ВТОРНИКЪ, 13 (26) СЕНТЯБРЯ 1911 ГОДА № 8518

ЦѢНА ОТДѢЛЬНАГО № 5 КОП.

ВТОРНИКЪ, 13 (26) СЕНТЯБРЯ 1911 ГОДА № 8518

13 СЕН 1911 Университетская библиотека

ОДЕССКІЯ НОВОСТИ

ГАЗЕТА ПОЛИТИЧЕСКАЯ, НАУЧНАЯ, ЛИТЕРАТУРНАЯ, ОБЩЕСТВЕННАЯ и КОММЕРЧЕСКАЯ.

УСЛОВІЯ ПОДПИСКИ:

Съ доставкой въ Одессѣ: 1 мѣс.—1 р. 20 к., 2 м.—2 р. 40 к., 3 м.—3 р. 50 к., 4 м.—4 р. 50 к., 5 м.—5 р., 6 м.—6 р., 7 м.—7 р., 8 м.—8 р., 9 м.—8 р. 50 к., 10 м.—9 р., 11 м.—9 р. 50 к., 12 м.—10 р.
Съ пересылкой въ города: 1 мѣс.—1 р. 30 к., 2 м.—2 р. 50 к., 3 м.—3 р. 80 к., 4 м.—5 р., 5 м.—6 р., 6 м.—7 р., 7 м.—8 р., 8 м.—9 р., 9 м.—10 р., 10 м.—11 р., 11 м.—11 р. 50 к., 12 м.—12 р.
За пересылку заграницу доплачивается по 1 р. въ мѣсяцъ къ подписной платѣ въ Одессѣ. За перемѣну городского адреса на иногородній доплачивается разница въ подписной цѣнѣ.
Перемѣна иногородняго адреса на иногородній оплачивается 20 коп. Годовая подписка только съ 1 января. Подписка на другіе сроки лишь съ 1 числа каждаго мѣсяца.

Редакція, Типографія и Контора
Одесса, Екатерининская, 8.
Телефоны редакціи: 2-61 (общ.) и 1400 комн. хроник. Тел. конторы 2-66. Кабин. редактора (обращ. въ исключ. случаяхъ) 1-18.
Рукописи не возвращаются. Личныя объясненія отъ 2 до 3 час. дня.

ТАКСА ЗА ОБЪЯВЛЕНІЯ:
строка нонпареля впереди текста—30 коп., позади текста—15 коп., на 2-й или 3-й стр. сверху—50 коп., въ иллюстрированномъ приложеніи—40 коп.
За иногородніе объявленія: впереди текста—40 к., позади текста—20 к. за строку нонпареля.
Для лицъ, ищущихъ труда, 50% скидки съ таксы.

Въ этомъ номерѣ [illegible] **стр.**

Варѳоломей Николаевичъ Илліичъ, Елизавета Варѳоломеевна Богданичъ съ мужемъ, Вѣра Варѳоломеевна Попова съ мужемъ и дочерью, Надежда Варѳоломѣевна Завадская съ мужемъ и дочерью, Михаилъ Варѳоломеевичъ Илліичъ съ женой и Александръ Варѳоломеевичъ Илліичъ извѣщаютъ друзей и знакомыхъ о смерти горячо-любимой жены, матери и бабушки

Александры Михайловны Илліичъ,

послѣдовавшей 12 сентября послѣ продолжительной и тяжкой болѣзни. Выносъ тѣла 14 сентября, въ 3 ч. дня, въ Покровскую церковь, а оттуда на Старое христіанское кладбище. Панихиды 18 сентября, въ 11½ час. дня и 9 час. вечера.

Іонъ Борисовичъ Берахсонъ, Софья Борисовна Лифшицъ съ мужемъ и дѣтьми, Екатерина Борисовна Рейхштейнъ съ дѣтьми, Марія Борисовна Бареръ съ мужемъ и дѣтьми, сестры, племянники и племянницы съ глубокимъ прискорбіемъ извѣщаютъ родныхъ и знакомыхъ о смерти горячо любимой матери, тещи, бабушки, сестры и тети

БАСИ БЕРАХСОНЪ.

Выносъ тѣла изъ дома № 19, по Елисаветинской улицѣ, на Новое еврейское кладбище, во вторникъ, 13-го сентября, въ 1 часъ дня. 11070

Правленіе Общества взаимнаго вспомоществованія приказчиковъ-евреевъ г. Одессы извѣщаетъ гг. членовъ О-ва о смерти дѣйствительнаго члена Общества и участника похоронной кассы

Карла Леонтьевича ТЕРНЕРА.

Выносъ тѣла на 2-е еврейское кладбище состоится сегодня, въ 10 час утра, изъ квартиры по Екатерининской ул., 2.

Всероссійское Страхованіе животныхъ
„Первое Русское Общество Взаимнаго Страхованія отъ падежа животныхъ“

объявляетъ жителямъ ХЕРСОНСКОЙ ГУБЕРНІИ, что по дѣламъ страхованія животныхъ и полученію полномочій на агентскія и субъагентскія должности, надлежитъ обращаться къ ГЛАВНЫМЪ АГЕНТАМЪ на Херсонскую губернію Общества

Зильмсу Гольстейну и Зисковатову,
гор. Одесса, Польская ул., 17. Телефонъ 11-91. 30220

Правленіе Южнаго Общества Работниковъ Конторскаго Труда
приглашаетъ г.г. членовъ общества пожаловать
на ОБЩЕЕ СОБРАНІЕ,
въ среду, 14-го, въ 11 час. утра, въ помѣщеніе Общества, ул. Гоголя, № 17, для разсмотрѣнія вопросовъ, указанныхъ въ повѣсткахъ. 11017

ВРАЧЕБНЫЙ ОТДѢЛЪ
ПОСЛѢ ТЕКСТА

Въ модно-мануфактурномъ магазинѣ
И. О. БОБОВИЧА,
Дерибасовская, домъ Роте,
ПОЛУЧЕНЫ ВЪ ГРОМАДНОМЪ ВЫБОРѢ
Послѣднія Новости Сезона
РУССКИХЪ И ЗАГРАНИЧНЫХЪ ФАБРИКЪ.
ФОРМЕННАЯ МАТЕРІЯ для всѣхъ учебныхъ заведеній.

Въ магазинахъ
М. О. БОМЗЕ
1) Александровскій проспектъ, уг Скобелевской, с. д.
2) Кѣжинская, уг. Торговой, д. Гайковской.
Цѣны на всѣ товары значительно понижены.
Полученъ КЪ СЕЗОНУ громаднѣйшій выборъ мануфактурно-суконныхъ, галантерейныхъ и полотняныхъ товаровъ
РУССКИХЪ И ЗАГРАНИЧНЫХЪ ФАБРИКЪ.
Сукожное Отдѣленіе снабжено МОДНѢЙШИМИ ЗАГРАНИЧН. ТОВАРАМИ
для мужскихъ, дамскихъ костюмовъ и пальто.
Имѣются ФОРМЕННЫЯ МАТЕРІИ всѣхъ учебныхъ заведеній. 30224

Утеряна довѣренность,
выданная Комитетомъ С.-Петербургскаго Дѣтскаго Пріюта на имя АРСЕНІЯ АРСЕНІЕВИЧА БОГОМОЛОВА. Нашедш. просятъ доставить въ контору „Одесскихъ Новост.“, за что будетъ выдано вознагражденіе. 36222

ЗУБЫ
искусственные подъ наблюденіемъ спеціалиста вставляются отъ 50 коп. съ зуба. УЛ. ПЕТРА ВЕЛИКАГО (б. Дворян.), д. № 27, кв. 7, Пріемъ отъ 11—5 час. Принимаются всевозможныя починки и передѣлки.

Городской театръ (Дирекція М. Ф. БАГРОВА). **Русская опера.**
Въ четвергъ, 15-го сентября, представлено будетъ: „КНЯЗЬ ИГОРЬ“, 16. „Травіата“, 18. „Лакмэ“, 19-го, общедоступный — „Аида“.
АНОНСЪ: Въ непродолжительномъ времени поставлена будетъ въ 1-й разъ не шедшая въ г. Одессѣ нов. опера Ж. Нугеса QUO VADIS? (Камо градеши?) сюжетъ по роману Г. Сенкевича. Билеты продаются. Начало ровно въ 8 часовъ вечера.

Театръ Сибирякова. Драма. Дирекція Д. И. Басманова.
Въ четвергъ, 15-го сентября, — открытіе сезона — А.П.Чеховъ „Три сестры“, 15-го—„Самсонъ и Далила“; 2) „РОМАНТИКИ“ (1-й актъ): „У жизни въ лапахъ“. Спеціальная декорація. Музыка Саца. Билеты продаются. Касса открыта весь день. Начало въ 8¼ ч. веч. Выдача чековыхъ книжекъ для учрежденій со скидк. 10 пр. производ. въ кассѣ театра отъ 1 до 3 дня.

---

21 сентября с. г. въ залѣ „ГАРМОНІЯ“
состоится первая ЛЕКЦІЯ Константина Дмитріевича КУДРЯВЦЕВА
«Излученія человѣческаго тѣла и ихъ примѣненіе на практикѣ».
(съ демонстраціей туманныхъ картинъ и аппаратовъ). Половина чистаго сбора поступитъ въ пользу Дневной Дѣтской Столовой Срѣтенскаго Комитета помощи бѣднымъ г. Одессы. Билеты отъ 25 коп. до 4 р. можно получать въ Цандеровскомъ Институтѣ—ул. ГОГОЛЯ, № 23, кв. 14, ежедневно отъ 9 ч. утра до 7 ч. вечера, а въ день лекціи при входѣ въ залу съ 5 час. дня. Начало лекціи ровно въ 8½ часовъ вечера. 30204

ПРАКТИЧНЫЯ, изящныя и ОЧЕНЬ ДЕШЕВЫЯ!
Дамскія пальто
ДЕМИ-СЕЗОНЪ.
САМЫЯ НОВЫЯ МОДЕЛИ.
Громадный выборъ.
Я. Гальперинъ.
1) УГОЛЪ Ришельевской и Греческой.
2) ПАССАЖЪ Дерибасов. (внутри).

ПЕРВЫЕ въ г. ОДЕССѢ съ уставомъ,
утвержд. г. Минист. Торг. и Пром.
Политехническіе Курсы И. И. Хойка
(ДЛЯ ЛИЦЪ ОБОЕГО ПОЛА)
съ 3-мя отдѣленіями. Работы слушателей удостоены СЕРЕБРЯНОЙ МЕДАЛИ на Бессарабской выставкѣ 1911 года.
Пріемъ производится на 1, 2 и 3 курсы ежедневно отъ 12—2 час. Проспекты высыл. за 5 двухъ-коп. марокъ.
Пушкинская ул., соб. д. № 60, уг. Б.-Арнаутской. Занятія начались 12-го сентября.
IV-й годъ. IV-й годъ.

М. Н. Пр.
МУЖСКОЕ 7-ми КЛАССНОЕ УЧИЛИЩЕ 1-го РАЗР.,
учр. Н. М. Мяжеко,
ПЕРЕШЛО ВЪ ОБШИРНОЕ ПОМѢЩЕНІЕ. — Прохоровская, д. № 14.
Пріемъ въ 6 клас. и приготовительный. Пріемъ евреевъ ограниченный. 29756—

ЧАСТНАЯ ЖЕНСКАЯ ГИМНАЗІЯ
Б. М. Фельдманъ, ур. Рашковичъ,
— ПЕРЕМѢЩЕНА —
въ д. бывш. А. М. Вайсмана, ул. Кондратенко, (бывш. Полицейская), напротивъ зданія главнаго Ломбарда, по Полицейской улицѣ.
Пріемъ прошеній во всѣ классы кромѣ 6 и 7 ежедневно въ помѣщеніи гимназіи отъ 12 до 2 часовъ дня. 30003—

Подготовительное Училище
ДЛЯ ОБОЕГО ПОЛА ОТЪ 5-ти ЛѢТЪ 30205
О. К. ЗАУЗЕ.
Подготовка въ учебн. заведен.; языки: франц. и нѣмец. Младшее отдѣл. по Фребелевской системѣ. Открытъ еще классъ. Пріемъ с 1 сент., от 11—2. Ученіе 5 сент. Елисаветинская, 9

Свободный художн. С.-Пет. Консерваторіи БЫВШ. СТАРШ. ПРЕПОД. МУЗЫК. УЧ. Од. Отд. Имп. Рус. Муз. Общ. по кл. фортеп. **Е. М. ВАЙЦЪ** возвратилась въ Одессу и возобновила свою педагогическую дѣятельность. Пріемъ ежедневно отъ 3—5 ч. Дегтярная, № 29, уг. Гулев

СКОНЧАЛИСЬ:
въ Петербургѣ: инж. Ник. Ал. Авринскій, Арт. Ф. Фейерабендъ, д. с. с. А. А. Сорокинъ, Клав. Юзеинъ, Наз. Ив. Кобякова, инж. Ник. Ал. Авринскій, въ Москвѣ: Ил. Ил. Выдринъ, Ал-а М-а Дараганъ, Ив. П. Пронинъ, въ Кіевѣ: Мак. Вас. Журавлевъ, Арн. Ис. Горенштейнъ, Александръ Рожанскій, Вѣра Г. Ханенко, Вл. Ив. Горковенко; въ Саратовѣ: Апол. Ник. Корбутовскій, Вас. Як. Гурьевъ; въ Ростовѣ на Д. Акинд. Як. Бѣловъ; въ Тверской губ.: Ал. Ал. Мамонтовъ; въ Харьковѣ: д. с. с. Мих. Мих. Стефановичъ-Севастьяновичъ; въ Лозаннѣ: Конст. Ник. Гафенко; въ Кишиневѣ: Ек. Серг. Крушеванъ; въ Ростовѣ: Либ. Ис. Шейнцвитъ; въ Вяткѣ: Ник. Фил. Москвинъ; въ Тифлисѣ: Ник. Ив. Комнено-Варваци, Тамара Галаджева; въ Баку: Ал. Мос. Антонова, Амбарцумъ Юзбашевъ, Елиз. Ив. Зуева; въ Н. Новгородѣ: студ. Мих. Янкинъ; въ Казани: Лев. Вас. Прокофьевъ; въ Бѣлостокѣ: директ. гимн. К. В. Добровольскій; въ Ломжѣ: Ал. Льв. Абрамсонъ; въ Ромнахъ: С. П. Исштейнъ; въ Варшавѣ: Іоанна Генс, Анна Халубинская; Эдуардъ Чечотъ, Ладиславъ Альтрихтъ, Адамъ Дзжербицкій, Тадеуш Буки, Викент. Ивзиковскій, Юзефа Скверчинская; въ Финляндіи: Левъ Ф. Мильгаунъ, Г. Фед. Боне (утонули), Тея Леви-Лингенъ.

Для эксплоатаціи русскаго патента на сваиныя бетонныя основанія, имѣющія за собой многократное примѣненіе и въ Россіи
ищутся серьезные представители.
Рефлектанты соизволятъ присылать описанія своей дѣятельности sub „БЕТОНЪ-СВАЯ“ въ Центр. Конт. Объявл. Л. и Э. Метцль и Ко, въ Варшавѣ. 30218

Книжный магазинъ и библіотека
Е. П. Распопова,
Дерибасовская ул., № 26, ПРОТИВЪ ПАССАЖА.
получены учебники новыхъ изданій. Библіотечныя книги дезинфецируются формалин ом

Профессоръ Ронзи
(изъ Милана),
преподаватель пѣнія въ музыкальномъ училищѣ Императорскаго Музыкальнаго О-ва.
Консультація и частные уроки ежедневно отъ — 4 до 5 часовъ дня. Коблевская, д. № 29, кв. № 5.

М. В. Д.
Школа Массажа, Врачебно-Гигіенич. ПЕДАГОГИЧЕСК. Гимнастики
Д-ра Е. К. ХИНКУЛОВА,
Начало занятій 10-го сент. Пріемъ прошеній продолжается. Окончившіе 1-ый курсъ получаютъ званіе и права МАССАЖИСТОВЪ, окончившіе 2-ой курсъ получаютъ званіе и права ПРЕПОДАВАТЕЛЬНИЦЪ педагогической гимнастики и подвижныхъ игръ въ среднихъ и низшихъ учебн. завед. ДИРЕКТОРЪ ПРИНИМАЕТЪ отъ 3 до 6 час. 29954—

Д-ръ И. Л. ЭПШТЕЙНЪ
ВОЗВРАТИЛСЯ. (Тел. 38-15). 10420

Піанистка Б. М. ФРИДЪ
ВОЗОБНОВИЛА УРОКИ МУЗЫКИ. Готов. по прогр. консерват. Вид. отъ 11—1 и 5—6. Коблевская, 38б, кв. 23. Телеф. 46-02. 11047—

LE RÊVE de GABILLA
пріятные и устойчивые
ДУХИ
въ изящномъ флаконѣ въ греческомъ стилѣ и въ ларчикѣ съ вышивками по образцу изъ музея Клюни
GABILLA
25, R^e Poissonnière, Paris.
29979

SAGRADA BARBER
(САГРАДА БАРБЕРЪ)
УКРѢПЛЯЕТЪ ЖЕЛУДОКЪ,
СЛАБИТЪ ЛЕГКО И НѢЖНО.

Вышелъ новый романъ въ стихахъ **В. Руадзе** „ВНУКЪ ОНѢГИНА“
(т. I), ц. 1 р. 25 к. Главный складъ: СПБ., Невскій, 99, И. О. Рахмиловичъ. Телеф. 135-28. 30216

ПАССАЖЪ (внутри)
М. КРУМБЕРГЪ.
Получены послѣднія новости ДЛЯ ПРІЕМА ЗАКАЗОВЪ
мужскаго платья.
При магазинѣ ОТКРЫТЪ отдѣлъ **Дамскаго Конфексіона.**
Принимаются всевозможные заказы.

ОСПЕННЫЙ ИНСТИТУТЪ Д-ра Линтварева
существуетъ съ 1883 г. Прививаніе оспы въ институтѣ свѣжей телячьей лимфой и детрит. Пріемъ по ДѢТСКИМЪ и ВНУТРЕН. болѣзн. ежеднев. отъ 9—12 ч. и отъ 4—6 ч., на дому по приглашенію. Уг. Ришел. и Полиц., д. Барскаго, кв. 8. Тел. 37/09. Тамъ же баночка детрита 1 р. 50 к. и 25 к. 27544—

Продается участокъ земли
на Среднемъ Фонтанѣ между 12—13 станціями трамвая рядомъ съ дачей В. Т. Пташникова въ количествѣ 3050 кв. саженей, Участокъ расположенъ на высокомъ ровномъ мѣстѣ СЪ ОТКРЫТЫМЪ ВИДОМЪ НА МОРЕ. Цѣна 15 руб. за квадратную сажень. Для переговоровъ обращаться: Одесса, ул. Новосельскаго, № 83, кв. № 4, къ А. И. Куликову отъ 9—12 час. дня 10597—

Б. Полонскій
ВЕРНУЛСЯ изъ Парижа, Берлина и Вѣны
ПРИВЕЗЪ
Новѣйш. Модели:
Пальто, Манто, Драповыя вещи, Костюмы, Платья, Блузки, Шляпы
— и —
Мѣховыя вещи.
ДЕРИБАСОВСКАЯ, 19.

УНИЧТОЖАЕТ МОЗОЛИ С КОРНЕМ.
МОЗОЛИН 35к
РЕЙНГЕРЦЪ
ОСТЕРЕГ. ПОДДѢЛ. ПРОД. ВЕЗДѢ
ФАБР. СПБ. 10 Рождества 24.

SUNLIGHT SOAP
(Мыло Сэнлайтъ)
всемірно-извѣстное
АНГЛІЙСКОЕ МЫЛО
продается во всѣхъ лучшихъ аптекарскихъ магазинахъ г. Одессы.
Цѣна большого куска 25 коп.
главный складъ:
Сабанѣевъ мостъ, № 5. Тел. 48-00.
29376

ПЛАТЬЯ и КОСТЮМЫ.
Самое изящное исполненіе
ВЪ САЛОНѢ ДАМСКИХЪ НАРЯДОВЪ
М-me А. Файкермахъ
Самыя умѣрен. цѣны.
Кузнечная ул., № 33, кв. 1, парадная въ подъѣздѣ, вблизи Спиридоновской.

Д-ръ МАРМЕРШТЕЙНЪ.
Искусств. зубы на каучукѣ и БЕЗЪ ПЛАСТИНОКЪ. ЗОЛОТЫЯ КОРОНКИ. Удаленіе зубовъ безъ боли.
Б.-Арнаутская, д. № 125. Телефонъ № 28-96

Магазины Т-ва А. К. ДУБИНИНЪ
завтра, 14 сентября,
ЗАКРЫТЫ
ВЕСЬ ДЕНЬ. 30232

Д-ръ КАРАНДОНИСЪ
возвратился.
Екатерининская, 21. 11063

Докторъ медицины **М. С. ФЕЛЬДМАНЪ** выѣхалъ въ Петербургъ; проситъ по дѣламъ его обращат. къ присяж. пов. М. Б. Цвиллингу, Греческая, 33. 10928

Intelligente Deutsche, die russisch unterrichten kann, wird fur den Vormittag zu zwei Kindern gewunscht. Vorzusprechen von 10-12 Uhr. Karantinnajastrasse, 10, q. 2. 11076

Изъ ПАРИЖА
ВОЗВРАТИЛАСЬ
М-me БЕРТА
Ланжероновская, д. № 19,
БЕЛЬ-ЭТАЖЪ.
МОДЕЛИ
САМЫЯ ИЗЯЩНЫЯ
ЗАКАЗЫ ПРИНИМАЮТСЯ.

Зубной Эликсиръ
САЛОЛЪ
ТОВАРИЩЕСТВО
БРОКАРЪ и К°.
НОВѢЙШЕЕ АНТИСЕПТИЧЕСКОЕ СРЕДСТВО.
Разрѣшено Московскимъ Врачебнымъ Управленіемъ какъ не содержащій въ своемъ составѣ вредныхъ для здоровья веществъ.
№ 8124.
Правитель. Вѣстн. № 281—1999 г.
SALOL
SVBROCARD & Cie MOSCOU.
30219

Телеграммы

„Одесскихъ Новостей“

Въ Россіи.

„Петербургскаго Телеграфнаго Агентства“.

Телеграмма министра Императорскаго Двора.

СЕВАСТОПОЛЬ (ПТА). Въ воскресенье, 11-го сентября, Государь Императоръ съ Августѣйшими Дочерьми слушалъ обѣдню въ церкви на Братскомъ кладбищѣ. Его Императорское Величество прибылъ, въ сопровожденіи министра Императорскаго Двора ген.-ад. барона Фредерикса и лицъ свиты, и былъ встрѣченъ на Инженерной пристани комендантомъ крѣпости и градоначальникомъ и, при входѣ въ церковь, духовенствомъ съ крестомъ и святой водой. Въ церкви находились высшіе военные и морскіе чины и начальники отдѣльныхъ частей войскъ. По окончаніи литургіи, по приказанію Его Величества, была отслужена панихида, во время которой была возглашена вѣчная память по въ Бозѣ почившимъ Императорамъ Николаю I, Александру II и Александру III, Великому Князю Михаилу Николаевичу и новопреставленному рабу Божьему болярину Петру (П. А. Столыпину) и всѣмъ воинамъ, на полѣ брани животъ свой положившимъ. По окончаніи богослуженія Государю Императору имѣли счастье представляться ветераны севастопольской обороны, которые въ числѣ 2 офицеровъ, 16 нижнихъ чиновъ и 6 женщинъ были собраны возлѣ церкви. Его Величество удостоилъ каждаго изъ нихъ милостивымъ словомъ и вниманіемъ. Затѣмъ Его Величество съ Великими Княжнами и свитой прослѣдовалъ пѣшкомъ по кладбищу мимо братскихъ могилъ. Объясненія Его Величеству имѣлъ счастье давать помощникъ Великаго Князя Александра Михайловича по управленію севастопольскимъ музеемъ г.-м. Заіончковскій. На обратномъ пути къ пристани Государь Императоръ изволилъ смотрѣть гимнастику воспитанниковъ школъ имени Великой Княгини Ксеніи Александровны и ремесленной—имени генерала Менькова и пропустилъ ихъ церемоніальнымъ маршемъ, послѣ чего съ Великими Княжнами въ сопровожденіи лицъ свиты отбылъ на Императорскую яхту «Штандартъ». Всюду Его Величество былъ восторженно привѣтствуемъ народомъ.

Къ состоявшемуся на Императорской яхтѣ Высочайшему завтраку, кромѣ лицъ свиты, были приглашены ген.-ад. Диковъ, командующій войсками одесскаго военнаго округа генадъют. Зарубаевъ, начальникъ морскихъ силъ флота Чернаго моря вице-адмиръ. Бостремъ, начальникъ его штаба капитанъ 1-го р. Данилевскій, главный командиръ севастопольскаго порта вице-адм. Саржавскій, комендантъ крѣпости г.-л. Анапьинъ, градоначальникъ г.-м. Культстремъ, комендантъ города подп. Ольгренъ, старшій предсѣдатель одесской судебной палаты т. с. Лонгиновъ, прокуроръ той ж палаты т. с. Поланъ и попечитель одес. учебнаго округа д. с. с. Щербаковъ.

СЕВАСТОПОЛЬ. Государь Императоръ, оставшись вполнѣ доволенъ произведеннымъ 9-го сентября смотромъ Черноморскому флоту, блестящимъ состояніемъ судовъ, порядкомъ и бодрымъ и молодоватымъ видомъ командъ, соизволилъ изъявить Высочайшую благодарность адмираламъ Бострему, Нолькену, Петрову и Новицкому; Монаршее благоволеніе командирамъ и офицерамъ и нижнимъ чинамъ Царское спасибо и денежныя награды.

НАЗНАЧЕНІЕ В. Н. КОКОВЦЕВА ПРЕМЬЕРОМЪ.

ПЕТЕРБУРГЪ. В. Н. Коковцовъ назначенъ предсѣдателемъ совѣта министровъ съ оставленіемъ министромъ финансовъ, членомъ Государственнаго Совѣта, сенаторомъ и статсъ-секретаремъ.

КАЗНЬ БОГРОВА.

КІЕВЪ. Приговоръ надъ Богровымъ приведенъ въ исполненіе.

СМЕРТНЫЙ ПРИГОВОРЪ.

ЕКАТЕРИНОДАРЪ. Грузины Гегія и Магнадзе за попытку побѣга изъ пятигорской тюрьмы и покушеніе на убійство часовыхъ приговорены военнымъ судомъ къ смерти.

КІЕВЪ. Прибылъ сенаторъ Трусевичъ для ревизіи охраннаго отдѣленія.

КІЕВЪ. Собраніе домовладѣльцевъ постановило ассигновать 1000 руб. на памятникъ въ Кіевѣ П. А. Столыпину и проситъ городское управленіе занять изъ театра кресло, обагренное кровью Столыпина и помѣстить въ музей.

ПЕТЕРБУРГЪ. Возвратились изъ Кіева Щегловитовъ и Кривошеинъ.

ЖИТОМІРЪ. Государь Императоръ пожаловалъ 1000 рублей бѣднѣйшему населенію г. Овруча.

Организовалъ комитетъ для сбора пожертвованій на памятникъ Столыпину.

ПЕТЕРБУРГЪ. Скончался оперетточный артистъ Рутковскій.

КАИНСКЪ. Выпавшій снѣгъ покрылъ землю на 2 вершка. Неубранные овсы погибли.

МОСКВА. На аэродромѣ общества воздухоплаванія открылась вторая авіаціонная недѣля. Летали на продолжительность и высоту: Лерхе, Россинскій, Габеръ-Влынскій и Янковскій и изъ военныхъ летчиковъ Юнгмейстеръ и Самойловъ. Съ пассажирами летали Габеръ-Влынскій, Юнгмейстеръ. Лерхе продержался 50 минутъ на высотѣ 800 метровъ, Янковскій поднимался выше 1000 метровъ.

ХАРЬКОВЪ. Прибыли благополучно участники автомобильнаго пробѣга. Отмѣчаютъ ужасающее состояніе шоссе въ Харьковской губерніи. Въ Харьковѣ ночевка.

За-границей.

ВОКРУГЪ МАРОККО.

АЛАНСОНЪ. Министръ-президентъ Кальо на банкетѣ по случаю закладки зданія почты произнесъ слѣдующую рѣчь: «Не нужно преувеличивать трудность положенія. Мы стараемся урегулировать положеніе, созданное въ Марокко, чтобы сохранить за Франціей полную свободу дѣйствій. Франція вела переговоры въ примирительномъ духѣ, признавала интересы противоположной стороны и горячо заботилась объ обезпеченіи своихъ интересовъ. Франція не сомнѣвается, что двѣ великія націи, столь культурныя націи, одинаково стремясь къ миру, придутъ къ долговѣчному, устраняющему чувство обиды, соглашенію, если будутъ помнить, что дѣловыя соглашенія хороши только тогда, когда ведутъ къ выгодѣ обѣихъ сторонъ».

ПАРИЖЪ. Совѣтъ министровъ одобрилъ предложеніе Дессльва согласовать редакцію нѣкоторыхъ спорныхъ пунктовъ съ берлинской редакціей. Вопросъ касается консульскихъ судовъ, лицъ, покровительствуемыхъ Франціей, и, наконецъ, контроля надъ эксплоатаціей транспортированія.

БЕРЛИНЪ. «Nord. Allg. Zeit.» говоритъ, что въ послѣднихъ переговорахъ Кидерленъ-Вехтера съ Камбономъ по марокккскому вопросу формулированы предложенія съ цѣлью улаженія спорныхъ пунктовъ. Предложенія разсматриваются обѣими сторонами. Отвѣтъ Франціи ожидается въ ближайшіе дни. Если отвѣтъ будетъ окончательный и въ смыслѣ сдѣланныхъ предложеній, то останется лишь разрѣшить нетрудный вопросъ о компенсаціяхъ, ибо обоюдныя пожеланія уже выяснены.

МИТИНГЪ ПРОТЕСТА ПРОТИВЪ ВОЙНЫ.

ПАРИЖЪ. 15000 манифестантовъ собрались на митингъ соціалистовъ-синдикалистовъ съ цѣлью протеста противъ войны и вздорожанія жизни. Порядокъ поддерживался полиціей и отрядомъ кавалеріи, инцидентовъ не было.

ТУРЦІЯ И ИТАЛІЯ.

РИМЪ. По свѣдѣніямъ „Трибуны“, въ Триполи между проживающими тамъ иностранцами—паника. Опасаются избіенія итальянцевъ, когда прибудутъ турецкіе пароходы съ оружіемъ, амуниціей и солдатами. Итальянское населеніе просило правительство о защитѣ. „Трибуна“ прибавляетъ, что итальянское правительство держитъ въ готовности достаточное число судовъ для охраны жизни и собственности своихъ подданныхъ.

КОНСТАНТИНОПОЛЬ. Слухъ объ особенныхъ распоряженіяхъ относительно итальянскихъ коммерческихъ судовъ отчасти подтвердился. Мѣстный агентъ итальянской пароходной компаніи остановилъ 2 парохода на Чераомъ морѣ, вернулъ въ Италію пароходъ, шедшій сюда, и отправилъ безъ груза оживавшій пароходъ. По слухамъ, итальянскій стаціонеръ, канонерка „Галилео“, пройдя Дарданеллы, арестовалъ турецкій транспортъ, шедшій съ снарядами въ Триполи.

Держится упорный слухъ объ ожидаемой на этой недѣлѣ высадкѣ итальянцевъ въ Триполи.

Здѣсь полная растерянность.

ЛОНДОНЪ. «Аг. Рейтъ.» сообщаютъ изъ Портъ-Саида, что итальянскій пассажирскій пароходъ «Регина-Маргарита» захваченъ турками въ Мессинѣ, поэтому итальянскій пароходъ «Босфоро» отложилъ отплытіе въ сирійскія гавани, боясь захвата.

СОБЫТІЯ ВЪ ПЕРСІИ.

ТЕГЕРАНЪ. Отряды Сардаръ-уд-Доуле продвинулись до Зевенда, въ верстахъ 75 отъ Тегерана. По слухамъ, у него 10000 всадниковъ и пѣхоты и 12 орудій. Сардаръ-Мохтешамъ-Богадуръ съ Ефремомъ спѣшно выступили изъ Тегерана къ Рабадъ-Кериму. Подъ ихъ начальствомъ около 2000 бахтіаръ и фидаевъ.

ЛОНДОНЪ. О взятіи въ плѣнъ Мохамеда-Али извѣстій нѣтъ.

БѢЛГРАДЪ. Въ освѣдомленныхъ кругахъ сообщаютъ, что посѣщеніе королемъ австрійскаго императора въ 1911 г. не состоится, главнымъ образомъ, вслѣдствіе некоррекныхъ выступленій австро-венгерской печати противъ личности короля и сербскаго двора.

АНТВЕРПЕНЪ. На Шельдѣ при столкновеніи двухъ лодокъ утонуло 14 человѣкъ.

ВѢНА. Администрація настояла на закрытіи второй чешской школы въ Мейдлингѣ.

МАДРИДЪ. Близъ Пуэбло, провинціи Альбацете, въ бурю военный аэростатъ ударился въ дерево. Пассажиры—маіоръ и три другихъ офицера—тяжело ранены.

МУКДЕНЪ. Кабинетъ министровъ по вторичному представленію вице-короля согласился на запрещеніе вывоза зерна изъ мукденской провинціи.

КОНСТАНТИНОПОЛЬ. Прибылъ изъ отпуска посолъ Чарыковъ.

БЕРЛИНЪ. Съ германско-азіатскимъ банкомъ достигнуто соглашеніе относительно программы китайской денежной реформы. Выпускъ займа на проведеніе реформы отложенъ.

СОФІЯ. Торжественно открыта чешская земледѣльческая выставка, вызывавшая большой интересъ въ Болгаріи. Организуются спеціальныя экскурсіи изъ Варны и Рущука для посѣщенія выставки

БУДАПЕШТЪ. Въ Ужнестѣ изъ четырехъ больныхъ холерою умерло двое. Сообщаютъ о новыхъ заболѣваніяхъ.

Одесса, 13 сентября.

Новый премьеръ.

Два факта отвѣчаютъ на вопросъ, предъ которымъ въ послѣдніе дни стояла вся полторастамилліонная Россія—что будетъ дальше? Назначеніе предсѣдателемъ совѣта министровъ г. Коковцева съ оставленіемъ его въ должности министра финансовъ само по себѣ было бы опредѣленнымъ этапомъ въ ходѣ нашей исторіи. Между тѣмъ, одновременно оффиціозная „Россія“ поспѣшила дать комментарій и безъ того достаточно характерному назначенію, какъ бы предупреждая возможность неправильнаго его истолкованія.

Какія надежды могутъ быть возлагаемы на г. Коковцева, мы уже указывали при первыхъ слухахъ объ его кандидатурѣ на постъ премьера. Нечего ждать отъ ученика С. Ю. Витте какихъ-либо ярко выраженныхъ политическихъ программъ. Г. Коковцевъ столь-же невозможенъ въ роли реформатора, какъ и въ роли реставратора. При надобности онъ можетъ стать на путь реформъ. При возможности онъ не остановится предъ чисто-реставраціонными шагами. Но и въ томъ и въ другомъ случаѣ онъ останется, если можно такъ выразиться, дѣтищемъ финансоваго вѣдомства.

И очень важно, что, занявъ постъ предсѣдателя совѣта министровъ, г. Коковцевъ и формально не порываетъ съ министерствомъ финансовъ. Это обстоятельство значитъ очень много, если его поставить рядомъ съ комментаріемъ, опубликованнымъ сохранившей, повидимому, оффиціозный свой характеръ „Россіей“. О какихъ „успѣшно отраженныхъ попыткахъ иноземцевъ разорвать русское государственное единство“ говоритъ „Россія“, было бы столь же непонятно, какъ и то, откуда грозитъ какая-либо опасность „идеѣ государственной централизаціи“ въ нашей Россіи,—если бы съ одной стороны не приходилось поставить точку, а съ другой—начать новую главу русской государственной жизни, по чисто финансовымъ соображеніямъ...

Не въ томъ дѣло, что и самое народное представительство оффиціозъ расцѣниваетъ съ точки зрѣнія его значенія „для борьбы съ крамолой“, а задачей правительства объявляется „охрана монархическихъ идей, правъ Монарха и правъ русскаго народа“. Важно,—и это для эпохи г. Коковцева, видимо, будетъ главнымъ образомъ характерно,—важно публичное заявленіе, что „тѣ, кто говоритъ о какомъ-то развитіи абсолютизма, какъ слѣдствіи предательскаго убійства, очевидно, желаютъ внести смуту въ общественное сознаніе“. Этимъ языкомъ говоритъ, конечно, самъ г. Коковцевъ, человѣкъ, который, несмотря на свойства своего политическаго міросозерцанія, не долженъ забывать, что Россія можетъ быть сильной и политически, и культурно не оторванностью своей отъ всего міра, а какъ часть одного культурнаго цѣлаго, какъ страна, которая идетъ въ авангардѣ міровой культуры и прогресса.

Люди, которые настаиваютъ, что въ Россіи должна проводиться „національная политика“, либо ломятся въ открытую дверь, либо хотятъ сказать нѣчто такое, что ни къ какой „національной политикѣ“ никакого отношенія не имѣетъ. Всякая политика эгоистична, а потому и національна, ибо было бы наивно предполагать, что, не измѣняя странѣ и народу, возможно заботиться въ политической дѣятельности не объ ихъ интересахъ, а объ интересахъ, которые ихъ не касаются или даже враждебны имъ. Міровыхъ дѣятелей мы не знаемъ, а государственные дѣятели, хотятъ-ли они или нѣтъ, должны развивать только національную политику. Но подъ національной политикой нельзя понимать политики ни реакціонной, вообще, ни реакціонной въ отношеніи отдѣльныхъ группъ населенія.

Когда говорятъ, что П. А. Столыпинъ развивалъ національную полит

Могила П. А. Столыпина въ Кіево-Печерской лаврѣ, возлѣ Трапезной церкви.

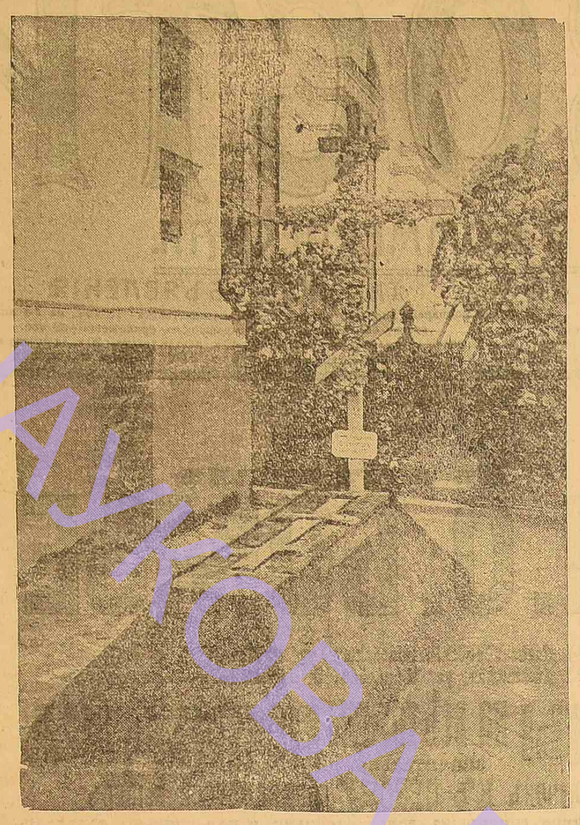

Къ деревянному кресту прикрѣпленъ крестъ изъ цвѣтовъ, возложенный на гробъ отъ Имени Ихъ Величествъ. Рядомъ за оградой—могилы Искры и Кочубея.

что всѣ три державы, о которыхъ въ данномъ случаѣ можетъ быть рѣчь,—Россія, Англія и Италія — съ удовольствіемъ дойдутъ въ этомъ вопросѣ навстрѣчу Франціи, и что правительство республики, къ тому же успѣетъ обзавестись своими судами въ главныхъ пунктахъ Марокко еще до подписанія соглашенія.

Остается, так. образомъ, урегулировать еще вопросъ о территоріальной компенсаціи Германіи насчетъ французскаго Конго. Но такъ какъ это вопросъ не принципіальный, то его, конечно, не трудно будетъ уладить. Для Франціи, вѣдь не важно, придется-ли ей поступиться полосой земли больше или меньше въ почти пустынномъ, въ дебряхъ центральной Африки расположенномъ Конго,—единственно важно для нея обезпечить себѣ полную свободу дѣйствій въ Марокко, разъ навсегда избавиться отъ всякихъ притязаній на него со стороны Германіи,—притязаній, вѣчнымъ дамокловымъ мечомъ висѣвшихъ на ея шеѣ. Важно было получить увѣренность, что никакихъ сюрпризовъ подъ первымъ попавшимся предлогомъ со стороны Берлина больше не будетъ. А это, по всѣмъ извѣстіямъ, сейчасъ уже достигнуто. Возможны, конечно, еще трепія по разнымъ частнымъ вопросамъ второстепеннаго свойства, возможно, что и формулировка соглашенія вызоветъ нѣкоторыя трудности. Но главное и самое важное сдѣлано. И Францію уже и сейчасъ можно поздравить съ большой дипломатической побѣдой.

И.

ТРИПОЛІЙСКІЙ КОНФЛИКТЪ.

Дипломатія очень любезна и внимательна къ прессѣ. Предвидя, что съ улаженіемъ марокскаго конфликта европейская печать сразу лишится столь же благодарнаго, сколь и злободневнаго сюжета, она заблаговременно позаботилась обезпечить ее новымъ и не менѣе интереснымъ, въ видѣ итальянско-турецкаго конфликта изъ-за Триполи.

Что такое Триполи? Турецкая провинція въ Африкѣ, между Алжиромъ и Египтомъ, на берегу Средиземнаго моря расположенная. Съ перваго взгляда можетъ показаться, что никакого спора на сей счетъ, а, слѣдовательно, и никакого конфликта съ кѣмъ-либо не можетъ быть. Во всѣхъ учебникахъ географіи ясно сказано: „Триполи —турецкая провинція". Изъ-за чего же тутъ препираться и воевать? Не станетъ же Турція затѣвать конфликтъ съ Италіей изъ-за Ломбардіи, напр., Калабріи, или Сициліи! Но такъ могутъ разсуждать одни наивные люди, ни аза въ политикѣ не смыслящіе. Въ самомъ дѣлѣ, развѣ Италія не имѣетъ такое же право обзавестись своими колоніями, какъ Франція, напримѣръ, или Германія, или Англія? Почему какая-нибудь Бельгія или Португалія можетъ имѣть свои владѣнія въ Африкѣ, а Италія — нѣтъ? Правда, немножко она въ томъ сама виновата, въ свое время прозѣвавъ раздѣлъ черного материка. И въ то время, какъ Англія получила Египетъ и Суданъ, Франція —Алжиръ, Тунисъ и Марокко, Германія — Камерунъ и Того, Италія осталась ни съ чѣмъ. Лѣтъ 15 тому назадъ она, правда, спохватилась, и экспедиціей въ Эритрею попыталась было наверстать свое. Но послѣ страшнаго пораженія при Адуѣ, ей пришлось уйти ни съ чѣмъ. Итальянскіе націоналисты никакъ не могли, однако, примириться съ мыслью о томъ, чтобы Италія такъ-таки осталась безъ своего уголка, въ Африкѣ. Триполи, къ тому же, такъ „плохо лежитъ", такъ манитъ къ себѣ, такъ разжигаетъ аппетитъ. И неужели же Турція станетъ затѣвать исторіи изъ-за этого столь далекаго отъ Константинополя и такъ мало ей дающаго клочка земли?

Оказывается, однако, что итальянскіе имперіалисты и на этотъ разъ опоздали. Четыре-пять лѣтъ тому назадъ, при Абдулъ-Гамидѣ, оккупація Триполи, по всей вѣроятности, ничего, кромѣ бумажныхъ протестовъ со стороны Порты не вызвала-бы. Совсѣмъ не то теперь. Примѣры Крита, Албаніи и Іемена показали, что за территоріальныя экспропріаціи тг. младотурки никого не похвалятъ. „Мы до послѣдней капли крови будемъ защищать каждую пядь нашей земли",—сказалъ въ субботу „N. Fr. Pr." одинъ турецкій дипломатъ. Въ субботу же изъ Константинополя отправленъ въ Триполи пароходъ съ войсками, артиллеріей и боевымъ матеріаломъ. Возбужденіе во всей Турціи до того велико, что итальянскимъ агентамъ, какъ видно изъ вышенапечатанныхъ телеграммъ, приходится, во избѣжаніе эксцессовъ, возвращать итальянскіе пароходы, слѣдующіе въ турецкіе порты, обратно. Не менѣе велико возбужденіе и въ самомъ Триполи. Мѣстные нотабли телеграфировали великому визирю, что населеніе, всецѣло преданное Турціи, сумѣетъ и безъ дальнѣйшихъ подкрѣпленій отстоять провинцію отъ вторженія итальянцевъ и проситъ лишь присылки боевого матеріала. Раздраженіе до того велико въ Триполи, что мѣстная итальянская колонія должна была по телеграфу просить свое правительство о защитѣ.

Въ Римѣ, однако, со всѣми этими настроеніями весьма мало склонны считаться. „Два итальянскихъ корпуса, — сообщаетъ „N. T. Ar.",—приводятся въ боевую готовность, мобилизація флота быстро подвигается, 5 броненосцевъ и 6 транспортныхъ судовъ готовы къ отплытію". И если вѣрить вышенапечатанной телеграммѣ, то дѣло дошло уже до того, что итальянскій стаціонеръ „Галилео" арестовалъ турецкій транспортъ, шедшій съ боевымъ матеріаломъ въ Триполи.

Рано еще теперь гадать о томъ, къ какимъ сюрпризамъ этотъ столь стремительно нагрянувшій конфликтъ въ состояніи привести. Противъ Италіи говоритъ тотъ весьма важный фактъ, что Германія и Австро-Венгрія рѣшительно противъ всякой оккупаціи турецкихъ территорій и въ самыхъ рѣшительныхъ выраженіяхъ о томъ уже въ Римѣ заявили. Противъ Турціи же, прежде всего, говоритъ то обстоятельство, что у нея флота нѣтъ и что безъ такового ей очень трудно будетъ отстоять эту единственную, оставшуюся еще у нея въ Африкѣ провинцію, которую, къ тому же, отъ европейской Турціи отдѣляетъ чуть не въ десять разъ большее разстояніе, чѣмъ то, которое лежитъ между нею и Италіей. Въ этихъ условіяхъ шансы Турціи, въ случаѣ войны, довольно слабы. И если правда, что Италія предлагаетъ ей за добровольную уступку Триполи 125 милл. лиръ, то младотурки, можетъ быть, недурно поступили-бы, за эту весьма приличную цѣну уступивъ Италіи эту и въ самомъ дѣлѣ весьма плохо для нихъ лежащую провинцію.

К.

За-границей.

Дрезденскій конгрессъ. Въ программу предстоящаго въ Дрезденѣ въ одной изъ залъ гигіенической выставки международнаго конгресса, посвященнаго вопросамъ материнства и сексуальной реформы, входятъ главнымъ образомъ слѣдующія темы: защита материнства, гигіена расъ, соціальное положеніе внѣбрачныхъ матерей и дѣтей, отвѣтственность матерей; половая жизнь въ современномъ культурномъ обществѣ, реформа брака, гигіена половой жизни, о неомальтузіанизмѣ, увеличеніе народонаселенія въ связи со средствами питанія, задачи народнаго хозяйства и мн. др. Въ числѣ референтовъ много извѣстныхъ профессоровъ, докторовъ и выдающихся женщинъ (Елена Кей, Елена Штекеръ, Марія Штритть, Поль Маргеритъ).

Среди воздухоплавателей.

ПОЛЕТЪ ВОКРУГЪ СВѢТА.

Одному изъ пилотовъ Блеріо, Мамэ, пришла въ голову весьма смѣлая и оригинальная, по немножко скоропалительная идея: совершить на аэропланѣ полетъ вокругъ свѣта! Не въ одинъ пріемъ, конечно,—это было бы ужъ чересчуръ,—а этапами и съ пассажиромъ. Для этого путешествія г. Мамэ построилъ даже спеціальный аппаратъ, на который онъ возлагаетъ большія надежды. Позволительны, однако, сомнѣнія насчетъ того, удастся-ли ему довести свое остроумное начинаніе до конца. До такихъ «рекордовъ» авіаціи во всякомъ случаѣ еще довольно далеко.

ВОЗДУШНАЯ ПОЧТА МЕЖДУ АНГЛІЕЙ И ФРАНЦІЕЙ.

Успѣхъ воздушной почты, для потѣхи недавно устроенной на протяженіи 30 милом. между Гендономъ и Виндзоромъ, въ Англіи, подалъ организаторамъ ея мысль о возможности такой же почты между Парижемъ и Лондономъ, черезъ Ламаншъ. Съ этой цѣлью англійское и французское почтовыя вѣдомства вошли въ переговоры съ авіаторомъ Пуромъ, недавно совершившимъ долетъ черезъ каналъ въ оба пути. И если вѣрить лондонскимъ газетамъ, то не дальше, какъ дней черезъ 10, можно будетъ уже доставить себѣ удовольствіе корреспондированія между англійской и французск. столицами—по воздуху. И если вѣрить, кромѣ того, американскимъ газетамъ, то нью-іоркскій почтамтъ также организуетъ сейчасъ такое же сообщеніе по морю между Нью-Іоркомъ и Лонгъ-Айлендомъ.

ВОЗДУШНЫЯ КАТАСТРОФЫ.

Съ наступленіемъ осени, когда погода начинаетъ портиться, особенно учащаются катастрофы съ авіаторами, тѣмъ болѣе потому, что въ эти дни разыгрывается окончательно много крупныхъ призовъ года. Въ послѣдніе дни въ Англіи погибъ авіаторъ Кемпбеллъ, который упалъ съ высоты 90 фут. при пробѣ новаго англійскаго моноплана «Валькирія»; въ Брюгге авіаторъ Жонкеръ порывомъ вѣтра былъ прибитъ къ землѣ и вынужденъ былъ опуститься въ толпу зрителей, изъ которыхъ трое были убиты на мѣстѣ. Въ Россіи также въ эти дни произошелъ цѣлый рядъ серьезныхъ катастрофъ съ русскими авіаторами. Въ Петербургѣ при пробѣ аэроплана «Петербургскаго Товарищества Авіаціи», выставленнаго на конкурсъ военнаго министерства, сильно расшибся авіаторъ-одесситъ Н. Д. Костинъ. Авіаторъ поднялся для 20 минутнаго полета съ полной нагрузкой для испытанія грузоподъемности аппарата. На первомъ же виражѣ аппаратъ рѣзко наклонился и, несмотря на всѣ усилія, пилота бокомъ грохнулся на землю съ высоты 40 метр. Авіаторъ былъ поднятъ съ разсѣченнымъ лицомъ и ушибами всего тѣла. Особенно пострадали руки и ноги. Какъ полагаютъ, катастрофа произошла отъ неправильнаго устройства хвостовой части аппарата.

Н. Д. Костинъ хорошо извѣстенъ одесситамъ и получилъ свое авіаціонное образованіе на средства одесскаго заводчика А. Э. Арпса. Прекрасный пилотъ и хорошій знатокъ аппаратовъ Г. Фармана, онъ никакъ не могъ выдѣлиться и получить наконецъ тѣ лавры, которыхъ онъ безусловно заслуживалъ. Неудачная поѣздка по югу Россіи сильно истрепала его аэропланъ и моторъ, что явилось причиной его неудачи во время перелета Петербургъ—Москва. На царскосельскомъ митингѣ онъ никакъ не могъ взлетѣть изъ-за порчи мотора и, наконецъ, теперь во время оффиціальнаго полета—новая неудача, которая можетъ стоить здоровья на рѣдкость симпатичному Н. Д. Костину.

Другая серьезная катастрофа произошла въ Тифлисѣ съ авіаторомъ Кебуровымъ, который упалъ со 100 метр. при пробномъ полетѣ на мон. «Бэсріо». У авіатора сломаны носъ и челюсть, выбиты зубы и повреждено плечо. Положеніе его тяжелое. Третья катастрофа произошла въ Ковлѣ съ авіаторомъ Пшановскимъ, который при планирующемъ спускѣ попалъ колесами въ яму и сломалъ шасси. Самъ авіаторъ невредимъ и въ воскресенье прибылъ въ Одессу, откуда направляется въ Харьковъ. Въ Харьковѣ Пшановскій получилъ мѣсто инструктора двухъ мѣстныхъ авіаціонныхъ школъ.

МОСКОВСКАЯ АВІАЦІОННАЯ НЕДѢЛЯ.

Съ 10 сентября въ Москвѣ началась авіаціонная недѣля, устраиваемая мѣстнымъ аэроклубомъ. Въ числѣ участниковъ состязаній выдѣляются Латамъ («Антуанетъ»), Лерхе («Этрихъ»), Янковскій («Блеріо»), Габеръ Влынскій («Фарманъ» и «Дихъ»), Масленниковъ (Фарманъ) и др. Особенный интересъ московскимъ состязаніямъ придаетъ участіе Латама—«короля воздуха», который послѣднее время выступаетъ очень рѣдко. Интересъ усиливается еще тѣмъ обстоятельствомъ, что Латамъ полетитъ на совершенно новомъ аппаратѣ «Антуанетъ», который очень мало похожъ на старый, совершенно уже заброшенный.

А. В.

Внутреннія извѣстія.

«Р. Сл.» сообщаютъ, что въ принципѣ принята кандидатура приамурскаго генералъ-губернатора Л. Н. Гондатти на постъ министра внутреннихъ дѣлъ.

Къ кончинѣ П. А. Столыпина.

Выяснилось, что застрѣлившійся въ охранномъ отдѣленіи—не Муравьевъ, а Александръ Юдинъ; сестра его дѣйствительно Муравьева. Въ настоящее время съ достовѣрностью установлена связь между этимъ самоубійствомъ и покушеніемъ на П. А. Столыпина въ театрѣ.

Любопытенъ слѣд. фактъ. Вечеромъ 1 сент. въ Кіевѣ Коковцевъ велѣлъ отнести свой багажъ изъ квартиры директора кіевскаго отдѣленія Госуд. банка Е. И. Аѳанасьева на вокзалъ, въ вагонъ, въ которомъ онъ хотѣлъ переночевать, чтобы утромъ 2-го сентября ѣхать въ Петербургъ. Пріѣхавъ въ театръ, В. Н. Коковцевъ сидѣлъ неподалеку отъ П. А. Столыпина и во время 2-го антракта всталъ около 10-го ряда партера. Вдругъ раздался выстрѣлъ, и послышались крики: «Держите его!» Въ первый моментъ министръ финансовъ не понялъ, въ чемъ дѣло. Нельзя было разобрать, кто и въ кого стрѣляетъ. Затѣмъ, когда стоявшій у барьера П. А. Столыпинъ опустился въ кресло и сталъ снимать съ себя китель, стало ясно, что произошло. В. Н. бросился къ первому ряду и быстро подошелъ къ П. А., чтобы ему помочь. На сюртукѣ В. Н. осталось пятно крови. Вещи В. Н. Коковцева были доставлены обратно на квартиру Е. И. Аѳанасьева, и въ ту же ночь В. Н. Коковцевъ посѣтилъ больного въ лечебницѣ.

Предсѣдатель кіевскаго союза русскаго народа Постный, за рѣчь, сказанную въ засѣданіи союза, результатомъ которой было постановленіе собранія воздержаться отъ всякихъ выступленій, получилъ отъ начальника юго-зап. края благодарность.

Союзники не унимаются. Вмѣстѣ съ націоналистами они продолжаютъ погромную агитацію. Въ послѣднемъ собраніи націоналистовъ сочувствующіе приглашались на панихиду «по убіенному еврелмъ» П. А. Столыпину.

Отецъ преступника пр. пов. Богровъ въ бесѣдѣ съ берлинскимъ корреспондентомъ «Бирж. Вѣд.», подробно переданной намъ по телеграфу (см. субботній № «Од. Нов.»), выразилъ, между прочимъ, удивленіе, почему арестованъ его другой сынъ, жена послѣдняго и докторъ Богровъ въ Одессѣ. «Мой сынъ Владиміръ,—замѣтилъ онъ,—никогда даже не интересовался политикой, а докторъ Богровъ почти не знаетъ Дмитрія. Жена Владиміра беременна». Живетъ отецъ Богрова въ Берлинѣ въ отелѣ «Монополь», избѣгаетъ всякихъ встрѣчъ, старается держаться онъ бодро, но сразу чувствуется, что онъ переживаетъ большую драму. Опровергая заявленіе, что Дмитрій Богровъ 26 августа пріѣхалъ въ Кіевъ изъ Петербурга, гдѣ получилъ какія-то инструкціи, отецъ его въ негодованіи замѣтилъ: «Это вздоръ! 5 августа мы вмѣстѣ вернулись съ хутора «Лебедево», близъ Кременчуга, и онъ больше не покидалъ Кіева».

СЕКРЕТНАЯ АГЕНТУРА.

По поводу кіевской охраны «Н. Вр.» даетъ очеркъ учрежденія секретныхъ сотрудниковъ.

Судейкинъ.

Начало существованію такъ наз. секретныхъ сотрудниковъ положилъ Судейкинъ. Почти всѣ политическія преступленія были открыты, благодаря освѣщенію внутреннихъ агентовъ, при чемъ эти свѣдѣнія дополнялись внѣшними наблюденіями спеціальныхъ филеровъ. Секретные сотрудники были исключительно заняты полученіемъ свѣдѣній изъ той среды, въ которой они жили, и всѣ остальные вопросы розыска ихъ отнюдь не касались.

Рачковскій.

Видную роль въ области политическаго розыска играетъ заграничная агентура, которая слѣдитъ за всѣмъ происходящимъ въ эмигрантскихъ кругахъ. Основателемъ этой агентуры нужно считать покойнаго Рачковскаго, который прибылъ въ Парижъ въ началѣ 80 годовъ для розыска Дегаева. Онъ однако настаивалъ, чтобы агенты не принимали участія въ революціонномъ движеніи, а были только внимательными наблюдателями всего происходящаго.

Ратаевъ.

Эта же система была продолжаема и Ратаевымъ, который смѣнилъ Рачковскаго, а внутри Россіи—Семякинымъ и Зволянскимъ.

Зубатовъ, Татаровъ, Азефъ.

Зубатовъ примѣнилъ въ самыхъ широкихъ размѣрахъ систему секретныхъ сотрудниковъ, и въ его время выдвинулось нѣсколько лицъ, которыя сумѣли занять, благодаря своимъ способностямъ, значительное положеніе въ революціи. Однимъ изъ такихъ сотрудн. между прочимъ явился Татаровъ, убитый извѣстнымъ революціонеромъ Савинковымъ въ Варшавѣ. Впервые при Зубатовѣ поступитъ на службу въ качествѣ секретнаго сотрудника и Евно Азефъ, извѣстный въ то время подъ именемъ Виноградова. Азефъ стремился войти въ довѣріе главарей партіи соціалистовъ-революціонеровъ и въ концѣ-концовъ настолько упрочился, что заявилъ Зубатову о возможности стать во главѣ боевой организаціи съ цѣлью выдать ея главныхъ дѣятелей. Зубатовъ совершенно не былъ склоненъ къ предложенію Азефа и говорилъ окружавшимъ, что не можетъ допустить секретнаго сотрудника разыгрывать роль главаря боевой организаціи, такъ какъ никогда нельзя будетъ съ точностью установить, гдѣ начало дѣйствій тайнаго агента и гдѣ—революціонера. Но съ уходомъ Зубатова, руководители розыска задались цѣлью сдѣлать секретную агентуру центральной, и Азефъ, какъ извѣстно, будучи агентомъ охраннаго отдѣленія, былъ одновременно главаремъ боевой организаціи. Что изъ этого получилось—у всѣхъ въ памяти.

Карповъ.

Бывшій начальникъ охраннаго отдѣленія въ Петербургѣ Карповъ шелъ по тому же ложному пути и въ лицѣ Петрова стремился создать централизацію. Въ результатѣ Карповъ сталъ жертвою и погибъ отъ руки Петрова.

Кулябко.

Кулябко пошелъ дальше всѣхъ. Онъ избралъ секретнаго агента въ охрану министра. Ничего подобнаго никогда еще не наблюдалось. Кулябко долженъ былъ получать свѣдѣнія отъ Богрова, но для охраны министра въ его распоряженіи имѣлись спеціальные агенты. Для лицъ, занимавшихся политическимъ розыскомъ, все происшедшее въ Кіевѣ доказываетъ полную дезорганизацію секретной полиціи и непониманіе ею своихъ основныхъ задачъ.

ГОСУД. ДУМА.

Слухи о соглашеніи между націоналистами и октябристами подтверждаются и въ Петербургѣ. Утверждаютъ, что одинъ изъ поводовъ къ этому является желаніе обѣихъ партій провести реорганизацію полицейскаго охраннаго дѣла, равно какъ—поддержать прежнюю политику П. А. Столыпина, которую намѣренъ продолжать и В. Н. Коковцовъ. О какомъ-либо враждебномъ къ нему отношеніи думскаго центра не можетъ быть и рѣчи. Наоборотъ, полагаютъ, что сотрудничество Г. Думы В. Н. Коковцову обезпечено.

БѢЛГОРОДСКІЯ ТОРЖЕСТВА.

Нервное напряженіе во время торжествъ отозвалось на психикѣ нѣкоторыхъ паломниковъ. Было много нервныхъ припадковъ. Зарегистровано двѣнадцать случаевъ религіознаго помѣшательства.

ИЛІОДОРЪ ПОКИДАЕТЪ ЦАРИЦЫНЪ.

«Гол. М.» телеграфируютъ изъ Ростова-на-Дону, что іеромонахъ Иліодоръ переноситъ свою дѣятельность въ станицу Александровку, ростовскаго округа. Нѣкая Денисова предоставила ему 200 десятинъ земли для устройства монастыря.

КОМЕТА БРУКСА.

Яркость кометы достигла уже 4-й величины и, слѣдовательно, легко можетъ быть наблюдаема невооруженнымъ глазомъ. Появился и хвостъ кометы, замѣтный уже при наблюденіи въ театральный бинокль; въ 3-дюймовый телескопъ хвостъ возможно прослѣдить градуса на 3.

Комета будетъ видна весь сентябрь и въ началѣ октября, примѣрно, числа до 10; яркость кометы будетъ все время увеличиваться, и хвостъ будетъ, несомнѣнно, виденъ очень хорошо. Лучшимъ временемъ для наблюденія кометы нужно считать первую половину сентября (до 20 сентября) и начало октября (со 2 до 10 октября).

Владиміръ Николаевичъ Коковцовъ.

В. Н. принадлежитъ къ старинному дворянскому роду. Семьѣ Коковцова до сихъ поръ принадлежитъ родовое имѣніе „Горна-Покровское" въ Боровическомъ уѣздѣ Новгородской губерніи, пожалованное его прямому предку царемъ Алексѣемъ Михайловичемъ. Кончилъ В. Н. Александровскій лицей въ Петербургѣ и прошелъ всѣ стадія канцелярской службы, начавъ съ должности младшаго помощника столоначальника въ министерствѣ юстиціи. Будучи командированъ въ 1878 году (25 лѣтъ отъ роду) за-границу для изученія тамъ постановки тюремнаго дѣла, В. Н. перевелся затѣмъ въ министерство внутреннихъ дѣлъ и въ 1882 году, когда былъ назначенъ помощникомъ начальника главнаго тюремнаго управленія, принялъ дѣятельнѣйшее участіе въ разнообразныхъ работахъ тюремнаго вѣдомства. При его ближайшемъ сотрудничествѣ и отчасти руко-

водительствѣ составлено новое изданіе „Уставовъ о ссыльныхъ и содержащихся подъ стражею", и тюремное дѣло въ Россіи подвергалось нѣкоторымъ реформамъ, сообразно научнымъ и гуманнымъ требованіямъ. Перенеся свою дѣятельность въ 1890 году въ государственную канцелярію, В. Н. тамъ имѣлъ возможность обстоятельно и подробно ознакомиться съ ходомъ дѣлопроизводства Госуд. Совѣта, являлся составителемъ многихъ докладовъ по дѣламъ первостепенной государственной важности и руководителемъ подготовительныхъ работъ по вопросамъ финансовымъ, торговымъ и промышленнымъ. Съ 1896 по 1902 годъ В. Н. былъ товарищемъ министра финансовъ и—въ качествѣ одного изъ ближайшихъ помощниковъ С. Ю. Витте—завѣдывалъ важнѣйшими отраслями финансоваго управленія, въ томъ числѣ всею казначейскою и почти всею податною частью. При его содѣйствіи разработано и введено коренное преобразованіе нашей питейной системы и обращено особенное вниманіе на положеніе торговаго мореплаванія. Когда въ министерствѣ финансовъ возбужденъ былъ вопросъ объ изслѣдованіи экономическаго положенія губерній центра и была учреждена особая по этому вопросу коммисія, В. Н. былъ назначенъ предсѣдателемъ этой коммисіи, выработавшей рядъ весьма важныхъ заключеній, въ томъ числѣ о пониженіи выкупныхъ платежей въ 18 центральныхъ губерніяхъ. Въ февралѣ 1904 года, пробывъ почти два года до того государственнымъ секретаремъ, В. Н. былъ назначенъ министромъ финансовъ. Когда въ 1905 г. былъ сформированъ кабинетъ гр. С. Ю. Витте, В. Н. былъ уволенъ отъ должности министра съ назначеніемъ его членомъ Госуд. Совѣта, но, съ выходомъ кабинета гр. Витте въ отставку, вошелъ въ февралѣ 1906 года въ составъ кабинета И. Л. Горемыкина, принявъ на себя вновь портфель министра финансовъ и сохранивъ за собой этотъ портфель при замѣнѣ кабинета И. Л. Горемыкина кабинетомъ П. А. Столыпина. Новому премьеру 58 лѣтъ.

В. Н. Коковцовъ съ 1900 года состоитъ сенаторомъ, а съ 1905 года—статсъ-секретаремъ Его Величества.

Женатъ В. Н. на Аннѣ Федоровнѣ Ѳомъ, дочери почетнаго опекуна и бывшаго секретаря Императрицы Маріи Ѳеодоровны Ф. А. Ѳомъ.

Единственная дочь его замужемъ за камергеромъ И. Н. Флителемъ.

Во всей финансовой политикѣ В. Н. Коковцовъ былъ всегда сторонникомъ привлеченія въ Россію иностранныхъ капиталовъ, если только оно не сопровождалось требованіемъ предоставленія иностранцамъ какой-либо монополіи или преимуществъ, невыгодныхъ для русскихъ финансовъ.

В. Н. Коковцовъ принималъ участіе и въ дѣлахъ внѣшней политики Россіи. Его поѣздка на Дальній Востокъ, два года тому назадъ, когда такъ упорно циркулировали слухи о возможности новой русско-японской войны, возбудила вниманіе не только Россіи, но и Европы. В. Н. Коковцовъ, какъ извѣстно, высказалъ, возвратясь изъ путешествія, убѣжденіе, что со стороны Японіи намъ нѣтъ основаній опасаться нарушенія мира.

В. Н. Коковцовъ отличается огромной работоспособностью. За послѣдній годъ онъ всего лишь два раза посѣтилъ оперу. Жизнь В. Н. и его супруги отличается большой скромностью. Наиболѣе частой гостьей бываетъ у него дочь, которая замужемъ въ Петербургѣ. Въ теченіе года В. Н. Коковцовъ устраиваетъ два-три обязательныхъ дипломатическихъ обѣда. Лѣтомъ, когда у него вырывается свободный день, В. Н. уѣзжаетъ въ свое небольшое имѣніе въ 200 десятинъ земли на ст. «Веребье», Новгородской губерніи, гдѣ проводитъ въ прогулкахъ и катаніи верхомъ одинъ, рѣдко два дня, возвращаясь сейчасъ же въ Петербургъ. Любимымъ отдыхомъ для В. Н. Коковцова является осенняя поѣздка за-границу. Маршрутъ обыкновенно составляется черезъ Берлинъ въ Парижъ. Наиболѣе охотно большую часть своего отпуска В. Н. Коковцовъ удѣляетъ путешествію на автомобилѣ. Въ послѣднюю свою поѣздку В. Н. объѣхалъ на моторѣ всю Ривьеру вплоть до итальянской границы.

В. Н. Коковцовъ—остроумный, прекрасный разсказчикъ.

О взаимоотношеніяхъ между П. А. Столыпинымъ и В. Н. Коковцевымъ всегда существовало много легендъ, которыя разсѣять было желаніемъ Коковцева. Его удерживало отъ этого, какъ говорятъ, только нежеланіе впутываться въ какую-нибудь газетную полемику или дать пищу толкамъ и пересудамъ въ печати.

В. Н. Коковцовъ и Дума.

Въ первой Государственной Думѣ В. Н. Коковцевъ, о которомъ говорили, что онъ—хорошій ораторъ, почти не выступалъ. Только второй Думѣ пришлось впервые услышать В. Н. Коковцева, какъ автора перваго представленнаго на разсмотрѣніе Г. Д. бюджета. В. Н. Коковцовъ произвелъ въ первый моментъ впечатлѣніе оратора, плохо владѣющаго своими голосовыми средствами. Но скоро обнаружилось, что это—одинъ изъ ораторскихъ пріемовъ В. Н. Коковцева. Онъ начиналъ тихо и затѣмъ, развивая періоды, повышалъ голосъ все болѣе и болѣе, доходя въ патетическихъ мѣстахъ до рѣзкаго тона. Когда В. Н. началъ первую бюджетную рѣчь, онъ подчеркнулъ историческое значеніе момента. Зная политически рѣзкую атмосферу второго парламента, В. Н. подчеркнулъ, что бюджетъ для него не есть вопросъ политики. Бюджетъ долженъ быть разсмотрѣнъ безстрастно и уравновѣшенно. Первая рѣчь В. Н. продолжалась около часа. Въ тотъ же день В. Н. отвѣчалъ П. Н. Кутлеру. Тогда у него вырвалась фраза о народной копейкѣ.

Финалъ третьей своей рѣчи В. Н. Коковцевъ посвятилъ чисто экономическимъ вопросамъ, доказывая, что не путемъ обложенія народной нищеты, не путемъ экономіи для народныхъ нуждъ могутъ создаться подъемъ экономическихъ силъ страны и дѣйствительная мощь государства. Для этого нужно привлеченіе общественной инициативы. Наконецъ, послѣдній разъ министръ финансовъ выступилъ передъ голосованіемъ о направленіи бюджета въ коммисіи. Это была одна изъ самыхъ интересныхъ рѣчей его во второй Думѣ. Больше во второй Думѣ В. Н. Коковцевъ не выступалъ.

Въ третьей Г. Думѣ В. Н. Коковцевъ чувствовалъ себя, какъ дома. Будущій премьеръ зналъ, что въ этой атмосферѣ опасности ни для его бюджета ни для него самого быть не можетъ. Когда въ совѣтѣ старѣйшинъ В. Н. высказывалъ пожеланіе, чтобы Дума отказалась за недостаткомъ времени отъ общихъ преній по бюджету и разсматривала его по отдѣльнымъ смѣтамъ, большинство въ совѣтѣ старѣйшинъ оказалось на его сторонѣ. Впервые въ парламентской жизни Европы смѣта доходовъ и расходовъ мелкими кусочками и отрывками поступила на разсмотрѣніе парламента.

В. Н. Коковцевъ выступалъ по смѣтѣ 18 разъ и ни разу не потерпѣлъ пораженія. 24 апрѣля 1908 года неожиданно разыгрался конфликтъ В. Н. Коковцева съ третьей Думой. У В. Н. вырвались съ думской трибуны слова:

— У насъ слава Богу нѣтъ парламента.

Потомъ лица, близко стоящія къ нему, говорили, что онъ хотѣлъ сказать:

— У насъ, слава Богу, нѣтъ парламентаризма.

Н. А. Хомяковъ, первый предсѣдатель третьей Думы, счелъ нужнымъ подать реплику и сдѣлать замѣчаніе косвеннымъ образомъ В. Н. Коковцеву, давая оцѣнку его словамъ въ отрицательномъ смыслѣ. В. Н. Коковцевъ обидѣлся и покинулъ залъ засѣданія, грозя отставкой.

П. А. Столыпинъ выступилъ въ примирительной роли, убѣждая Н. А. Хомякова, также грозившаго покинуть постъ предсѣдателя, уладить инцидентъ. П. А. указалъ Хомякову, что ни въ одномъ парламентѣ предсѣдатель не имѣетъ права критиковать или оцѣнивать слова или дѣйствія представителей правительства. Конфликтъ былъ улаженъ, благодаря мягкости Хомякова, согласившагося взять обратно свои слова съ полуизвиненіемъ. Это происходило 25 апрѣля 1908 года.

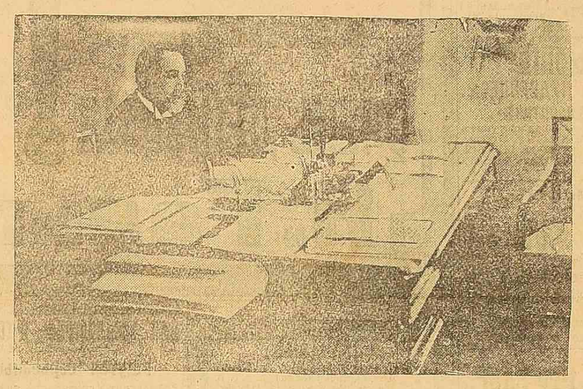

В. Н. Коковцовъ за рабочимъ столомъ.

В. Н. Коковцевъ выступилъ въ ту же сессію Думы съ рѣчью по поводу выпуска въ 1908 г. въ обращеніе новыхъ билетовъ Госуд. казначейства на 163 милл. рублей, въ уклоненіе отъ точнаго смысла статьи 118 Осн. закон. Наконецъ, послѣдняя рѣчь его въ этомъ году была посвящена законопроекту о предоставленіи министру финансовъ совершенія кредитныхъ операцій. Всего В. Н. Коковцевъ выступалъ въ первую сессію третьей Думы 21 разъ.

Во 2-ю и 3-ю сессіи 3-й Думы министръ финансовъ выступалъ много разъ по смѣтѣ и нѣсколько разъ по вопросу о порто-франко на Дальнемъ Востокѣ. Небольшой конфликтъ разыгрался при обсужденіи вопроса объ ассигновкѣ на введеніе всеобщаго обученія. Послѣдній разъ министръ финансовъ выступалъ въ Думѣ въ апрѣлѣ 1911 года.

Назначеніе В. Н. Коковцева встрѣчено въ дѣловыхъ финансовыхъ и промышленныхъ кругахъ съ большимъ удовлетвореніемъ. Отъ новаго премьера не ожидаютъ никакихъ новыхъ перемѣнъ, но полагаютъ, что министръ своей политикой обезпечитъ русскую промышленность отъ разныхъ неожиданныхъ, часто весьма рискованныхъ мѣръ. В. Н. Коковцевъ по своему складу, по мнѣнію торгово-пром. сферъ, является именно такимъ политическимъ дѣятелемъ. Насколько политика новаго премьера будетъ зависѣть отъ личныхъ склонностей Коковцева, въ торг.-пром. кругахъ полагаютъ, что Коковцевъ является человѣкомъ довольно предпріимчивымъ, не смотря на всю свою осторожность, и самъ толкаетъ промышленныхъ дѣятелей къ проявленію большей инициативы. Такъ, указываютъ на тотъ толчекъ, который данъ былъ въ Россіи холодильному дѣлу. Отличительной чертой дѣятельности В. Н. Коковцева является, по мнѣнію тѣхъ же круговъ, стремленіе облегчить положеніе нашей промышмышленности, когда устарѣвшее законодательство ставитъ этому препятствія. По мнѣнію торг.-пром. сферъ, въ настоящее время министерство торговли, когда во главѣ этого вѣдомства всталъ Тимашевъ, все равно что не существуетъ. Мѣры воздѣйствія этого вѣдомства на промышленность и торговлю поражены органическимъ недугомъ. По мнѣнію торг.-пром. сферъ, В. Н. Коковцевъ считается весьма консервативнымъ, но все-таки человѣкомъ европейскаго склада.

„Бирж. Вѣд." пишутъ: „Націоналистическая печать встрѣтила слухи о назначеніи Коковцова неблагопріятно. Это понятно, ибо Коковцовъ никогда не былъ въ рядахъ реакціонеровъ. Отсюда не слѣдуетъ, конечно, что Коковцовъ непремѣнно начнетъ новую эру внутренней политики. Прежде всего, у Коковцова не будетъ такого мощнаго средства вліянія, какъ управленіе министерствомъ внутреннихъ дѣлъ, такъ что можетъ повториться то, что было при Витте, когда министромъ внутреннихъ дѣлъ былъ Дурново. Общая тенденція Коковцова, нужно думать, все-же будетъ отличаться отъ тенденціи Столыпина. Столыпинъ поддался политическому миражу, сводящемуся къ софизму „сначала успокоеніе, потомъ реформы". Успокоеніе пошло по линіи вырожденія и самоуничтоженія. Пора приступить къ реформамъ, но приступятъ-ли къ нимъ при Коковцовѣ—сказать трудно. Съ жаждой общества къ реформамъ у насъ никогда не считались и едва-ли будутъ считаться теперь. Общество во всякомъ случаѣ встрѣтитъ назначеніе Коковцова благожелательно".

Россійская рулетка.

Рис. Ѳ. Сегаля.

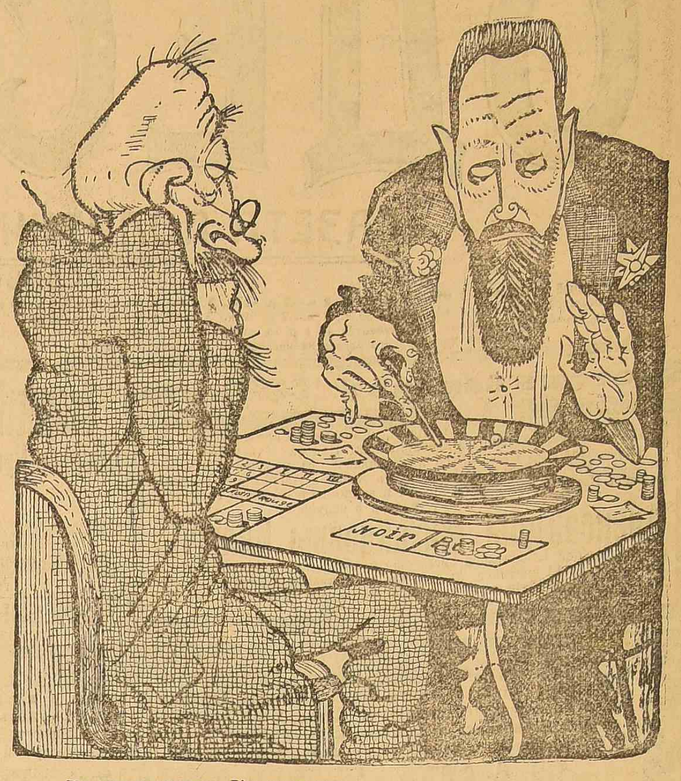

Коковцовъ-крупье—Rien ne va plus.
Обыватель—„Rouge ou noir" ??—

ДНЕВНИКЪ ЖУРН

При этомъ Ш. рекомендовалъ Тиссену взять съ собою не 10 тыс. руб., а 20, такъ какъ возможно, что можно будетъ купить ассигнаціи съ повторными номерами и серіями не на 50 тыс. руб., а на 100 тыс. Тиссенъ былъ увѣренъ, что имѣетъ дѣло съ мошенниками, но все же продолжалъ переговоры изъ любопытства. Онъ заявилъ Ш., что не согласенъ ждать 6 дней, а хочетъ скорѣе закончить сдѣлку. При этомъ г. Тиссенъ показалъ 10 тыс. руб. и заявилъ, что если предлагаемыхъ ассигнацій не будетъ на слѣдующій день, то онъ отказывается отъ сдѣлки. Ш. согласился доставить «товаръ» утромъ и ушелъ. Оба были задержаны и доставлены въ сыскное отдѣленіе. Они отрицали, что покушались на мошенничество, и заявили, что вели съ Тиссеномъ переговоры о продажѣ ему автомобиля. Дѣло передается суд. слѣдователю.

КРУПНЫЯ БАНКРОТСТВА.

Въ мѣстномъ коммерческомъ мірѣ много говорятъ теперь о новомъ крупномъ банкротствѣ. Прекратили платежи владѣлецъ завода химическихъ и красильныхъ продуктовъ В. Э. Цукерманъ, пассивы котораго достигаетъ, какъ передаютъ, 160—180 тыс. руб. Пострадали главнымъ образомъ рижскіе и заграничные химическіе заводы, изъ мѣстныхъ фирмъ пострадавшихъ отъ этого банкротства, называютъ «Одесское о-во производства красокъ и лаковъ», заводъ Штапельберга и нѣкоторые маслобойные заводы. Мѣстнымъ банкамъ В. Э. Цукерманъ долженъ по учету покупательскихъ векселей около 60 тыс. руб. Предполагаютъ, что благодаря наличности на учетныхъ въ банкахъ векселей двухъ подписей банки отъ банкротства этого едва ли пострадаютъ.

Около 5 лѣтъ тому назадъ на углу Троицкой и Екатерининской ул. открылъ складъ колоніальныхъ товаровъ торговецъ Керн. Обороты по торговлѣ достигли нѣсколькихъ десятковъ тыс. р. въ годъ. Въ послѣднее время, въ виду дѣлаго ряда мелкихъ краховъ, въ провинціи распространились слухи, что Керн прекращаетъ платежи. Вчера были предъявлены къ протесту векселя на нѣсколько тыс. руб. Сумма банкротства достигаетъ 40 тыс. руб.

ОГРАБЛЕНІЯ.

Къ Владиславу Болесту, стоявшему вчера ночью на углу Колонтаевской и Мастерской ул., подошли трое неизвѣстныхъ субъектовъ. Одинъ изъ нихъ ударилъ его кулакомъ въ животъ, а двое другихъ вытащили изъ кармана кошелекъ съ деньгами. Неизвѣстные бросились бѣжать. Подоспѣвшій на случай сторожъ задержалъ одного изъ грабителей, который оказался Мефодіемъ Ратникомъ.

Второй случай произошелъ на углу Колонтаевской и Южной ул. Къ проходившему Дмитрію Женареву подошли братья Максимъ и Федоръ Филимоновы, съ которыми былъ третій неизвѣстный субъектъ. Ограбивъ у Женарева часы. Филимоновы скрылись, но потомъ были задержаны.

Въ гор. больницу доставленъ изъ пріюта, что на Ланжероновской ул., въ домѣ № 2, рабочій Иванъ Сорокинъ, у котораго была отобрана нижняя часть праваго уха. Сорокинъ объяснилъ, что на площади на него напали двое мужчинъ, порѣзали, вытащили кошелекъ съ 10 руб. и скрылись.

ПОКУШЕНІЯ НА САМОУБІЙСТВО.

На дачѣ Грузевича Нечай на 10 ст. Б. Фонтана отравилась нашатырнымъ спиртомъ прислуга Сарада Лозовикъ, 19 лѣтъ. Она доставлена въ больницу «Краснаго Креста».

Въ домѣ № 24, по Нѣжинской ул., выпила уксусной эссенціи Анастасія Атаманаки, 20 л. Ей оказана помощь.

Въ Мал. переулкѣ, въ домѣ №5, отравилась денатурированнымъ спиртомъ Антонина Павлючикъ, 16 лѣтъ. «Скор. пом.» она отправлена въ гор. больницу.

Туда же доставленъ неизвѣстный юноша, принявшій нашатырнаго спирту на Преображенской ул. около полиціи.

На Андросовской гавани покушалась на самоубійство Марія Протиснова, 70 лѣтъ. Подойдя къ берегу, она на виду у рабочихъ и матросовъ бросилась въ море. Ее удалось вытащить въ безсознательномъ состояніи. Вызвали врача «Скор. пом.», который привелъ покушавшуюся въ чувство и доставилъ ее въ гор. больницу.

Въ домѣ № 76 по Балковской ул. выпила уксусной эссенціи Ольга Иванова, 24 лѣтъ. Она доставлена въ гор. больницу.

Дворникъ дома № 10 по Старорѣзничной ул. Михаилъ Якомскій, 57 лѣтъ, выпилъ нашатырнаго спирту.

ПИСЬМА ВЪ РЕДАКЦІЮ.

М. г., г. редакторъ!

Въ прошломъ году правленіе Новороссійскаго у-та послало извѣстный запросъ въ м-во относительно пріема крещенныхъ евреевъ. Это странное выступленіе правленія обратило тогда на себя всеобщее вниманіе, ибо нигдѣ и никогда такой вопросъ не поднимался и во всѣхъ прочихъ высшихъ уч. заведеніяхъ Имперіи евреи, принявшіе христіанство, принимались, какъ уравненные по закону въ правахъ, наряду съ лицами христіанскаго происхожденія внѣ всякихъ ограниченій. Какъ извѣстно, министерство разъяснило правленію нашего университета, что процентная норма, на основаніи такихъ-то циркуляровъ подлежитъ примѣненію лишь къ лицамъ іудейскаго вѣроисповѣданія, а не происхожденія, и что вопросъ этотъ будетъ еще всесторонне освѣщенъ въ министерствѣ. Съ тѣхъ поръ дѣло это затихло и не всплывало наружу, причемъ всѣ подавшіе прошенія проселиты были немедленно зачислены, открывъ доступъ въ университетъ еще нѣсколькимъ евреямъ.

Въ нынѣшнемъ году въ вашей уважаемой газетѣ была напечатана выдержка изъ «Р. Рѣчи», въ которой правленіе Новороссійскаго у-та приглашалось къ возобновленію своей прошлогодней дѣятельности относительно крещенныхъ евреевъ, причемъ названная газета ободряла университетскую администрацію надеждой на то, что теперешній-де министръ Кассо отнесется къ запросу вдумчивѣе своего предшественника... Послушалось-ли университетское начальство этого голоса благоразумія и предприняло-ли, ободренное такой поддержкой, что-нибудь въ этомъ направленіи, рѣшительно неизвѣстно. Факты, однако, заставляютъ призадуматься надъ этимъ. До сихъ поръ ни одинъ изъ проселитовъ не зачисленъ, причемъ всѣ они выдѣлены въ особую группу. На безчисленные вопросы чиновники канцеляріи загадочно покачиваютъ головой, разводятъ руками и отвѣчаютъ стереотипными: «Ничего пока не знаемъ, приходите черезъ недѣльку, ничего неизвѣстно, и т. д.».

Я просилъ бы редакцію «Одес. Нов.» придти на помощь цѣлой группѣ молодыхъ людей, выяснивъ таинственность этого дѣла и неизвѣстность, длящуюся свыше двухъ мѣсяцевъ.

Примите и пр.

Андрей Ерузальскій.

М. г., г. редакторъ. Предполагавшееся въ воскресенье 11 сентября с. г. собраніе родителей учащихся въ 4-й гимназіи не состоялось вслѣдствіе того, что на собраніе явилось родителей меньше, чѣмъ требовалось согласно циркуляру министра народнаго просвѣщенія. Слѣдующее засѣданіе родителей назначено на 14 сентября. Важность осуществленія родительскаго комитета настолько очевидна, что не представляется надобности объ этомъ распространяться. Между тѣмъ, если на предстоящее 14 сент. собраніе не явится достаточнаго числа родителей, а требуется, чтобы явилось не менѣе ⅔ живущихъ въ городѣ родителей, то комитетъ въ этомъ году не можетъ осуществиться. Въ виду этого считая своимъ долгомъ принять всевозможныя мѣры къ осуществленію родительскаго комитета, принимаю на себя смѣлость обратиться настоящимъ письмомъ ко всѣмъ родителямъ съ убѣдительнѣйшей просьбой непремѣнно пожаловать въ назначенное время на означенное собраніе родителей и тѣмъ способствовать осуществленію родительскаго комитета при 4 гимназіи, что, несомнѣнно, представляетъ, какъ для насъ родителей, такъ особенно для нашихъ дѣтей существенный интересъ.

Къ настоящей нашей просьбѣ изъявили согласіе присоединиться и тѣ родители, которые явились на собраніе, имѣвшее состояться 11 сентября.

Примите и проч.

Одинъ изъ родителей.

М. г., г редакторъ!

Не откажите помѣстить слѣдующее сообщеніе:

«Библіотека студентовъ-медиковъ львовскаго университета сообщаетъ товарищамъ, желающимъ записаться на медиц. факультетъ во Львовѣ, всѣ свѣдѣнія относительно условій записи и занятій въ здѣшнемъ университетѣ. Кромѣ того библіотека дастъ общія свѣдѣнія относительно условій жизни въ Львовѣ. За свѣдѣніями можно обращаться и на русскомъ языкѣ по адресу: Австрія, Lwów Piekarska s. 52. Biblioteka Kluchaczów Medyny.

На отвѣтъ слѣдуетъ приложить 10-ти коп. марку.

Съ почтеніемъ за предсѣдателя:

А. Дорошъ.

Просимъ другія газеты перепечатать.

СПОРТЪ

СКАЧКИ.

Открытіе осенняго сезона скачекъ поощрительное скаковое об-во праздновало уже на новомъ ипподромѣ, что на 4-й станціи парового трамвая, тамъ, гдѣ бѣга. Новое скаковое поле—это большой плюсъ для об-ва, которое нѣсколько лѣтъ влачило существованіе на Пересыпи, въ низменной части, невдалекѣ отъ канавъ съ нечистотами. Открытіе привлекло на ипподромъ массу публики, особенно военныхъ. Новинка въ конскомъ спортѣ—испытанія рысью подъ сѣдломъ—не понравилась публики, и жокеи на рысакахъ производили странное впечатлѣніе.

До начала скачекъ былъ отслуженъ молебенъ.

Испытанія шли въ такомъ порядкѣ:

1) Призъ 250 руб., дист. 2 вер. барьерная, ѣздоки-охотники. Съ мѣста до мѣста всю скачку провела и выиграла уверенно Гера М. Татаровскаго въ 3 м. 2 сек., второй Пальмира.

2) Призъ 400 руб. Госуд. коннозаводства, дист. 2 вер. Скачку легко выиграла у единственной конкурентки Перы—Тамара Л. Грицкевича въ 2,34.

3) Призъ 400 руб., дист. 1 вер. Скачку шутя выигралъ Грогъ И. Феона, вторымъ на 3 корпуса ПанъХоронжи.

4) Призъ 250 руб., дист. 1½ вер. Скачку оспариваютъ 3 лошади. Съ мѣста уходитъ Гаруда И. Феона, которую достигаетъ поворотомъ Гвязда Л. Грицкевича. Бравура въ скачкѣ не играетъ роли. На выигрышной прямой Гаруза отдѣляется отъ Гвязды и выигрываетъ скачку въ 1.51½.

5) Испытаніе рысью подъсѣдломъ, призъ 200 руб., дист. 1½ вер. Призъ оспариваютъ 4 лошади. Девятый Валъ М. Киріацкаго, Свѣтъ Е. Вязмятникова, Атаманъ А. Волохина и В. Бѣлогорскаго, Крамола А. Б. В. Въ первомъ гиту г. Киріацкій лихо проѣхалъ на Девятомъ-Валѣ и выигралъ легко въ 3 мин. 5 сек., второй Крамола. Во второмъ гиту Девятый-Валъ не обжитъ. Выигрываетъ Атаманъ въ 3 м. 7 сек.

6) Призъ Госуд. коннозаводства 300 руб., дист. 1½ вер. Скачку ведетъ Бажоле Н. Папалазаря, который подъ Рузаномъ производитъ хорошее впечатлѣніе. На поворотѣ начинаетъ угрожать Нова Л. Грицкевича, но Бажоле въ послѣдъ выигрываетъ у нея корпусъ въ 1.57. Сзади Апашъ и Трайль.

7) Призъ 200 руб., дист 1½ вер. Скачуть три лошади. До выигрышной прямой скачку ведетъ Манолеско Л. Грицкевича, котораго на послѣдней прямой достигла Палома А. Волохина и В. Бѣлогорскаго и въ дальнѣйшемъ выиграла легко въ 1.50. Сзади Манолеско и Кавальери.

8) Призъ 300 руб., дист. 1 вер, Скачку выигрываетъ увѣренно Тамбургъ И. Феона, на корпусъ отъ Экарте. Сзади: ПарьБле и Догареско. Рѣзвость 1.12⅓.

9) Призъ 200 руб., дист. 1 вер. 300 саж. ѣздоки-охотники. Замѣчательно хорошо проскакалъ на Кабалѣ К. Н. Говоровъ, выигравшій скачку у Макъ-Адама и Лианы.

10) Призъ 200 руб., дист. 1½ вер., ѣздоки-охотники. Скачутъ Жезлъ (владѣлецъ), Орликъ П. П. Конева (владѣлецъ), Сабина Н. И. Голубинцева (Н. Мангатовъ) Раморъ Ф. С. Секретова (Л. А. Абрамовъ), Бедуинъ Г. В. Антонова (владѣлецъ). Съ мѣста уходитъ Жезлъ, но на полуверстѣ онъ конченъ и его смѣняетъ общій фаворитъ публики Раморъ, который сдержаннымъ уходитъ корпусовъ на 10 и идетъ увѣреннымъ побѣдителемъ. Въ концѣ поворота, на второе мѣсто перекладывается Сабина, которая скоро достигаетъ Раморъ. Владѣлецъ его, очевидно, расчитываетъ выиграть шутя въ рукахъ и начинаетъ посылать только тогда, когда Сабина подъ хлыстомъ настигаетъ его. Раморъ высланъ за нѣсколько саженей до столба, но увы! уже поздно: Сабина подъ аплодисменты публики, пролетаетъ стартъ первой въ 2 м. 59 с. Раморъ вторымъ. Сзади Жезлъ, Орликъ и Бедуинъ.

Скачки окончились въ 5½ час. Въ нѣкоторыхъ заѣздахъ играли очень бойко. Большихъ выдачъ не было, за исключеніемъ Бажоле, за котораго платили 51 руб.

Международный шахматный турниръ въ Карлсбадѣ.

Неоконченныя партіи 21 и 22 тура доиграны со слѣдующимъ результатомъ: Ротлеви выигралъ у Фарни, Видмаръ у Яффе. Ничьи: Левенфишъ—Тартаковеръ, Шпильманъ—Бернъ и Фарни—Дураскъ.

Въ 23 турѣ выиграли: Леонгардтъ у Фарни, Костичъ у Копа, Нимцовичъ у Дузъ-Хотимирскаго, Маршалъ у Хайеса, Тартаковеръ у Яффе, Левенфишъ у Берна, Іонеръ у Зюхтинга. Ничьи: Видмаръ—Перлисъ и Аламинъ—Сальве. Не окончили—Ротлеви съ Тейхманомъ, Рубинштейнъ съ Алехинымъ, Шлехтеръ съ Шпильманомъ и Дураскъ съ Рабиновичемъ.

Въ 24 турѣ выиграли Рубинштейнъ у Фарни, Рабиновичъ у Леонгардта, Алехинъ у Копа, Сальве у Іонера, Видмаръ у Дуза-Хотимирскаго, Яффе у Берна, Хайесъ у Тартаковера. Ничьи: Тейхманъ—Алехинъ, Ротлеви—Дураскъ, Костичъ—Нимцовичъ, Шпильманъ—Зюхтингъ и Перлисъ—Маршалъ. Не окончилъ Левенфишъ съ Шлехтеромъ.

Положеніе послѣ 24 тура Тейхманъ+17 (одна не окончена съ Ротлеви). Ротлеви+16(1), Рубинштейнъ+15½ (1 съ Алехинымъ), Нимцовичъ+15, Шлехтеръ+14½(2), Маршалъ+14½, Видмаръ 14½, Алехинъ+13(1). Тартаковеръ+13, Леонгардъ+12½, Дураскъ+12(1), Шпильманъ+12(1), Перлисъ+11½, Зюхтингъ+11½, Левенфишъ+10½(1), Копъ×10½, Сальве+10½, Бернъ+10, Дузъ-Хотимирскій, Костичъ+10, Рабиновичъ 9 (1), Іонеръ+9½, Аламинъ+8½, Хайесъ+8½, Фарни+8½ и Яффе+8½.

Въ 25 и послѣднемъ турѣ играютъ Тейхманъ съ Дурасомъ, Ротлеви съ Леонгардтомъ, Рубинштейнъ съ Рабиновичемъ, Нимцовичъ съ Алехинымъ, Шлехтеръ съ Яффе, Маршалъ съ Дузъ-Хотимирскимъ, Вимаръ съ Костичемъ, Тартаковеръ съ Перлисомъ, Шпильманъ съ Сальве, Зюхтингъ съ Левенфишемъ, Копъ съ Фарни, Бернъ съ Хайесомъ и Аламинъ съ Іонеромъ.

Изгнаніе.

Въ 8 часовъ вечера они всѣ собрались. Открылъ засѣданіе г. Моисеевъ.

— Итакъ, господа, вамъ, конечно, извѣстно, что министромъ-премьеромъ назначенъ Коковцевъ... Назначеніе Коковцева...

— А я не вѣрю,—заявилъ внезапно г. Кардиналовскій.

— Чему не вѣрите?—спросилъ г. Моисеевъ.

— Не вѣрю тому, что Коковцевъ назначенъ премьеръ-министромъ.

— Но позвольте, объ этомъ въ газетахъ напечатано.

— А я не вѣрю. Это все жидовскія выдумки.

— Помилуйте. Телеграмма Петербургскаго Телеграфнаго Агентства.

— Значитъ, жиды подкупили агентство... Нѣсколько дней тому назадъ я писалъ въ Петербургъ знакомому департаментскому чиновнику, что у меня есть на примѣтѣ на постъ премьеръ-министра одинъ господинъ Бунчукъ-Запузырь-Грозновъ.

— Какъ?

— Бунчукъ-Запузырь-Грозновъ. Онъ служитъ фельдфебелемъ въ Туркестанѣ.

— Ну?

— И вотъ пока еще не имѣю отвѣта изъ Петербурга. Но всякомъ случаѣ, пока я не получу отвѣта относительно Бунчука-Запузыря-Грозновъ, съ разговорами о Коковцевѣ надо подождать.

— Да, но вѣдь это фактъ, что назначенъ Коковцевъ.

— А вотъ увидимъ. Я выдвигаю Бунчука-Запузыря. Посмотримъ, кто возьметъ верхъ.

— Бунчукъ-Запузырь, — сказалъ г. Бѣлый.—Что-то я помню эту фамилію.

— Ну, какъ же не помнить? Извѣстная фамилія. Еще его тетка была замужемъ за Загуляй-Разгуляевымъ.

— Господа,—произнесъ г. Моисеевъ,—оставимъ всѣ эти семейныя дѣла, кто за кѣмъ была замужемъ, и обсудимъ положеніе вещей, создавшееся назначеніемъ Коковцева.

Г. Кардиналовскій подозрительно посмотрѣлъ на Моисеева и произнесъ:

— Можетъ быть, нѣкоторымъ (онъ сдѣлалъ удареніе на словѣ: нѣкоторымъ) было бы и желательно назначеніе Коковцова, но пока не разъяснится дѣло съ Бунчукомъ-Запузыремъ...

— Я,—прервалъ г. Кардиналовскаго г. Бѣлый,—всецѣло бы присоединился къ кандидатурѣ Бунчука-Запузыря, выдвигаемой уважаемымъ г. Кардиналовскимъ, но боюсь думать, что она дѣйствительно является запоздавшей.

— Само собой разумѣется,—воскликнулъ съ жаромъ г. Моисеевъ,—вашъ Бунчукъ-Запузырь запоздалъ и назначенъ Коковцевъ.

— Конечно,—сказалъ г. Бѣлый,—мы не должны забывать этого Запузыря. А знаете-ли что? Я понимаю, что Запузырь—большой человѣкъ, но вѣдь онъ тамъ, въ Туркестанѣ, а отчего бы многоуважаемому г. Кардиналовскому не намѣтить себя на этотъ постъ?

— Ну, что вы?—замахалъ рукой г. Кардиналовскій.

— У меня есть знакомые департаментскіе чиновники въ Петербургѣ. Напишу-ка я имъ объ этомъ.

— Скорѣе уже вамъ,—произнесъ г. Кардиналовскій. У васъ и голосъ подходящій. Если хотите, я напишу о васъ. Наконецъ, если Запузырь уже назначенъ, вы можете пойти въ его помощники.

— Господа, мы отвлекаемся отъ дѣлъ,—произнесъ съ досадной нотой въ голосѣ г. Моисеевъ.

— Какъ вамъ это нравится? Мы тутъ все время обсуждаемъ положеніе государственныхъ дѣлъ, и вы намъ говорите, что мы отвлекаемся,—закричалъ г. Бѣлый. Знаете-ли,—обратился онъ къ г. Кардиналовскому,—сдѣлаемъ такъ. Вы напишите обо мнѣ, а я напишу о васъ.

— Я тоже хочу въ Петербургъ,—произнесъ г. Нагорскій. Я тутъ не останусь.

— Ну знаете ли, я не могу брать на себя столько,—произнесъ г. Кардиналовскій. Еще одного-двухъ министровъ я могу рекомендовать, но цѣлое министерство формировать,—ужъ увольте меня.

— Да я не въ министры хочу, а въ государственные контролеры,—сказалъ г. Нагорскій.

— Да развѣ государственный контролеръ—не министръ.

— Конечно, не министръ.

— А что же онъ такое?

— А онъ такъ, сбоку.

— Ну, мы подумаемъ. А какъ же вы съ Легоде разстанетесь?

— А я буду пріѣзжать къ нему на каникулы.

— Собственно говоря, мы могли бы его тоже взять въ Петербургъ.

— А что же онъ будетъ дѣлать тамъ?

— Мы его бельгійскимъ посланникомъ сдѣлаемъ,—произнесъ г. Кардиналовскій.

— Душечка,—бросился къ нему на шею г. Нагорскій. Вотъ если бы такъ! Я—государственный контролеръ, а онъ—посланникъ Бельгіи. Вмѣстѣ бы и квартиру наняли.

— Что вы? Неудобно. Бельгійскій посланникъ долженъ жить отдѣльно. Будете вмѣстѣ жить—сейчасъ пойдутъ по столицѣ слухи, что русскій государственный контроль спутался съ Бельгіей.

— Позвольте, а я же какъ?—вмѣшался въ разговоръ г. Никитинъ. Я тутъ не останусь. Я хочу въ директоры Императорскихъ театровъ. Вы позабирали себѣ всѣ важные посты, а я...

— Ну, ладно, ладно. Возьмемъ уже и васъ.

— Да, вотъ еще надо взять съ собой г. Сягаева. Г. Сягаевъ, хотите съ нами? Какой постъ вамъ дать?

— Начальника почтъ и телеграфовъ. Сейчасъ почтовое вѣдомство поставлено у насъ крайне неважно. Письма пропадаютъ. А у меня они будутъ доставляться въ собственныя руки адресата.

— Господа,—прервалъ г. Моисеевъ,—прошу васъ покорно вернуться къ предмету засѣданія. Теперь, когда назначенъ Коковцовъ...

— Какой тамъ Коковцовъ, когда вмѣсто него мы собираемся ѣхать въ Петербургъ. Намъ не нужно Коковцова,—заговорили всѣ разомъ. Сейчасъ начнемъ составлять письмо сообща въ столицу на имя знакомаго г. Кардиналовскому департаментскаго чиновника.

„Милостивый государь, теперь когда предвидятся большія перемѣны въ министерствахъ беремъ на себя смѣлость предложить вамъ свои услуги: у насъ есть помимо уже рекомендованнаго вамъ г. Кардиналовскимъ фельдфебеля изъ Туркестана Бунчука-Запузыря еще два кандидата на постъ премьера-министра. Кромѣ того есть выдающійся кандидатъ на постъ государствен. контролера. Имѣемъ также хорошее и добросовѣстное лицо на должность директора Императорскихъ театровъ. Сообщите также, какъ у васъ съ мѣстомъ начальника почтъ и телеграфовъ. И, наконецъ, мы имѣемъ вполнѣ достойное лицо на постъ бельгійскаго посланника. По поводу этого послѣдняго поста спешитесь немедленно съ бельгійскимъ королемъ. Дѣло въ томъ, что лицо на постъ государственнаго контролера и лицо на постъ бельгійскаго посланника связаны товариществомъ, и дружбой и одинъ безъ другого не пойдетъ и, такимъ образомъ, можетъ получиться большой уронъ для нашихъ государственныхъ дѣлъ. Немедленно отвѣчайте на наше предложеніе... И вотъ еще что. Дѣлайте все это тайно отъ Коковцева, а то онъ можетъ подвести намъ мину.

Г. Моисеевъ поднялся со своего мѣста, махнулъ безнадежно рукой и произнесъ:

— Я закрываю засѣданіе.

Лоэнгринъ.

Шаржъ Ѳ. И. Шаляпина.

Это шаржъ Ѳ. И. Шаляпина на Исая Дворищина, сопровождающаго обычно Ѳ. И. въ его заграничныхъ поѣздкахъ.

Рисунокъ, доставленный И. Дворищинымъ, долженъ изображать именно послѣдняго, пробующаго еще въ утреннемъ халатѣ свой голосъ.

Театръ и музыка.

ГОРОДСКОЙ ТЕАТРЪ.

Вчера въ Городскомъ театрѣ былъ очень хорошій, интересный спектакль. Повторяли «Пиковую даму», но на этотъ разъ въ другомъ составѣ солистовъ, и опера отъ этого много выиграла. У г-жи Карповой—Лизы было много прекрасныхъ моментовъ,—и въ пѣніи, и въ сценическомъ увлеченіи, и голосъ самъ по себѣ очень большой красоты. Г. Селявинъ—настоящій артистъ, съ большимъ музыкальнымъ вкусомъ, искренностью и глубокимъ пониманіемъ сцены. Въ партіи Германа онъ могъ наконецъ показать вчера настоящимъ образомъ свое дарованіе. Была въ спектаклѣ еще очень интересная, жизнь Полина—г-жа Скнойкая, интересный Томскій—г. Ярославскій, который въ этой партіи много лучше г. Полякова. И весь вообще спектакль, какъ это иногда бываетъ, шелъ съ большимъ подъемомъ. Массовая его сторона та же, что и въ первый разъ.

И невольно приходитъ въ голову мысль: что если къ этому еще прибавить болѣе тонко разработанное оркестровое исполненіе, подучить хорошенько хоры, которые теперь поютъ въ «Пиковой дамѣ» очень неважно, замѣнить нѣкоторыхъ выходныхъ пѣвцовъ болѣе интересными, и въ такомъ видѣ дать оперу въ первый разъ,—вѣдь «Пиковая дама» могла бы сдѣлаться репертуарной оперой, и въ сезонѣ ее можно было бы ставить много разъ. И кажется, что въ интересахъ дѣла слѣдовало бы на будущее время по возможности обставлять спектакли такъ, чтобы они давали цѣльное, законченное впечатлѣніе, чтобы ихъ основаніемъ было стремленіе къ извѣстной общей художественной высотѣ. И тогда несомнѣнно постоянная русская опера въ Одессѣ будетъ имѣть и свой постоянный кругъ посѣтителей.

Д.

⊙ Сегодня и завтра спектакли воспрещены повсюду. Въ четвергъ возобновляется «Князь Игорь». Игоря будетъ пѣть г. Ярославскій, Ярославну—г-жа Карпова, Владиміра Игоревича—г. Селявинъ, князя Галецкаго—г. Цесевичъ, Кончака—г. Горяиновъ, Кончаковну—г-жа Мейчикъ. Въ пятницу «Травіата» (съ г-жей Монсма въ заглавной партіи и г. Махишымъ—Альфредомъ). Въ понедѣльникъ 4-й общедоступ. спектакль; идетъ «Аида».

⊙ Третьяго дня въ Гор. театрѣ на 2-мъ представленіи «Садко» сбору было 1.620 руб.

⊙ Въ Сибир. театрѣ рѣшено начинать спектакли въ 8¼ час. веч. для удобства лицъ, кончающихъ свои занятія въ 8 час. вечера.

⊙ Въ Петербургѣ въ Суворинскомъ театрѣ состоялось первое представленіе новой оперетки Кузьмина «Возвращеніе Одиссея». Она уступаетъ первой вещи Кузьмина «Забавѣ дѣвъ». Оно не выше шаблоннаго опереточнаго остроумія. Отъ Кузьмина, какъ автора съ нѣкоторымъ литературнымъ именемъ, можно было ожидать большаго.

СУДЪ.

Похожденія князя П. Гедройца. Князь Павелъ Гедройцъ—аристократъ по происхожденію, потомокъ извѣстныхъ политическихъ дѣятелей, бывшій собственникъ милліоннаго состоянія, отъ котораго въ настоящее время остались только чековая книжка кіевскаго учетнаго банка. Этой „книжкой" польскій князь умѣло воспользовался, выдавая въ крупныхъ городахъ Россіи,—Петербургѣ, Кіевѣ и Одессѣ—фиктивные чеки въ уплату своихъ долговъ. За такія „продѣлки" кіевскій окружный судъ приговорилъ юнаго князя къ 2-мѣсячному тюремному заключенію. И въ Одессѣ Гедройцъ оставилъ о себѣ воспоминаніе, выдавъ „безденежные" чеки за кутежи въ Александровскомъ паркѣ и проживаніе въ гостиницахъ „Россіяхъ", „Петербургской" и „Парижской". Пользуясь княжескимъ титуломъ и именемъ бывшаго богача, Гедройцъ во всѣхъ мѣстахъ, гдѣ онъ кутилъ, платилъ чеками на кіевскій учетный банкъ, причемъ къ предъявленной къ уплатѣ суммѣ прибавлялъ еще рублей 50—75 лишнихъ, прося таковые дать ему наличными. Легковѣрные оффиціанты и рестораторы охотно брали чеки князя, давая ему еще наличныя деньги. Вчера князь Гедройцъ долженъ былъ предстать за свои дѣянія къ Одессѣ предъ присяжными засѣдателями. Такъ какъ выяснилось, что ловкій князь, понесшій кару за свои подвиги въ Кіевѣ, переведенъ въ петербургскую тюрьму, чтобы за аналогичные проступки предстать въ петербургскомъ окруж. судѣ, то назначенное о немъ дѣло въ одесск. окружн. судѣ пришлось вчера отложить.

⊙ **Молодой да изъ раннихъ.** Несовершеннолѣтній юноша, сынъ интеллигентныхъ родителей, Левъ Берковичъ, содержавшійся въ прошломъ году въ Бульварномъ участкѣ за рядъ кражъ, симулируя сумасшедшаго, поджегъ тюфякъ матраца, на которой онъ лежалъ. Во время пожара одинъ изъ арестантовъ получилъ сильные ожоги. Въ дѣяніи Берковича прокуроромъ надзоромъ было усмотрѣно покушеніе на убійство арестанта и въ этомъ смыслѣ противъ него было возбуждено обвиненіе. На вчера во 2 угол. отдѣл. окруж. суда при участіи присяж. засѣдателей, дѣло о Л. Берковичѣ было назначено къ слушанію. Въ засѣданіе суда вмѣстѣ подсудимаго явился отецъ, взявшій его на поруки, и заявилъ, что сынъ его выѣхалъ въ Берлинъ, гдѣ также совершилъ рядъ проступковъ, за которые привлеченъ къ отвѣтственности. Судъ въ виду этого дѣло о Б. рѣшилъ отложить.

⊙ Дѣло настоятеля Адама Дубишевскаго. Настоятель Римско-католич. церкви А. О. Дубишевскій обвинялся вчера въ окруж. судѣ безъ участія присяж. засѣд. въ совершеніи обряда бракосочетанія лица католическаго вѣроисповѣданія І. Блиховича съ турецко-подданной православной Маріей Павловой. Дубишевскій на предварительномъ слѣдствіи объяснилъ, что Павлова представила разрѣшеніе на бракъ отъ турецкаго консульства. Предполагая, что требованіе закона, изложенное въ ч. 94 ст. угол. улож., воспрещающаго совершать бракосочетанія православныхъ по обрядамъ католической церкви, относится только къ православнымъ русско-подданнымъ, онъ совершилъ это бракосочетаніе, тѣмъ болѣе, что Павлова перешла въ католичество, хотя разрѣшенія на это не имѣла. Окружный судъ призналъ Дубишевскаго виновнымъ и приговорилъ его къ штрафу въ 25 руб. и устраненію отъ должности на 3 мѣсяца.

ЮГЪ.

НАШИ КОРРЕСПОНДЕНЦІИ.

КИШИНЕВЪ. У мир. судьи 1-го уч. разсматривалось на первый взглядъ малозначительное, но по существу весьма характерное дѣло по обвиненію пом. прис. пов. г. Лермана въ оскорбленіи прис. пов. г. Бодеско. Послѣдній—носитель «національной идеи» сотрудникъ «Друга», г. Лерманъ—молодой адвокатъ. Пришлось имъ выступить противниками въ какомъ-то медкомъ дѣлѣ у мирового судьи. Познакомившись тутъ же въ камерѣ съ г. Бодеско, г. Лерманъ вполнѣ откровенно заявилъ ему, что не имѣя еще свидѣтельства на право веденія чужихъ дѣлъ, онъ выступаетъ въ 1-й разъ по праву трехъ дѣлъ. Г. Бодеско, воспользовавшись откровенностью г. Лермана, тутъ же заявилъ мир. судьѣ противъ своего противника отводъ и настаивалъ объ устраненіи г. Лермана отъ веденія дѣла. Отводъ судьей не былъ уваженъ, и г. Лермаль, продолжая защиту интересовъ своего вѣрителя, выигралъ дѣло. Г. Лерманъ рѣшилъ реагировать на возмутительный поступокъ г. Бодеско и сообщилъ объ этомъ совѣту прис. повѣренныхъ. Г. Бодеско, однако, продолжалъ инсинуировать, утверждая, что г. Лерманъ незаконно именуетъ себя пом. прис. повѣреннаго, и поэтому лишенъ права выступать по дѣламъ. Тѣмъ не менѣе при встрѣчѣ съ г. Лерманомъ г. Бодеско въ присутствіи другихъ юристовъ, счелъ возможнымъ подать ему руку. Г. Лерманъ, не протягивая руки въ отвѣтъ, замѣтилъ: «Я доносчикамъ руки не подаю». Это-то и послужило мотивомъ возбужденнаго г. Бодеско противъ г. Лермана дѣла объ оскорбленіи. Въ судѣ, куда прибыла вся корпорація пом. прис. повѣренныхъ, выяснился крайне непривлекательный нравственный обликъ г. Бодеско, который въ «Другѣ» громитъ молодую адвокатуру, ратуя за упраздненіе собранія пом. прис. повѣренныхъ, какъ «незаконныя сборища». Представители интересовъ г. Лермана, адвокаты гг. Кирилловъ и Кирѣевъ въ своихъ рѣчахъ отмѣтили, что въ лицѣ г. Лермана, о принадлежности коего къ корпораціи пом. прис. повѣренныхъ г. Бодеско не могъ не знать, послѣдній нанесъ оскорбленіе всему адвокатскому сословію, которое насчитываетъ въ своей средѣ много талантливыхъ евреевъ. Бодеско послѣ этого и не могъ требовать къ себѣ уваженія со стороны Лермана. Судья приговорилъ послѣдняго къ штрафу въ 16 р. Однако, моральная побѣда вполнѣ осталась на сторонѣ г. Лермана, коему всѣ присутствующіе юристы высказали полную солидарность и сочувствіе, осудивъ чрезмѣрно «подвигъ» г. Бодеско.

КЕРЧЬ. Среди участниковъ гимназической требной команды находится не мало евреевъ-гимназистовъ, которые ничѣмъ не уступаютъ своимъ товарищамъ-христіанамъ въ требѣ. Но ни одного изъ евреевъ-требовъ директоръ Петри не взялъ съ собой на Высочайшій смотръ.

Одна изъ классныхъ дамъ керченской женской гимназіи, жена учителя гимназіи, оказалась въ интересномъ положеніи. Директоръ Петри, по соображеніямъ эстетическимъ, предложилъ ей немедленно подать въ отставку до того времени, пока она разрѣшится отъ бремени.

Пріѣхавшіе сюда бельгійцы поразились, какъ они сами увѣряютъ, обнаруживъ въ окрестностяхъ города громадные залежи прекрасной соли. Въ Бельгіи уже образовалась акціонерная компанія, сюда пріѣхали спеціалисты и отъ имени этой компаніи приступаютъ къ работѣ.

ОРГѢЕВЪ. Исправникъ Сталіонъ-Добржанскій одержимъ, очевидно, маніей величія. Оберегая «престижъ власти», г. Сталіонъ-Добржанскій какъ бы поставилъ себѣ за правило игнорировать человѣческое достоинство «ввѣренныхъ ему жителей». Особенно отъ него достается многострадальнымъ евреямъ, надъ которыми онъ издѣвается безгранично. Слово «жидъ», сопутствуемое другими «милыми эпитетами»,—излюбленное выраженіе исправника. Но г. Сталіонъ-Добржанскій «грозенъ» не только въ отношеніи евреевъ. Даже городъ, старосту (голова) г. Павлова исправникъ не удостаиваетъ предложеніемъ садиться во время пріема. Юпитеръ, да и только.

ѲЕОДОСІЯ. Недоразумѣнія съ запасными улажены. Какъ извѣ

МѢСЯЦЕСЛОВЪ.

Сентябрь 13 (26) вторникъ. Обновл. храма Воскресенія Христова въ Іерус., Смч. Корнилія сотн. и Іуліана; прп. Петра; мч. Кронида, Леонтія, Серапіона, Стратоника, Селевка, Макровія, Горгіана, Иліи, Зотика, Лукіана, Валеріана.

УМЕРЛИ И ПОГРЕБЕНЫ НА ОДЕССКИХЪ ХРИСТІАНСКИХЪ КЛАДБИЩАХЪ.

Е. Ивановъ 48 л., Л. Козакъ 55 л., А. Кушеренко 70 л., Т. Демидовъ 26 л., Г. Нѣшновъ 19 л., А. Гущанъ 30 л., А. Мартыновъ 35 л., О. Дабошина 51 г., М. Кузьмина 21 г., Т. Дмитрова 70 л., И. Соровель 27 л., В. Турковъ 30 л.

Списокъ прибывшихъ въ кассу по уплатѣ наложенныхъ платежей извѣщеній на отправленные грузы:

Ст. „ОДЕССА—ТОВАРНАЯ"
Мѣстнаго сообщенія.
Лит. Э. 4075.
Ю. 1118, 2179, 2707, 3219, 3533, 5088, 5082, 5099, 5400, 5514, 6004, 6269, 6549, 9951, 6952, 7216, 7788, 7917, 8054, 8078, 8201, 8233, 8 532, 8803, 8994, 9174, 9185, 9295, 9349, 9464, 9501, 9506, 6642, 9719, 9838, 9862, 9873, 9881, 9914, 9916, 9924.
Я. 13, 35, 49, 74, 109, 129, 147, 184, 193, 294, 251, 300, 312, 320, 347, 351, 456, 477, 481, 483, 485, 489, 510, 519, 547, 548, 585, 594, 597, 605, 627, 642, 644, 652, 657, 686, 698, 712, 727, 735, 740, 770, 806, 810, 824, 898, 930, 967, 970, 971, 979, 985, 990, 1003, 1004, 1039, 1192, 1253, 1254, 1267, 1283, 1284, 1294, 1330, 1331, 1333, 1334, 1339, 1340, 1350, 1351, 1352, 1356, 1358, 1363, 1375, 1377, 1378, 1379, 1382, 1407, 1440, 1445, 1446, 1449, 1451, 1458, 1474, 1494, 1500, 1501, 1502, 2051, 2052, 2054, 2058, 2059, 2062, 2070, 2071, 2076, 2093, 2095, 2098, 2099, 2123, 2129, 2130, 2133, 2134, 2137, 2145, 2185, 2186, 2187, 2213, 2214, 2215, 2223, 2224, 2230, 2231, 2241, 2248, 2254, 2267, 2270, 2279, 2286, 2291, 2292, 2293, 2294, 2396, 2302, 2303, 2305, 2314, 2319, 2335, 2337, 2348, 2359, 2362, 2364, 2372, 2374, 2382, 2395, 2398, 2401, 2419, 2436, 2455, 2464, 2474, 2439, 2485, 2509, 2511, 512, 2517, 2528, 2534, 2538, 2548, 2550, 2563, 2573, 2576, 2587, 2593, 2595, 2 01, 2607, 2621, 2637, 2638, 2639, 2655, 2672, 2677, 2683, 2587, 2688, 2696, 2699, 2714, 2730, 2732, 2737, 2739, 2761, 2763, 2780, 2784, 2796, 2797, 2805, 2810, 2813, 2816, 2828, 2830, 2833, 2840, 2844, 2845, 2854, 2859, 2860, 2851, 2875, 2879, 2903, 2909, 2912, 2918, 2920, 2925, 2935, 2944, 2945, 2954, 2977, 2984, 2985, 3022, 3030, 3011, 3013, 3052, 3070, 3074, 3102, 3103, 3100, 3117, 3137, 3157, 3158, 3171, 3176, 3180, 3183, 3190, 3192, 3202, 3240, 3271, 3295, 3308, 3362, 3495, 3525, 3699.

Прямого сообщенія.
Лит. Э. 1911, 3792, 4028, 4769, 4845, 4866, 4880, 4881, 6007, 6933, 7476, 7778, 7608, 7996, 7913, 7966, 8052, 8055, 8084, 8152, 8274, 8473, 8662, 8731, 8899, 8990, 8969, 9077, 9109, 9130, 9221, 9256, 9423, 9434, 9485, 9501, 9520, 9514, 9515, 9518, 9705, 9746, 9775, 9783, 9811, 9838, 9859, 9909, 9920, 99 0.
Ю. 19, 52, 100, 109, 151, 164, 185, 201, 254, 275, 282, 375, 378, 382, 388, 390, 392, 325, 458, 459, 472, 482, 495, 497, 502, 504, 510, 518, 576, 875, 881, 933, 1001, 1038, 1070, 1135, 1141, 1148, 1231, 1294, 1475, 1432, 1254, 1680, 1716, 1790, 1843.

Ст. „ОДЕССА—ПОРТЪ"
Мѣстнаго сообщенія.
Лит. Р. 2279, 4397, 5245, 5713, 5810, 6107, 6231, 6276, 6341, 6344, 6352, 6384, 6395, 6446, 6457, 6472, 6481, 6547, 6558, 6610, 6614, 6619, 6629, 6636, 6652, 6672, 6679, 6682, 6683, 6691, 6723, 6726, 6733, 6738, 6740, 6741, 6742, 6745, 6749, 6755, 6785, 6789, 6793, 6796, 6797, 6813, 6814, 6818, 6819, 6822, 6851, 6853, 6857, 6857, 6866, 6871, 6873, 6876, 6881, 6883, 6885, 6885, 6890, 6891, 6907, 6928, 6935, 6938, 6955, 6970, 6975, 6978, 7012, 7009, 7044, 7050, 7052, 7060, 7076, 7090.

Прямого сообщенія.
Лит. З. 6551, 6934, 7434, 7837, 7845, 7848, 7870, 7933, 7970, 8025, 8043, 8061, 8115, 8181, 8204, 8222, 8239, 8502, 8561, 8585, 8516.

Ст. „ОДЕССА—ГЛАВНАЯ"
Мѣстнаго сообщенія.
Лит. И. 4577, 5128, 5131, 5209, 5225, 5227, 5247, 5251, 5253, 5229, 5258, 5260, 5261, 5265, 5266, 5267, 5272, 5271, 5274, 5276, 5280, 5285, 5286, 5290, 5291, 5295, 5296, 5300, 5301, 5302, 5303, 5304, 5306, 5307, 5310, 5318, 5317, 5318, 5319, 5322, 5332, 5333, 5341, 5342, 5358, 5352, 5363, 5405, 5407, 5408, 5418, 5482, 5489, 5491.

Прямого сообщенія.
Лит. Д. 6055, 6178, 6943, 6383, 6496, 6550, 6586, 6539, 6647, 6676, 6720, 6755, 6769, 6780, 6786, 6792, 6804, 6805, 6807, 6808, 6809, 6810, 6828, 6887, 6897, 6914, 6919, 6925, 6929, 6936, 6938, 6940, 6958, 6964, 6965, 6967, 6978, 6979, 6984, 6999, 7004, 7031, 7037, 7035, 7053, 7067, 7071, 7072.

Ст. „ОДЕССА—ЗАСТАВА".
Мѣстнаго сообщенія.
Лит. А. 3743, 3968, 3985, 3993.

Прямого сообщенія.
4000, 4016, 4901, 4934, 4937, 3932.

Ст. „ОДЕССА—ПЕРЕСЫПЬ".
Мѣстнаго сообщенія.
Лит. В. 7071, 7144, 7362, 7362, 7401, 7403, 7405, 7411, 7415, 7416, 7420, 7422, 7423, 7425, 7426, 7427, 7430, 7437, 7443, 7446, 7452, 7453, 7454, 7474, 7481, 7485, 7536.

Прямого сообщенія.
Лит. А. 5438, 5441, 5453, 5456, 5481.

Ст. „ОДЕССА—КУЯЛЬНИКЪ".
Мѣстнаго сообщенія.
Лит. А. 1079, 1120, 1121, 1122, 1123, 1125, 1128, 1134, 1135, 1136, 1143, 1144, 1145.

Ст. „ОДЕССА—ГОРОДЪ".
Мѣстнаго сообщенія.
Лит. Д. 5955, 6169, 6193, 6194, 6309, 6393, 6421, 6455, 6475, 6489, 6491, 6499, 6519, 6526, 6523, 6537, 6550, 6563, 6601, 6602, 6627, 6759, 6970, 7099, 7100, 7150, 7202, 7230, 7244, 7344, 7397, 7470, 7480, 7548, 7588, 7610.

Ст. „Одесса-Городъ-Отдѣленіе"
Мѣстнаго сообщенія.
304, 324, 346, 385, 402, 405, 428, 442, 447, 449, 458.

Прямого сообщенія.
122, 129, 155, 170.

Торговля и промышленность.

Хлѣбный рынокъ.

На хлѣбномъ рынкѣ настроеніе тихое. Ячменемъ также нѣсколько спокойнѣе, кормовой вчера цѣнился изъ баржъ около 90 коп. пудъ, изъ вагоновъ въ порту около 89 коп., а изъ магазиновъ по 88 коп. Третьяго дня цѣна на ячмень изъ магазиновъ до хорошая до 89 коп. пудъ. Кукурузой устойчиво, но малодѣятельно, котировали ее изъ вагоновъ въ порту по 89—89½ коп. пудъ. Пшеницей мало и для экспорта безъ дѣлъ, хорошая улика сдѣлана для мѣстной мельницы по 1 руб. 20 коп., хорошая озимая до 1 р. 24 к. пудъ, а отборная 1 р. 25—1 р. 27 к. пудъ. Покупаютъ однако мельники мало и сдержанно. Какъ выясняется, послѣднее повышеніе цѣнъ въ Сѣв. Америкѣ вызвано отказомъ канады отъ заключенія договора о взаимности. Рожью мало и для экспорта безъ дѣлъ, экспортныя цѣны 90—93 коп. пудъ, неудовлетворяютъ нашихъ хлѣбопродавцевъ, такъ какъ рожь обходится значительно дороже. Покупаютъ рожь для Кавказа, но туда требуютъ отборный, котораго у насъ почти нѣтъ. Кавказскіе потребители черезъ посредство одесской фирмы купили рожь въ Румыніи.

Оффиціальная котировка одесской биржи.

12 сентября 1911 г.

КУРСЫ	покупп.	продав.
Лондонъ на 3 мѣс.	9365	9385
Лондонъ чекъ	9453	9475
Парижъ на 3 мѣс.	37,25—	37,35—
Парижъ чекъ	37.57½	37.67½
Италія на 3 мѣс.	—	37.45—
Италія чекъ	37.27½	37.3 ½
Бельгія на 3 мѣс.	—	—
Бельгія чекъ	—	—
Германія на 3 мѣс.	—	—
Германія чекъ	40.20	40,30
Вѣна на 3 мѣс.	—	—
Вѣна чекъ	—	39.50
Голландія на 3 мѣс.	—	—
Голландія чекъ	78—	78.20—
Швейцарія чекъ	—	—
Константинополь чекъ	—	86725
ГОСУДАРСТВЕН. ЗАЙМЫ		
4% Государственная рента	92½	92⅞
4% Рос. заемъ 1906 г.	102½	103½
I-й внутр. 5% заемъ 1905 г.	102½	103½
II-й внутр. 5% заемъ 1905 г.	102½	103½
III-й внутр. 5% заемъ 1908 г.	102½	103½
5% Дворянскій земельн. банка	93½	99—
4% „ „	93¼	94½
4½% „ „	90½	90½
4% Крестьянск. зем. банка	84—	84½
4½% „ „	98½	99—
4% „ „	94½	95—
4½% „ „	91—	91½
5% бил. вн. съ а. I-го г. 1864	463	468
5% бил. вн. съ а. II-го в. 1866	360	365
5% бил. вн. съ а. Двор. 1889	318	323
ИПОТЕЧНЫЯ БУМАГИ и ГОРОД. ЗАЙМЫ.		
5% закл. л. зем. б. Черн. г.	867½	871½
5% закл. л. Бес.-Тавр. з. б.	867½	869½
5% обл. Одес. гор. гр. об.	85½	86—
4% „ „ „ „	89½	89⅞
5% Кишин. „ „	—	—
5% Никол. „ „	—	—
АКЦІИ.		
Бес.-Таврич. зем. банка	665	670

Фрахты. Въ Роттердамъ для немедленной погрузкѣ котировали у насъ по 7 шил. за тонну, а на позднѣе по 8 шил. въ Гамбургъ по 9 ш. 3 п., а на Вейзеръ по 9 шил.

Масличные продукты. Изъ Екатеринодара сообщаютъ, что будущее подсолнечное масло 4 р. 20 к. п. безъ продавцевъ, наличное 4 р. 45 к—4 р. 50 к. п. продавцы.

Шерсть. Изъ Антверпена сообщаютъ, что настроеніе на аукціонѣ шерсти слабое.

СКОТОПРИГОННЫЙ РЫНОКЪ.

Поступило на рынокъ для продажи12 сентября: головъ 276 коровъ 550, яловицъ59 молодняковъ 630, телятъ 98 барашковъ 813, свиней 211.

За пудъ: крупный скотъ отъ 4 р. 80 к.—5 р., 50 к., молодняки отъ 4 р. 80 к.—5 р. 20 к., свиньи отъ 5 р. 80 к.—6 р. 50 к.

За штуку: Волы отъ 75—101 р., коровы отъ 4—79 р., Яловицы отъ 41—45 р., молодняки отъ 24—39 р., телята отъ 9 р. 50 к.—14 р. 75 к., барашки отъ 4 р. —к.—8 р.— к., свиньи отъ 29 р. —к.—60 р. — к.

Судебный указатель.

Въ Одесскомъ Коммерческомъ Судѣ (по судебному отдѣленію), въ засѣданіи 13 сентября, 1911 г. назначены къ слушанію слѣдующія дѣла:

1) Ф. Харченко съ Афанасьевымъ 1150 р. 2) Сректора съ Рос. общ. стр. и тран. кл. 1000 р. 3) Пар. общ. „Маусонъ" съ фир. Сидней Ридъ и К° 2312 р. 97 к. 4) Х. Балагулы съ И. Гликманомъ и др. 467 р. 5 к. 5) М. и С. Марзаницъ съ А. Теръ-Петросянцемъ 2000 р. 6) Тов. черк. сах. раф. зав. съ И. Коффманомъ 2170 р. 29 к. 7) І. Канда съ Э. Бабелемъ 1000 р. 8) Одес. отд. Сѣв. банка съ Розманомъ 71226 р. 40 к. 9) Л. и М. Бранденштейнъ съ Гаузнеромъ (81 р. 87 к. 10) Т. д. Л. Д. Дунаевскій и К° съ Антонокакисомъ 1500 р. 11) Ш. Гермеръ съ Гаузнеромъ 337 р. 87 к. 12) Л. и М. Бранденштейнъ съ Вайсманомъ 2533 р. 64 к. 13) Т. Дубинина съ Южно Рус. тор. и тов. 330 р. 14) П. Нѣжинца съ Т. д. „І. Ю. Розенберга съ С-ми 560 р. 15) А. Вилянскаго съ Рашкевымъ 349 р. 37 к. 16) Б. Лейчика съ Г. Доли 823 р. 58 к. 17) Т. д. Я. Д. Дунаевскій и К° съ Сѣв. пар. общ. 929 р. 25 к. 18) С. Мелисарато съ Н. Листвойбожъ 1015 р. 19) М. Брамеона съ Общ. для тор. мин. топ. дор. бис. 4000 р. 20) Е. Кобранской съ Р. Бронштейнъ 625 р. 21) В. Левинсонъ съ Т. д. Г. Н. Гуриць и Меерсонъ 2579 р. 15 к. 22) Г. Панагіотато съ Н. Гвоздаковымъ и Р. о. п. и т. 15150 р. 22) У. Шинкера съ Г. Сорокинымъ 194 р. 73 к.

Судебный указатель.

Въ Одесскомъ Коммерческомъ Судѣ (по судебному отдѣленію), въ засѣданіи 13 сентября, 1911 г. назначены къ слушанію слѣдующія дѣла:

1) Ф. Харченко съ Афанасьевымъ 1150 р. 2) Сректора съ Рос. общ. стр. и тран. кл. 1000 р. 3) Пар. общ. „Маусонъ" съ фир. Сидней Ридъ и К° 2312 р. 97 к. 4) Х. Балагулы съ И. Гликманомъ и др. 467 р. 5 к. 5) М. и С. Марзаницъ съ А. Теръ-Петросянцемъ 2000 р. 6) Тов. черк. сах. раф. зав. съ И. Коффманомъ 2170 р. 29 к. 7) І. Канда съ Э. Бабелемъ 1000 р. 8) Одес. отд. Сѣв. банка съ Розманомъ 71226 р. 40 к. 9) Л. и М. Бранденштейнъ съ Гаузнеромъ (81 р. 87 к. 10) Т. д. Л. Д. Дунаевскій и К° съ Антонокакисомъ 1500 р. 11) Ш. Гермеръ съ Гаузнеромъ 337 р. 87 к. 12) Л. и М. Бранденштейнъ съ Вайсманомъ 2533 р. 64 к. 13) Т. Дубинина съ Южно Рус. тор. и тов. 330 р. 14) П. Нѣжинца съ Т. д. „І. Ю. Розенберга съ С-ми 560 р. 15) А. Вилянскаго съ Рашкевымъ 349 р. 37 к. 16) Б. Лейчика съ Г. Доли 823 р. 58 к. 17) Т. д. Я. Д. Дунаевскій и К° съ Сѣв. пар. общ. 929 р. 25 к. 18) С. Мелисарато съ Н. Листвойбожъ 1015 р. 19) М. Брамеона съ Общ. для тор. мин. топ. дор. бис. 4000 р. 20) Е. Кобранской съ Р. Бронштейнъ 625 р. 21) В. Левинсонъ съ Т. д. Г. Н. Гуриць и Меерсонъ 2579 р. 15 к. 22) Г. Панагіотато съ Н. Гвоздаковымъ и Р. о. п. и т. 15150 р. 22) У. Шинкера съ Г. Сорокинымъ 194 р. 73 к.

(По конкурсному столу).
О несостоятельности Г. и Е. Яковенко, Ц. Вейсмана, С. Глузмана. Я. Альтера, П. Гуряси, К. Микиртичева Ю. Любричинской, І. Ловенгарда Л. Фридмана и Л. Мишуриса, И. Штейнберга.

ВЫСОЧАЙШЕ утвержденное
Русск. Общ. Парох. и Торговли
ДВИЖЕНІЕ ПАРОХОДОВЪ ВЪ ОДЕССѢ:
съ 11-го по 18-е сентября 1911 г.
ОТХОДУТЪ ИЗЪ ПРАКТИЧЕСКОЙ ГАВАНИ:
ВЪ НИКОЛАЕВЪ
ежедневно въ 9½ часовъ вечера.
ВЪ ХЕРСОНЪ:
ежедневно въ 10 часовъ вечера.
Пароходы Николаевской линіи отходятъ изъ Николаева ежедневно въ 10 час. вечера.
Пароходы Херсонской линіи отходятъ изъ Херсона ежедневно въ 9½ час. вечера.
ПО ЛИНІИ КРЫМСКО-КАВКАЗСКОЙ ДО БАТУМА:
Сентября, 13 вторникъ, въ 12 час. дня „Батумъ" пассажирскимъ рейсомъ.
Сентября, 15 четвергъ, въ 3 час. дня „В. К. Алексѣй" почтовымъ круговымъ рейсомъ.
Сентября, 17 суббота, въ 8½ час. веч. „Св. Николай" почтовымъ круговымъ рейсомъ.
Сентября, 18 воскресенье, въ 12 час. дня „Труворъ" пассажирскимъ рейсомъ.
ОЖИДАЮТСЯ ВЪ ПРАКТИЧЕСК. ГАВАНЬ: ИЗЪ ЛЕРТСЕВЪ КРЫМСКО-КАВКАЗСКОЙ ЛИНІИ:
Сентября, 13 вторникъ, „Св. Николай" изъ почтоваго круговаго рейса.
Сентября, 14-го среда „Цес. Георгій" изъ почтоваго прямого рейса.
Сентября, 17 суббота, „Ялта" изъ пассажирскаго рейса.
Сентября, 18 воскресенье, „Пушкинъ" изъ почтоваго кругового рейса.
ОТОЙДУТЪ ИЗЪ КАРАНТИННОЙ ГАВАНИ
Сентября, 15, четвергъ, въ 12½ час. дня „Царь" Александрійскимъ прямымъ рейсомъ съ заходомъ въ Суду на пути изъ Александріи.
Сентября, 17 суббота, „В. К. Александръ" Александро-Александрійскимъ рейсомъ.
ОЖИДАЮТСЯ ВЪ КАРАНТИН. ГАВАНЬ:
Сентября, 13 вторникъ, „Имп. Александръ II" изъ Болгарско-Александрійскаго рейса.
Сентября, 13 вторникъ, „Кор. Ольга" изъ Александрійскаго прямого рейса.
Пароходы прямой АЛЕКСАНДРІЙСКОЙ линіи пристаютъ въ Константинополѣ къ набережнымъ Галаты.
Пароходъ „Новороссія" отойдетъ 24-го сентября въ Петербургъ.

Россійское Страховое и Транспортное Общество
ДВИЖЕНІЕ ПАРОХОДОВЪ
по КРЫМСКО-КАВКАЗСКОЙ ЛИНІИ
ОТХОДЪ: по понедѣльникамъ, средамъ и пятницамъ въ 12 час. дня.
ПРИХОДЪ: по понедѣльникамъ, средамъ, пятницамъ послѣ полудня.
По Николаевской линіи. По мѣрѣ надобности

Пароходство Торг. Дома Л. Мешуресъ и Сынъ
ПАРОХОДЪ „ИЗМАИЛЪ"
отходитъ въ НИКОЛАЕВЪ по понедѣльникамъ, средамъ и пятницамъ, въ 9½ ч. в., а по воскресеньямъ, въ 10 ч. утра. Телеф. 38-55. Агентство рядомъ съ парох. „Тургеневъ" I кл.—1 р. 25 к., II кл.—75 к., III кл. 15 к., по воскресеньямъ по утрамъ III кл.—25 к.

ПАРОХОДСТВО А. К. ШАВАЛДА.
ПАРОХОДЫ „МИХАИЛЪ" и „ЭКСПРЕССЪ"
совершаютъ срочно товаро-пассажирскіе рейсы по линіи Одесса-Николаевъ ежедневно. Отходъ изъ Одессы въ 9½ час. веч., а изъ Николаева въ 10 час. в. Агентство Практич. гавань, Военный молъ. Телеф. 11-29

Пароходъ „Васильевъ"
совершаетъ товаро-пассажирскіе рейсы между Одессой и Аккерманомъ, отходя ежедневно изъ Одессы въ 2 часа д., а изъ Аккермана въ 7 час. утра. Военный молъ. пакгаузъ № 3. Телеф. 27/72.

ОДЕССА-СКАДОВСКЪ-ХОРЛЫ
ПАРОХОДСТВО С. Е. Фальцъ-Фейнъ.
Пароходъ „СОФІЯ"
съ 6-го іюня с. г. впредь до измѣненія совершаетъ правильные почтово-товаро-пассажирскіе рейсы между ОДЕССОЙ-СКАДОВСКОМЪ и ХОРЛАМИ. Отходъ изъ Одессы въ Скадовскъ и Хорлы по средамъ и субботамъ въ 5 часовъ вечера, изъ Одессы въ Хорлы БЕЗЪ ЗАХОДА въ СКАДОВСКЪ, по понедѣльникамъ въ 9 часовъ вечера, изъ Хорловъ въ Скадовскъ—Одессу по воскресеньямъ и четвергамъ въ 2 часа дня и изъ Хорловъ въ Одессу БЕЗЪ ЗАХОДА въ СКАДОВСКЪ по вторникамъ въ 4 часа дня.
Примѣчаніе: Отходы въ зависимости отъ грузовыхъ операцій. Агентство: Восточный молъ, телефонъ 1-3-3.

ПАРОХОДЪ „Тургеневъ"
соверш. товаро-пассажирскіе рейсы между Одессой и Аккерманомъ, отходя ежедневно изъ Одессы въ 2 часовъ утра, а изъ Аккермана въ 2½ час. или по окончан. грузовыхъ операцій. Грузы по соглашенію. Телефонъ 8-23.

ПАРОХОДСТВО „Георгій и Оріонъ"
совершаетъ товаро-пассажирск. рейсы между Одессой и Херсономъ съ заходомъ въ Станиславъ, выходя изъ Одессы ЕЖЕДНЕВНО въ 9 часовъ вечера. Агентство Военный молъ. Телеф. 5/84

Отходъ поѣздовъ Ю.-З. Ж. Д. изъ Одессы:

Пассажирскій № 6 на Кіевъ и Елисаветградъ (на вѣтви) (I, II и III кл.), и вагонъ межд. общ. мякстъ I—II кл. на Варшаву въ 9 ч. 50 м. утра. I ваг. II и I ваг. III кл. съ плацкартами, безъ пересадки до Харькова.
Пассажирскій скорый поѣздъ № 8 въ 2 ч. 55 м. дня (I, II и III кл.) на Кіевъ и Брестъ.
Урьерскій поѣздъ № 14 на Кишиневъ (I, II и III кл.) въ 6 ч. 10 м. вечера.
Смѣшанный поѣздъ № 16 на Брестъ, Кіевъ (II и III кл.), въ 6 ч. 40 м. вечера.
Курьерскій поѣздъ № 12 (I, II и III кл. съ ваг. — ресторан.) на Ровно, Петербургъ въ 8 ч. 25 м. веч.
Курьерскій поѣздъ № 2 въ Кіевъ, Москву и Волочиськъ (I и II кл.), въ 8 ч. 50 м. веч., ваг. мякстъ I—II кл. безъ пересадки въ Москву.
Пассажирскій поѣздъ № 10 на Елисаветградъ, Харьковъ и Ростовъ (I, II и III кл.), и плацкарт. III кл. безъ пересадки въ Екатеринославъ въ 9 час. веч.
Почтовый поѣздъ № 4 по всѣмъ направленіямъ (I, II и III кл.), и ваг. мякстъ I—II кл. на Ростовъ съ плацкарт. въ 10 час. 10 м. вечера.
Пассажирскій поѣздъ № 18 на Кишиневъ (I, II и III кл.) въ 11 ч. 45 м. ночи.
Ускоренный товарный № 32 съ ваг. только IV класса, въ 12 ч. 39 м. ночи.

Приходъ въ Одессу:

Поѣздъ № 17 изъ Кишинева, Рени, Унгени, въ 6 ч. 14 м. утра.
Ускоренный товарный поѣздъ № 31 (IV кл.), въ 7 ч. 51 м. утра.
Почтовый поѣздъ № 3 со всѣхъ станцій и вагонъ мякстъ I—II кл. изъ Ростова въ 8 час. 05 м. утра.
Пассажирскій поѣздъ № 9 изъ Елисаветграда, Харькова въ 9 ч. 05 м. утра.
Курьерскій поѣздъ № 1 изъ Москвы, Кіева и Волочиска въ 9 ч. 25 м. утра.
Смѣшанный товаро-пассажирскій поѣздъ № 15 въ 11 ч. утра.
Курьерскій поѣздъ № 11 изъ Петербурга въ 11 ч. 15 м. утра.
Курьерскій поѣздъ № 13 изъ Кишинева въ 12 ч. 30 м. дня.
Пассажирскій поѣздъ № 7 въ 3 ч. 40 м. дня.
Пассажирскій поѣздъ № 5 изъ Кіева и вѣтвей и Варшавы вагонъ междун. общ. мякстъ I—II кл. въ 7 ч. 32 м. вечера.

Уроки и занятія.

Школа Кройки и Шитья Е. Г. Шестопалъ
возобновляетъ пріемъ учениць. Курсъ кройки 5 руб. Выучиваю кроить въ теченіе 10 уроковъ. За успѣхъ ручаюсь. Принимаю учениць помѣсячно. Плата 4 руб. Софіевская, уголъ Преображ. ул., д. № 39, кв. 17. 11104

Пріѣзжій шофферъ-механикъ, изъ Варшавы ищетъ мѣсто управл. автомоб., имѣетъ свидѣт. изъ канц. Варш. Об. Полиц. и реком. Адр: Софіевская, д. 14, кв. 18. 11092—

Треб. дѣльн. аг. на % для продаж. по гор. Мал. зал. Вторн. отъ 5—7 ч. Дерибасовск., д. 13, кв. 6. 11098—

Курп. окончч. VIII кл. съ мед., зн. муз. иш. ур. или demie-place, имѣетъ хорош. реком. Рекламленная, д. 9, кв. 15. 11095

Интел. нѣмка ищ. уроковъ или (demie-pl.). Канатная, д. 44, кв. 10. 11044—

Пріѣзжій нѣмецъ-лифляндъ, СТУД. университ., жел. за столъ и квартиръ, въ интел. семьѣ гот. и репет. спец. нѣмецк. языка. Адресъ остав. въ конт. „Од. Нов." 11028

Воспит.-пед. мальчика-еврея съ усп. безупр. испол. обязъ., имѣю доказат. успѣха. Зая. до 18. Базарная, 70, кв. 15, отъ 2—4. 11020

Нѣмка интел., опытн. ищ. мѣсто къ дѣт. отъ 7 лѣтъ, имѣетъ хор. рекоменд. Обрат. письм. Тираспольская, 16, кв. 21. 11054

НѢМКА (евр.), оконч. гимн. с. мног. прак. отличн. рек. ищ. ур. или d mie-place. Греческ., 7, кв. 3. Вид. от 1-3. Тел. 28/04. 11077—

Шью скоро по журналу, им. личн. рекомендац. Обращаться письменно: Градоначальническая, № 24/46. 11057

Пріѣзж. изъ Витеб. губ. женщ. съ ребен. 4 л., ищ. мѣсто безъ стирки въ мал. семейст. Елисаветинская, д. 6, кв. 18. 11054

МОДИСТКА ищ. поденной раб. Вознесенскій пер., 26, кв. 13. 11027—

НУЖНА НѢМКА
образован., знающ. перв. музыку. Троицкая, 32, кв. 5, уг. Ришельевской. 11031

Молод. прилич. дѣв. ищ. мѣсто къ дѣтямъ, им. личн. рекомендац. Базарный пер., № 16, кв. № 4. 11075—

УРОКИ МУЗЫКИ
даетъ ученица Рубинштейна бывшая директорома 2-хъ музык. учебн. заведен., съ курсомъ консерваторіи, (отъ 8 руб. въ мѣс.). Красный пер., д. № 3, кв. 22, второй домъ отъ Дерибасовской.

Опытная учительница, оконч. гимн. даетъ уроки за умѣрен. вознагр., даетъ уроки по скрипкѣ. Вид. отъ 12—3 ч. д. Коблевская, 27, кв. 6. 11059

Опыт. швея, раб. у Берзона, ищетъ поденной работы, Адресъ: Глѣжинская ул., д. № 49, кв. № 24. 111 2

Зубному технику нуженъ мальчикъ. Базарная ул., д. № 45, кв. № 35. 11105

Дипломированная учительница, даетъ уроки музыки. Адресъ узнать въ конторѣ „Одесскихъ Новостей". 11089

За стол. комн. ищетъ ок-шая теор., практ. франц., нѣмецк. яз. Средн. станъ, 11 ст., д. Донской С. С. 11033

Ок. О. К. У. Н. I с мед. и Кіев. Выс. Ком. ур.—Там-же юноша 20 л. с ком. обр. ищ. практа, им. зал. Суворовск., 60, кв. 16. 11021

БАРЫШНЯ
съ пятилѣтн. конторск. практ. въ извѣстной фирмѣ, жел. получить мѣсто конторщ. или кассщ. Адр. узнать въ конт. „Од. Нов." 11030—

ПРІѢЗЖІЙ ищ. мѣсто швейцара-дворника знает садовод., имѣет аттестаты, трезвый. Коблевская, 26, кв. 36. 11029—

ИНТЕЛЛИГЕНТНЫЙ мол. челов. ищетъ мѣста въ конторѣ или какихъ нибудь подходящ. зан. Адресъ: Главный почтамтъ, до востребован. Д. Чуй. 11022—

ТРЕБУЮТСЯ ЮБОЧНИЦЫ и КОРСАЖНИЦЫ опытныя, на хорош. новое. Мме М. ОЗЕРСКОЙ, 2, Екатерининская. 11056

Интел. особа ищетъ мѣсто русской бонны, можетъ заним. за первоначал. клас. гимназ. Адр. остав. въ кон. „Од. Н." 11057

Прачка мастерица беретъ на домъ въ стирку и глажку всевозм. бѣлье, работ. аккур. и недорого. Нарышкинскій спускъ, 6, кв. 1. Механиковой. 11058

За все ищ. мѣсто молод. дѣв., мл. рек. Ново-Рыбная, 28, спр. дворн. 11017—

БУХГАЛТЕРЪ ищетъ часовъ занятій. Адр. ост. въ конт. „О.Н." для И. Ш. 11018—

МОЛ. ДѢВ. ищет мѣсто въ экономію, зн. сельск. хоз., хор. гот. можетъ ключн., им. ат. Хутор. ул., 76, кв. 9. Никитинка 11015—

ТРЕБУЕТСЯ НЯНЯ
опытная въ отъѣздъ заграницу. Безъ рекоменд. не являться. Ремесленная, 39, кв. 7. 11108

ШВЕЯ ищ. поденной работы. Манежная ул., № 22, кв. 3. 11045

ПРІѢЗЖАЯ съ домашн. образованіемъ, желает получить мѣсто бонны, обладает чисто-русскимъ акцентомъ. Слободка-Романовка, Наличная, 11, кв. 4. 11043

Молод. чел. ок. Ком. Уч., служ. зн. фр., нѣм. яз. и корресп. ищ. мѣста въ конт. или др. Прекр. рефер. Коблевская, 25, кв. 36. Б. В. 11012—

ОПЫТНЫЙ ЗЕМЛЕМѢРЪ
принимаетъ исполненіе всякаго рода межевыхъ работъ и составленіе плановъ для Земельныхъ Банковъ. Преображенская, 38, уг. Греческой, телеф. 2/28. 11015

ГОС-ПОДА СТУДЕНТЫ! Обрат. вним. на женщ. не им. ср., пр. дать въ стирку бѣльё. По дост. цѣн. Пис. и лич. Нѣжинск., 16, кв. 24, В.М. 11037—

ИЩУТЪ интеллигентную БОННУ—нѣмку или англичанку. Безъ рекомендацій не являться. Софіевская, № 21, кв. 1. 10040—

Пріѣзжій юноша 17 л. жел. получ. мѣсто въ винно-бакалейн. магаз., имеет. атт. можно съ зал. Адр. ост. въ конт. „О.Н." 11035—

УЧИТ. (вполнѣ опытная), спец. по рус. и мат. яз. фр. и нѣм., теор. Письм. или лич. от 3-5. Троицк., 55, ул. Преобр., кв. 5. 10763

Студ.-матем. 4-го курса ищетъ уроковъ. Кузнечная улица № 36, кв. 23. Андрееву. 10700—

А. СТУДЕНТЪ-ФИЛОЛОГЪ
(старш. курса), репетир. по курсу муж. и ж. гимн. и реальн. уч. Гот. на зав. вольноопр. I и II разр., въ юнкерск. и воен. учил. Дегтярная, 20, кв. 8, отъ 9-12 утра и отъ 2—5 ч. 10876—

Окончившая Париж. инст. выуч. въ кор. время дѣт. и вар. гов. по фр. гот. къ экз. фр. яз. и выуч. быстро игр. на піан. за 4 р. в мѣс. М.-Арнаут., 52, кв. 8. 10753

ВЪ 2½ МѢС. ЗА 8 КЛ. ПО ЛАТЫНИ. въ 1 мѣсяцъ за 4 класса успѣшно готовитъ студентъ, опытный учит. Софіевскій пер., 9, кв. 28, отъ 5½—7½ ч. 10913

Студент-матем. IV кур ищетъ уроковъ. Соборная площ., № 1, кварт. № 49. 10736—

Молод. челов., средн. образ., имѣющ. капит. до 1000 р., облад. красив. почерком., ищетъ подходящ. занят. Адресъ узнать въ конт. „Од. Нов." 10965

Man sucht ein gebildetes **deutsches** Fraeulein 3—4 St. taeglich mit Kindern zu Spazieren. Koblevska, 50a, kв. 2. 10929

Lingua Italiana
demoiselle distinguée de Florence, donne leçons langue litterature, Joukowskaya, 36, log. 4. 10995

Française, sérieuse cherche leçons, théorie, pratique. S'adresser: Madame Galka, ecole de musique, rue Richelieu—le matin. 10975

ПРІѢЗЖАЯ дѣв. 25 л., интел., ищ. мѣсто хоз. или экон. въ больш. или мал. сем., здѣсь или на выѣздъ, можу русс. Дача Вальтуха, № 33, Т. Ганчерукъ. 10819

Имѣющій свидѣт. учителя по общ. и спец. дѣт. Одесск. Исп. Ком. по др. евр. предм., ищ. мѣста въ учил., прим. учен. груп. и отдѣл. Щепной пер., д. 4, кв. 6. 10927

Молодая интеллиг. вдова, знающ. языки, музыку, хозяйство, жел. получ. мѣсто: воспитательницы дѣтей, вести хозяйство, компаньонки, чтицы или письмен. занят. Адр.: Почта, до востр