Подписная цѣна съ пересылкой въ другіе города:
На 1 мѣсяцъ 1 р. 10 к.
» 3 » 3 » — »
» 6 » 5 » 50 »
На годъ - - 10 » — »
За перемѣну адреса уплачивается 20 коп. За посылку за границу доплачивается каждый мѣсяцъ 60 коп.
Адресъ конторы Дерибасовская, домъ Греческ. учил., редакціи: Екатерининская ул., д. Бубы противъ Ломскаго кредита Телефонъ № 230.

Одесскія Новости

Газета политическая, литературная, научная, общественная и коммерческая.

Подписная цѣна въ Одессѣ
Безъ доставки. Съ доставкой.
На 1 мѣсяцъ—р. 90 к. 1 р. —
» 3 » 2 » 50 » 2 » 75 к
» 6 » 4 » 50 » 5 » —
На годъ 8 » — » 9 » —
ОБЪЯВЛЕНІЯ
На 1-й страницѣ (до текста) за строку колонели 20 коп. за каждый разъ, на 4-й страницѣ (послѣ текста) за строку колонели 10 коп. за каждый разъ.

№ 3849. Пятница, 3-го Января 1897 г. Выходятъ ежедневно, не исключая и дней послѣ-праздничныхъ. Пятница, 3-го Января 1897 г. № 3849.

ОТКРЫТА ПОДПИСКА НА 1897 ГОДЪ

НА БОЛЬШУЮ ЕЖЕДНЕВНУЮ, ПОЛИТИЧЕСКУЮ, ЛИТЕРАТУРНУЮ, НАУЧНУЮ И ОБЩЕСТВЕННУЮ ГАЗЕТУ

„ОДЕССКІЯ НОВОСТИ“

Читающая публика хорошо знаетъ программу и направленіе «Одесскихъ Новостей» и наши постоянныя стремленія къ улучшенію газеты. И въ наступающемъ году, не измѣняя разъ усвоенному направленію, мы предпримемъ цѣлый рядъ новыхъ улучшеній, не останавливаясь ни предъ какими затратами. Въ настоящее время составъ редакціи «Одесскихъ Новостей» значительно пополненъ приглашеніемъ новыхъ сотрудниковъ изъ столицъ мѣстныхъ журналистовъ и профессоровъ, которые будутъ принимать въ газетѣ *постоянное и фактическое* участіе. Наши корреспонденты въ Петербургѣ (г. Каидамъ), въ Москвѣ (Арсеній Г. и др.) и въ главныхъ европейскихъ центрахъ сообщаютъ своевременно всѣ текущія новости въ самостоятельномъ освѣщеніи. Особенное вниманіе обращено нами на отдѣлъ спеціальныхъ телеграммъ, и на отдѣлы областной, научно-литературный, торгово-промышленный и др.

Вмѣстѣ съ тѣмъ мы задумали нѣкоторыя улучшенія и въ технической части газеты, для чего расширена будетъ типографія, усовершенствованы иллюстраціи къ тексту и заказана новая бумага, лучшаго качества.

Подписная цѣна въ Одессѣ. Безъ доставки.	Съ доставкой.	Подписная цѣна съ пересылкой въ другіе города:	
На 1 мѣсяцъ—р. 90 к.	1 р.	На 1 мѣсяцъ - - - - -	1 р. 10 к.
» 3 » 2 » 50 »	2 » 75 к	» 3 » - - - - -	3 » — »
» 6 » 4 » 50 »	5 » —	» 6 » - - - - -	5 » 50 »
На годъ 8 » — »	9 » —	На годъ - - - - -	10 » — »

Городскимъ подписчикамъ предоставляется заявлять по телефону (№ 230) о доставкѣ имъ газеты и присылкѣ на домъ квитанціи.

За границу доплачивается къ подписной цѣнѣ 60 коп. въ мѣсяцъ. Для годовыхъ подписчиковъ допускается разсрочка: при подпискѣ вносится 5 руб. и до начала 2-го полугодія остальные.

ПОДПИСКА ПРИНИМАЕТСЯ:

Въ ОДЕССѢ въ Главной Конторѣ на углу Дерибасовской и Екатерининской, домъ Греческаго училища.

Редакторъ-издатель А. П. Старковъ.

Городской театръ.
Въ пятницу, 3-го января 1897 года, итальянскими оперными артистами представлено будетъ во 2-й разъ: „Трубадуръ“ опера въ 4 дѣйств. и 8 карт., муз. Верди. Участв.: г-жи Муніосъ, Массъ, г.г. Гиллярдини, Белла-Гамба, Николини. Капельмейстеръ І. Джіанолли. Начало въ 8 часовъ вечера. Цѣны мѣстамъ оперным обыкновенныя.
Анонсъ: Въ субботу, 4-го января, для третьяго выхода г-жи Джузепины Угетъ, представлено будетъ въ первый разъ въ сезонѣ „ФРА-ДЯВОЛО“ (Fra-Diavolo), комическая опера въ 3-хъ дѣйств., муз. Обера.
Касса открыта ежедневно съ 10 часовъ утра до 2 час. пополудни и съ 5 до окончанія спектакля, а въ дни неспектакльные съ 10 час. утра до 2 часовъ пополудни. Амфитеатръ и галлерея продаются только въ день спектакля. 8—Г—6—6 Антрепренеръ Гордѣевъ

Русскій театръ.
Въ пятницу, 3-го января 1897 года, съ участ. А. М. Марченко, М. О. Михайлова, М. Н. Дмитріева, П. Д. Робертова и друг. представлено будетъ въ 1-й разъ по возобновленіи
„Хаджи-Муратъ“,
оригинальная оперетта изъ кавказской жизни, въ 3-хъ дѣйств., муз. Декоръ-Шенка. Начало въ 8 час. вечера.
Режиссеръ П. П. Ивановскій. 13 Г—6 Дирижировать будетъ А. А. Тоши.

МАЛОРОССЫ.
Новый театръ.
Въ пятницу, 3-го января 1897 года, товариществомъ малорусскихъ артистовъ подъ управл. И. Ивася Мороза, съ участіемъ артистки Н. М. Кочубей-Дзбановой, представлена будетъ пьеса удостоена литературнаго почетнаго отзыва:
„КАТЕРЫНА“,
драм. этюдъ въ 4 дѣйств., Винниченко, съ пѣніемъ; 2) „Изъ огня, да въ полымя“. ком. въ 4-хъ дѣйств. Вечеславъ. Въ заключеніе, съ участіемъ Ц. Л. Орлинъ: „ДИВЕРТИСМЕНТЪ“.
Анонсъ: Слѣдующій вечерній спектакль въ понедѣльникъ, 6-го января.
10—3—1 Администраторъ труппы Гр. Фонъ-Лопатинскій.

Городская Аудиторія.
(Старопортофранковская улица, близъ Ново-Рыбной). Въ пятницу, 3-го января 1897 года, любителями драматическаго искусства, представлено будетъ:
„ВАНЬКА КЛЮЧНИКЪ“,
драма, эскизъ въ 4-хъ актахъ, соч. Л. Н. Антропова (сюжетъ заимствованъ)
Распорядитель А. Н. ПАНОВЪ. 17377-Г-1-1 Режиссеръ А. М. МАКСИМОВЪ.

Большой Американскій Циркъ ДИРЕКТОРЪ Вильямъ Каспаръ.
АНОНСЪ: Въ непродолжительномъ времени состоится дебютъ единственныхъ въ мірѣ артистовъ The Thvee MILONS прозванныхъ „Желѣзныя колонны“.
Въ пятницу, 3-го января 1897 года,
Большое Блестящее Представленіе
Въ 3-й разъ поставлено будетъ: Веселые Гейдельбергцы, большіе обстановочные танцы и группы при двухъ оркестрахъ музыки, участвуютъ до 100 персонъ дѣйствующихъ лицъ. Подробности въ афишахъ. 4—1—1

Г. XII. ЕЖЕМѢСЯЧ. ЛИТЕРАТ.-НАУЧНЫЙ И ПОЛИТИЧ. ЖУРНАЛЪ 1897 Г
„СѢВЕРНЫЙ ВѢСТНИКЪ“.
Въ журн. принимъ участіе слѣд. лица: М. Антокольскій, Н. Арефьевъ, П Боборыкинъ, К. Бальмонтъ, В. Бирюковичъ, Макс. Бѣлинскій, проф. А. Бекетовъ, проф. И. Боргманъ, З. Венгерова, М. Веневскій, А. Волынскій, З. Гиппіусъ Л. Гуревичъ, В. Дмитріева, проф. А. Исаевъ, проф. Л. Камаровскій, Вл. Каренинъ, Б. Корженевскій, Котъ-Мурлыка, М. Крестовская, А. Лозинскій, Е. Лѣткова. К. Льдовъ, Д. Мережковскій, Н. Минскій, Вас. И. Немировичъ-Данченко, проф. Д. Овсянико-Куликовскій, проф. И Ореншскій. М. Петровъ, С. Сигирева, Ѳ. Сологубъ, В. Спасовичъ, А. Стеркъ, гр. Л. Н. Толстой, гр. Л. Л. Толстой, проф. А. Трачевскій, проф. И. Фойницкій, Фофановъ, проф. Н. Холодковскій, М. Чайковскій, В. Чуйко, О. Чюмина, О. Шапиръ, А. Шеллеръ, проф. Л. Шелепевичъ, А. Эртель и мног. друг.
НА ГОДЪ 12 р. СЪ ПЕРЕС. ПОДПИСНАЯ ЦѢНА безъ измѣн. объема и сост. книгъ. ПОНИЖЕНА. ТРИ МѢС. 3 р. СЪ ПЕРЕС.
На 6 м.—6 р. На 3 м.—3 р., 1 м.—1 р. Загран. г. 14 р., 6 м 7 р., 3 м. 4 р.
Подписка принимается въ Главн. Конторѣ, *Спб., Троицкая, 9.* 16699-М-2

Еженедѣльная газета **НЕДѢЛЯ** 9 руб. въ годъ съ пересылкой
Ежемѣсячный журналъ **КНИЖКИ НЕДѢЛИ**
Ежедневная газета **РУСЬ** (II-ое изд.) 7 руб. въ годъ съ пересылкой (съ ежемѣсячнымъ приложеніемъ)
всѣ три изданія вмѣстѣ (безъ прил.) 13 р. въ годъ съ пересылкой.
За приложеніе еженедѣльнаго Иллюстрированнаго Листка приплачиваются два рубля въ годъ. Всѣ четыре изданія вмѣстѣ—«Недѣля», «Книжки Недѣли», «Русь» и «Иллюстрированный Листокъ»—15 руб. въ годъ съ пересылкой
Подписка на 1897 годъ открыта.
Допускается разсрочка. Подписка принимается въ конторѣ редакціи «НЕДѢЛИ», Спб., Литейный. 16708 Н-10-11 Издатель В. П. Гайдебуровъ.

Отъ редакціи газеты „ТЕАТРЪ“.
Съ 1-го января въ гор. Одессѣ будетъ возобновлено изданіе ежедневной газеты
„ТЕАТРЪ“
подъ новой редакціей и въ составѣ новыхъ сотрудниковъ
Ставя своей задачей, согласно программѣ, удовлетвореніе живыхъ интересовъ интеллигентной публики въ области искусствъ, театра, музыки и спорта, газета „ТЕАТРЪ“ рядомъ съ этимъ имѣетъ цѣлью стать дѣятельнымъ посредникомъ между публикой и всякаго рода дѣятелями въ области искусствъ.
Подписная цѣна: на годъ съ доставкою въ Одессѣ и разсылкой въ другіе города—4 руб., за-границу—7 руб., на полъ-года—2 руб. 50 коп., на три мѣсяца—1 руб. 50 коп., на одинъ мѣсяцъ—75 коп. Въ розничной продажѣ 5 коп. номеръ.
Пріемъ подписки и объявленій въ конторѣ газеты, помѣщающейся при типографіи Гальперина и Шнейдера, на углу Почтовой и Ришельевской, д. № 15
Адресъ редакціи: Дерибасовская улица, домъ Ралли, № 9, кв. № 49.
Пріемъ для личныхъ объясненій съ редакторомъ ежедневно отъ 4 до 5 час. пополудни
17013 Р 10 8 Редакторъ-Издатель Г. М. Сигалъ.

= БОЛЬШОЙ МАГАЗИНЪ =
въ центрѣ города, противъ Ліонскаго Кредита, во дворѣ, отдается въ наемъ. Магазинъ въ два свѣта, 18 саж. длины и 7¼ саж. ширины, годенъ для развѣски чаевъ, склада и проч. Можетъ быть приспособленъ подъ циклодромъ, концертный залъ и т. п. Узнать въ конторѣ «Одесск Новостей». 15254-Б-

СВѢДѢНІЯ ИЗЪ ПРАКТИКИ для практики
Мѣсячный Календарь НА 1897 ГОДЪ
инженеръ-механика Л. Я Бершадскаго.
Складъ изданія: магазины „Новаго Времени“ въ Одессѣ, Харьковѣ и т. д. 5 Б—10—1

ЧАСТНАЯ ЛѢЧЕБНИЦА нервныхъ и душевныхъ больныхъ
Д-РА М. Я. ДРОЗНЕСА
Собственная дача, за Мал. вокз. Телефонъ № 317. 8254—10—7

Дѣтская Лечебница
Л. М. ГУРФИНКЕЛЯ,
Преображенская ул., № 58, уголъ Успенской.
Пріемъ больныхъ отъ 9 гр. до 12-ти и отъ 4 до 6 ч. вечера.
Плата за совѣтъ 30 коп.
ОСМОТРЪ КОРМИЛИЦЪ и ПРИВИВКА ОСПЫ.
При лѣчебницѣ имѣются постоянныя кровати. 100 59

МАГАЗИНЪ въ наемъ
по Дерибасовской ул.,
въ домѣ Жульена, № 19, спросить въ магазинѣ Нуво. 16330—15—15

НОВЫЙ РЕСТОРАНЪ
уг. Ришельевской и Греческой, въ д. Бродскаго, входъ съ Греческой.
Завтракъ отъ 11 до 1 часу.
Изъ 2-хъ блюдъ, вино или пиво 30 коп.
1) Резото по итальянски. 2) Антрикотъ.
Обѣдъ отъ 1 ч. до 6 ч. веч.
изъ 3-хъ блюдъ, вино или пиво 40 коп.
1) Боршъ флотскій. Супъ съ домашней лапшой.
2) Судакъ по польски, Бефъ Бордолезъ, Филе пике съ гарниромъ, Шисль Клепсъ, Зеленая фасоль по Гамбургски.
Жаркое: Курица, Индѣйка, Огурчикъ. Шмитъ-Кухнеръ. 15870—36

Докторъ ЛАССЪ
Мочеполовыя, сифилитическія и на кожныя болѣзни. Пріемъ отъ 9—1 ч. и отъ 4 до 7 час. Б Арнаутская ул., уг. Ришельевской, д. Маврокордато. 8066—25—24

Къ предстоящимъ праздникамъ полученъ громадный выборъ
Галстухи Нувоте
отъ первыхъ фабрикантовъ.
МАГАЗИНЪ
П. Ф. m-me ANNE,
Екатерининская, домъ Маврокордато, прот. Абрикосова 11485—Д-100—61

Д-ръ КИРБИСЪ
нервныя и внутреннія болѣзни.
ЛѢЧЕНІЕ электричествомъ. Отъ 9—1 ч. дня и съ 4½—6 ч. п. п. *Угол Преображенской и Ямской ул., д. Ковлера.* 1 00—31

Д-ръ С. А. ГУРОВИЧЪ.
Пріемъ по ВЕНЕРИЧЕСКИМЪ, МОЧЕПОЛОВЫМЪ и НАКОЖНЫМЪ болѣзнямъ отъ 9—12 часовъ и ул. Гоголя (Александровскій пр. № 4 9, то въ 1 Полицейской) 16500-30- 9

„Когда разрѣшается вступленіе въ бракъ страдавшимъ перелоемъ“ соч. Д-ра Зальфельда, перев. и примѣч. д-ра С. А. ГУРОВИЧА, члена городской лѣчебницы. Продажа въ книжн. магазинахъ „Новаго Времени“, Распопова и Розова и на Александр. просп. д. № 4 501р1—Г—1—97

Зубной Врачъ Д. С. ТЕНДЛЕРЪ,
Ришельевская ул., домъ Гроздо, № 27, (противъ главной синагоги). Пріемъ ежедневно съ 9 до 5 час. дня. 10072—100—32

БИБЛІОТЕКА
РУССКИХЪ, ФРАНЦУЗСКИХЪ, НѢМЕЦКИХЪ и АНГЛІЙСКИХЪ
КНИГЪ и ЖУРНАЛОВЪ
А. БОРТНЕВСКАГО
На Гаванной ул., д. № 1 К. Б. Балинскаго въ Одессѣ. 1252-180-77

1818 1853 1870 1896
Поставщики Двора Его ИМПЕРАТОРСКАГО Величества
Калинкинское Пивоваренное и Медоваренное Товарищество
ВЪ С.Ъ ПЕТЕРБУРГѢ.
Телефонъ № 313
Имѣетъ честь увѣдомить гг. торговцевъ и потребителей, что съ 1-го января 1897 года открываетъ въ городѣ Одессѣ (Сабанѣевъ мостъ, № 3, домъ Крымской гостиницы, главный входъ съ Екатерининской площади) оптовый складъ пива, портера и меда.
Завѣдываніе складомъ поручено довѣренному г. Валерію Ксаверьевичу Рудлицкому.
Прейсъ-Куранты по требованію высылаются немедленно. *Правленіе Калинкинскаго Пивовареннаго и Медовареннаго Товарищества.* К-5-5

ИЗДАНІЯ ВЫСОЧАЙШЕ утв. Южно-Русск. О-ва Печатнаго Дѣла
ПОСТУПИЛЪ ВЪ ПРОДАЖУ выпускъ 10-й „Библіотеки Общественныхъ знаній“:
Общедоступный очеркъ Л. С Зака. **НАРОДНЫЯ ПЕРЕПИСИ.** Цѣна 30 коп. безъ пересылки.
Главный складъ изданія въ книжномъ магазинѣ Южно-Русскаго Общества Печатнаго дѣла (Одесса, Пушкинская ул., 20). 17244—Н—3—2

ДѢВИЧЬЕ УЧИЛИЩЕ
сестеръ Р. и М. Маргуліесъ,
Еврейская, близъ Ришельевской, домъ Глихмана.
Пріемъ ученицъ возобновленъ;
ежедневно кромѣ субботъ отъ 9 до 1 ч. 9—У—5—2

Пейсаховая Мука
Разсѣвная паровая вальцовая мельница Ф. ДАШЕВСКАГО и С-вей ВЪ ЕЛИСАВЕТГРАДѢ 17-378-Д-10-1
симъ извѣщаетъ, что съ 27-го декабря 1896 г. принимаются заказы на пасхальную муку. Гг. одесскіе заказчики благоволятъ обращаться со своими требованіями исключительно въ мельницу г. Ш. БУКШТАНА въ Одессѣ (Комитетская ул.) къ г. С. Е. Дашевскому. Гакошеръ имѣется отъ елисаветградск. раввина Хаима Бердичера

ИМПЕРАТОРСКОЕ Русское Музыкальное Общество.
МУЗЫКАЛЬНЫЕ КЛАССЫ.
Пріемъ прошеній на 2-е полугодіе производится ежедневно со 2-го января 1897 года отъ 1—5 часовъ дня, исключая дней неприсутственныхъ. Съ января 1897 года ОТКРЫВАЕТСЯ
КЛАССЪ МУЖСКОГО ХОРА
по слѣдующей программѣ: 1) необх. свѣдѣніи изъ элемент. теоріи, 2) сольфеджіо и 3) разучиваніе хоровъ. Занятіе 2 раза въ недѣлю по вечерамъ. Плата за полугодіе 5 руб. Пріемныя испытанія 7-го января. 17038—М—3—2

Телефонъ № 37
Торговый домъ
И. Г. ЭЛИКМАНЪ и СЫНЪ
Фирма существ. съ 1875 г.
РЕЛЬСЫ БАЛКИ желѣзнодорожные 4½ — 5 дюйм., длиною до 10¾ арш двухтавровыя, Вестфальскія, лучшаго качества.
Контора и Склады Троицкая, д. Ралли, № 41

Одесск. Коммерческое Училище
Министерства Финансовъ
Приватъ-Доцента Доктора Механики 17065-Г-7-7
ГОХМАНА
съ приготовительнымъ классомъ и пансіономъ.
Полицейская, домъ бывш. Нитче.
Пріемъ учениковъ на 2-е полугодіе ежедневно отъ 10—12 ч.

ВЫШЛИ ВЪ СВѢТЪ
НОВЫЯ КНИГИ С. И. ПЛАКСИНА.
1) Стихотворенія. (Томъ I). Цѣна 1 рубль
2) Современная Абессинія (по новѣйшимъ источникамъ) съ четырьмя портретами: Императора и Императрицы Абессиніи, Атто-Іосифа и Леонтьева. Цѣна 50 копѣекъ. 17221 П—2

Женское 8-клас. училище 1-го разряда и Дѣтскій Садъ (для дѣтей обоего пола отъ 3-хъ до 7-ми лѣтъ)
Б. М. РАШКОВИЧЪ,
Нѣжинская, д. Трахтенберга, № 81.
Пріемъ прошеній на второе полугодіе ежедневно отъ 11 до 1 часу дня. 17249—Н—2

ЗУБНОЙ ВРАЧЪ
И. А. ГЕРШАНСКІЙ
возобновилъ пріемъ ежедневно отъ 10-ти до 5-ти час. Тираспольская улица, домъ № 15 Амбатьело (гдѣ отдѣленіе Ломбарда). 16624—Д—10—9

ЗАЛЪ
круглый, обширный, годный подъ контору, магазинъ, выставки, публичныя чтенія и пр. отдается въ наемъ. Узнать въ Главной Конторѣ «Одесскихъ Новостей», Дерибасовская ул. 15736—3—3

ПИСАТЬ КРАСИВО и СКОРО выучиваетъ ЛИЧНО и ЗАОЧНО въ 6 уроковъ проф. каллиграфіи
Э. КОНИДАРИСЪ
удостоенный массы благодарностей, медалей и дипломовъ на разныхъ заграничныхъ выставкахъ и благодарности Его Величества Короля Эллиновъ ГЕОРГА I-го.
Иногороднимъ за двѣ 7 коп. марки высылаю условія и проби. письма.
Адресъ Одесса, Троицкая, уг Екатерининской, № 34, кварт. 11.
10—11 Проф. каллигр. Э. КОНИДАРИСЪ

ЛѢЧЕБНИЦА РУССКИХЪ ВРАЧЕЙ
Гулевая ул., № 9 (рядомъ съ Маріинской гимназіей).
ПЛАТА ЗА СОВѢТЪ 30 КОП
ЧАСЫ ПРІЕМА:
Д-ръ А. Н. РИГАНА—по дѣтскимъ и внутр. болѣзнямъ— отъ 8½— с
» Д. А. ТРОЯНО—по женскимъ и внутреннимъ болѣз. — въ отъѣздѣ.
М. К. ХРУСТАЛЕВА по жен. внутрен. и дѣтскимъ бол. отъ 10½—12 ч.
» Д. Д. МОЧУЛЬСКІЙ — — отъ 12 — 1½ ч по ушн. нос. горл. и хирург.
» А. Д. СИНЕЛЬНИКОВЪ—отъ 12 до 1½ ч. по венерическимъ, мочеполовымъ и накожнымъ бол.
» Н. И. ВОСКРЕСЕНСКІЙ—по внутр. и нерв. (лѣченіе электрич.)—отъ 2½—4 ч
Зубной врачъ Е. Ѳ. ПИСУНОВА зубн. болѣз. (пломб. и искусств. зубы) отъ 12 до 1 ч.
КОНСИЛІУМЫ изъ трехъ врачей по вторникамъ, средамъ, пятницамъ и воскресеньямъ отъ 12 час. Плата 3 рубля. 18825—Л—1 б—

Репетируетъ
и ГОТОВИТЪ съ успѣхомъ по курсу Комм. и Реальн. уч., окон. од. Ком. уч., имѣющ. соотвѣтствующіе аттестаты. Адресъ просить въ конторѣ „Одес. Нов.“ за № 17228. 17228—4-3

ЛЕЧЕБНИЦА ДОКТОРА
ПРЕЙСМАНА
по сифилитическимъ и накожнымъ бол. съ постоянными кроватями.
Уголъ Греческой и Карантинной ул., домъ собственный.
Пріемъ приходящихъ больныхъ отъ 12 до 2 час. дня.
Плата за совѣтъ 20 коп.
Тамъ-же можно имѣть
ВАННЫ
сѣрныя, іодистыя и др.
Отъ 9-же до 12-ти отъ 5-7 вечера докторъ принимаетъ у себя. Входъ съ Карантинной ул. 11830-Д-15-14

Пріемный покой врача Н. М. МАНГУБИ
для сифилитическихъ и накожныхъ болѣзней
для приходящихъ больныхъ и съ постоянными кроватями
уг. Ямской и Спиридон., № 86д. Мангуби,
Пріемъ приходящихъ больныхъ ежедневно:
Д-ръ МАНГУБИ отъ 8—9 утра и отъ 1½ до 4½ ч дня.
Д-ръ ВИЛЬНОВЫСКІЙ отъ 11 до 1 часу.
Консультантомъ-хирургомъ при лѣчебницѣ состоитъ д-ръ САБАНѢЕВЪ.
ПЛАТА ЗА СОВѢТЪ 30 КОП.
Въ пріемномъ покоѣ производится освидѣтельствованіе кормилицъ и прислуги съ выдачею свидѣтельства.
Подробныя свѣдѣнія о кроватяхъ можно получать въ заведеніи отъ 3 до 4-хъ часовъ.
Тамъ-же можно имѣть сѣрныя ВАННЫ и проч. 15—11

Отъ 5 до 10 тысячъ руб.
залогу (недвижимымъ имуществомъ). Человѣкъ среднихъ лѣтъ желаетъ получить службу въ солидномъ учрежденіи въ качествѣ артельщика, кассира или управляющаго домами, имѣетъ солидныя рекомендаціи. Адресъ оставить въ конт. «Одес. Нов.» подъ № 10. 16669—О-10-8

КВАРТИРЫ
(небольшія) отдаются въ наемъ. Базарная ул., уг Пушкинской, домъ № 46, спросить дворника. 17370—К—5—2

Отъ „Россійскаго Телеграфнаго Агентства“.

ПЕТЕРБУРГЪ. 1 (13) января.

Именные Высочайшіе указы:

Предсѣдатель государственнаго совѣта Великій Князь Михаилъ Николаевичъ утвержденъ въ семъ званіи на 1897 годъ. Предсѣдателями департаментовъ государственнаго совѣта наперву половину 1897 года утверждены: департамента законовъ — статсъ-секретарь, дѣйствительный тайный совѣтникъ, Островскій, департамента гражданскихъ и духовныхъ дѣлъ — статсъ-секретарь, дѣйствительный тайный совѣтникъ Фришъ; департамента государственной экономіи—статсъ секретарь, дѣйствительный тайный совѣтникъ, Сольскій.

Статсъ-секретарю, товарищу министра иностранныхъ дѣлъ, тайному совѣтнику Шишкину повелѣно быть членомъ государственнаго совѣта съ оставленіемъ въ званіи статсъ-секретаря.

Высочайшіе рескрипты:

На имя члена государственнаго совѣта, статсъ-секретаря, сенатора, дѣйствительнаго тайнаго совѣтника Стояновскаго, съ пожалованіемъ ордена Андрея Первозваннаго. На имя члена государственнаго совѣта, финляндскаго генералъ-губернатора и командующаго войсками финляндскаго военнаго округа, генералъ-адъютанта, генерала отъ инфантеріи, графа Гейдена 2-го, по случаю увольненія отъ должности финляндскаго генералъ-губернатора и командующаго войсками финляндскаго военнаго округа по разстроенному здоровью.

Предсѣдателю петербургской судебной палаты Филиппову повелѣно присутствовать въ сенатѣ съ производствомъ въ тайные совѣтники. Цензору петербургскаго цензурнаго комитета Коссовичу повелѣно быть предсѣдателемъ того-же комитета. Заслуженному ординарному профессору варшавскаго университета, директору варшавскаго ботаническаго сада тайному совѣтнику Фишеру фонъ Вальдгейму повелѣно быть директоромъ петербургскаго ботаническаго сада.

Чрезвычайному посланнику и полномочному министру при дворѣ короля Датскаго графу Муравьеву повелѣно быть управляющимъ министерствомъ иностранныхъ дѣлъ.

Члену государственнаго совѣта генералъ-адъютанту, генералу отъ инфантеріи, князю Имеретинскому повелѣно быть варшавскимъ генералъ-губернаторомъ и командующимъ войсками варшавскаго военнаго округа съ оставленіемъ членомъ государственнаго совѣта и въ званіи генералъ-адъютанта.

Всемилостивѣйше пожалованы: первой гильдіи купцы: петербургскій—Владиміръ Шриттеръ и московскій—Густавъ Листъ, нижегородскій—Матвѣй Башкировъ, въ потомственные почетные граждане; Иванъ Дурдинъ, Николай Прохоровъ, Иванъ Кухновъ и Павелъ Малоземовъ, купцы Кухновъ, Малоземовъ, Башкировъ и Листъ—въ коммерціи совѣтники, а Шриттеръ и Прохоровъ—въ маны фактуръ-совѣтники.

По Всеподданнѣйшему докладу министра финансовъ о государственной росписи доходовъ и расходовъ на 1897 годъ исчислены: госуд. доходы: обыкновенные — 1.318.366.495 руб., чрезвычайные — 3.808.627 руб., итого — 1.322.175.122 рубля, изъ свободной наличности государственнаго казначейства—91.795.936 р., итого 1.413.971.058 руб., государственные расходы: обыкновенные—1.284.8,8.862 р., чрезвычайные—129.112.196 рублей, итого 1.413.971.058 руб. Такимъ образомъ, обыкновенные государственные доходы превышаютъ обыкновенные расходы на 33.507.633 руб. На чрезвычайные расходы назначено 129.112.196 руб., въ томъ числѣ: на сооруженіе сибирской жел. дороги 61.134.110 руб., на вспомогательныя предпріятія, связанныя съ постройкой этой дороги,—3.280.652 р., на сооруженіе остальныхъ желѣзныхъ дорогъ—33.741.047 р. и на пріобрѣтеніе подвижного состава 30.956.387 руб. Никакихъ займовъ для выполненія предположенныхъ на 1897 годъ чрезвычайныхъ расходовъ не потребуется.

ПАРИЖЪ. Палата депутатовъ, большинствомъ 259 голосовъ изъ 346 вотировавшихъ, вновь избрала президентомъ Бриссона.

Вице-президентами палаты депутатовъ вновь избраны Сарріель, Пуанкарре и Изамберъ.

Сессія открыта при полномъ спокойствіи.

ПАДЕРБОРНЪ. Сюда прибылъ русскій военный агентъ князь Енгалычевъ для передачи восьмому гусарскому полку портрета Государя Императора. Портретъ былъ выставленъ въ обѣденномъ залѣ замка Нейгаузъ, гдѣ состоялась передача портрета полку.

КОНСТАНТИНОПОЛЬ. Послы представили Портѣ проектъ организаціи и смѣту расходовъ на содержаніе жандармеріи на островѣ Критѣ при словесной нотѣ, въ которой указывается на единогласное рѣшеніе коммисіи о необходимости принятія проекта.

Въ Эльбассинѣ, въ Албаніи, нѣсколько сотъ албанцевъ, недовольныхъ повышеніемъ налоговъ, стали осаждать присутственныя мѣста, расположенныя въ Эльбассинѣ. Войска, во избѣжаніе столкновеній, выступили изъ города. Инцидентъ улаженъ миролюбиво.

ЛОНДОНЪ. Въ Перфлитѣ на Темзѣ, на участкѣ земли, принадлежащемъ русскому керосиновому обществу, произошелъ пожаръ. Пылающій керосинъ лился ручьями въ Темзу. Прилегающій къ мѣсту пожара большой пороховой складъ, равно какъ склады американскаго керосиноваго общества, заключающія 100,000 галлоновъ керосина, пожарнымъ удалось отстоять. Въ 10½ ч. пожаръ былъ локализированъ. Кромѣ зданій, сгорѣло 1,00 бочекъ съ керосиномъ и 3,000 пустыхъ бочекъ, которыя отплыли въ массовъ [illegible] лію.

СУЭЦЪ. По распоряженію международнаго санитарнаго совѣта, здѣсь будетъ задержанъ на семь сутокъ возвращающійся австрійскій пароходъ, такъ какъ на немъ произошелъ случай заболѣванія, какъ подозрѣваютъ, отъ чумы.

НЬЮ-ІОРКЪ Сообщается по поводу неудовольствія, вызваннаго въ Испаніи проектомъ реформъ для острова Кубы, что герцогъ Тетуланскій объявилъ статсъ-секретарю Ольнею, что Испанія слѣдуетъ предоставить быть исключительнымъ судьей того, что всего лучше для ея колоніи. Никакой иностранной державѣ, какъ-бы ни были дружественны ея отношенія къ ней, Испанія не можетъ позволить дѣлать отъ ея имени уступки.

2-го (14-го) января.

ПЕТЕРБУРГЪ. Государь Императоръ прибылъ изъ Царскаго Села въ Петербургъ и проослѣдовалъ въ Зимній Дворецъ. Въ малой церкви Дворца совершена была придворнымъ духовенствомъ литургія; присутствовали: Государь Императоръ, Великія Княгини и Великіе Князья. По окончаніи литургіи, въ концертномъ залѣ Государю Императору приносили поздравленія особы дипломатическаго корпуса по случаю Новаго года.

Великобританскій подданный, князь Викторъ Дюлепъ-Сингъ представлялся Государю Императору въ одиннадцатомъ часу дня.

1-го января скончался начальникъ главнаго управленія казачьихъ войскъ, генералъ-лейтенантъ Бунаковъ.

ПАРИЖЪ. Форъ принималъ утромъ барона Фредерикса.

Газеты: «Journal des Debats» и «Republique Francaise» говорятъ, что выборъ графа Муравьева въ министры иностранныхъ дѣлъ превосходенъ во всѣхъ отношеніяхъ.

Газеты считаютъ назначеніе графа Муравьева на постъ министра иностранныхъ дѣлъ событіемъ счастливымъ для франко-русскихъ отношеній и для европейскаго мира.

ЛОНДОНЪ. Въ «Daily Chronicle» сообщаютъ изъ Вашингтона, что Россія проявила особенный интересъ къ переговорамъ Америки съ Англіей о трактатѣ относительно общаго тре

тейскаго суда. На вопросъ русскаго посланника во время переговоровъ, Ольней отвѣчалъ, что дѣло идетъ не о союзѣ или оборонительно-наступательномъ договорѣ, а о поддержкѣ Англіей доктрины Монрое.

Въ «Times» телеграфируютъ изъ Константинополя, что четверо приговоренныхъ къ смерти узниковъ, въ томъ числѣ епископъ Гаскіойскій, выпущены на свободу.

Какъ сообщаютъ «Daily Telegraph» изъ Каира, министрамъ отданъ приказъ о задержаніи, по возможности дольше, паломниковъ въ Мекку, пока они не запасутся средствами къ жизни мѣсяцевъ на шесть; на случай появленія эпидеміи въ меккѣ приказъ воспрещаетъ паломникамъ возвращеніе въ Египетъ на все время эпидеміи.

Изъ Вашингтона телеграфируютъ, что договоръ о третейскомъ судѣ съ Англіей встрѣтитъ въ сенатѣ противодѣйствіе, вслѣдствіе личнаго отношенія нѣкоторыхъ сенаторовъ къ президенту Кливеленду. Этимъ задержится ратификація договора.

Изъ Бомбея сообщаютъ, что профессоръ Хавкинъ, здѣсь находящійся, совѣтуетъ правительству изолировать Бомбей военнымъ кордономъ, такъ какъ, въ противномъ случаѣ чума распространится по всей Индіи.

БЕРЛИНЪ. Бюджетная коммисія рейхстага ассигновала по бюджету императорскаго министерства внутреннихъ дѣлъ 50.000 марокъ на расходы по французской всемірной выставкѣ. Статсъ секретарь Бетгихеръ заявилъ, что потребуется, самое большое, пять милліоновъ. Распредѣленіе мѣстъ на выставкѣ еще не послѣдовало, но французское правительство проявляетъ великую предупредительность. Всѣ націи дѣлаютъ наибольшія усилія для участія въ выставкѣ. Коммисаръ выставки, Рихтеръ, заявилъ, что на выставку будутъ допущены только первоклассныя произведенія промышленности.

БѢЛГРАДЪ. Живущіе въ королевствѣ, но принадлежащіе къ Македоніи, сербы устроили рядъ сходокъ для протеста по дѣлу объ ускюбскомъ митрополитѣ и черезъ здѣшнее турецкое посольство переслали султану свои резолюціи. По слухамъ, Порта отказывается утвердить Амвросія и обѣщаетъ исполнить желаніе сербовъ. Ускюбскій соборъ еще закрытъ.

Панихидскимъ головой.

Король далъ амнистію всѣмъ осужденнымъ по дѣламъ печати.

РИМЪ. «Opinione» сообщаютъ, что правительство дало генералу Бальдиссера отпускъ, который былъ испрошенъ по болѣзни и по семейнымъ обстоятельствамъ, причемъ ему самому предоставлено рѣшить, считается-ли положеніе въ колоніи достаточно обезпеченнымъ и не вызывающимъ опасеній.

КОНСТАНТИНОПОЛЬ. Вчера сербскій посланникъ обратился къ Портѣ съ серіозными представленіями по поводу послѣднихъ событій въ Ускюбѣ и указалъ на то обстоятельство, что тамошній вали дѣйствовалъ неправильно, вступившись за не утвержденнаго митрополита Амвросія; съ сербской стороны питаютъ надежду на то, что, если Портѣ указано будетъ на опасность, она не станетъ утверждать епископа, неугоднаго населенію; патріархатъ заявилъ, что не предприметъ новыхъ выборовъ епископа и оставитъ въ настоящемъ положеніи нынѣшнее interregnum и закрытіе церквей.

СУЭЦЪ. Санитарный совѣтъ призналъ, что случай заболѣванія на пароходѣ Австрійскаго Ллойда, «Императоръ», не былъ чумой; пароходу, вѣроятно, дано будетъ разрѣшеніе свободнаго сообщенія съ берегами.

Метеорологическая телеграмма.

Телеграмма главной физической обсерваторіи, полученная метеорологической обсерваторіей Императорскаго Новороссійскаго университета.

Общее состояніе погоды въ Европѣ.

Петербургъ, 1-го января.

Тріестъ. Барометръ 756,5, штиль, пасмурно, температура +7,8°R, влажность воздуха 76%, осадковъ 12 миллиметровъ, Высокое давленіе 780 и 783 на юго-востокѣ Россіи. Низкое 755 на крайнемъ сѣверѣ Европы. Сухо и мѣстами ясно во всей Россіи, кромѣ части запада и сѣвера. Довольно сильный морозъ въ Прибалтійскихъ губ., части центральныхъ, восточныхъ и юго-восточныхъ, а умѣренный въ остальной Россіи.

2-го января.

Константинополь не получено.

Тріестъ. Барометръ 756,8, штиль, маловѣтріе, облачно, температура +7,8°R, влажность воздуха 78%, осадковъ 3 миллиметра. Высокое давленіе въ восточной половинѣ Россіи; въ Оренбургѣ 782, сравнительно низкое давленіе на Балтійскомъ морѣ, на Ледовитомъ океанѣ облачно; мѣстами осадки въ большей части Россіи; умѣренный и довольно сильный морозъ на сѣверѣ, юговостокѣ и востокѣ; оттепель на западѣ, частью на югозападѣ.

Ожидаемая въ ближайшемъ будущемъ погода.

Значительныхъ перемѣнъ погоды не ожидается.

ПЕТЕРБУРГЪ. 64-й тиражъ билетовъ перваго внутренняго съ выигрышами займа, произведенный 2 января 1897 года.

Выигрыши пали на слѣд. билеты:

Главные выигрыши.

№№ серій	№№ бил.	Сумм. выигр.
9154	46	200000
10815	38	75000
12888	15	40000
8898	30	25000

Въ десять тысячъ рублей.

№№ серій	№№ бил.
12677	18
6148	10
10673	8

Въ восемь тысячъ рублей.

№№ серій	№№ бил.	№№ серій	№№ бил.
6477	1	9624	16
19373	15	17005	32
11330	2		

Въ пять тысячъ рублей.

15707	23	15772	32
15625	49	8321	36
3919	1	11580	35
7784	16	6144	36

Въ тысячу рублей.

10714	19	18620	38
17201	15	3986	38
5322	9	12527	28
13101	46	10237	28
14690	46	2616	42
850	19	6725	37
1578	32	9460	38
4605	19	16475	35
8403	36	12415	23
14945	43	16176	5

Въ главную контору „Одес. Нов." поступило въ пользу Давидовича. 1) отъ служащихъ на ю.-з. ж. д. 11 р. 75 к.; 2) отъ № 3 руб.

Во французской палатѣ.

Послѣдніе выборы членовъ французскаго сената вызвали сильную полемику между умѣренными и радикальными органами французской печати, такъ какъ та и другая партія приписывали побѣду себѣ.

Рѣчь шла, во время этихъ выборовъ, о возобновленіи одной трети сенаторовъ, вышедшихъ въ отставку, на основаніи существующаго закона о возобновленіи состава сената.

Такъ какъ рѣчь шла объ избраніи членовъ Верхней палаты, которая во всѣхъ странахъ составляется изъ наиболѣе консервативныхъ элементовъ, и такъ какъ выборы происходили несомнѣнно подъ болѣе или менѣе сильнымъ давленіемъ умѣреннаго министерства Мелина, то радикалы могли-бы считать для себя великою побѣдою уже одно только сохраненіе за собою прежнихъ позицій.

На самомъ-же дѣлѣ, обстоятельства сложились для нихъ гораздо болѣе благопріятно: какъ извѣстно, выборная кампанія закончилась пораженіемъ консерваторовъ, которые потеряли нѣсколько округовъ, и, какъ оказалось, въ нѣсколькихъ изъ этихъ округовъ восторжествовали радикалы.

Такимъ образомъ, кадры радикальной партіи въ сенатѣ, въ этомъ главномъ оплотѣ умѣренной партіи, хотя и незначительно, но все-таки усилились, и это несомнѣнно является уже крупною побѣдою.

Если-бы на этотъ счетъ существовали еще сомнѣнія, то опроверженіемъ ихъ служатъ, въ достаточной мѣрѣ, выборы президента въ палатѣ депутатовъ, о которыхъ извѣщаетъ телеграфъ.

Не смотря на то, что, по словамъ Мелина, ему удалось совершенно обезсилить радикальную партію въ палатѣ депутатовъ, президентомъ палаты на новую сессію оказался снова избраннымъ Бриссонъ, а вице-президентомъ Рувье былъ членомъ радикально-умѣренныхъ министерствъ, а второй поддерживалъ въ палатѣ радикальное министерство.

Эти факты лучше всего доказываютъ, что ни страна, ни законодательное собраніе не желаютъ вполнѣ довѣрить свою судьбу Мелину.

Сенаторъ Ранкъ, обсуждая результаты послѣднихъ сенатскихъ выборовъ, приходитъ къ тому заключенію, что страна своимъ голосованіемъ явно выразила свое недовольство тѣмъ, что правительство склоняется на сторону консервативно — клерикальныхъ группъ.

Это заявленіе страны является довольно грознымъ предостереженіемъ для министерства Мелина, заигрывающаго съ клерикалами.

Пока что, это дѣлается еще въ очень скромномъ масштабѣ, и мы отмѣчали уже, что министерство Мелина все время держится тѣмъ, что оно не рѣшается ни на одну крупную реформу.

Но, въ виду указанныхъ фактовъ, не нужно быть пророкомъ, чтобы предвидѣть пораженіе министерства при первомъ же законопроектѣ, изобличающемъ истинныя тенденціи кабинета Мелина.

За границей.

Совѣтъ французскимъ радикаламъ.

Въ газетѣ „Eclair" извѣстный депутатъ радикальной партіи Пакэ помѣстилъ статью въ которой старается указать радикальной партіи новые пути. Приписывая недавнія неудачи радикальной партіи неумѣлой тактикѣ Буржуа, Пакэ высказываетъ мнѣніе, что сенатъ можно заставить принять реформу конституціи, поступая такъ, какъ поступила палата въ 1877 г., т. е. медлить вотированіемъ бюджета. Сенатъ принужденъ будетъ капитулировать, и тогда возможно будетъ принять 1 статью ревизіонной программы: уничтоженіе верхней палаты. Что именно эта формула популярна въ народѣ, а не реформированіе сената, какъ того требуетъ Буржуа, видно изъ того, что повсюду, куда Буржуа пріѣзжалъ съ цѣлью агитаціи противъ сената, его встрѣчали возгласами «долой сенатъ».

Сенатъ Сѣверо-Американскихъ Соединен. Штатовъ занятъ теперь, по поводу предложенной сенаторомъ Мильсомъ резолюціи въ пользу Кубы, обсужденіемъ весьма жгучаго вопроса о томъ, кто долженъ признавать независимость иностранныхъ государствъ и правительствъ: президентъ или конгрессъ? Клевелендъ утверждаетъ, что это право принадлежитъ президенту; сенаторы: Камеронъ, Морганъ, Миллисъ, а съ ними, вѣроятно, и большинство сената, утверждаютъ, что—конгрессу. Неизвѣстно, раздѣляютъ-ли послѣднее возрѣніе и депутаты, такъ какъ въ подобномъ-же случаѣ президентъ, не справившись о мнѣніи сената, признавъ новообразованный союзъ государствъ центральной Америки. Этимъ дебатовъ съ напряженнымъ вниманіемъ ожидаютъ въ Англіи, а также въ Парижѣ и Мадридѣ. Положеніе возставшихъ въ провинціи Пинаръ-дель Ріо безнадежно, что-же касается инсургентовъ въ провинціи Санта-Клара, которые до послѣдняго времени, подъ предводительствомъ Максимо Гомеца такъ мужественно защищались, то положеніе ихъ также сильно поколебалось. Въ виду этого дебаты въ сенатѣ Соединенныхъ Штатовъ будутъ имѣть не одно только принципіальное значеніе.

Отреченіе королевы Викторіи.

«Westminster Gazette» сообщаетъ, что въ послѣднее время въ Лондонѣ упорно циркулируетъ слухъ, что королева Викторія выразила намѣреніе отказаться отъ престола въ день 60-й годовщины своего царствованія въ пользу принца Вельскаго.

Ростъ французскаго народонаселенія.

Въ газетахъ обнародованы окончательные результаты переписи, произведенной 17 марта 1896 г. Они показываютъ, что населеніе Франціи остается почти неизмѣннымъ. Число ея жителей равняется 38,518,975, т. е. на 175,027 больше, чѣмъ въ 1891 г., и на 299,072 больше, по сравненію съ 1886 г. Приростъ населенія замѣченъ въ 24 департаментахъ, между тѣмъ какъ въ остальныхъ 63 населеніе уменьшилось по сравненію съ прежнимъ.

Убыль особенно замѣтна въ земледѣльческихъ бретонскихъ департаментахъ. Парижъ теперь имѣетъ населеніе въ 2.536,000, прибыль населенія 38,000, Ліонъ — 466,000, прибыль 26,000, Марсель — 442,000, прибыль 38,000, Лиль—216,000, прибыль 15,000, Тулонъ — 95,000, прибыль 17,000.

Число иностранцевъ, видимо, уменьшается. Ихъ только 1.027,000, тогда какъ въ 1891 было 1·101,000, а въ 1886 — 1.115,000. Такимъ образомъ, крики печати о томъ, что число иностранцевъ удвоилось, опровергнуты результатами переписи.

Германія. Германскіе скототорговцы подали петицію противъ требованія аграріяма запрещенія ввоза скота.

Нейтралитетъ сѣверныхъ державъ. Газета «Verdens Gang» увѣряетъ, что въ норвежскій стортингъ, шведскій ригсдагъ и датскій фольстингъ будутъ внесены предложенія имѣющія цѣлію добиться отъ державъ гарантіи нейтралитета для сѣверныхъ государствъ.

Бельгія. Правительство, опасаясь всеобщей забастовки горныхъ рабочихъ, отдало приказаніе нѣсколькимъ полкамъ быть готовыми къ выступленію. На-дняхъ въ Шарлеруа была сходка 200 делегатовъ различныхъ бельгійскихъ рабочихъ округовъ. Собраніе происходило при закрытыхъ дверяхъ. По поводу предложенія о всеобщей стачкѣ голоса раздѣлились по ровну, и оно было отклонено; послѣ этого единогласно было принято предложеніе издать манифестъ къ публикѣ, съ подробнымъ изложеніемъ своихъ жалобъ.

Чума въ Индіи. Тревожныя вѣсти, приходящія изъ Индіи заставили высшій санитарный комитетъ въ Вѣнѣ созвать спеціальное собраніе. На этомъ собраніи было выражено мнѣніе, что европейскимъ странамъ чумы опасаться нечего. Хотя возможны отдѣльные случаи занесенія заразы, но въ виду дальней дороги изъ Индіи и карантиновъ для кораблей въ Суэцѣ, болѣзнь не распространится. Въ тоже время сообщаютъ изъ Лондона, что по мнѣнію доктора Гамильтона, смертные случаи, происшедшіе на пароходѣ «Нубія», должны быть приписаны холерѣ, а не чумѣ. Солдаты были принятыя на пароходъ въ Коломбо и холерой они заразились, по его мнѣнію въ Портъ-Сандѣ.

Калейдоскопъ 1896 года.

(Герои и факты.)

Въ истекшемъ году Европа занималась больше чужими, такъ сказать, дѣлами, какъ напр., дѣлами Африки и Англіи, чѣмъ своими собственными. Съ самаго начала

года много работы задалъ европейской печати д-ръ Джемсонъ, ставшій во главѣ англій скаго отряда, который рѣшилъ вторгнуться въ Трансвааль. Предлогомъ къ этому, рѣдкому уже въ сношеніяхъ культурныхъ странъ виду вмѣшательства

въ дѣла сосѣднихъ государствъ, послужили жалобы проживающихъ въ Трансвааль ской республикѣ англичанъ. Послѣдніе го-

ворили, что правительство боеровъ не даетъ имъ у себя правъ гражданства, и часть жителей Іоганесбурга вошла въ тайное соглашеніе съ Джемсономъ, который долженъ былъ сдѣлать попытку овладѣть столицею Трансвааля. Душою этого дѣла былъ такъ называемый «некоронованный король» южной Африки, Сесиль Родсъ, состоящій во главѣ управленія Капской колоніи и занимающій постъ директоръ «Chartered Company».

Эта компанія, на службѣ которой находится и д-ръ Джемсонъ, выработала цѣлый планъ обширной завоевательной политики, результатомъ которой долженъ явиться переходъ всей южной Африки во власть Англіи.

Ли-Хунгъ-Чангъ.

Но попытка Джемсона и Родса разбилась объ энергичное сопротивленіе президента Трансваальской республики, Крюгера. „Дядя Поль" подъ именемъ котораго президентъ Крюгеръ извѣстенъ каждому мальчишкѣ въ Трансваалѣ, считается однимъ изъ самыхъ умныхъ и хитрыхъ политиковъ. Подъ личиною простоты и крайней фамильярности онъ скрываетъ недюжинный умъ и успѣшно устраиваетъ ловкія контръ-мины англичанамъ. Злые языки увѣряютъ, что онъ задолго зналъ о готовившемся покушеніи Джемсона и принялъ всѣ мѣры предосторожности, но не хотѣлъ помѣшать совершиться факту, чтобы имѣть документальныя доказательства противъ политики Англіи.

И дѣйствительно, Джемсонъ совсѣмъ завизъ въ подставленной ему ловушкѣ, и тѣ же англичане, которые пѣли съ энтузіазмомъ: „Если Джемсонъ—флибустьеръ, то всѣ мы—флибустьеры", должны были заключить Джемсона въ тюрьму на основаніи доказательствъ, представленныхъ Крюгеромъ.

Ли-Хунгъ-Чангъ производитъ осмотръ англійскаго флота.

Пріемъ Ли-Хунгъ-Чанга въ Англіи (Осборнъ).

За тѣмъ національному самолюбію удовлетвореніе: ей удалось, не смотря на протесты державъ, предпринять экспедицію для завоеванія Судана, и первые же шаги ея въ этомъ направленіи увѣнчались полнымъ успѣхомъ, благодаря побѣдѣ Сирдара (начальника египетскихъ войскъ) Китченера надъ дервишами при Фиркетѣ. Эта побѣда уже привела англичанъ къ занятію одного изъ главныхъ укрѣпленій дервишей, Донголы.

Другою типичною фигурою, заставившею о себѣ много говорить въ нынѣшнемъ году, является Ли-Хунгъ-Чангъ. Приведенное здѣсь изображеніе смотра Ли-Хунгъ-Чангомъ англійскаго флота лучше всего иллюстрируетъ, какое важное значеніе придавали въ Европѣ экстра-ординарному послу китайскаго богдыхана. Его

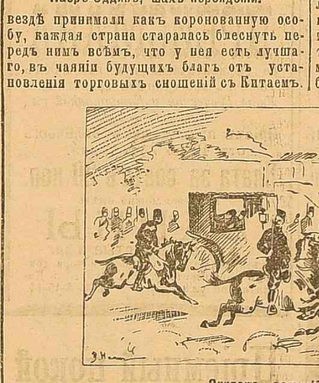

Насръ-Эддинъ, шахъ персидскій.

вездѣ принимали какъ коронованную особу, каждая страна старалась блеснуть передъ нимъ всѣмъ, что у нея есть лучшаго, въ чаяніи будущихъ благъ отъ установленія торговыхъ сношеній съ Китаемъ.

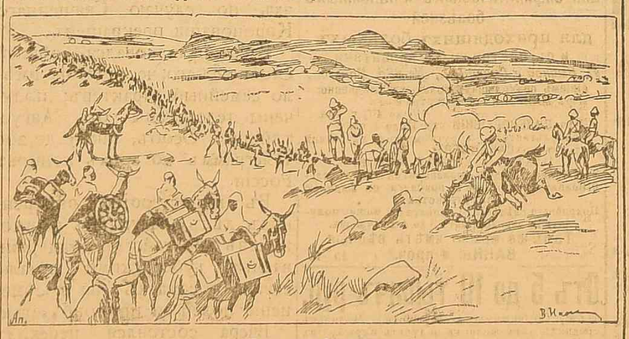

Битва при Фиркетѣ.

Но, по французской пословицѣ, счетъ подводится безъ хозяина; въ Европѣ забыли, что дѣло касается восточнаго пластелина, и послѣдній показалъ себя: какъ только удостоившійся высокихъ почестей въ Европѣ китайскій вице-король вернулся домой, ему приказано отпороть всѣ шарики и павлиньи перья, и Ли-Хунгъ-Чангъ превратился въ ничего незначущаго мандарина.

Не мало заставило о себѣ говорить и убійство шаха персидскаго, виновникомъ смерти котораго оказался членъ преслѣдуемой секты бабитовъ, преслѣдующей цѣль нравственнаго возрожденія человѣка. Приведенная картина изображаетъ перевезеніе находившагося въ агоніи шаха въ его дворецъ.

Изъ внѣ-европейскихъ дѣлъ Европа еще сильно взволновалась по поводу президентскихъ выборовъ въ Соед. Штатахъ,

Брайенъ.

гдѣ вступили въ отчаянную борьбу такъ называемые сильвермены (сторонники серебра), выставившіе кандидатуру Брайена, съ гольдменами (сторонники золота), выставившими кандидатуру Макъ-Кинлея, побѣда Брайена грозила совершенно выключить Америку изъ международнаго рынка.

Въ числѣ вопросовъ исключительно европейскихъ главное мѣсто занималъ турецкій вопросъ, поставленный на очередь позорною для цивилизованной Европы армянской рѣзнею. Рисунки изображаютъ «великаго старца» Гладстона, снова возвысившаго свой голосъ въ защиту од-

Макъ-Кинлей.

ной изъ угнетаемыхъ народностей, и сошедшаго теперь со сцены, бывшаго лидера либеральной партіи, лорда Розбери, произносящаго рѣчь на ту же тему.

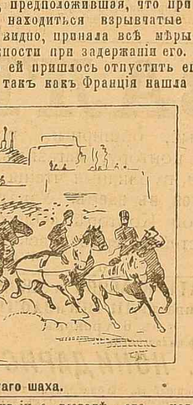

Засѣданіе Венецуэльской коммисіи.

Крупнымъ фактомъ во внутренней жизни Англіи является также обостреніе ирландскаго вопроса. Не получившіе удов-

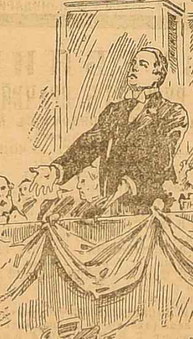

Армяно-фильскій миттингъ съ участіемъ Гладстона.

летворенія ирландцы, повидимому, готовятся снова къ террористической борьбѣ и желаютъ напомнить о временахъ «феніевъ» когда взрывы бомбъ заставили поставить на очередь ирландскій вопросъ. Первый рисунокъ изображаетъ арестъ Тайнана, котораго считали организаторомъ новой феніанской группы, въ гостинницѣ. Полиція, предположившая, что при немъ могутъ находиться взрывчатые снаряды, какъ видно, приняла всѣ мѣры предосторожности при задержаніи его. Тѣмъ не менѣе ей пришлось отпустить его на свободу, такъ какъ Франція нашла требованіе Англіи о выдачѣ его недостаточно обоснованнымъ въ юридическомъ отношеніи.

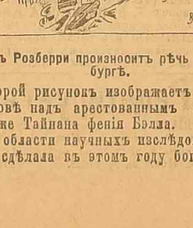

Лордъ Розберри произноситъ рѣчь въ Эдинбургѣ.

Второй рисунокъ изображаетъ судъ въ Глазговѣ надъ арестованнымъ по дѣлу того же Тайнана фенія Бэлла.

Въ области научныхъ изслѣдованій Европа сдѣлала въ этомъ году богатырскій шагъ впередъ, благодаря дѣятельности Нансена и Рентгена, труды которыхъ обѣщаютъ пролить обильный свѣтъ на скрытые до сихъ поръ отъ взоровъ науки уголки знанія.

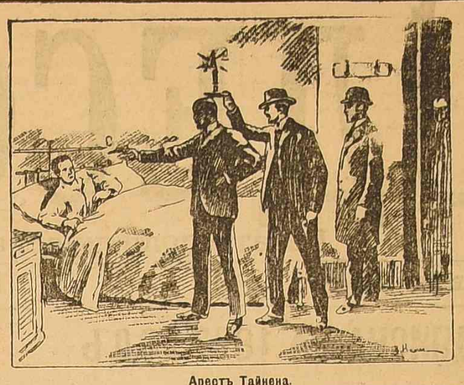

Арестъ Тайнена.

Судъ надъ феніемъ Бэломъ.

Изъ европейскихъ событій, непосредственно касавшихся Россіи, отмѣтимъ одинъ изъ эпизодовъ (встрѣча англійскаго и французскаго флотовъ, провожавшихъ и встрѣчавшихъ русскую Императорскую яхту) путешествія Русской Императорской Четы по Европѣ, имѣвшаго характеръ одного изъ наиболѣе крупныхъ политическихъ событій истекшаго года.

Отмѣтимъ также, связанное съ этимъ путешествіемъ, воспоминаніе о кончинѣ одного изъ наиболѣе выдающихся русскихъ дипломатовъ, министра иностранныхъ дѣлъ, князя Лобанова-Ростовскаго.

Нансенъ.

Негусъ Менеликъ и его генералы.

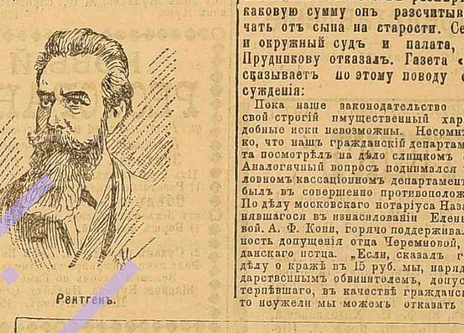

Встрѣча Нансена съ Джексономъ.

† Кн. Лобановъ-Ростовскій.

Рентгенъ.

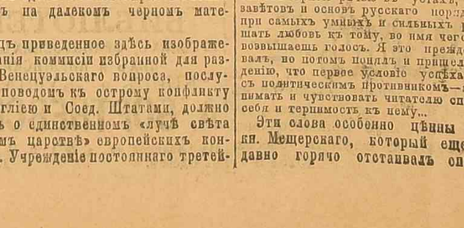

Встрѣча англійскаго и французскаго флотовъ.

Въ непосредственной связи съ русской политикою находится и крещеніе по православному обряду наслѣдника болгарскаго престола, принца Бориса, явившееся первымъ шагомъ къ полному примиренію между Россіею и Болгаріею.

Крещеніе принца Бориса.

Приводимый тутъ же рисунокъ, изображающій негуса Менелика и нѣкоторыхъ его генераловъ, также долженъ напомнить читателю о новой полосѣ въ русской политикѣ, стремящейся завязать мѣстныя сношенія съ единственнымъ христіанскимъ государемъ на далекомъ черномъ материкѣ.

Наконецъ приведенное здѣсь изображеніе засѣданія коммисіи избранной для разрѣшенія Венецуэльскаго вопроса, послужившаго поводомъ къ острому конфликту между Англіею и Соед. Штатами, должно напомнить о единственномъ «лучѣ свѣта въ темномъ царствѣ» европейскихъ конфликтовъ. Учрежденіе постояннаго третейскаго суда для разрѣшенія споровъ между Англіею и Соед. Штатами, явившееся результатомъ Венецуэльскаго конфликта, является крупною побѣдою культуры надъ традиціями варварства и даетъ право питать надежду на торжество истинно-человѣческихъ принциповъ въ отношеніяхъ культурныхъ странъ.

ВНУТРЕННІЯ ИЗВѢСТІЯ.

Юбилей Ѳ. Е. Корша. Въ Москвѣ чествовали на-дняхъ извѣстнаго филолога, профессора Ѳ. Е. Корша, по случаю исполнившагося 30-лѣтія его плодотворной дѣятельности. Изъ Одессы на имя юбиляра отправлены были слѣдующія телеграммы:

«Въ торжественный день юбилея почетной вашей ученой дѣятельности примите, дорогой товарищъ, отъ историко-филологическаго факультета Императорскаго Новороссійскаго университета, въ которомъ вы оставили лучшія воспоминанія, исполненныя добрыхъ пожеланій привѣтъ и искреннее поздравленіе.

Деканъ Деревицкій.

«Императорское одесское общество исторіи и древностей привѣтствуетъ своего почлена высокоуважаемаго Ѳедора Евгеніевича Корша съ тридцатилѣтіемъ плодотворнаго служенія наукѣ.

Вице-президентъ Куревичъ.

Пресса.

Отголоски крушенія «Владиміра»...

Въ сенатѣ на-дняхъ слушалось дѣло отца погибшаго на „Владимірѣ" ученика реальнаго училища, нѣкоего Прудникова, искавшаго съ Русскаго общества пароходства и торговли вознагражденія. Прудниковъ требовалъ возмѣщенія расходовъ по содержанію и воспитанію сына и пожизненнаго пособія въ размѣрѣ 500 руб., каковую сумму онъ разсчитывалъ получать отъ сына на старости. Сенатъ, какъ и окружный судъ и палата, въ искѣ Прудникову отказалъ. Газета «Лучъ» вы сказываетъ по этому поводу слѣдующія сужденія:

Пока наше законодательство сохраняетъ свой строгій имущественный характеръ, подобные иски невозможны. Несомнѣнно, однако, что нашъ гражданскій департаментъ сената посмотрѣлъ на дѣло слишкомъ формально. Аналогичный вопросъ поднимался уже въ уголовномъ кассаціонномъ департаментѣ и рѣшенъ былъ въ совершенно противоположномъ духѣ. По дѣлу московскаго нотаріуса Назарова, обвинившагося въ изнасилованіи Елены Черемновой, А. Ф. Кони, горячо поддерживалъ правильность допущенія отца Черемновой, какъ гражданскаго истца. „Если, сказалъ г. Кони, по дѣлу о кражѣ въ 15 руб. мы, наряду съ государственнымъ обвинителемъ, допускаемъ потерпѣвшаго, въ качествѣ гражданскаго истца, то неужели мы можемъ отказать въ этомъ правѣ человѣку, относительно дочери котораго ставится вопросъ: преступная шантажистка-ли она, или несчастная жертва грубаго насилія?"

Сенатъ тогда рѣшилъ вопросъ въ пользу безусловной допустимости отца Черемновой, какъ гражданскаго истца.

Намъ думается, что между этими двумя дѣлами существуетъ аналогія: какъ въ дѣлѣ Назарова, такъ и въ дѣлѣ Прудникова родители лишились своей единственной опоры, единственной надежды и отрады, и въ обоихъ случаяхъ одинаково несправедливо отказать родителямъ въ правѣ на вознагражденіе.

Другое дѣло, разумѣется, какъ долженъ быть опредѣленъ размѣръ вознагражденія? Въ этомъ отношеніи нельзя не признать чрезмѣрнымъ требованія несчастнаго отца погибшаго юноши.

Князь Мещерскій, какъ извѣщаютъ насъ изъ Петербурга, празднуетъ 25-лѣтіе своей литературной дѣятельности. Пріятно отмѣтить, что, съ годами, издатель „Гражданина" пріобрѣлъ тактъ, котораго у него раньше не было. Онъ сталъ высказывать мнѣнія, съ которыми смѣло могутъ соглашаться его недавніе антагонисты. Достаточно сказать, что онъ съ рѣзкимъ порицаніемъ отнесся къ недавней вылазкѣ новаго руководителя „Моск. Вѣд." Грингмута противъ „Рус. Вѣд. и „Вѣст. Евр.".

„Я старался научиться указаніямъ опыта, и кое-чему научился, — говоритъ князь Мещерскій. Научился я, между прочимъ, тому, что въ исполненіи своей задачи консервативнаго публициста надо непремѣнно соединить двѣ вещи: неумолимую твердость въ отстаиваніи принциповъ, основъ и убѣжденій своего культа, и постоянную заботу о томъ, чтобы внушать любовь къ тому, что отстаиваешь.

Съ плеткою въ рукахъ, съ дерзкою и превысокомѣрною рѣчью въ устахъ, въ защиту завѣтовъ и основъ русскаго порядка, нельзя при самыхъ умныхъ и сильныхъ рѣчахъ внушать любовь къ тому, во имя чего или кого возвышаешь голосъ. Я это прежде не сознавалъ, но потомъ понялъ и пришелъ къ убѣжденію, что первое условіе успѣха въ борьбѣ съ политическимъ противникомъ—это дать понимать и чувствовать читателю спокойствіе за себя и терпимость къ нему...

Эти слова особенно цѣнны въ устахъ кн. Мещерскаго, который еще такъ недавно горячо отстаивалъ спасительное дѣйствіе «плетки» въ буквальномъ и фигуральномъ смыслѣ.

• • •

Любопытное мнѣніе нашего знаменитаго мариниста И. К. Айвазовскаго о знаменитомъ скульпторѣ М. М. Антокольскомъ приводитъ „Пет. Газ."

Въ 1893 году, послѣ 14 лѣтняго пребыванія въ Парижѣ, М. М. Антокольскій пріѣхалъ въ Петербургъ и выставилъ въ здѣшней академіи художествъ 18 новыхъ своихъ работъ. Эта выставка произвела тогда сенсацію въ Петербургѣ. Нашъ знаменитый маринистъ И. К. Айвазовскій, спеціально пріѣхавшій тогда въ Петербургъ изъ Ѳеодосіи, чтобы полюбоваться „живымъ мраморомъ Антокольскаго", какъ онъ отзывался о произведеніяхъ нашего славнаго скульптора, выразился такъ на обѣдѣ, данномъ тогда въ честь Антокольскаго: „мнѣ кажется, что если-бы какая нибудь святотатственная рука бросила который-нибудь изъ мраморовъ Антокольскаго въ море, оно не поглотило-бы его, но на своей поверхности этотъ мраморъ и любовалось-бы его чудными очертаніями".

М. М. Антокольскій, поблагодарилъ И. К. Айвазовскаго за лестный отзывъ о его работахъ, шутя замѣтилъ въ отвѣтъ:

— Отнынѣ я буду знать, что мой мраморъ не только въ огнѣ не горитъ, но и въ водѣ не тонетъ...

О чемъ говорятъ.

По телефону.

— Динь-динь-динь!

— Редакція „Одесскихъ Новостей". Кто у телефона?

— Это я.

— Что угодно?

— Передайте редактору, что я воспользовался любезнымъ разрѣшеніемъ г. Наркевича и осматриваю центральную телефонную станцію. Поэтому въ редакцію сегодня не пріѣду.

— Какъ-же будетъ съ фельетономъ? Типографія ждетъ...

— Постойте! у меня явилась идея. я займу на полчаса мѣсто телефонистки и передамъ вамъ по проволокѣ все, о чемъ говорятъ.

• • •

— Динь-динь-динь! Соедините, пожалуста, съ квартирою присяжнаго повѣреннаго Х.

— Готово.

Новый звонокъ.

— Это вы, Александръ Ивановичъ?

— Къ вашимъ услугамъ.

— Ну-съ, гдѣ встрѣтили Новый годъ?

— Да въ Биржѣ...

— На балу, по обыкновенію? И что-же: понравился вамъ? Были интересныя маски?

— Какъ вамъ сказать! Похвалить балъ грѣшно,—хотя масокъ было немало. Проскучалъ до разсвѣта—и убрался во свояси, оставивъ въ буфетѣ „французскаго ресторана" четвертную. Да кажется, что были эти, главнымъ образомъ для буфета и даются...

— Васъ интриговали?

— Одна маска. Чрезвычайно заинтересовала.

— Чѣмъ?

— Сообщила, что... собираются протестовать мои векселя. Но кто сей кредиторъ?—жестокая незнакомка ни за что не хотѣла сказать.

• • •

— Мэри, это ты?

— Я, мой ангелъ. Все удалось какъ нельзя лучше. Когда я вернулась домой съ бала, мужа еще не было, его задержали въ клубѣ, и такъ какъ онъ продулся, то я ему сдѣлала реприманд.

— Когда-же мы снова увидимся?

— Милый! Я сама только и думаю, что о тебѣ. Но вооружись терпѣніемъ. Мужъ послѣ завтра уѣзжаетъ, и я дамъ тебѣ знать.

• • •

— Слушай, Сережа, какъ я чуть-чуть не влетѣлъ: мы съ тобой разстались въ седьмомъ часу. Отвелъ мою мегеру и возвращаюсь домой: о, ужасъ! Жена—одна свирѣпость. «Гдѣ ты былъ?» спрашиваетъ.—Я хотѣла послѣ театра на балъ поѣхать, приготовила домино, маску,—а ты вздумалъ улизнуть. Гдѣ ты пропадалъ всю ночь?»

Я отвѣчаю:—въ клубѣ.—«Навѣрное проигралъ все до копейки? Покажи бумажникъ». А бумажникъ-то, дружокъ, послѣ нашихъ приключеній, совсѣмъ отощалъ... Что дѣлать! „Сознался" ей, что дѣйствительно продулся. Покричала, покричала — и успокоилась.

— Когда-же ты ѣдешь?

— Послѣ-завтра—въ Кіевъ.

— Съ нею?

— Съ канашкою. Ахъ, какая женщина! Одинъ восторгъ. Но—помни: секретъ строжайшій. Что, если вдругъ жена узнаетъ?

• • •

— Ремесленная управа?

— Да. Кто у телефона?

— Скажите: собраніе шапочниковъ было?

— Было.

— Оно уже окончилось.

— Да, окончилось, и очень скверно.

— Напримѣръ?

— Нѣкоторые мастера стали требовать учрежденія кассы взаимопомощи и тому подобныя вещи.

— И предложеніе ихъ было принято?

— Съ какой стати! Гораздо проще было прекратить засѣданіе.

• • •

— Динь-динь-динь!

— Экспортный домъ Z. Что угодно?

— Слышали: Бегаръ и Германъ прекратили платежи?

— Новогодній подарокъ...

— Свыше ста пятидесяти тысячъ!

— Лѣсъ рубятъ — щепки летятъ! Пожалуй за этимъ крахомъ нѣсколько другихъ послѣдуетъ!

— Плоды спекуляціи!

— Плоды алчности, — это будетъ вѣрн

— Чего добраго, опять половины красныхъ непосчитаетесь.

— Половины! какъ-бы выборы вовсе не состоялись...

— Странное явленіе!

— Ужь такое, батюшка, странное, что даже наши управскіе старожилы ничего подобнаго не запомнятъ.

Оса.

50-ти лѣтній юбилей протоіерея А. Г. Лебединцева

Перваго января, въ день полувѣкового юбилея настоятеля одесскаго каѳедральнаго собора протоіерея отца А. Г. Лебединцева, одесское духовенство, а также и другія учрежденія, торжественно чествовали маститаго юбиляра. Передъ божественной литургіей соборное духовенство и церковный староста г. Осинскій встрѣтили входящаго въ соборъ протоіерея о. Г. Лебединцева и поднесли ему образъ Спасителя, при чемъ ключарь, протоіерей о. Селецкій обратился къ юбиляру съ слѣдующимъ словомъ:

«Ваше Высокопреподобіе, высокочтимый отецъ-протоіерей Арсеній Гавріиловичъ! Нынѣ исполнилось пятьдесятъ лѣтъ съ того дня, въ который вы были рукоположены въ санъ священника къ одесскому каѳедральному собору. Съ семь святыхъ храмъ вы начали, въ немъ, съ Божіею помощью, и продолжаете свою долголѣтнюю настоятельскую службу. За исключеніемъ весьма немногихъ лѣтъ, которые были посвящены вами на служеніе многострадальному Севастополю во время приснопамятной крымской кампаніи, почти все пятидесятилѣтіе вашей службы принадлежитъ одесскому каѳедральному собору, сначала въ качествѣ рядового священника, потомъ ключаря собора и, наконецъ, около 25 лѣтъ въ должности каѳедральнаго протоіерея, всегда заботливо охранявшаго интересы собора, который при васъ обновлялся, украшался и приведенъ въ тотъ благолѣпный видъ, въ какомъ мы видимъ его нынѣ. Поэтому одесскій каѳедральный соборъ, въ сей знаменательный день пятидесятилѣтняго юбилея его священства, преподноситъ вамъ икону Спасителя, съ усердною молитвою и искреннимъ пожеланіемъ, чтобы Господь Вседержитель укрѣпилъ вашу старость исполнилъ вас многолѣтія дней и явилъ вамъ спасеніе свое».

Затѣмъ преосвященный Тихонъ, епископъ елисаветградскій поднесъ юбиляру евангеліе, въ бархатномъ переплетѣ, въ серебряной оправѣ.

Высокопреосвященный Іустинъ, архіепископъ херсонскій и одесскій, поздравилъ маститаго іерея, преподнесъ ему копію Тихвинской Чудотворной иконы Божіей Матери.

Ректоръ одесской духовной семинаріи протоіерей о. М. Чемена поздравилъ юбиляра отъ имени семинаріи, одесскаго женскаго епархіальнаго училища и одесскаго мужскаго духовнаго училища и поднесъ ему отъ этихъ учебныхъ заведеній адресы слѣдующаго содержанія:

Отъ семинаріи:

«Ваше Высокопреподобіе, высокопочитаемый отецъ протоіерей Арсеній Гавріиловичъ! Милосердный Господь, изобильно изливавшій на васъ разнообразные дары своихъ щедротъ въ жизни вашей, благоизволилъ явить вамъ знаменіе своего благоволенія, котораго немногіе удостаиваются, по его всеобщей волѣ, вы достигли многознаменательнаго дня въ жизни вашей — пятидесятилѣтія служенія вашего въ священномъ санѣ. Но служба ваша святой церкви и дорогому отечеству нашему начата еще раньше,—на отвѣтственномъ поприщѣ воспитателя питомцевъ херсонской (нынѣ одесской) семинаріи къ святому служенію Божіей. Далеко уже отъ насъ время служенія вашего, и въ средѣ служавшихъ нѣтъ живыхъ свидѣтелей того времени, но свѣтлый образъ достосчитаго служителя вашего въ священномъ санѣ, сначала среди ужасовъ осаждаемаго Севастополя, а потомъ во главѣ представителей бѣлаго духовенства хорошей епархіи, озаряетъ отраднымъ и пріятнымъ свѣтомъ и давно минувшую начальную службу вашу въ семинаріи. Независимо отъ сего начальнаго служенія, вы близки къ семинаріи, и ваше имя украшаетъ лѣтописи ея и въ позднѣйшіе годы: вы принимали живое участіе въ дѣлахъ ея въ качествѣ представителя отъ духовенства и всегда относились съ неизмѣннымъ благоволеніемъ къ пользамъ учебно-воспитательнаго дѣла въ семинаріи. Поэтому одесская семинарія проситъ васъ, глубокопочитаемый отецъ протоіерей, принять отъ нея сердечное привѣтствіе въ настоящій многозначительный день жизни вашей и соединенное съ симъ молитвенное пожеланіе да подаритъ Господь Свою къ вамъ и да укрѣпитъ силы ваши для дальнѣйшаго служенія церкви Божіей».

Отъ одесскаго женскаго епархіальнаго училища:

«Въ то время, когда и духовенство и духовно-учебныя заведенія привѣтствуютъ васъ, досточтимый отецъ протоіерей, съ многозначительнымъ днемъ вашего полувѣковаго служенія, и одесское епархіальное училище съ своей стороны считаетъ долгомъ выразить свои благожеланія, молитвенно испрашивая у васъ у Господа Бога благословеніе и благодатную помощь къ сохраненію вашей жизни для благополознаго служенія церкви и отечеству».

Адресъ одесскаго мужскаго духовнаго училища заканчивается слѣдующими словами:

«Училищу отрадно вспомнить, что для многихъ воспитанниковъ его, безпріютныхъ бѣдняковъ, терпѣвшихъ нужду въ одеждѣ, кромѣ и пищѣ, вы были отзывчивымъ любящимъ домомъ. Состоя въ числѣ первыхъ членовъ «попечительства» о бѣдныхъ ученикахъ училища и будучи нѣсколько лѣтъ предсѣдателемъ правленія онаго, вы протянули руку помощи многимъ сиротамъ и бѣднякамъ-ученикамъ училища, спасали ихъ отъ нужды: давали возможность продолжать образованіе и быть впослѣдствіи полезными дѣятелями церкви, школы и общественной жизни. Примѣчаемъ, глубокоуважаемый отецъ протоіерей, въ сей знаменательный для васъ день отъ одесскаго духовнаго училища и отъ попечительства о бѣдныхъ ученикахъ училища искреннюю благодарность за ваши труды, заботы и любовь къ бѣднымъ дѣтямъ-ученикамъ училища, примите достойную похвалу вашей полувѣковой назидательной пастырской дѣятельности, поелику «правымъ подобаетъ похвала». Да поможетъ вамъ Всеблагій Богъ и впредь наставлять и направлять ближнихъ на истинный путь словомъ назиданія и примѣромъ и подавать помощь нуждающимся».

По окончаніи молебствія, городское духовенство, чрезъ своихъ мѣстныхъ благочинныхъ, поднесло юбиляру копію Каспеpовской Чудотворной иконы Божіей Матери и икону Святителя Николая. При этомъ благочинный 2-го округа протоіерей о. І. Розовъ, поднесъ отъ духовенства этого округа адресъ слѣдующаго содержанія:

«Ваше высокопреподобіе, высокопреподобный отецъ протоіерей Арсеній Гавріиловичъ! Великій апостолъ языковъ нарекъ нѣкогда въ утѣшеніе своему возлюбленному ученику и сотруднику Тимоѳею: „труждающемуся дѣлателю прежде подобаетъ отъ плода вкусити (2 Тим. II, 6). Позволь и намъ, отче высокопреподобнѣйшій, твоимъ младшимъ соработникамъ въ великой нивѣ Господней, въ утѣшеніе твоей старости и въ назиданіе наше, въ настоящій приснопамятный для тебя и здѣшняго града день слабыми руками собрать вкусѣ хотя нѣкоторые изъ многихъ плодовъ твоего полувѣковаго дѣланія въ церкви Бога живаго. Вкуси отъ сладости плодовъ сихъ, а намъ—твоимъ сотрудникамъ и сослужителямъ—удѣли ихъ благодѣяніе. Перваго января 1847 года гражданинъ Одессы увидѣли молодого профессора духовной семинаріи въ храмѣ соборномъ въ санѣ своего пастыря—іерея, давшаго Господу обѣтъ послужить на служеніе церкви Божіей и свой образованный умъ и тѣлесныя силы. Въ томъ же году люди виновные въ нарушеніи своего долга—предъ закономъ и отечествомъ и находившіеся въ исправительныхъ ротахъ Одессы нашли въ новомъ пастырѣ опытнаго наставника добра и правды и мудраго врача духовнаго. Чрезъ годъ Севастопольская Петропавловская церковь узрѣла своего 30-тилѣтняго іерея смысломъ, протоіерея-настоятеля и духовнаго отца Севастополя—своего просвѣщеннаго благочинника. Бѣдные духовнаго званія обрѣли въ лицѣ его благостнаго попечителя. Священныя развалины Херсонеса—Инкермана обязаны своимъ возстановленіемъ заботамъ отца-протоіерея. Севастопольское училище нижнихъ чиновъ пріобрѣло въ немъ добраго и въ словѣ и въ дѣлѣ законоучителя. Всему міру вѣдомый многострадальный Севастополь вѣдаетъ присутствіе духа, труды, усердіе, самоотверженіе и отличную распорядительность отца Арсенія. Сестры милосердія Крестовоздвиженской общины попеченіи о раненыхъ воинахъ не забудутъ своего духовнаго попечителя и отца. Батальонъ одесской карантинной стражи презъ сорокъ лѣтъ не забылъ своего батюшку, а городское училище—ремесленное училищ. Благодѣяная церковь Сѣтенская [illegible] тебя, какъ благодѣтельнаго священнослужителя, въ свои священныя стѣны, а соборъ [illegible] храмъ Преображенія—какъ распорядителя [illegible] и настоятеля. Нынѣ [illegible] духовной консисторіи [illegible] одного архипастыря херсоно-одесскаго. Одесскій уѣздный и городской училищные совѣты не мало время имѣли въ тебѣ полезнаго совѣтника. Духовно-учебныя заведенія херсонской епархіи приносятъ тебѣ благодарность за твои заботы объ ихъ улучшеніи. Ришильевская гимназія и попечительный комитетъ при управленіи одесскаго учебнаго округа знаютъ усердные труды твои на пользу юношества».

Императорское одесское общество исторіи и древностей за цѣнныя замѣтки твои по исторіи русской избрало себя своимъ дѣйствительнымъ членомъ. Мы-же, твои младшіе сотрудники, толкнѣй имущіе облакъ свидѣтельствуемъ твоего дѣланія, можемъ только похвалиться, что имѣемъ среди насъ такого сослужителя, Сей св. образъ святителя и чудотворца Николайскаго Николая, подносимый тебѣ, высокопреподобнѣйшій отецъ протоіерей, отъ священно, и церковно-служителей Одесскаго благочинія 2-го округа, да будетъ всегдашнимъ напоминаніемъ объ ихъ уваженіи къ тебѣ и молитвенномъ о тебѣ воспоминаніи».

Предсѣдатель одесскаго городского съѣзда мировыхъ судей дѣйст. ст. сов. С. И. Знаменскій поднесъ на квартирѣ юбиляра адресъ отъ прихожанъ собора, слѣдующаго содержанія:

Ваше высокопреподобіе, достойнѣйшій отецъ протоіерей Арсеній Гавріиловичъ! Сегодня Господь Богъ сподобилъ васъ праздновать пятидесятилѣтній юбилей служенія вашего Престолу Божію. Долголѣтіе, по заповѣди Божіей, высшая награда человѣку за его высокія нравственныя заслуги предъ Богомъ и человѣчествомъ. Этой высшей награды удостоились и вы, достойнѣйшій отецъ-протоіерей.

Но намъ, вашимъ прихожанамъ и духовнымъ чадамъ вѣренной вамъ духовной паствы входить въ разсмотрѣніе и оцѣнку вашей служебной дѣятельности, но намъ свойственно и желательно высказать наши чувства и нашу радость въ этотъ торжественный и радостный для васъ день.

Среди насъ, вашихъ прихожанъ, есть лица, которыя знали и помнятъ васъ священникомъ одесскаго каѳедральнаго собора въ первые годы вашего священства, но это служеніе продолжалось не долго. По волѣ Божіей, вамъ былъ указанъ другой и важнѣйшій пунктъ служенія въ историческомъ россійскомъ городѣ Севастополѣ. Тамъ вы севастопольскому храму посвятили лучшіе, молодые годы своей жизни; тамъ вы, царилу съ доблестными воинами россійскими, испытали всѣ ужасы войны, тамъ вы были свидѣтелемъ храбрости и самоотверженія русскаго воинства, вы напутствовали отходящихъ въ вѣчную жизнь храбрыхъ русскихъ воиновъ и принимали послѣдній ихъ вздохъ; тамъ вамъ приходилось умирающихъ напутствовать, предъ дверями ихъ гроба, обращать въ православіе; тамъ вы были усерднѣйшимъ исполнителемъ мудрыхъ и заботливыхъ распоряженій великаго и незабвеннаго россійскаго іерарха Иннокентія.

Велико и славно было служеніе ваше севастопольской церкви. Но Господу угодно было, послѣ всѣхъ тяжкихъ испытаній во время севастопольской войны, возвратить васъ въ Одессу, къ нашему собору, гдѣ вы начали ваше пастырское служеніе. Здѣсь, въ качествѣ ключаря собора и въ теченіе почти четверти вѣка въ должности настоятеля собора, добросовѣстно проходили и проходите ваше пастырское служеніе. Здѣсь вы были сподвижникомъ великихъ іерарховъ: Димитрія, Леонтія, Платона, Іоанникія, Сергія, Никанора, Іустина. Вы высокаго качества ума и сердца, ваше смиренномудріе и любовь къ ближнему всегда приводили къ вамъ сердца вашихъ прихожанъ. Во всѣхъ радостныхъ и скорбныхъ событіяхъ жизни вашихъ прихожанъ вы принимали живое и близкое участіе: въ день радостный вы искренно радовались съ ними, въ дни скорби вы скорбѣли и являлись добрымъ утѣшителемъ и благимъ совѣтникомъ. Такія наши душевныя качества не могли не сблизить васъ съ прихожанами вашими и потому прихожане ваши всегда искренно сочувствовали во всемъ вамъ, радовались вашимъ радостямъ и скорбѣли вашими скорбями. Въ настоящій торжественный и радостный для васъ день, мы, прихожане одесскаго каѳедральнаго собора, съ благоговѣніемъ, подносимъ вамъ образъ Казперовской Божіей Матери, которой вы съ любовью и усердіемъ послужили въ теченіе большей половины вашей службы, молимъ Всевышняго и Его Пречистую Матерь, да укрѣпятъ Они ваши силы, да сохранятъ васъ на многіе годы, да сподобятъ васъ, стоя на страшномъ судилищѣ Христовомъ, одесную престола Всевышняго, съ радостію сказать отъ своего лица вашей паствы: се азъ и дѣти мои, иже мнѣ далъ Богъ.

Адресъ покрытъ массой подписей, среди которыхъ имѣются: г. одесскаго градоначальника генералъ-лейтенанта П. А. Зеленого, предсѣдателя одесскаго городского съѣзда мировыхъ судей дѣйст. ст. сов. С. И. Знаменскаго, управляющаго контрольной палатой дѣйст. ст. сов. М. Е. Качурина, правителя канцеляріи одесскаго градоначальника ст. сов. И. А. Казаринова.

Поздравили юбиляра на квартирѣ, г. одесскій градоначальникъ генералъ-лейтенантъ П. А. Зеленой, начальникъ одесскаго карантиннаго округа дѣйст. ст. сов. В. П. Старковъ, старшій предсѣдатель одесской судебной палаты дѣйст. ст. сов. М. Г. Акимовъ, предводитель дворянства херсонской губерніи Н. Ф. Сухомлиновъ, директоръ народныхъ училищъ П. К. Борзаковскій, инспекторъ народныхъ училищъ Д. П. Шпаковскій, товарищъ городского головы Ѳ. В. Аденко, одесскій полицейскій-мейстеръ полк. Я. И. Бунинъ.

Отъ имени одесскаго городского управленія поздравить юбиляра явилась депутація, въ составѣ городского головы В. Н. Лигина и членовъ городской управы: К. Э. Андреевскаго и В. Ф. Докса.

Поздравили также юбиляра директора и преподаватели гимназій, депутаціи отъ мѣщанскаго и ремесленныхъ сословій и мн. др. лица.

Юбиляромъ получено много поздравительныхъ телеграммъ изъ другихъ городовъ.

Вчера въ квартирѣ протоіерея о. Г. Селецкаго состоялся въ честь юбиляра обѣдъ, носившій чисто семейный характеръ.

На обѣдѣ присутствовали: высокопреосвященный Іустинъ, архіепископъ херсонскій и одесскій, преосвященный викарій Тихонъ, епископъ елисаветградскій, ректоръ одесской духовной семинаріи протоіерей о. М. Чемена и многія другія лица. Юбиляру было выражено много привѣтствій. Въ числѣ массы полученныхъ телеграммъ была телеграмма отъ архіепископа кишиневскаго и хотинскаго Неоѳита, посвященнаго въ монашескій санъ въ 1847 г. въ присутствіи юбиляра. Телеграмма слѣдующаго содержанія:

Помню 1-е января 1847 года. Отъ души поздравляю. Благословы васъ Христосъ. Архіепископъ Неоѳитъ".

Другая телеграмма отъ кіевскаго духовенства, гдѣ недавно умершій младшій братъ юбиляра занималъ такой-же постъ при Софіевскомъ соборѣ.

„Кіевское духовенство сердечно привѣтствуетъ васъ съ пятидесятилѣтнимъ юбилеемъ священства. Каѳедральный протоіерей Александръ Браиловскій".

На-дняхъ отецъ Арсеній предполагаетъ у себя дать обѣдъ, на которомъ будетъ имѣть возможность выразить свою благодарность всѣмъ лицамъ, почтившимъ его своимъ вниманіемъ.

Одесская жизнь.

Торжественное богослуженіе. 1-го января, въ день Новаго года, въ одесскомъ Каѳедральномъ соборѣ, по окончаніи Божественной литургіи, отслужено было благодарственное Господу Богу молебствіе, которое совершалъ высокопреосвященный Іустинъ, архіепископъ херсонскій и одесскій, въ сослуженіи преосвященнаго Тихона, епископа елисаветградскаго, соборнаго и городскихъ церквей духовенства. На богослуженіи присутствовали: временно-командующій войсками одесскаго военнаго округа генералъ-лейтенантъ А. В. Фонъ-Шакъ, г. одесскій градоначальникъ генералъ-лейтенантъ П. А. Зеленой, генералитетъ, попечитель одесскаго учебнаго округа тайн. сов. Х. П. Сольскій, начальники отдѣльныхъ частей войскъ и управленій, штабъ и оберъ-офицеры, представители различныхъ учрежденій и мн. др. лица.

*** **Г. одесскій градоначальникъ** генералъ-лейтенантъ П. А. Зеленой увѣдомилъ г. врачебнаго инспектора А. В. Корша, что на вакантную должность дѣлопроизводителя врачебнаго управленія назначенъ губерн. секр. Ф. А. Бонковскій. Должность послѣдняго замѣщена двор. А. Й. Рогали-Левицкимъ.

*** **Закладка памятника** въ Бозѣ почившему Государю Императору Александру III въ Чуфутъ-Кале предположена лѣтомъ текущаго года.

*** **Къ 25-тилѣтію техническаго общества.** Въ день празднованія двадцатипятилѣтія одесскаго отдѣленія Императорскаго русскаго техническаго общества, предсѣдатель отдѣленія В. Н. Лигинъ послалъ министру финансовъ С. Ю. Витте телеграмму слѣдующаго содержанія:

„Петербургъ. Его высокопревосходительству господину министру финансовъ С. Ю. Витте. Члены одесскаго отдѣленія Императорскаго русскаго техническаго общества, собравшись по случаю истекающаго нынѣ двадцатипятилѣтія со дня открытія отдѣленія, высоко поднимаютъ бокалъ за здоровье вашего высокопревосходительства, своего почетнаго члена, съ гордостью вспоминая о вашемъ просвѣщенномъ участіи въ дѣятельности отдѣленія на церковыхъ поприщахъ его существованія и благодарно сознавая вашу мощную покровительство и содѣйствіе каждому важному успѣху техническаго дѣла въ Россіи".

На эту телеграмму вчера В. Н. Лигинъ получилъ слѣдующій отвѣтъ:

„Душевно благодарю вашe превосходительство и прошу передать мою благодарность членамъ отдѣленія общества за привѣтствіе и пожеланія, выраженныя въ вашей телеграммѣ.

Статсъ-секретарь Витте".

*** **Книжный складъ при славянскомъ обществѣ.** Десять лѣтъ тому назадъ, былъ учрежденъ при славянскомъ благотворительномъ обществѣ кирилло-меѳодіевскій складъ книгъ для дѣтскаго и народнаго чтенія. Въ настоящее время складъ значительно развилъ свою дѣятельность на пользу просвѣщенія темной массы. Главною своею задачею общество поставило — распространеніе въ народѣ истинно - полезныхъ и дешевыхъ книгъ, путемъ продажи и безплатной раздачи ихъ. Получаемая прибыль расходуется на даровую раздачу книгъ нуждающимся школамъ, читальнямъ и другимъ учрежденіямъ. Въ распоряженіи склада имѣются: книги для учительскихъ и ученическихъ библіотекъ начальныхъ народныхъ училищъ, книги, допущенныя къ обращенію въ народныхъ читальняхъ и библіотекахъ, учебники, одобренные министерствомъ народнаго просвѣщенія и дешевыя изданія, допущенныя къ обращенію въ народѣ и не противорѣчащія просвѣтительнымъ задачамъ общества.

*** **Освѣщеніе предмѣстій города.** Какъ извѣстно, въ городскую управу поступило нѣсколько предложеній отъ мѣстныхъ, иногородныхъ и заграничныхъ фирмъ, желающихъ принять на себя устройство и эксплоатацію электрическаго освѣщенія въ предмѣстьяхъ города, а также тюремнаго замка. На дняхъ состоится засѣданіе коммисіи для разсмотрѣнія всѣхъ поступившихъ предложеній, послѣ чего сдѣланъ будетъ докладъ думѣ. Въ составъ коммисіи, которая разсматриваетъ предложенія, входятъ кромѣ гор. управы, нѣсколько гласныхъ-техниковъ, городской электро-техникъ и нѣсколько членовъ одесскаго отдѣленія техническаго общества.

*** **А. И. Спиридоновъ**, управляющій акцизными сборами Херсонской губ., вчера возвратился въ Одессу изъ Москвы.

*** **Ознакомленіе съ казенною продажею питей.** Вчера въ Одессу прибылъ управляющій акцизными сборами сбп. губерніи д. ст. сов. Н. И. Клица для ознакомленія съ организаціею казенной продажи питей въ Херсонской губ., въ виду предстоящаго введенія казенной монополіи въ Петербургской губ. Съ сегоднашняго дня д. ст. сов. Н. И. Клица приступитъ къ осмотру казенныхъ спиртоочистительныхъ складовъ, казенныхъ лавокъ и др. учрежденій казенной монополіи.

Нѣсколько лѣтъ тому назадъ д. ст. сов. Н. И. Клица состоялъ въ должности управляющаго акцизными сборами Херсонской губ.

*** **Вниманію домовладѣльцевъ.** Одесскіе домовладѣльцы очень медленно доставляютъ требуемыя отъ нихъ свѣдѣнія о числѣ квартиръ въ принадлежащихъ имъ домахъ. Сегодня уже 3 января, а до настоящаго времени въ мѣстное казначейство, городскую и купеческую управы, а также торговую депутацію поступили всего лишь заявленія отъ 1050 домовладѣльцевъ; между тѣмъ, свѣдѣнія эти должны быть представлены не позже 7 января, такъ какъ позже этого числа домовладѣльцамъ придется платить штрафы за несвоевременное представленіе заявленій. Не прислали своихъ заявленій еще свыше 1000 домовладѣльцевъ.

*** **Поврежденіе телеграфа.** Одесская телеграфная контора извѣщаетъ, что, вслѣдствіе обледенѣнія проводовъ, главные проводы между Одессою, Кіевомъ и Варшавою повреждены, и телеграфная корреспонденція подвергается значительному замедленію.

*** **Балъ въ юнкерскомъ училищѣ.** Завтра въ юнкерскомъ училищѣ, поставленъ будетъ спектакль „Ямщики" а затѣмъ состоится блестящій балъ.

*** **Осмотръ дома Либмана.** Коммисія состоящая изъ городского архитектора г. Зуева, брандъ-мейстера пожарной команды и полицейскаго чиновника произвела вчера осмотръ дома Либмана, гдѣ произошелъ пожаръ. Послѣ тщательнаго осмотра, коммисія постановила обязать домовладѣльца разобрать верхнюю часть фасадной стѣны, такъ какъ она является опасной для пѣшеходовъ. Кромѣ того, въ виду могущаго произойти обвала потолковъ, рѣшено снять находящіеся тамъ мусоръ и части обломковъ.

Убытки отъ пожара все еще не приведены въ точность. Жилецъ Райхъ заявилъ убытковъ на всю страховую сумму. Квартирная обстановка была застрахована въ 12 тыс. руб. во 2 Россійскомъ обществѣ. Билліардная и кондиторская Либмана отдѣльно были застрахованы въ обществѣ «Саламандра» въ 65 тыс. руб.

*** **Примѣненіе конвенціоннаго тарифа къ японскимъ производствамъ.** Въ полученномъ въ одесской таможнѣ циркулярѣ департамента таможенныхъ сборовъ разъясняется, что примѣненіе конвенціоннаго тарифа къ японскимъ произведеніямъ и издѣліямъ всякаго рода должно начаться лишь со времени вступленія этого договора въ дѣйствіе. Но такъ какъ договоръ получаетъ обязательную силу не ранѣе, какъ черезъ четыре года со дня его подписанія, то, до вступленія въ силу договора, привозимые въ Россію японскіе товары должны подлежать оплатѣ пошлиною по общему таможенному тарифу.

*** **Городскія станціи.** Съ 1 января 1897 г. городскія станціи Юго-Западныхъ желѣзныхъ дорогъ въ гг. Кіевѣ и Одессѣ будутъ руководствоваться особымъ положеніемъ, утвержденнымъ по соглашенію министерства путей сообщенія съ министерствомъ финансовъ. Городскія станціи будутъ производить продажу пассажирскихъ билетовъ, взимая за это по 2% со стоимости билета, но не болѣе 15 коп. съ каждаго билета, пріемъ къ отправленію и выдачу багажа и грузовъ большой и малой скорости, операціи по положеннымъ на грузы платежамъ, выдачу ссудъ подъ хлѣбные грузы; расчеты съ грузовладѣльцами производятся городскими станціями, или на общихъ основаніяхъ, или по текущимъ счетамъ, открываемымъ кліентамъ съ примѣненіемъ дѣйствующихъ на казенныхъ дорогахъ правилъ и со внесеніемъ, въ обезпеченіе причитающихся платежей соотвѣтственныхъ залоговъ, или, наконецъ, по краткосрочнымъ текущимъ счетамъ, открываемымъ безъ залоговъ. Такіе текущіе счета открываются завѣдующимъ станціею, съ утвержденія начальника Юго-Западныхъ дорогъ, на сумму не свыше 500 руб. каждому кліенту.

*** **Елка въ больницѣ.** Ординаторъ заразнаго отдѣленія город. больницы д-ръ Тимченко, устроилъ третьяго дня елку для больныхъ дѣтей заразнаго отдѣленія. Дѣтямъ розданы были лакомства, игрушки и теплое платье.

Такой же дѣтскій праздникъ устроенъ былъ въ пріютѣ немушутъ и помощи нуждающимся. Въ присутствіи предсѣдателя общества полковн. Я. И. Бунина дѣтямъ раздавались обувь, платье и разныя лакомства. Праздникъ доставилъ дѣтямъ большое удовольствіе.

*** **Похороны пожарнаго Марусина.** Пожарные г. Одессы хоронили вчера одного изъ своихъ старѣйшихъ служащихъ—Илью Марусина, погибшаго при тушеніи пожара въ домѣ Либмана на Преображенской улицѣ. Отдать послѣдній долгъ скончавшемуся явились пожарные чины всѣхъ участковъ. Въ часъ дня въ город. больницу, гдѣ покоился тѣло страдальца, прибыли г. одесскій полицеймейстеръ полковникъ Я. И. Бунинъ, брандъ-маіоръ одесской пожарной команды полковн. Болтинъ, брандмейстеры Скарлато, Бицили и Сазоновъ. Гробъ изъ анатомическаго покоя былъ вынесенъ на рукахъ товарищами и внесенъ въ больничную церковь. Здѣсь началось отпѣваніе тѣла. У гроба стояли несчастная вдова и пять малютокъ, оглашавшія церковь плачемъ. При пѣніи „вѣчная память" гробъ вынесли, и печальная колесница направилась по Преображенской ул. мимо дома Либмана, гдѣ нашелъ несчастный преждевременную смерть, на Новое кладбище. На свѣжую могилу возложены были вѣнки отъ брандъ-маіора и пожарныхъ чиновъ Бульварнаго уч.

*** **Основы кулинарнаго искусства.** Дѣтскій пріютъ Государыни Императрицы Маріи Ѳеодоровны въ Одессѣ приступилъ къ изданію интересной книги: «Основы кулинарнаго искусства», составленной г-жею Александровой и магистромъ ветеринарныхъ наукъ г. Игнатьевымъ.

*** **И. д. старшаго врача** город. больницы, д-ръ Сенькевичъ-Корчакъ, выздоровѣлъ и вступилъ въ отправленіе своихъ обязанностей.

*** **Классификація зерновыхъ хлѣбовъ.** Вопросъ о классификаціи отечественныхъ зерновыхъ хлѣбовъ въ наступающемъ 1897 г. будетъ возбужденъ вновь, причемъ классификація предполагается подвергать лишь хлѣба, идущіе за границу и поступающіе на временное храненіе въ портовые элеваторы. Что же касается зерновыхъ хлѣбовъ, обращающихся на внутреннихъ рынкахъ, то классификація послѣднихъ признана хотя и весьма желательною, но необязательною. Классификаціи подвергнутся экспортируемые за границу чрезъ Петербургъ, Одессу, Николаевъ, Азовъ, Либаву, Ревель и др. портовые города озимыя и яровыя пшеницы, рожь, ячмень, льняное сѣмя, кукуруза, овесъ, просо и др. зерно, какъ ведренной, такъ и овинной сушки. Классификація выработана хлѣбо-торговымъ отдѣленіемъ при министерствѣ финансовъ, согласно требованіямъ иностранныхъ рынковъ.

*** **Операціи государств. банка въ Одессѣ.** Операціи одесской конторы государственнаго банка оказались въ 1896 году блестящими. Контора получила за отчетный годъ 700.000 руб. прибыли, при чемъ чистой прибыли остается 422.000 р. Въ 1895 году контора получила всего около 260.000 руб. чистой прибыли. Особенно удачно оперировала одесская контора по ссудной и учетной операціямъ и вкладамъ на храненіе.

*** **Трауръ въ японскомъ консульствѣ.** Японскій генеральный консулъ въ Одессѣ А. В. Рашеевъ получилъ телеграмму, что 30-го декабря скончалась отъ воспаленія легкихъ мать японскаго императора, императрица Асако. На зданіи консульства по этому случаю флагъ приспущенъ на половину въ знакъ траура.

*** **Новая книжная торговля въ Одессѣ.** Въ Лейпцигѣ, въ настоящее время, организуется товарищество книгопродавцевъ, которое предполагаетъ открыть большую торговлю иностранными книгами и нотами въ Одессѣ.

Морская хроника.

*** **Торжественный день.** Вчера, 2-го января, въ день рожденія Его Императорскаго Высочества Великаго Князя Генералъ-Адмирала Алексѣя Александровича, всѣ суда и пароходы въ портѣ были разцвѣчены флагами.

*** **Перемѣна котелка.** Вчера изъ крымско-кавказскаго кругового рейса возвратился въ Одессу пароходъ Р. ф. и. п. т. „Цесаревна"; по окончаніи выгрузки, пароходъ сегодня отойдетъ въ Севастополь, гдѣ въ докѣ на немъ будетъ перемѣнятъ котелокъ, дающій паръ для грузовыхъ крановъ и лебедокъ.

НЕКРОЛОГЪ

† 28 декабря, въ 2½ часа дня, послѣ тяжелой и продолжительной болѣзни, скончался, въ Вильнѣ на 84-мъ году жизни, виленскій римско католическій архипастырь, администраторъ виленской епархіи епископъ Людвигъ Феликсъ Здановичъ.

Между дѣломъ.

Встрѣча новаго года.

Гдѣ приличнѣе всего одесситу встрѣтить новый годъ?

— Конечно, въ Биржѣ!

Вся жизнь Одессы находится въ исключительной почти зависимости отъ биржи.

Если вы замѣчаете, что вашъ знакомый вялъ и скученъ, знайте, что гофмаклеръ телеграфировалъ: «на биржѣ настроеніе вялое, сдѣлокъ нѣтъ».

Физіономія одессита—это біюлетень г. Ксантопуло.

Если вы хорошій физіономистъ, вы не нуждаетесь въ биржевыхъ телеграммахъ: на лицѣ всякаго встрѣчнаго вы прочтете, въ какомъ состояніи денежный рынокъ.

Видно, наканунѣ новаго года никакихъ сдѣлокъ не было: въ биржевомъ залѣ царила скука, публики было сравнительно мало и оживленіе замѣчалось только за буфетомъ.

Одесситъ не любитъ маскироваться для маскарада: въ жизни онъ такъ рѣдко обходится безъ маски, что явиться на балъ онъ предпочитаетъ въ мундирѣ свѣтскаго человѣка, во фракѣ.

Прекрасный-же полъ предпочитаетъ прекрасные туалеты и совершенно не расположенъ состязаться въ маскарадной изобрѣтательности.

Съ одной стороны, это нерасположеніе очень убыточно для портнихъ, а съ другой стороны, очень прибыльно для тазачныхъ лавочекъ.

Эти промышленники, кромѣ побочныхъ занятій довольно интимнаго свойства, промышляютъ еще маскарадными костюмами.

Всѣ эти «цвѣточницы», «цыганки», «почтальоны»—все это взято по «сходной цѣнѣ» въ лавочкѣ рижскихъ напироскъ и гаванскихъ сигаръ, выдѣлываемыхъ у насъ, въ гаванн.

Но станемъ вблизи маленькой гостиной, этого маленькаго чайнаго отдѣленія думской комнаты, и будемъ наблюдать за масками.

* * *

Вотъ подходитъ маска, имы въ такомъ же положеніи, какъ Чичиковъ при видѣ Плюшкина.

— Ой, баба!

— Ой, нѣтъ!

Съ одной стороны, маска въ „невыразимыхъ"—значитъ мужчина, а съ другой стороны, она невыразимо декольтирована.

— О, эта изъ demi-monde'а,—говоритъ пріятель.

— Нѣтъ, братъ, это не demis а дробь помельче!

„Дрянная горизеа", по замѣчанію Сквозника-Дмухановскаго, надѣнетъ только сверхъ рубашки мундиръ, а внизу ничего нѣтъ".

Тутъ какъ разъ наоборотъ.

Нѣкоторыя маски надѣваютъ клоунскіе „соединенные штаты", и больше ничего.

Вотъ подходитъ „гадальщица", съ грязными картами въ рукахъ.

— Я тебя знаю, хочешь погадаю?

— Возьми двугривенный безъ гаданія.

— Нельзя, баринъ, маловато. Всю правду скажу!

Цыганка уходитъ съ правдой и съ четвертакомъ!

* * *

Вотъ идетъ „трубочистъ". Ему самъ Богъ велѣлъ быть „на руку нечистымъ", но онъ ужъ слишкомъ злоупотребилъ своимъ правомъ.

Къ нему подходитъ „цвѣточница" и предлагаетъ „сдѣлать починъ".

— Скажи прямо, хочешь ужинать?

— А пива поставишь?

По звуки музыки заглушаютъ отвѣтъ. По залу быстро пробѣгаетъ „черное домино", ударяетъ вѣеромъ зѣвающаго кавалера и дѣлаетъ ему знакъ головой. Жертва, съ недовольной миной, оставляетъ свой обсерваціонный пунктъ и слѣдуетъ за маской.

— Тебѣ скучно?

— Для такого вопроса не стоило меня тревожить.

— Нечего сказать, вѣжливый кавалеръ, но не въ томъ дѣло. Ты знаешь здѣсь онъ и она. Можно устроить, хочешь?

Кавалеръ моментально оживляется.

— Неужели ты надѣешься? Устрой и получишь...

— Нѣтъ, пожалуйста, безъ обѣщаній, дай расписку...

— Богъ съ тобой? здѣсь въ маскарадѣ?

— Да, ищи потомъ вѣтра въ полѣ. Я тебѣ то дѣло устроила, а гдѣ кольцо?—ты куртажъ получилъ за домъ, а гдѣ проценты?

Кавалеръ разсыпается въ любезностяхъ и обѣщаніяхъ.

* * *

Вотъ подходитъ „Мефистофель" съ изодраннымъ локтемъ. Діалогъ прекращается.

— Нѣтъ, ты только подумай, какъ онъ меня обманулъ, говоритъ въ другомъ концѣ очень эффектная маска. Обѣщалъ оставить по духовной, и вдругъ — анеризмъ. Я такъ и обомлѣла. Не скрою—я побѣжала къ адвокату; разсказываю ему: такъ и такъ, у меня есть письмо съ обѣщаніемъ, можно по немъ взыскать?

— Нельзя, говоритъ.

Я къ родственникамъ и получила отступного 5 тысячъ.

— Счастливица!

Маска сверкнула своими красивыми бриллиантами и быстро стала догонять какого-то кавалера.

Другая пара.

— Дорогой, идемъ скорѣй, я вижу мужа,—говоритъ домино.

— Душечка, не безпокойся, онъ съ гувернанткой моей дочери. Она его скоро не выпуститъ. Я ее хорошо знаю!

— Поправился тебѣ мой сюрпризъ бумажникъ?

— Что-жъ, малоч

Паровая Мебельная Фабрика И. ДРАЧИНСКАГО. Довожу до свѣдѣнія моихъ почтенныхъ заказчиковъ и покупателей, что съ 1-го сего января 1897 года магазинъ мой по Надождинской ул., въ домѣ Фонъ-Дешъ **перемѣщенъ** *на Екатерининскую ул., въ д. Штерна, противъ Ліонскаго Кредита*, куда и прошу обращаться съ заказами.

Въ магазинахъ имѣется готовая мебель, всевозможныя желѣзныя кровати и гнутая мебель. Принимаются заказы. 12-Г-150-1

Изъ-за нѣсколькихъ десятковъ рублей въ селѣ Богучаровѣ тульской губ. убита содержательница винной лавки Киселева своимъ же любовникомъ.

Тѣ-же прокляты деньги были причиною убійства въ деревнѣ Фотіоновѣ ярослав. губ. матери и двухъ дочерей—15 и 9-ти лѣтъ.

Суди по одеждѣ девятилѣтней дѣвочки, видно было, что несчастная собралась идти въ школу, находящуюся въ той-же деревнѣ. При осмотрѣ квартиры оказалось, что первый ударъ вдовѣ былъ нанесенъ въ кухнѣ, въ тотъ моментъ, когда она хотѣла ставить самоваръ. По всей вѣроятности, жертва вырвалась изъ рукъ убійцы, избѣжала изъ избы, гдѣ на дворѣ съ ней и покончили. Убійцамъ не удалось воспользоваться плодами преступленія. Видимо, они полагали, что деньги спрятаны въ сундукахъ, которые всѣ перерыты.

Впрочемъ, описанныя убійства происходили въ селахъ, гдѣ нѣсколько десятковъ рублей составляютъ цѣлый капиталъ.

Но часто случается, что человѣка убиваютъ тамъ зря, на за понюшку табаку,—и не въ селѣ какомъ-нибудь, а въ густонаселенномъ городѣ, на самомъ бойкомъ мѣстѣ, на глазахъ массы людей. Такъ, въ Петербургѣ, на Невскомъ проспектѣ крестьянинъ Аѳанасьевъ поссорился изъ-за чего-то въ пьяномъ видѣ со своей женой, повалилъ ее на полъ, ножемъ распоролъ ей животъ, такъ что вывалились внутренности,—и бѣдная женщина отдала Богу душу.

Причина убійства—пьянство и праздничный разгулъ.

Аѳанасьевъ убилъ свою собственную жену, а крестьянинъ Силагинъ въ томъ же Петербургѣ зарѣзалъ, во второй день праздниковъ, финскимъ ножемъ жену запасного рядового Крутикова въ присутствіи послѣдняго.

И это убійство случилось во время ссоры за выпивкой.

Проклятое «зелье» было причиной и убійства одного пріятеля другимъ.

Въ с. Гусляцахъ московской губ., крестьяне Страховъ и Барановъ на второй день праздника мирно бесѣдовали въ «чистомъ трактирѣ», затѣмъ поссорились и въ заключеніе Барановъ убилъ Страхова кинжаломъ.

Пьянство было причиной и смерти молодого крестьянина Колесова, которому собутыльникъ его, Рыжовъ вонзилъ топоръ въ спину, а затѣмъ распласталъ и голову, такъ что мозги виднѣлись на поверхности черепа. Это кровавое происшествіе произошло предъ разсвѣтомъ 25 декабря въ 13 верстахъ отъ г. Варнавина нижегородской губ. Колесовъ, по ремеслу судовщикъ, ѣхалъ со своею артелью домой на праздникъ. Дорогой между судовщиками и возчиками, послѣ обильной выпивки произошла ссора, которая закончилась дракой. Побѣдителями оказались судовщики. Послѣ драки продолжали пить, снова угощались, и одинъ изъ побѣжденныхъ, Рыжовъ, схватилъ топоръ, сталъ кричать: «Подите-на сюда, вотъ я васъ угощу»—размахнулся и угостилъ слѣзшаго съ саней и подвернувшагося подъ руку на въ чемъ неповинного Колесова, который тутъ-же испустилъ духъ.

Но довольно!...

Если вы въ разсказанномъ здѣсь фактамъ прибавите описанныя уже у насъ убійства, имѣвшія мѣсто наканунѣ праздника (въ Геническѣ—съ цѣлью грабежа убили трехъ человѣкъ, двухъ взрослыхъ и ребенка; въ Петербургѣ изъ нужды отецъ убилъ двухъ собственныхъ дѣтей, въ Нижнемъ-Новгородѣ—ремесленникъ и его жена убиты рабочимъ),—то вы поневолѣ воскликнете: «караулъ, рѣжутъ». Въ одномъ случаѣ поводомъ является желаніе завладѣть нѣсколькими рублями ближняго, въ другомъ—пьянство и оскорбленное самолюбіе, въ третьемъ нужда—а по всѣхъ—малокультурность и малоцѣнность человѣческой жизни. Только культура убьетъ сидящаго внутри насъ со временъ Каина «звѣря», научитъ насъ уважать человѣческую личность и подниметъ цѣнность человѣческой жизни.

Азъ.

ПЕТЕРБУРГЪ.

Чествованіе М. М. Антокольскаго.

29-го декабря, въ залѣ Императорскаго общества поощренія художествъ, друзья и почитатели знаменитаго скульптора Марка Матвѣевича Антокольскаго чествовали его, по случаю исполнившагося 25-ти лѣтія его художественной дѣятельности. Къ 8 часамъ дня въ большомъ залѣ общества собрались въ ожиданіи виновника торжества многочисленные его почитатели, нѣсколько сотъ человѣкъ, явившихся безъ всякихъ приглашеній. Здѣсь находились сенаторы А. Ѳ. Кони и В. И. Лихачевъ, гофмейстеръ Балашевъ, директоръ музея общества поощренія художествъ Д. В. Григоровичъ, вице-президентъ Императорской академіи художествъ гофмейстеръ И. И. Толстой, директоръ Императорскаго эрмитажа г. Сомовъ, А. Н. Майковъ, А. Н. Пыпинъ, проф. Римскій-Корсаковъ, художники и много дамъ.

Въ 8½ часовъ вечера пріѣхалъ юбиляръ въ сопровожденіи В. В. Стасова и былъ встрѣченъ у входа членами совѣта Императорскаго общества поощренія художествъ. Раздались долго несмолкаемые аплодисменты. Первымъ привѣтствовалъ юбиляра Д. В. Григоровичъ прочтеніемъ рескрипта Августѣйшей предсѣдательницы общества, Ея Императорскаго Высочества принцессы Евгеніи Максимиліановны Ольденбургской, слѣдующаго содержанія:

„Маркъ Матвѣевичъ!

На всеподданнѣйшемъ ходатайствѣ моемъ, по званію предсѣдателя Императорскаго общества поощренія художествъ, о награжденіи васъ за вашу двадцатипятилѣтнюю плодотворную дѣятельность на художественномъ поприщѣ, Государю Императору благоугодно было положить слѣдующую Собственноручную резолюцію: „Наградить чиномъ дѣйствительнаго статскаго совѣтника“.

Поздравляя васъ съ такою Монаршею милостію, выражаю вамъ при этомъ пожеланіе отъ имени предсѣдательствуемаго Мною учрежденія, дальнѣйшихъ успѣховъ на избранномъ вами пути“.

Извѣстіе о Монаршей милости было восторженно встрѣчено всѣми присутствующими. Привѣтствуя М. М. отъ себя лично, Д. В. Григоровичъ припомнилъ, какъ въ 1870 году, однажды утромъ, пришелъ къ нему В. В. Стасовъ и съ радостью сообщилъ, что встрѣтилъ чрезвычайно талантливаго юношу, который вскорѣ послѣ этого и пришелъ къ оратору. «И вотъ, спустя 25 лѣтъ,—сказалъ Д. В.—я имѣю счастіе привѣтствовать въ вашемъ лицѣ большого европейскаго художника»!

Вице-президентъ Императорской академіи художествъ, графъ И. И. Толстой, передавая юбиляру поздравленіе отъ alma mater, заявилъ, что М. М. Антокольскій не только великій художникъ, но и гордость того учрежденія, которое его воспитало, что онъ великій художникъ не только въ Россіи, но и передъ лицомъ всей Европы. Какъ-бы въ подтвержденіе сказанныхъ словъ, графъ Толстой прочиталъ только что полученную привѣтственную телеграмму отъ директора парижской художественной школы.

Затѣмъ, В. Матэ прочиталъ привѣтственный адресъ отъ художниковъ (адресъ подписанъ И. Е. Рѣпиным, В. К. Маковскимъ и мног. друг.). Далѣе слѣдовали адреса и привѣтствія отъ русскихъ женщинъ (рисунки г-жъ Бемъ и Полѣновой: первый изображаетъ будущихъ скульпторовъ, занимающихся пока лѣпкою снѣжныхъ болвановъ; второй—Ивана Царевича, вырвавшаго изъ хвоста Жаръ-Птицы волшебное перо—символъ счастья и удачи); отъ дамскаго художественнаго кружка; отъ общества распространенія просвѣщенія между евреями въ Россіи; отъ общества русскихъ акварелистовъ; отъ родныхъ, друзей и т. д. В. В. Стасовъ поднесъ юбиляру отъ имени публики прочувственный адресъ.

На имя юбиляра получено было много телеграммъ, между прочимъ изъ Выборга отъ Вл. С. Соловьева, изъ Москвы и др. Особенное впечатлѣніе произвело трогательное и симпатичное письмо 82-лѣтней матери Антокольскаго, къ ея сыну, уже знаменитому художнику.

На вышеприведенныя привѣтствія М. М. Антокольскій, глубоко тронутый, сердечно благодарилъ собравшихся, упоминая при этомъ тѣхъ лицъ, которымъ онъ обязанъ развитіемъ своего таланта. Юбиляръ съ глубокою благодарностью заявилъ, что считаетъ себя счастливымъ, что онъ былъ взысканъ милостью Императоровъ Александра II и Александра III и особенно тронутъ объявленною ему сегодня Монаршею наградою.

Послѣ антракта, въ большомъ залѣ были показаны на экранѣ снимки съ работъ М. М., а также его портреты и виды дома, гдѣ онъ родился.

Объясненія давалъ В. В. Стасовъ.

Громъ аплодисментовъ вызвало неожиданное появленіе передъ собравшимися статуи Антокольскаго «Иванъ Грозный». Какъ только В. В. Стасовъ прочиталъ адресъ, занавѣсъ былъ отдернутъ и глазамъ присутствовавшихъ предсталъ первый капитальный трудъ геніальнаго скульптора, окруженный живыми растеніями.

Чествованіе отличалось по словамъ «Нов.» рѣдкою сердечностью.

ЮГЪ.

(Отъ нашего корреспондента).

ХЕРСОНЪ, 1 января.

Мѣстное общество врачей почему-то окружаетъ какою-то таинственностью свои засѣданія даже тогда, когда рѣчь идетъ объ интересующихъ всѣхъ вопросахъ. Недавно оно занималось вопросомъ объ аптекаряхъ и аптекарскихъ магазинахъ.

Казалось бы, что при обсужденіи такого вопроса, должны были быть приняты всѣ мѣры къ гласному его рѣшенію, но не такъ вышло на самомъ дѣлѣ.

Вмѣстѣ съ публикой, недопускаются на засѣданія и представители печати. Каждый разъ, когда кто-либо изъ корреспондентовъ желаетъ побывать на засѣданіи, допущеніе его должно быть санкціонировано собраніемъ, причемъ держато держатъ за дверью до рѣшенія вопроса. Иной разъ постоишь такъ въ ожиданіи пропуска, да и уйдешь не солоно-хлебавши. Съ протоколами же своихъ засѣданій о—во врачей знакомитъ публику разъ въ годъ. Мы думаемъ, что о—ву врачей нечего стыдиться своихъ засѣданій. Во время празднованія своего юбилея о—во констатировало крайне холодное отношеніе къ нему публики, а, оказывается, что оно само отталкиваетъ отъ себя желающихъ знакомиться съ его дѣятельностью. Пріютившись, изъ милости, въ помѣщеніи земства, о—во врачей почему-то прячется въ скорлупу, боясь свѣта, гласности, но, вмѣстѣ съ тѣмъ, беретъ себѣ право рѣшать вопросы въ томъ или иномъ смыслѣ.

— Начиная со второго дня Рождества здѣсь функціонируютъ чайныя, устроенныя губернскимъ попечительствомъ трезвости при участіи благотворительнаго общества. На торжествѣ открытія присутствовали г. начальникъ губерніи т. с. М. Е. Веселовскій, вице-губернаторъ Масловъ, предсѣдательница благотворительнаго общества М. В. Веселкина и нѣкотор. др. почетныя лица. Ежедневно въ чайной играетъ оркестръ музыки. Торговля идетъ на славу, благодаря чистотѣ помѣщенія и дешевизнѣ цѣнъ.

Торговля и промышленность.

Коммерческія телеграммы.

2 января.

Петербургъ. Вексс. курсъ на Лондонъ чекъ 94.25, на 3 мѣс. 93.50,—на сроки —.—, Вексс. курсъ Парижъ чекъ 37.40, на 3 мѣс. —.—. Берлинъ чекъ 46.25—, на 3 мѣс. 45.80.—Амстердамъ на 3 мѣс. —.—. 4% государствен. рента 1894 г. 99.12½. 1-й внутр. съ выигр. заемъ 288.—. 2-й 257.—, дворянскій 212.75.

Товарный отдѣлъ

2 (14) января.

Нью-Іоркъ. Пшеница упала на ⅞ цента (⅞ к. на пудъ). Кукуруза на ⅜ цента (⅜ к. на пудъ).

Изъ остальныхъ заграничныхъ рынковъ извѣстій не получено вслѣдствіе повреждения телеграфа,

Курсы одесской конторы государственнаго банка.

2 января 1897 г.

А. Процентныя бумаги.

	Пок. р. к.	Прод р. к.
4% государств рента	98¾	99¼
5½% жел.-дор. рента	—	—
4½% консолид обл. 1-го чып.	101⅜	102¼
„ „ „ 2-го „	101⅜	101⅞
5% внутренн. заемъ 1893 года	101⅛	101⅝
4% обл. внут. займа 1887 г. (1 в.)	—	—
4½ „ „ займовъ 1891 г. (2 в.)	98½	—
4% „ „ „ „ 3 и 4 в)	—	—
5½% закл. л. гос. дв. зем. бан	100⅞	101⅜
5% закл. лис. гос. д. з. б.	97⅜	97⅞
4% свид. крест. поземь. банка.)	101	.31½
5% свид. Крестьянск. Пов. Бан.	97⅜	97⅞
бил. 1 вы. съ выигр. в 1864 г.	293	295
„ „ „ „ 1866 г.	256½	258½
5% закл. 1 выиг л. г. к. в б.	211½	213½
3% серіи госуд. казнач.	— —	— —

Примѣчаніе. 4% и 4½% бум. продаются конторою и со сдачею на срокъ.

Б. Россійская золотая монета.

Имперіалы прежняго чекана	15.45	—.—
„ новаго „	15.—	—.—
Полуимперіалы прежняго чекана	7.72	
„ новаго „	7.50	
Червонцы	4.63	

В. Трехмѣсячныя тратты.

	Р.	К.
На Лондонъ (за 10 фун. стер.)	93	60
„ Парижъ (за 100 фр.)	37	22½
„ Берлинъ (за 100 мар.)	45	87½
„ Амстердамъ (за 100 гол. гульд.)	77	45

Г. Чеки (à vue).

На Лондонъ (за 10 фун. стерл.)	94	40
„ Парижъ (за 100 фр.).	37	42½
„ Берлинъ (за 100 мар.).	46	27½
„ Амстердамъ (за 100 гол. фл.)	78	10
„ Вѣну	78	75

Котировка фондовъ на мѣстномъ рынкѣ за 2 января 1897 г.

Фонды.

	пок	прод
5 пр. выигрыш. заемъ 1-го 1864 г.	Тиражъ	
„ „ 2-го 1866 г.	257	259½
5 двор. зем. бан. съ выигр.	212	214
4 проц. государственная рента	98¾	99¼
5 проц. госуд. жел.—непр. рента	—	—
4 пр. гос. вн. заимъ 1. 2. 3. IV в.	99½	99¾

Закладные листы.

5½% Херс. зем. банка	100½	.01
5% „ „ „ „	100½	100⅞
4½% „ „ „ „	94½	94⅞
5½% обдит. од. гор. кред. о—ва	100⅝	.01
5% „ „ „ „	100	100¼
4½% „ „ „ „	93¾	94¼
5% бес-таврич. зем. банка	100¾	101⅛
4½% „ „ „	94⅛	94½
4½% заемъ гор. Одессы	94½	95¼
5% кіевскаго зем. банка	100⅝	101
4½% „ „	—	—

Акціи.

Номин. стоимость:		
250 Рус. бан. для внѣш. торг.	—	—
250 Бес. Тавр. зем. бан.	—	—
Акц. Виленскаго зем. бан.	—	—

Монеты.

	Пок.	Продан.	Сѣдлан.
Полуим. ст. чек.	7 — 72	7 —72	7 — 72 „
Полуим. новаго чек.	7 „ 50	7 „ 50	7 „ 50 „
Наполеондоръ	7 „ 48	7 „ 50	7 „ 50 „
Англійскій фунтъ	9 „ 42	9 „ 45	9 „ 45 „

Хлѣбный рынокъ.

Настроеніе заграничныхъ хлѣбныхъ рынковъ за послѣдніе дни колеблющееся, цѣны—то понижаются, то повышаются. Послѣднія цѣны ниже.

Нашъ рынокъ въ слабомъ настроеніи и дѣла ограничены, отборная рожь цѣнилась сегодня по 59—60 к. пудъ, а ячмень по 54½—55 к. пудъ. Кукурузой было пшеницей безъ измѣненія, но спросъ слабѣе.

Хлѣбныя сдѣлки.

(за 1 и 2 январи).

Озимой: 1200 ч. 9 п. 10 ф. Эйгмакъ—Виттеръ 59 к. Пер., 3000 ч. 9 п. 17 ф. Менделевичъ—Оловъ 97 к. Молд., 1200 ч. 9 п. 15 ф. Эпшпергъ—Кригеръ 90 к. Молд, 300 ч. 9 п. 80 Гольденбергъ—Мазуренъ 90½ к. пер.

Ярвы: 300 ч. 9 п. 25 ф. Клейманъ—Кригеръ 90 к. Молд., 1200 ч. 9 п. 15 ф. Лавшицъ—Баржанскій 95 к. Пер.

Прибывшіе въ Одессу.

1-го января.

Петербургская гост. Шрадеръ П. австрійск. изъ заграницы, Бибери Д. Н. дв. изъ Кишинева, Барамъ А. И. куп. съ женою оттуда-же, Сурисъ М. О. куп. оттуда-же, Массъ А. Л. куп. изъ Москвы, Маосъ І. А. куп. оттуда-же, Литманъ М. Л. швейцар. гр. изъ заграницы, Мельниковъ С. Г. куп. изъ Москвы.

Сѣверная гост. Конорженскій И. И. дворянинъ заграницы, Дессауеръ П. нѣмецкобрилянт. изъ Риги, Вахасее Ж. Г. франц. подданн. изъ заграницы.

Лондонская гост. Абашевъ І. Н. тит. сов. изъ Петербурга, Вефетъ Н. А. изъ Петербурга, Клиц Н. И. д. с. с. оттуда-же, Жиловъ Е. франц. гр. изъ Харькова.

Европейская гост. Ю. Ф. Штернъ куп. изъ Москвы, Петеръ-Проскурьковъ дир. поч. гр. оттуда-же, О. Н. Бриліантовъ оттуда-же, В. В. Полтавцевъ пот. гот. оттуда-же, Г. Г. Штреккеръ герман. подд. изъ Новороссійска.

Судебный указатель.

Въ окружномъ судѣ, по 4 гражданскому отдѣленію, на 3 января назначены къ слушанію слѣдующія дѣла:

1) Пастлеръ съ Р. о. п. и т. искъ (допрос свид.) 2) Селезнякова съ Гольдсмитъ и Де-Поло искъ (допр. свид.) 3) Рошкъ-Вагнера съ Столеромъ искъ (по сущ.), 4) Георгокопуло съ Гриденшмъ (допр. свид.), 5) Залѣвскаго съ Валицкимъ искъ (ч. в.), 6) Соломиной о продажѣ (ч. в.), 7) Катермасовскаго о давн. владѣніи, 8) Розенблата о распредѣленіи дѣлежъ (ч. в.), 9) Переделавцева съ Фреймаръ, Коросели и др. искъ (ч. в.), 10) Гидукевича о дух. завѣщ. и вводѣ (ч. в.), 11) Гари о распредѣленіи дѣлежъ (утв. разсч.), 12) Пилики и Гинтмахеръ о томъ-же, 13) Баласа о томъ-же, 14) Молера о томъ-же, 15) Капашкина о продажѣ (о прин. частн. жал.), 16) Фелеръ жалоба, 17) Лебединскаго съ Майеръ и Вальдомъ искъ (допр. свид.), 18) Терминской о давн. владѣніи.

Начало засѣданія въ 10 ч. утра.

Въ одесск. коммерческомъ судѣ (по судебн. отдѣленію) въ засѣданіи 3-го января назначены къ слушанію дѣла:

По 2-му столу слов. провер.

1) В. Крыжановскаго съ А. Пашковымъ 500 руб. 2) И. Лозинскаго съ С. Кравченко 525 р. 3) Его-же съ Т. Ѳедченко 525 р. 4) І. Портова съ К. Берграмомъ 331 р. 20 к.

По 1-му столу слов. произв.:

1) Торг. д. «К. Стукенъ» съ И. Баптизмацкимъ 3026 р. 45 к. 2) П. Купермана съ торг. д. «Терещенко и Гиторовъ» 3134 р. 3) М. Аинфатисъ съ конкурсомъ Метакса 2000 р.

По упрощенному производству:

1) Одесск. агентства Ліонскаго кредита съ Р. Бегаромъ и Я. Гершмановомъ 2000 руб.

ТЕАТРЫ и ЗРѢЛИЩА.

Въ пятницу, 3 января.

Городской театръ. Итальянскими оперными артистами представлено будетъ: «Трубадуръ», оп. въ 4 д. и 8 карт., муз. Верди. Начало въ 8 час. вечера.

Русскій театръ. Общест. москов. артистовъ представлено будетъ: Хаджи-Муратъ оп. въ 3 д. муз. Декера-Шенка. Начало въ 8 ч. веч.

Новый театръ. Малорусской труппой подъ управленіемъ И. Ивасп-Мороза представлено будетъ: 1) «Катерина» др. въ 4 д. Винченко, 2) „Изъ огня да въ полымя“ ком. въ 1 д. Вечеслава. Начало въ 8 ч. веч.

Цирк. Большой американскій циркъ Вильяма Каспара (Кобелевскаго, д. Свищенбахера). Начало въ 8 ч. веч.

Банкирская Контора Е. С. Лившица въ Херсонѣ

Суворовская ул., д. Подпалова. 16812—115—15

Банкирская Контора А. Беновичъ и К° въ Херсонѣ,

Суворовская ул., д. Тарле. 10172-150—15

ДВИЖЕНІЕ ПАРОХОДОВ

Русск. Общ. Пар. и Торг.

Съ 29 декабря 1896 г. по 4 Января 1897 г.

По линіи Крымско-Кавказской до Батума:

Января 3, пятница, въ 5 ч. веч. «Рюрикъ» товаро-пассажирскимъ прямымъ рейсомъ.

Января 4, суббота, въ 3 час. дня, «Цесаревичъ Георгій» почтовымъ прямымъ рейсомъ.

Ожидаются въ Практическую гавань по линіи Крымско-Кавказской:

Отойдутъ изъ Карантинной гавани

Января 5, воскресенье въ 10½ ч. утра «Королева Ольга» прямымъ Александрійскимъ рейсомъ.

Ожидаются въ Карантинную гавань

Января 3, пятница, «Царь» изъ прямого Александрійскаго рейса.

ДВИЖЕНІЕ ПАРОХОДОВ

Россійскаго Общества Транспортовъ

Пароходы отходятъ изъ Одессы по всѣмъ портамъ Крыма и Кавказа, срочными круговыми рейсами, согласно росписанію, по средамъ и субботамъ въ полдень, отъ пристани на Новомъ молѣ, гдѣ производится пріемъ грузовъ и выдача пассажирскихъ билетовъ.

Пароходы возвращаются въ ОДЕССУ въ рейсовъ въ субботу и среду утромъ. 11175-22—19

Поѣзда юго-зап. жел. дорогъ.

Отходъ изъ Одессы:

Курьерскій № 2 (I и II кл.) въ Кіевъ 8 ч. в.
Почтов. № 4 главная линія (I, II и III кл.) 8 ч. 50 м. веч.
Пассажир. № 2 bis (I и III кл.) 6 ч. 36 м. в.
Пассажир. № 6 на Кишиневъ (I, II и III кл.) 9 ч. 15 м. у.
Пассажир. № 8 (I, II и III кл.) 2 ч. 30 м. дня.
Пассажирскій № 10 (I, II и III кл.) на Елисав. и Кишиневъ 11 ч. веч.

Приходъ въ Одессу.

Курьерскій № 1 въ 9 ч. 14 м. утра.
Почтовый № 3 въ 8 ч. 27 м. ут.
Пассажирскій № 5 въ 9 ч. 6 м. в.
Пассажирскій № 7 въ 3 ч. 40 м. дня.
Пассажирскій № 9 въ 6 ч. 10 м. ут.
Пассажир. № 1 на bis въ 12 ч. 27 м. дня.

Поѣзда трамвая на Б-Фонтанъ.

Отъ города: 6 ч. 15 м утра, 8 ч. 10 ч. 30 м 1 ч., 3 ч. 30 м. и въ 6 ч. послѣдній.

Отъ Больш. Фонтана: 7 ч. утра, 9 ч., 12 ч., 2 ч., 5 ч. и 7 ч. послѣдній.

Въ Одесской Городской Управѣ

11-го января 1897 года будутъ производиться устные и посредствомъ запечатанныхъ объявленій торги, безъ переторжки, на отдачу съ подряда поставокъ въ 1897 г. для городскихъ богоугодныхъ заведеній слѣдующихъ припасовъ: хлѣба бѣлаго, арнаутнаго и ржаного муръ и ящъ нурянныхъ.

Запечатанныя объявленія будутъ приниматься въ день торговъ до 1 часу дня.

Въ случаѣ неявки желающихъ до 2-хъ часовъ пополудни, торги будутъ считаться несостоявшимися.

Кондиціи можно читать въ Благотворительномъ Отдѣленіи Гор. Управы ежедневно, кромѣ дней неприсутственныхъ, съ 10 час. утра до 2-хъ час. пополудни 16—Г—3—1

Въ Одесской Городской Управѣ

въ пятницу, 10 января 1897 г., въ 1 час. дня, будутъ произведены устные и посредствомъ запечатанныхъ объявленій торги на отдачу въ аренду городскихъ пѣсокъ и мѣръ на Привозной площади срокомъ на три года, считая со дня утвержденія управою торговъ.

Запечатанныя заявленія будутъ приниматься въ день торговъ до 1 часу пополудни.

Кондиціи можно читать въ Торговомъ Отдѣленіи Управы. 11—3—1

Судебный приставъ при одесск. окруж. судѣ

По М. ИЗМАЙЛОВѢ, жительствующій въ г. Одессѣ, по Болш.-Арнаутской ул., въ д. № 50, на основаніи 1411 ст. уст. гражд. судопр., объявляетъ, что 31 мая 1897 г., въ 10 ч. утра, въ залѣ засѣданій гражданскаго отдѣленія окружнаго суда, будетъ продаваться съ публичнаго торга недвижимое имѣніе, принадлежащее Одесскому мѣщанину Лазарю Мойсеевичу Варшавскому, заключающееся въ правахъ на одиннадцать нѣсколькидцатыхъ на той двухъ дворовыхъ мѣстъ съ постройками, находящихся въ общемъ владѣніи Варшавскаго съ сестрами его—Анною Лиховецкою, Сурою Ревиритъ и Розою Зейлингеръ, состоящихъ Херсонской губерніи въ г. Одессѣ, Михайловскаго полиц. участка: 1) по Старопортофранковской улицѣ, подъ № 62 (и 2) на углу Высокаго переулка и Малороссійской ул., подъ № 32, подъ которыми мѣрою земли: а) подъ дворомъ по Старопортофранковской ул. приблизительно въ длину 25 саж. и въ ширину по улицѣ и задній двора 9 с. 2 арш. и б) подъ дворомъ № 32 по Малороссійской ул. 20 саж. и по Высокому переулку 15 саж., а всего 300 кв. саж. Имѣніе это, въ цѣломъ составѣ, свободны отъ аренды, состоитъ въ залогѣ въ Одессѣ, Городскомъ Кредитномъ Обществѣ по первоначально выданнымъ ссудамъ: 1) по Старопортофранковской улицѣ въ суммѣ 10000 р. и б) по Высокому переулку и Малороссійской ул. въ суммѣ 2000 р., а права на таковыя Лазаря Варшавскаго въ публичную продажу назначены на удовлетвореніе взысканій: одесск. мѣщанина Афанасія Ѳедорова Малявки и лекаря Исаака Мошковича Варшавскаго: перваго въ суммѣ 235 р. и втораго въ суммѣ 925 руб съ процент. и издержк. по исполнит. листамъ одес. Коммерч. суда 2, 7 ноября и 6-го марта 1895 г. за №№ 229, 231 и 82.

Торгъ начнется съ оцѣночной суммы каждаго права 2000 р.

Всѣ бумаги и документы, относящіеся до означеннаго продаваемаго имѣнія, можно разсматривать въ квартирѣ судебнаго пристава въ дни присутственные отъ 10 до 12 ч. дня. 17262—Н—3—1

Судебный приставъ при одесскомъ городскомъ

съѣздѣ мировыхъ судей Д. И. ПРЕКУЛЪ, на основаніи 1030 ст. уст. гражд. судопр., объявляетъ, что 8 января 1897 года, въ 12 час. утра, будетъ произведена публичная продажа движимаго имущества, принадлежащаго Заиделю Сафьину, заключающагося въ разныхъ вещахъ и проч., оцѣненнаго въ 110 р.

Продажа будетъ производиться въ Херсонскомъ участкѣ гор. Одессы, на Ямской ул., въ д. Гальперина, № 1. 17374—Н—3—2

Судебный приставъ при одесскомъ городскомъ

съѣздѣ мировыхъ судей Д. И. ПРЕКУЛЪ на основаніи 1030 ст. уст. гражд. судопр., объявляетъ, что 10 января 1897 года, въ 12 час. утра, будетъ произведена публичная продажа движимаго имущества, принадлежащаго Альберту Гесзбергеру, заключающагося въ разныхъ вещахъ и проч., оцѣненнаго въ 435 р.

Продажа будетъ производиться въ Херсонскомъ участкѣ гор. Одессы, на Княжеской ул., въ домѣ Гесзбергена. 17373—Н—3—2

ШОКОЛАДЪ Совершенно безъ всякихъ примѣсей

Избѣгать поддѣлокъ

С.СІУ и К° МОСКВА.

Къ Бальному сезону

получены въ большомъ выборѣ

ПЕРЧАТКИ и ВѢЕРА

первѣйшихъ фабрикъ и продаются по весьма доступнымъ цѣнамъ

во вновь открытомъ Модномъ Магазинѣ «Mercerie»

І. ЛИМИНКА,

Ришельевская ул., уг. Полицейской, д. Баржанскаго, противъ больш. дома Баржанскаго, рядомъ съ магазиномъ Наумова. 17240-5-2

Мѣсто подъ постройку

ДОМА продается, возлѣ Монопольнаго склада № 1-й. Объ условіяхъ узнать въ Циклодромѣ бывш. Цирка, Екатерининская ул., д. № 14-й. 15880—М—00-31

БЕЗЪ ТОРГУ. 8644—100—65 БЕЗЪ ТОРГУ.

ДЛЯ ПОДАРКОВЪ

ТОЛЬКО ЧТО ПОЛУЧЕНЫ:

Никелевые часы по **2 р. 25 к.**
Черные часы „ **2 р. 75 к.**

Большой Складъ ЧАСОВЪ

брилліантовыхъ, золотыхъ, серебряныхъ и мельхіоровыхъ вещей

І. Баржанскаго,

на Дерибасовской ул., противъ Городского сада.

ПОЛУЧЕНЪ ГРОМАДНЫЙ ВЫБОРЪ разнаго рода

ЧАСОВЪ

ИЗВѢСТНЫХЪ ФАБРИКЪ, КАКЪ-ТО: Филиппа Патека & С°., Вальтгамъ Вачъ изъ Америки, Луи Гринзела, Бартъ—сыновья, поставщиковъ Е. И. В. Россійскаго Императора, братьевъ Одемаръ, братьевъ Мермодъ, Фабрика Лонжинъ и Мозера.

Продажа производится гуртомъ и по мелочи

ПО САМЫМЪ ВЫГОДНЫМЪ ЦѢНАМЪ.

Прейсъ-Куранты выдаются и высылаются безплатно. Столовое серебро 22 и. золотникъ.

Утерянъ ВЕКСЕЛЬ

въ 212 руб., отъ 5-го марта 1896 г., срочный на годъ, выданный Петромъ Голицынымъ Онуфрію Фалендышу. Нашедшаго прошу оставить въ конторѣ «Одесскихъ Новостей», за что получитъ приличное вознагражденіе 15-У-3-1

Уничтожаетъ КОПОТЬ, Увеличиваетъ СВѢТЪ въ керосиновыхъ лампахъ

„РАФИНІОЛЬ“ 5 коп. штука.

Продается вездѣ. Главный складъ у Л. БАРАНОВСКАГО, Ришельевская, 28. Торговымъ скидка. Высылаю наложеннымъ по менѣе 1 р. с. 17375—В—3—1

Продается недорого мебель орѣховая: шкафъ, комодъ, дамскій рабочій столикъ, кровати, новой хорошей работы. Уг. Полицейск. и Александр. площ., д. Коростовцевой, № 5, кв. 3, парадный ходъ по жел. лѣстницѣ, противъ Александр. просп. 6—П—2—1

135 руб. продается ДУБОВАЯ СТОЛОВАЯ. Покровский перул. д. № 12, кв. 2. 7—П—3—1

Сѣмянная торговля **Ф. Дюфренъ**

Ришельевская ул., № 7, домъ Вургафта, рядомъ съ д. Ралли.

Имѣются готовые и принимаются заказы

Букетовъ, Вѣнковъ и проч. изъ свѣжихъ и сухихъ цвѣтовъ. 16428—30—28

Съ разрѣшенія г. попечителя одес. учебн. округа бухгалтеръ, теоретикъ и практикъ

Э. А. РУХЕЛЬМАНЪ

указываетъ способъ веденія коммерческихъ книгъ по двойной итальянской

БУХГАЛТЕРІИ

а также принимаетъ на себя приведеніе въ порядокъ конторскихъ книгъ и составленіе **ГОДИЧНЫХЪ БАЛАНСОВЪ.** 87

Пріемъ отъ 3—5 и отъ 8 до 10 ч. вечера. Адресъ: Прохоровская, д. Розенберга, № 10, кв № 7.

Главный бухгалтеръ мѣстной первоклассной фирмы Э. А. РУХЕЛЬМАНЪ.

Центральная ШКОЛА **КРОЙКИ и ШИТЬЯ А. С. Ланда**

бывш. учительницы кіевск. ремесл. клас и автора усовершенствованнаго метода. „КУРСЪ КРОЙКИ“, д. 10 р. уголъ Ришельевской и Дерибасовской ул. д. Меля № 10 ходъ съ улицы кв. № 12½. При школѣ мастерская для пріема заказовъ дамскихъ нарядовъ за фасонъ отъ 1 р., даю уроки на дому; тамъ-же продаются КНИГИ ДЛЯ КРОЙКИ. 15—10

Учитель танцевъ И. Я. Адамовскій

спеціалистъ по мазуркѣ, возвратившись въ Одессу и его помощникъ Л. Г. ХАЛИФЪ начали уроки танцевъ у себя на дому и предлагаютъ свои услуги гимназіямъ, пансіонамъ и частнымъ домамъ. Уголъ Дерибасовской и Преображенской, домъ Спинцыной, кв № 4. Тамъ-же можно имѣть ТАПЕРА, играющаго по вечерамъ. 16243—А—21-11

БУХГАЛТЕРІЮ

(теорію и практическое веденіе книгъ), также **коммерческое счетоводство** преподаетъ С. ЗЫСОВЪ. Плата за курсъ 30 р. Екатерининская, домъ Эльмана, № 26, кв. 6, отъ 11—1 час. пополудни и отъ 8 час. веч. до 10 часовъ вечера. 16761—В—10-8

ВОСПИТАННИКЪ университета,

имѣющій званіе учителя, репетируетъ и готовитъ въ среднія учебныя заведенія. Адресъ оставить въ конторѣ „Одесскихъ Новостей“. 17114—В—2—3

Открыта подписка на 1897 г. на ежем