ОДЕССКІЯ НОВОСТИ

газета политическая, литературная, научная, общественная и коммерческая.

№ 3964. Воскресенье, 4-го Мая 1897 г. — Выходитъ ежедневно, не исключая и дней послѣ-праздничныхъ. — Воскресенье, 4-го Мая 1897 г. № 3964.

Въ этомъ нумерѣ шесть страницъ.

ГОРОДСКОЙ ТЕАТРЪ.

Антреприза Н. Н. Соловцова.

Въ воскресенье, 4-го мая, Даны будутъ двѣ части трилогіи графа А. К. Толстого. „Смерть Іоанна Грознаго" трагедія въ 5 д. 9 карт.

Въ понедѣльникъ, 5-го мая, „ЦАРЬ БОРИСЪ" историч. драма въ 5 дѣйст. (9 картин.).

Во вторникъ, 6-го мая, бенефисъ Т. А. Чужбинова, предст. буд. въ 1-й разъ пов. пьеса „ЮБЕЙ", фарсъ въ 3 д. (4 карт.) Л. Иванова. 2) Въ 1-й разъ „ФРИЦИНЬКА", драма въ 1 дѣйст. Зудермана. 5594—Г

Новый Театръ.

Въ воскресенье, 4-го мая, данъ будетъ спектакль при благосклонномъ участіи гг. любителей: Нѣжиной, Правдиной, Лелевой, Камнева, Ефимова, Михайлова, Пашина и др. съ участіемъ артистки парижскихъ театровъ M-lle Blanche Dennys и вѣнскаго скрипача г. Шаллера. 1) „ЦЫГАНСКІЯ ПѢСНИ ВЪ ЛИЦАХЪ" опер. въ 2 д. (Новѣйш. цыган. ром. 1-й разъ въ Одессѣ). 2) „Хочу быть актрисой", сцена монологъ. и 3) „Большой дивертисментъ". Билеты прод. ежед. въ кассѣ Новаго театра съ 10 ч. до 5, и въ нотн. магазинѣ Бальца и Густавсона.

Распор. А. СЕРГѢЕВЪ. 5595—Г

БѢГА и СКАЧКИ

будутъ въ Воскресенье, 4-го Мая

Начало въ 2¼ часа дня. 5591—Б

Ежедневно 3 оркестра.

АЛЕКСАНДРОВСКІЙ ПАРКЪ.

ДАМСКАЯ КАПЕЛЛА

изъ Богеміи подъ управленіемъ І. ЦИБУЛКО и

2-хъ ХОРОВЪ МУЗЫКИ

1-й Черноморскій Флотскій экипажъ подъ упр. А. Витовскаго и 59-й пѣхотный Люблинскій полкъ подъ упр. А. Шлехта.

ВХОДЪ БЕЗПЛАТНЫЙ.

Съ почтеніемъ Н. КОРОНИ. 5610—К

ОБОИ

новѣйшихъ рисунковъ

ВЪ ГРОМАДНОМЪ ВЫБОРѢ ПОЛУЧЕНЫ

ВЪ СКЛАДѢ

ТОВ. БЕЛЛИНО и КОММЕРЕЛЬ

бывш.

БЕЛЛИНО-ФЕНДЕРИХЪ и К°

уголъ Ришельевской и Ланжероновск. ул., собств. домъ

СЮДА-ЖЕ ПЕРЕМѢЩЕНЪ

СКЛАДЪ ОБОЕВЪ

съ Екатерининской ул., домъ Вагнера. 5357—Г

ЧАЙНАЯ ТОРГОВЛЯ

СТЕПАНА ТЕРТУСА

ВЪ ОДЕССѢ

имѣетъ честь довести до свѣдѣнія почтеннѣйшей публики, что магазинъ по Преображенской ул., въ д. «Центральной Гостиницы» временно закрытъ, а потому покорнѣйше просятъ гг. ПОТРЕБИТЕЛЕЙ обращаться въ розничные магазины, находящіеся:

1) Дерибасовская ул., д. Ведде.
2) Уг. Ришельевской и Еврейской ул., д. Ралли.
3) Новый Базаръ, зданіе городскихъ Крытыхъ рынковъ по Торговой и Коблевской ул.

КОНТОРА и СКЛАДЪ

Александровская площадь, домъ № 18. 5297-Т

Для ДАЧЪ

въ фабричномъ складѣ желѣзной гнутой мебели

І. И. Лева п. у. Б. Финкельштейна

Ришельевская, д. Россолимо, № 23.

ИМѢЮТСЯ ВЪ БОЛЬШОМЪ ВЫБОРѢ ЖЕЛѢЗНЫЯ КРОВАТИ: Англійскія, Вѣнскія, Варшавскія и собственнаго издѣлія. Умывальники, Дѣтскіе возики и проч.

по самымъ умѣреннымъ цѣнамъ,

какъ на наличныя, такъ и въ кредитъ. 5453—3

ТРЕБУЙТЕ ЧАЙ ВЫСОЦКАГО съ КОРАБЛЕМЪ. — ТРЕБУЙТЕ ЧАЙ ВЫСОЦКАГО съ КОРАБЛЕМЪ.

Въ знакъ Торговый Знакъ Правительствомъ

ТОРГОВЫЙ ДОМЪ

В. ВЫСОЦКІЙ и К°,

МОСКВА.

Проситъ гг. потребителей при покупкѣ ЧАЕВЪ обращать вниманіе на непремѣнное присутствіе на этикетахъ полнаго НАИМЕНОВАНІЯ ФИРМЫ

„Торговый домъ В. Высоцкій и К°, МОСКВА"

и утвержденнаго Правительствомъ для ЧАЕВЪ фирмы ТОРГОВАГО ЗНАКА, состоящаго въ изображеніи КОРАБЛЯ.

Одесское Отдѣленіе для оптовой продажи

Уголъ Ришельевской и Успенской ул., д. Сукальскаго

Натуральная минеральная СЛАБИТЕЛЬНАЯ горькая ВОДА источника

ФРАНЦЪ ІОСИФЪ

въ Будапештѣ, рекомендуется какъ

СЛАБИТЕЛЬНАЯ ВОДА

не содержащая вредныхъ здоровью веществъ. Для нормальнаго пріема достаточно одного виннаго стакана. Продается во всѣхъ аптекахъ и аптекарскихъ магазинахъ Россіи и заграницей.

Дирекція источника горькой воды «Францъ-Іосифъ» въ Будапештѣ. 233-Ф-12-9

Въ воскресенье, 4-го мая НА ЦИКЛОДРОМѢ О. О. В. Л. (на площади за Михайловскимъ монастыремъ, противъ 3-й гимназіи) состоятся

ПЕРВЫЯ БОЛЬШІЯ ВЕЛОСИПЕДНЫЯ ГОНКИ

съ участіемъ гг. УТОЧКИНА, Вашкевича, Кисели, Кельдерса и др. Начало въ 4 ч. дня. Хоръ воен. музыки съ 3-хъ ч. Подробн. въ програм. 5554—В

Правленіе Общества Взаимнаго Вспомоществованія приказчиковъ-евреевъ г. Одессы

покорнѣйше проситъ гг. членовъ общества пожаловать въ ЧРЕЗВЫЧАЙНОЕ общее собраніе членовъ Общества, назначенное на воскресенье, 4 мая, въ 8 час. вечера въ общественномъ домѣ, по Ремесленной улицѣ, для: 1) избранія ревизионной коммисіи на текущій 1897 годъ, 2) разрѣшенія пособія одному дѣйствительному члену общества и 3) обсужденія предложенія Правленія о наивыгоднѣйшемъ помѣщеніи основного капитала общества

Въ виду особой важности послѣдняго вопроса, Правленіе убѣдительно проситъ гг. членовъ Об—ва не отказать пожаловать въ настоящее собраніе. 5592—В

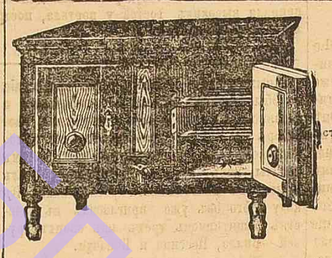

ДРЕЗДЕНСКІЕ ХОЛОДИЛЬНЫЕ ШКАФЫ

съ резервуаромъ для охлажденія воды, вновь усовершенствованныхъ системъ съ патентованными вентиляціями, выдерживающіе ледъ въ продолженіе сутокъ.

МОРОЖЕНИЦЫ

АМЕРИКАНСКІЯ и ДРУГИХЪ СИСТЕМЪ

а также графины пористой глины для охлажденія вина и воды.

БРАТЬЯ ПЕТРОКОКИНО,

ОДЕССА, Греческая ул., № 26, собственное зданіе

5321—П

Подроб. прейсъ-куранты съ рисунк. и съ обозначеніемъ величины и цѣнъ высыл. безплатно.

Къ настоящему сезону получены въ громадномъ выборѣ СЕЗОННЫЯ НОВОСТИ въ магазинѣ

Бр. П. и И. СИНГОПОЛЬЦЪ

Преображенская ул., домъ Гандуновой.

шелковыя, шерстяныя матеріи, фуляры, кристамины, батисты, сатины, ситцы и всевозможныя новѣйшія бумажныя ткани.

НАШЪ МАГАЗИНЪ

ДѢТСКІЙ КОНФЕКСІОНЪ

СЪ 1-го МАЯ ПЕРЕМѢЩЕНЪ на Преображенскую ул., въ д. Родоканаки, гдѣ Центральн. гостин.

МАГАЗИНЪ СНАБЖЕНЪ БОЛЬШИМЪ ВЫБОРОМЪ ГОТОВЫХЪ ДѢТСКИХЪ НАРЯДОВЪ.

ПРИНИМАЮТСЯ ЗАКАЗЫ, КОТОРЫЕ ИСПОЛНЯЮТСЯ СКОРО И АККУРАТНО.

Одесская 6-клас. Прогимназія

Пріемныя испытанія въ приготов. кл.—8 и 10 мая и въ остальные классы—27-го и 29-го мая, въ 9 час. утра. 5418—П

„УРБЭНЪ"

ОБЩЕСТВО СТРАХОВАНІЯ ЖИЗНИ

ВЫСОЧАЙШЕ утвержденное къ дѣятельности въ Россіи 2 іюня 1889 года.

Контора: Екатерининская, д. Греческаго училища.

предоставляетъ льготы взамѣнъ участія въ прибыляхъ по страхованію жизни, въ случаѣ болѣзни, а равно временной или полной неспособности страхующагося къ труду 444—О—6

Торговый домъ

И. Г. ЭЛИКМАНЪ и СЫНЪ

ТЕЛЕФОНЪ № 378

Фирма существ. съ 1875 г.

остоянно имѣетъ на своихъ складахъ большіе запасы

БАЛОКЪ —двутавровыхъ— Нѣмецкихъ нормальн. профилей.

РЕЛЬСЪ желѣзнодорожныхъ, профиль 4½—5 дюймовъ

Складъ Троицкая, д. Ралли, № 41.

Продается

УЧАСТОКЪ ЗЕМЛИ, мѣр. 370 кв. саж. съ водопровод. Малофонт. дор., противъ военнаго госпиталя. Узнать: Спиридоновская, № 9, кв. № 6, отъ 4 до 6 ч. дня. 5389-П

Дешевое обученіе

французскому языку съ ПРАКТИКОЮ, каждаго лица ОТДѢЛЬНО, три раза въ недѣлю, ЧЕТЫРЕ руб. въ мѣсяцъ, съ 10 до 1 и съ 3 до 6 час. Почтовая улица, близъ Преображенской, домъ Бельтаки № 38, квартира № 11, М. L. 5391-Д

КОССОДО-ПЕРЬЯ

Лучшія перья для изящныхъ конторскихъ канцелярскихъ работъ и скорописи. Пишутъ свободно толстые и тонкіе штрихи. На каждомъ перѣ надпись по-русски „А. КОССОДО" (Остерегаться поддѣлки). Продаются въ лучшихъ писчебумажныхъ магазинахъ Одессы, въ Кишиневѣ—у Шехтера и въ Николаевѣ—у Сестрова. 3852-К

ТЕХНИЧЕСКАЯ КОНТОРА инженера

Г. М. Кантель, въ Кременчугѣ,

См. 5 стр. 3957—Ф

Въ Сулинъ, Галацъ,

БРАИЛОВЪ и во всѣ дунайскіе порты до РЕГЕНСБУРГА отходитъ еженедѣльно по четвергамъ, въ 5 ч. дня, пароходъ Австрійскаго Лойда «ПСИХЕ». За подробными свѣдѣніями обращаться въ Агентство, Ланжероновская ул., домъ Беллино и Коммерель, № 13. 4047—А

ВИНО СЕНЪ-РАФАЭЛЪ

ОСТЕРЕГАТЬСЯ ПОДДѢЛОКЪ.

ПРЕВОСХОДНО НА ВКУСЪ.

Сохраняется по способу Пастера. Каждая бутылка снабжена фабричною маркою, маркою Союза фабрикантовъ для борьбы съ фальсификаціями, таможенною печатью и брошюрою д-ра де-Барре: «О сенъ-рафаельскомъ винѣ, какъ о питательномъ, укрѣпляющемъ и цѣлебномъ средствѣ» Продается въ лучшихъ винно торговляхъ и аптекарскихъ магаз.

Остерегаться поддѣлокъ.

Compagnie de vin de Saint-Raphael. Valence, Drome, France.

Кіевская массажистка,

практиковавшая въ Игнатьевской больницѣ желаетъ имѣть работу по массажу и врачебной гимнастикѣ. Адресъ: Градоначальническая ул., д. № 10, Прыскера кв. № 17. 5348—М

Профессоръ каллиграфіи А. КОССОДО

исправляетъ дурные почерки въ теченіе 10 уроковъ на красивый и скорый

Уроки для дамъ.

Иногородним преподаетъ ЗАОЧНО. Методъ удостоенъ аттестатовъ: Императ. Нов. университет. и разныхъ гимназій, а также медалей.

За 2 семи-копѣечн. марки высылаетъ иногороднимъ пробное письмо и условія. Адр. профес. каллиграф. А. КОССОДО Одесса, Дерибасовская ул., д. Жульена № 19. 294—К—1

Э. С. Розенбергъ-Хейфецъ

(дантистка).

Принимаетъ больныхъ ежедневно отъ 10 до 4 час. дня

Тираспольская, уг. Ямской, д. Диклера, № 94, кв. № 9. 2822-2 Д

НА БУЛЬВАРѢ

квартира 5 комн. дом. Сушичича № 6. 555—8—К.

ВЫГОДНЫЙ и ПОЛЕЗНЫЙ СПОСОБ

Рекламы

ЕЖЕДНЕВНО десятки тысячъ читателей на БУЛЬВАРѢ и въ ПАРКѢ

На дняхъ будутъ выставлены автоматическіе аппараты съ новыми объявленіями.

Пріемъ заказовъ: у Д. И. Вайнера, Почтовая, д. Дунина (контора типографіи). Цѣну и условія можно узнать и по почтѣ. 5614-В

КУРИТЕ ДАВНО ОДОБРЕННЫЙ ПАПИРОСЫ „Ласточка" „Слава" „Фрезеръ" 25 шт. 15 к. 10 шт. 6 к. ФАБРИКИ СОЛОМОНА КОГЕНА ПРОДАЮТСЯ ВЕЗДѢ.

Съ залогомъ

отъ 1 до 5-ти тысячъ, рублей среднихъ лѣтъ желаетъ получить службу кассира, артельщика, управляющаго домами или въ конторѣ солидныхъ учрежденій, имѣетъ солидныя рекомендаціи. Адресъ просятъ оставить въ конторѣ „Одес. Нов." для Х. Г. Залогъ желаетъ вложить процент. бум. 5 тыс. руб. 5596—3

Дѣтская Лечебница Л. М. ГУРФИНКЕЛЯ

Преображенская ул., № 58, уголъ Успенской.

Пріемъ больныхъ отъ 9-ти до 12-ти и отъ 4-хъ до 6-ти часовъ.

Плата за совѣтъ 30 коп.

ОСМОТРЪ КОРМИЛИЦЪ и ПРИВИВКА ОСПЫ.

При лечебницѣ имѣются постоянныя кровати. 1744—Д

Зубной врачъ

Я. С. ХАРЛИПЪ,

ПРИНИМАЕТЪ отъ 9 ч. до 7 час. Тропская между Екатерини. и Ришельевской, № 30 —4—2240Д1—30

ЛЕЧЕБНИЦА РУССКИХЪ ВРАЧЕЙ

Гуловая ул., № 9 (рядомъ съ Маріинской гимназіей).

ПЛАТА ЗА СОВѢТЪ 30 КОП

ЧАСЫ ПРІЕМА:

Д-ръ А. Н. РИГАНА—по дѣтскимъ и внутр. болѣзнямъ— отъ 8½—
„ Д. А. ТРОЯНО—по женскимъ и внутреннимъ болѣз. — въ отъѣздѣ.
„ В. Н. БѢЛЬСКІЙ по хирургическ. и кожн. болѣзнямъ отъ 10½ до 12 час утра.
„ М. Н. ХРИСТАЛЕВА по жен. внутрен. и дѣтскимъ бол. отъ 10½—12 ч.
„ Д. Д. МОЧУЛЬСКІЙ — отъ 12—1½ ч по ушн. нос горл и хирург.
„ А. Д. СИНЕЛЬНИКОВЪ—отъ 12 до 1½ ч по венерическимъ, мочеполовымъ и накожнымъ бол.
„ Н. И. ВОСКРЕСЕНСКІЙ—по внутр. и нерв. (Леченіе электрич.)—отъ 2½—4 ч
Зубной врачъ Е. Ѳ. ПИСКУНОВА зубн. болѣз (пломб. и искусств. зубы) отъ 12 до 1 ч

КОНСИЛІУМЫ изъ трехъ врачей по вторникамъ, средамъ, пятницамъ и воскресеньямъ съ 12 час. Плата 3 рубля. 828—Д—151

ЧАСТНАЯ ЛЕЧЕБНИЦА нервныхъ и душевныхъ больныхъ Д-РА М. Я. ДРОЗНЕСА

Собственная дача, за Мал. вокз. Телефонъ № 317. 8254—10—10

Частная Лѣчебница и Пріютъ для душевно-больныхъ

Д-ра С. Г. Штейнфинкеля

Средне-Фонтанская ул., № 16, дача Гуровича Телефонъ № 485.

Завѣдующій: д-ръ С. Г. Штейнфинкель

Консультантъ: д-ръ М. П. Симоновичъ. 3735—Т

ЛЕЧЕБНИЦА ДОКТОРА ПРЕЙСМАНА

по сифилитическимъ и накожнымъ бол. съ постоянными кроватями.

Угол Греческой и Карантинной ул., дома собственный.

Пріемъ приходящихъ больныхъ отъ 12 до 2 час. дня.

Плата за совѣтъ 20 коп.

Тамъ-же можно имѣть

ВАННЫ

сѣрныя, іодистыя и др.

Отъ 9-же до 12-и отъ 5—7 вечера докторъ принимаетъ у себя. Входъ съ Карантинной ул. 11830-Л-15-167

Дешево, Прочно и Хорошо

Богатѣйшій выборъ бѣлья

ДЛЯ МУЖЧИНЪ

Экстренные заказы исполняются въ 24 часа

МАГАЗ. П. Ф. М-ка АННЕ,

Екатерининская, прот. Абрикосова. 3446-100-А-1

ОПТИЧЕСКІЙ и Электро-Техническій Магазинъ ТРИГЕРЪ

См. 6-ю стран. 51-531

Двойную Бухгалтерію

въ связи съ конторскимъ знаніемъ и коммерч. ариѳметикой преподаетъ

І. ФАНКЕЛЬШТАЙНЪ,

авторъ «Домовладѣльческ. бухгалтеріи».

Ученикамъ предоставляется возможность, при преподавателѣ, практиковать въ крупномъ торговомъ домѣ.

Обращаться: въ контору машиностроительнаго завода, Базарная, 66. 2683—Ф—100|1

ГЛАЗНОЙ ВРАЧЪ

МИНИЦКІЙ

извѣщаетъ своихъ паціентовъ о своемъ переѣздѣ изъ мѣстечка Монастырь (Графлешно) Бессарабской губ. въ городъ Тирасполь Херсонской губерніи. 2811 Д-30-2

Докторъ

КИРБИСЪ,

НЕРВНЫЯ и ВНУТРЕННІЯ болѣзни. ЛЕЧЕНІЕ ЭЛЕКТРИЧЕСТВОМЪ.

Пріемъ съ 12—2½ ч. д. и съ 5—6 ч. вечера. Уголъ Преображенской и Ямской ул., д. Ковлера. 1518-Д-10-4

Зубной врачъ

Д. С. ТЕНДЛЕРЪ.

Ришельевская ул., домъ Троицо, № 27, (противъ главной синагоги). Пріемъ ежедневно съ 9 до 5 час. дня. 1707Д—100—40

Д-ръ А. М. Болухеръ

ДѢТСКІЯ БОЛѢЗНИ.

Княжеская ул., д. Мандражи, № 21. Пріемъ отъ 10—12 ч. и отъ 5 до 6 вечера. 5307—Д-1

ДОКТОРЪ БЕРЧАНСКІЙ

СПЕЦІАЛИСТЪ ПО ЗУБНЫМЪ БОЛѢЗНЯМЪ.

Пріемъ отъ 9—6 ч. веч.

Екатерининская, д. Теръ-Степанова, рядомъ съ почтою. 5595—Д

Д-ръ Соловейчикъ возвратился

и возобновилъ пріемъ больныхъ. Венерическія, накожныя и мочеполовыя болѣзни.

9—1 ч. дня, 3—6 ч. веч.

Полицейская, уг. Ришел., д. № 20, Наумова, (идѣ магаз. Пташникова). 5391—Д

Д-ръ С. А. ГУРОВИЧЪ.

Пріемъ по ВЕНЕРИЧЕСКИМЪ, МОЧЕПОЛОВЫМЪ и НАКОЖНЫМЪ болѣзнямъ отъ 9—12 часовъ утра и отъ 5—7 веч. Александровскій просп., № 4, (уг. Полицейской). 5358—15—1

Докторъ

В. КРУКОВСКІЙ

Дерибасовск. (уг. Преображ.) д. Синицына, 33

ПРІЕМЪ ПО НАРУЖНЫМЪ МОЧЕПОЛОВЫМЪ и ВЕНЕРИЧ. БОЛѢЗНЯМЪ

отъ 8 до 1 часу и отъ 5 до 7 час. 746—Д—

Докторъ

М. Н. Чудновскій

нервныя болѣзни спеціальное лѣченіе электричествомъ

Уголъ Успенской и Ришельевской, д. № 42.

Докторъ ЛАССЪ

Мочеполовыя, сифилитическія и накожныя болѣзни. Пріемъ отъ 9—1 ч. и отъ 4 до 7 час. Б.-Арнаутская ул., уг. Ришельевской д. Мавроордато. 15511—50—46

Г. Ѳ. Хмѣльницкій,

окончившій курсъ медицинскихъ наукъ въ Бернскомъ университетѣ

ПРИНИМАЕТЪ ПО МАССАЖУ

Пріемъ отъ 10 до 1 часу дня. Почтовая ул. уг. Покровскаго пер., № 33. 100—100

ЖЕНЩИНА-ВРАЧЪ

М. С. КАУФМАНЪ

принимаетъ больныхъ по женскимъ, дѣтскимъ и внутрен. бол. Ежедневно отъ 11 до 1 часу и отъ 4 до 7 час. Уголъ Троицкой и Пушкинской, д. де-Азарта, кв. № 11. 2875-10-К

ПРОДОЛЖАЕТСЯ ПОДПИСКА

на 1897 годъ НА ЕЖЕДНЕВНУЮ (не менѣе 330 №№ въ годъ) политическую, литературную, научную, общественную, и коммерческую газету

„ОДЕССКІЯ НОВОСТИ"

„Одесскимъ Новостямъ" разрѣшено печатаніе рефератовъ о дѣлахъ, разбирающихся въ военно-окружныхъ судахъ.

ПОДПИСНАЯ ЦѢНА НА „ОДЕС. НОВОСТИ"

Въ Одессѣ:	Безъ доставки.	Съ доставкой.
На 1 мѣсяцъ	— р. 90 к.	1 р. — к.
„ 3 „	2 „ 50 „	2 „ 75 „
„ 6 „	4 „ 50 „	5 „ — „
На годъ	8 „ — „	9 „ — „

Съ пересылкой въ другіе города:

На 1 мѣсяцъ	1 р. 10 к.
„ 3 „	3 „ — „
„ 6 „	5 „ 50
На годъ	10 „ — „

За границу доплачивается къ подписной цѣнѣ 60 коп. въ мѣсяцъ. Для годовыхъ подписчиковъ допускается разсрочка во всю подписной платы—для иногородныхъ: при подпискѣ 5 руб. и до начала второго полугодія 5 руб.; для городскихъ—при подпискѣ 5 руб. и до начала второго полугодія 4 руб.

ПОДПИСКА ПРИНИМАЕТСЯ: въ Главной Конторѣ— Ланжероновская д. № 30. Телефонъ № 230. Редакція помѣщается тамъ-же.

Редакторъ Издатель А. П. СТАРКОВЪ.

враждебное настроеніе въ греческомъ народѣ. Греція возлагаетъ надежду на флотъ, а также на вторую оборонительную линію укрѣпленій. Возобновляются аттаки на Превезу и бомбардировка Никополиса.

Халкіадесъ очищенъ турками.

Полковникъ Смоленцъ, не смотря на приказаніе наслѣдника, не уступилъ Альмиро.

Въ Македоніи распространяется возстаніе.

Отъ „Россійск. телеграф. агентства".

3-го (15-го) мая.

РИГА. 1-го мая, вечеромъ воинскій поѣздъ сошелъ съ рельсовъ между станціями «Боккенгофъ» и «Ельва» на Валкъ-Юрьевской линіи. 16 вагоновъ разбито, около 100 нижнихъ чиновъ и 2 офицера убито, 60 нижнихъ чиновъ ранены. Сегодня прокуроръ, товарищъ прокурора, и судебный слѣдователь по особо важнымъ дѣламъ отправились на мѣсто несчастія.

АѲИНЫ. Изъ Венеціи сообщаютъ, что регулярныя войска и эпирская фаланга высадились на берегъ по ту сторону устья Дт[illegible] [illegible], которой Ни[illegible]. Въ то же время восточная эскадра атаковала Превезу. По свѣдѣніямъ изъ Арты Байрактарасъ далъ сраженіе подъ Имаретомъ; съ греческой стороны ранены 1 маіоръ, четыре оберъ-офицера, 27 нижнихъ чиновъ; турки отступаютъ, за исключеніемъ небольшой колонны, которая окружена греками. Бригада Гальфиноолу двинулась къ Халькіадесъ и заняла его.

Полученная изъ Арты короткая телеграмма сообщаетъ, что съ утра 2-го мая у Грибова по дорогѣ въ Филиппіадесъ идетъ кровопролитный бой. Потери съ обѣихъ сторонъ серьезны. Бой продолжается. Подробностей нѣтъ.

Объявлена блокада порта Волo. Слухъ о взятіи Превезы не подтверждается, но военныя операціи въ Эпирѣ ведутся, повидимому, дѣятельно. По извѣстіямъ изъ Домокоса, передвиженіе турецкихъ войскъ заставляетъ предполагать, что они вскорѣ произведутъ аттаку.

Министръ иностранныхъ дѣлъ обѣщалъ старѣйшему изъ пословъ, что Порта дастъ отвѣтъ на ноту, и сообщилъ, что Домокосъ послѣ слабаго сопротивленія нѣкоторыхъ греческихъ баталіоновъ взятъ турками. Греческая армія отступила.

Сегодня въ полдень состоялось совѣщаніе пословъ. Слухъ о томъ, что послы ведутъ уже переговоры съ Портой о заключеніи мира, ложенъ. Они требуютъ, чтобы прежде прекращены были военныя дѣйствія. Отвѣтъ Порты о заключеніи перемирія ожидается съ часу на часъ, послѣ чего начнется посредничество.

До свѣдѣнія Порты дошло, что греческія суда показались у различныхъ острововъ Архипелага. Вслѣдствіе этого, командиру эскадры въ Дарданеллахъ былъ отданъ приказъ преслѣдовать эти суда. Теперь отъ командира этой эскадры получена телеграмма съ донесеніемъ, что вернувшіяся турецкія суда привели съ собой 11 парусныхъ судовъ, которыя занимались приготовленіями для десанта.

КОНСТАНТИНОПОЛЬ. На предложеніе пословъ о посредничествѣ Порта отвѣтила, что султану представится возможность заняться этимъ вопросомъ лишь послѣ праздниковъ Байрама.

ЛОНДОНЪ. Въ «Times» телеграфируютъ изъ Домокоса: 3000 человѣкъ прибыло туда; съ одной стороны ходятъ слухи о предстоящемъ сраженіи, съ другой о заключеніи перемирія. Хотя позиція грековъ представляется весьма сильной, тѣмъ не менѣе всему наступитъ конецъ, если туркамъ удастся обойти ее съ тылу. По свѣдѣніямъ «Morning Post», очищеніе Домокоса представляется вѣроятнымъ.

Статсъ-секретарь за Индію извѣщаетъ о выпускѣ индійскаго займа на 3½ милліона фунт. стерлинговъ.

ПАРИЖЪ. Полагаютъ, что Турція потребуетъ 78 мил. военной контрибуціи; державы никоимъ образомъ не обяжутъ Грецію выдать свой флотъ въ уплату, но если Греція пожелаетъ внести контрибуцію деньгами, то державы изучатъ комбинацію, благодаря которой будутъ обезпечены интересы предшествующихъ кредиторовъ. Подтверждается, повидимому, что Турція намѣревается начать переговоры лишь послѣ взятія Домокоса, очищеніе котораго греками уже началось.

ЦЕТИНЬЕ. Принцъ Баттенбергскій и князь Карагеоргіевичъ прибыли сюда.

ТЕЛЕГРАММЫ „ОДЕССКИХЪ НОВОСТЕЙ"

Отъ нашихъ корреспондентовъ.

ПЕТЕРБУРГЪ, 3 мая.

Итальянскій посолъ въ Петербургѣ Маффеи скончался вчера въ половинѣ шестого утра.

По сегодняшнимъ частнымъ свѣдѣніямъ, во время крушенія воинскаго поѣзда за Юрьевомъ оказывается, что убитыхъ и утонувшихъ 200 солдатъ и три офицера, раненыхъ 94 человѣка.

ЕКАТЕРИНОСЛАВЪ, 3 мая.

Вчера въ 5 часовъ пополудни произошло въ двухъ верстахъ отъ станціи «Екатеринославъ» столкновеніе двухъ товарныхъ поѣздовъ. Разбито 14 вагоновъ. Трое лицъ поѣздной прислуги ранено.

КОНСТАНТИНОПОЛЬ, 3 (15) мая.

Переговоры о мирѣ осложняются рѣшительнымъ сопротивленіемъ султана противъ условій, предложенныхъ державами. Великій визирь сказалъ одному изъ пословъ, что должно принимать въ разсчетъ чувства народа. Если правительство отнесется пренебрежительно къ требованіямъ послѣдняго, то произойдетъ революція. Территоріальное приращеніе считается необходимымъ. Перемиріе еще не состоялось.

Происходятъ стычки близъ Домакоса въ Эпирѣ.

АѲИНЫ, 3-го (15) мая.

Затрудненія, создаваемыя Турціей въ переговорахъ о мирѣ, вызываютъ

ПРАВИТЕЛЬСТВЕННЫЯ РАСПОРЯЖЕНІЯ.

О нагрудныхъ знакахъ для докторовъ медицины и для врачей, имѣющихъ степень лекаря. Въ представленной въ комитетъ министровъ запискѣ отъ 18-го января 1897 г., № 190, министръ внутреннихъ дѣлъ, согласно съ мнѣніями военно-медицинскаго ученаго комитета и медицинскаго совѣта и въ виду отзыва министра народнаго просвѣщенія, полагалъ справедливымъ предоставить лицамъ, удостоеннымъ Императорской военно-медицинской (бывшею медико-хирургической) академіею и Императорскими Россійскими университетами степени лекаря, право носить на правой сторонѣ нагрудный знакъ, установленный для докторовъ медицины. Вмѣстѣ съ тѣмъ, онъ, министръ внутреннихъ дѣлъ, полагалъ наиболѣе соотвѣтственнымъ, въ случаѣ предоставленія нагрудного знака, установленнаго нынѣ для докторовъ медицины, лицамъ, имѣющимъ степень лекаря, оставить для докторовъ медицины безъ измѣненія форму Высочайше утвержденнаго для сихъ лицъ 11-го февраля 1871 г. нагруднаго знака, сдѣлавъ его, въ отличіе отъ таковаго-же знака, испрашиваемаго лицамъ, имѣющимъ степень лекаря,—золотымъ, а имѣющуюся въ немъ золотую „гиппократову" чашу и ползущія къ ней двѣ золотыя змѣи—покрыть голубою эмалью.

Комитетъ министровъ полагалъ: представленіе министра внутреннихъ дѣлъ утвердить, поднеся проекты рисунковъ означенныхъ знаковъ на Высочайшее Его Императорскаго Величества благоволеніе.

Государь Императоръ на положеніе комитета Высочайше соизволилъ, а проекты рисунковъ означенныхъ знаковъ удостоены разсмотрѣнія и утвержденія Его Величества въ Царскомъ Селѣ, 15-го февраля 1897 г.

ПОЛИТИЧЕСКОЕ ОБОЗРѢНІЕ.

Телеграфъ принесъ, наконецъ, отрадную вѣсть о томъ, что началось перемиріе. „Россійское Телегр. Аг." еще не подтвердило этого извѣстія, но сообщаетъ, что отвѣтъ Порты относительно перемирія ожидается съ часу на часъ.

По всему видно, что безцѣльная уже теперь борьба, разоряющая обѣ стороны и уносящая тысячи человѣческихъ жизней, близится къ концу.

Можно надѣяться, что объявленіе перемирія явится предвѣстникомъ къ заключенію окончательнаго мира, если только державы сумѣютъ проявить по отношенію къ Портѣ такую-же твердость воли, какъ и по отношенію къ Греціи.

Какъ и слѣдовало ожидать отъ дикаго, некультурнаго народа, живущаго только минутою и неспособнаго заглядывать въ будущее, турки совершенно опьянены послѣдними побѣдами, и Порта начинаетъ усваивать себѣ довольно высокомѣрный тонъ въ сношеніяхъ съ державами. На ноту державъ, предложившихъ свое посредничество для переговоровъ о мирѣ, султанъ отвѣтилъ, что онъ можетъ заняться этимъ дѣломъ не ранѣе, какъ по окончаніи Байрама и, повидимому, на ультиматумы о представленіи отвѣта въ теченіе извѣстнаго срока, которые прежде султанъ принималъ безъ возраженій, теперь Порта отвѣтила-бы довольно безцеремонно. Турецкое правительство, очевидно, желаетъ оттянуть время, чтобы дать возможность ѳессалійской арміи нанести послѣдній ударъ Греціи и потомъ воспользоваться выгодами своего положенія для предъявленія болѣе выгодныхъ для Турціи условій мира.

Въ этомъ направленіи сильно поддерживаетъ Турцію Германія, которая пробовала даже задержать предложеніе державами своего посредничества, а теперь заявляетъ, что оказывать сильное давленіе на Порту державы не согласятся.

Это говоритъ та-же самая Германія, которая прежде предлагала блокировать всю Грецію, чтобы помѣшать войнѣ.

Но въ интересы европейской политики совершенно не входитъ такое теченіе самомнѣнія Порты. Къ тому-же если Германія теперь заботится о возможно большемъ униженіи Греціи, то Австро-Венгрія, для которой ослабленіе эллинизма на Балканскомъ полуостровѣ не представляетъ никакихъ выгодъ, будетъ, вѣроятно, настаивать на томъ, чтобы Греція вышла изъ этой войны съ возможно меньшими потерями. А такъ какъ эту-же цѣль будетъ преслѣдовать и Англія, и Россія, то есть основаніе полагать, что въ концѣ-концовъ Греціи будутъ предложены пріемлемыя условія мира, которыя позволятъ остановить это ненужное кровопролитіе.

Послѣднія извѣстія изъ Вѣны рисуютъ положеніе дѣлъ въ очень критическомъ видѣ для министерства Бадени. Обструкція нѣмецкой лѣвой, мстящей за провозглашеніе равноправности нѣмецкаго и чешскаго языковъ въ Богеміи и Моравіи, совершенно парализуетъ дѣятельность австрійскаго рейхсрата и создала такія условія для министерства, что пребываніе его у власти становится крайне затруднительнымъ.

Особенно много заботъ доставляетъ правительству вопросъ о соглашеніи между Австріею и Венгріею. Послѣднія, пользуясь затрудненіями австрійскаго правительства, категорически отказываются отъ увеличенія своей доли участія въ общеимперскихъ расходахъ.

Не смотря на значительно увеличившееся за послѣднее десятилѣтіе благосостояніе Венгріи, венгерскій рейхстагъ настаиваетъ на сохраненіи прежней квоты своего участія въ этихъ расходахъ, а настойчивость Австріи вызываетъ тамъ довольно непріятное для первой сепаратистское движеніе.

Въ то-же время Бадени не можетъ разсчитывать на поддержку своего собственнаго законодательнаго корпуса, а, наоборотъ, долженъ разсчитывать, что нѣмцы отвергнутъ соглашеніе съ Венгріею, если его даже послѣ великихъ усилій удастся достигнуть.

Оппозиція нѣмецкой лѣвой приняла уже такіе размѣры, что нѣмецкіе депутаты австрійскаго рейхсрата открыто протестуютъ въ Германіи противъ славянской политики Бадени и заявляютъ о своихъ пангерманскихъ тенденціяхъ. Но, не смотря на эту оппозицію нѣмцевъ, съ которою министерство можетъ не считаться, Бадени не можетъ въ то-же время отказаться отъ своей политики по отношенію къ чехамъ, которые могутъ создать еще большія затрудненія правительству.

Всѣ попытки найти выходъ изъ этого затрудненія до сихъ поръ не удавались Бадени, и многіе авторитетные органы печати утверждаютъ, что для устраненія возникшихъ осложненій требуются гораздо болѣе радикальныя реформы въ устройствѣ Габсбургской монархіи, чѣмъ тѣ, которыя можетъ теперь предложить Бадени.

ЖЕНСКОЕ СЕЛЬСКО-ХОЗЯЙСТВЕННОЕ ОБРАЗОВАНІЕ.

Телеграфъ принесъ намъ извѣстіе, что министерство земледѣлія и государственныхъ имуществъ въ настоящее время серьезно озабочено обсужденіемъ вопроса объ организаціи женскаго сельско-хозяйственнаго образованія въ Россіи. Министерство предполагаетъ всѣ накопившіеся матеріалы по этому дѣлу отпечатать и разослать сельско-хозяйственнымъ обществамъ, земствамъ, предводителямъ дворянства и др. лицамъ, съ просьбою доставить свои заключенія къ осени текущаго года. Въ ноябрѣ предполагается созвать совѣщаніе для обсужденія всего собраннаго такимъ путемъ матеріала. Идя, повидимому, на встрѣчу предположеніямъ министерства,—нѣсколько наиболѣе выдающихся дѣятелей, и въ томъ числѣ знаменитые ученые: Менделѣевъ, Бекетовъ и Овсянниковъ представили министру земледѣлія и государственныхъ имуществъ докладную записку, въ которой ходатайствуютъ объ учрежденіи въ Петербургѣ высшаго сельско-хозяйственнаго института для женщинъ.

Вопросъ о женскомъ сельско-хозяйственномъ образованіи—вопросъ не новый. Онъ возбуждался въ печати неоднократно. Съ большею или меньшею справедливостью указывали на то, что женщина въ роли агронома окажется гораздо болѣе у мѣста, чѣмъ во многихъ другихъ профессіяхъ. По складу ума, по своей организаціи, по способностямъ—женщина гораздо болѣе хозяйка, чѣмъ мужчина—хозяинъ. У громадного большинства женщинъ—«хозяйскій глазъ» гораздо зорче, чѣмъ у мужчинъ. Сельское хозяйство представляетъ изъ себя очень сложный и хитрый механизмъ, въ которомъ на ряду съ большими медленно и тяжело вращающимися колесами, движутся разныя маленькія колесики, неразрывно гармонически связанныя съ большими: отъ правильнаго хода этихъ второстепенныхъ частей механизма зависитъ очень часто правильность хода всей машины. Стоитъ маленькому колесику обломать зубецъ, достаточно попасть соломинкѣ, чтобы машина зашумѣла, задребезжала и, наконецъ, остановилась.

Умѣлый, хорошо подготовленный хозяинъ пускаетъ правильно въ ходъ машину, ему удается гармонически сочетать всѣ отрасли хозяйства; онъ неослабно слѣдитъ за измѣненіемъ тѣхъ факторовъ, которые вліяютъ на ходъ дѣла, онъ руководитъ всѣмъ организмомъ, во всей неприкосновенности. Однако, для того, чтобы дѣло шло хорошо, онъ не можетъ и не долженъ присматриваться очень близко къ частностямъ; чѣмъ зорче у него глазъ будетъ по отношенію къ разнымъ деталямъ, тѣмъ болѣе рискуетъ онъ проглядѣть главное. Управляющій болѣе или менѣе крупнымъ хозяйствомъ долженъ, такъ сказать, отступать на нѣсколько шаговъ отъ порученнаго дѣла; онъ долженъ его видѣть во всей массѣ, а не въ деталяхъ; руководителю хозяйства нужно видѣть «лѣсъ, а не деревья». Если онъ будетъ присматриваться къ однимъ деревьямъ, то «изъ-за деревьевъ не увидитъ лѣса».

Несомнѣнно, однако, что и въ отдѣльности къ дереву надо присмотрѣться,—надо видѣть, не повреждено-ли оно какимъ-либо врагомъ, для того, чтобы во время предупредить распространеніе зла. Если къ отдѣльному дереву не присматриваться, а смотрѣть только на лѣсъ, то поврежденіе станетъ замѣтно тогда, когда лѣсъ будетъ весь пораженъ тѣмъ или другимъ вредителемъ хозяйства.

Значитъ, необходимо въ сельскомъ хозяйствѣ развитіе труда: нуженъ главный механикъ—управляющій администраторъ—и нужны маленькіе техники—его помощники,—т. е. лица, которыя завѣдывали-бы отдѣльными отраслями. Если каждая отрасль идетъ правильно и хорошо, если всѣ части организма гармонически и правильно между собой связаны, направляются умною и опытною рукою, то дѣло идетъ хорошо. Уберите руководящаго дѣломъ—нарушится гармонія; удалите маленькаго техника,—засорится сельско-хозяйственный механизмъ, а вслѣдъ за нимъ испортится и остальная машина.

Мнѣ представляется, что мужчинѣ приличествуетъ быть въ хозяйствѣ въ роли руководителя, администратора. Женщина-же должна быть правою рукой его. Она идетъ вслѣдъ за мужчиною и наблюдаетъ за частностями дѣла, чистотой, тщательностью работы.

Напротивъ того, изъ женщины можетъ выйти прекрасная спеціалистка по домоводству (домашнему хозяйству), садоводству, огородничеству, пчеловодству, шелководству, молочному хозяйству, птицеводству и т. под. отраслямъ. Значитъ, чтобы образовать подобныхъ спеціалистокъ, нужны преимущественно практическія школы, главнымъ образомъ низшія и средія.

Низшія практическія сельско-хозяйственныя школы для женщинъ въ Россіи существуютъ. Ихъ три: 1) Зозулинская женская практическая школа сельскаго хозяйства и домоводства, находящаяся въ Бердичевскомъ уѣздѣ Кіевской губерніи. 2) Понемуньская женская практическая школа сельскаго хозяйства и домоводства въ Поневѣжскомъ уѣздѣ Ковенской губерніи и 3) Преображенская сельско-хозяйственная женская школа 2-го разряда въ Глуховскомъ уѣздѣ Черниговской губерніи. Школы эти нѣсколько отличаются одна отъ другой. Первая—чисто практическая. Въ ней теоретическія занятія совершенно отсутствуютъ. Въ остальныхъ двухъ школахъ классныя занятіямъ отводятъ нѣкоторое мѣсто. Въ Преображенской школѣ довольно значителенъ штатъ преподавателей.

Мнѣ лично знакома Зозулинская школа. О ней я и хочу сказать нѣсколько словъ.

Школа имѣетъ цѣлью обученіе взрослыхъ дѣвушекъ домоводству и тѣмъ отраслямъ сельскаго хозяйства, которыя наиболѣе соотвѣтствуютъ силамъ, способностямъ женщины и складу ея жизни. Курсъ обученія двухлѣтній, и попечительницѣ (она же учредительница) М. Н. Моритцъ-Гриневой предоставляется право оставлять воспитанницъ въ школѣ еще на два и болѣе лѣтъ, въ качествѣ практикантовъ.

Воспитанницы—преимущественно интернатки. Казенныхъ стипендій 20. Своекоштныя при своей одеждѣ платятъ по 40 и 60 руб. въ годъ. Всѣ воспитанницы подчиняются общимъ правиламъ, за исключеніемъ тѣхъ интеллигентныхъ слушательницъ, которыя желаютъ пріобрѣсти свѣдѣнія въ той или другой спеціальности, но не съ тѣмъ, чтобы пристроиться въ качествѣ экономокъ. Такихъ слушательницъ около, онѣ платятъ за содержаніе и обученіе нѣсколько дороже.

Предметы, которымъ обучаются воспитанницы: домоводство (приготовленіе кушаній, хлѣбопеченіе, приготовленіе разныхъ запасовъ, т. е. вареній, соленій, копченій, наливокъ, ягодныхъ винъ и т. под.), стирка бѣлья, разныя рукодѣлья, разныя заботы по дому, уборка, чистка, уходъ за больными, веденіе домовыхъ и сельскихъ книгъ, молочное хозяйство и сыровареніе, уходъ за домашнимъ крупнымъ и мелкимъ скотомъ, птицеводство, пчеловодство, рыболовство, огородничество и садоводство.

Школа помѣщается въ самой усадьбѣ имѣнія, въ красивомъ незатѣйливомъ зданіи; спальня, столовая, кухня и прачешная устроены просто, цѣлесообразно и практично.

Воспитанницы работаютъ, не покладая рукъ,—съ утра и до поздней ночи. Режимъ очень суровый, монастырскій.

Кромѣ чисто сельско-хозяйственныхъ спеціальностей, воспитанницы обучаются сапожному и корзиночному ремеслами, тканію ковровъ, плетенію изъ соломы разныхъ хитрыхъ бездѣлушекъ, коробокъ, шляпъ, вѣеровъ и т. под.

Разнообразіе въ работахъ не можетъ не удивлять. Задаешься вопросомъ, не слишкомъ ли много всего этого для двухлѣтняго курса и нуждаются ли экономки въ умѣніи шить сапоги, дѣлать вѣера, шляпы и проч.

По моему мнѣнію,—изъ длиннаго ряда разнаго рода ремеслъ и рукодѣлій, нѣкоторыя безъ всякаго вреда для преслѣдуемой цѣли можно было бы исключить. Взамѣнъ этого въ зимнее время полезно было бы организовать краткіе теоретическіе курсы для ознакомленія учениць съ главнѣйшими явленіями природы и съ основами тѣхъ отраслей сельскаго хозяйства, которыя имъ преподаются въ школѣ чисто демонстративнымъ способомъ.

Вотъ, примѣрно, какого рода измѣненія слѣдовало бы ввести въ Зозулинскую школу, чтобы она удовлетворяла требованіямъ раціональной женской сельско-хозяйственной школы.

О типѣ средней сельско-хозяйственной женской школы надо подумать. Быть можетъ, достаточно было бы на первое, по крайней мѣрѣ, время, учредить при хорошо обставленной низшей школѣ курсы по сельскому хозяйству для дѣвушекъ образованныхъ. На такихъ курсахъ должны преобладать теоретическія занятія. Что же касается практическихъ занятій, то изъ нихъ должны быть исключены всѣ черныя работы, которыя, требуя одной лишь физической силы, сами по себѣ сообщаютъ спеціальныя знанія, умѣнье и искусство ученицамъ.

Что же касается высшаго женскаго сельско-хозяйственнаго института, то, мнѣ казалось-бы, и особенной надобности въ немъ нѣтъ.

Пусть женщина проявитъ себя сначала въ роли помощника. Затѣмъ видно будетъ въ какой степени и въ какомъ видѣ нужно будетъ высшее сельско-хозяйственное учебное заведеніе для женщинъ.

Раньше, чѣмъ будетъ достаточно правильно и хорошо поставлено низшее и среднее женское сельскохозяйственное образованіе не окажется ли преждевременнымъ высшее учрежденіе этого рода.

В. БЕРТЕНСОНЪ.

За-границей.

Съ театра военныхъ дѣйствій.

Греческій крейсеръ «Preios» захватилъ шедшій подъ турецкимъ флагомъ пароходъ общества «Хаджи-Дади» и отвелъ его въ Скіатосъ. На пароходѣ оказалось 90 солдатъ при 6 офицерахъ, 300 ружей Мартини, 6 митральезъ, 14.000 патроновъ, съѣстные припасы и 4.000 турецкихъ фунтовъ.

Въ Велестино, какъ сообщаютъ изъ Волo въ «Indépendence Belge», турецкая батарея стрѣляла по поѣзду, только что пришедшему въ Волo. Часть снарядовъ упала вблизи поѣзда съ ранеными, въ тотъ моментъ, когда онъ пошелъ. На набережной господствовала сильная паника. Кромѣ того, сообщаютъ, что въ Эпирѣ турки начали поголовную рѣзню.

Оффиціально объявлено по поводу управленія занятыхъ греческихъ областей, что въ Ларссу будетъ посланъ батальонъ, состоящій изъ жандармеріи вилайетовъ Монастырскаго и Салоникскаго и подкрѣпленный запасными пограничными войсками. Бывшіе турецкіе консулы въ Ларисѣ, Волo и Трикалѣ назначены въ тѣ-же мѣстности каймакамами съ порученіемъ организовать и наилучшимъ образомъ замѣстить городскія управленія названныхъ областей.

Переговоры о мирѣ.

На запросъ Луцифера въ итальянской палатѣ, министръ иностранныхъ дѣлъ отвѣчалъ: «когда вспыхнула война, державы поставили себѣ двѣ цѣли—ослабить результаты войны и при первой возможности имѣться съ цѣлью посредничества. Первая цѣль уже достигнута; теперь настала пора для посредничества. Но въ чисто практическихъ видахъ было необходимо предварительно установить, что Греція изъявляетъ готовность принять совѣты державъ и согласиться на условія, которыя еще до войны были признаны державами безусловно необходимыми для мирнаго разрѣшенія вопроса. Для этихъ предварительныхъ вопросовъ требовалось согласіе всѣхъ державъ, и только благодаря ихъ единодушному поведенію и достигнуты были успѣшные результаты. Представители державъ въ Аѳинахъ предложили Греціи посредничество на вышеуказанныхъ условіяхъ, и оно было Греціей принято. Въ переговорахъ по этому вопросу принимаетъ участіе и итальянское правительство, вѣрное своей политикѣ обще-европейскаго согласія; отступать отъ этой политики Италія теперь не должна болѣе, чѣмъ когда-либо, воодушевленная тѣми чувствами примиренія и доброжелательности по отношенію къ Греціи, которыми всегда руководствовалось итальянское правительство. Всѣ наши старанія направлены теперь къ одной цѣли: положить конецъ путемъ посредничества и почетнаго мира положенію, которое не можетъ дольше тянуться безъ серьезной опасности для интересовъ Европы и цивилизаціи». (*Одобренія*).

Изъ Константинополя сообщаютъ въ «Politische Correspondenz»: въ здѣшнихъ правительственныхъ сферахъ предполагаютъ, что уплата военнаго вознагражденія будетъ производиться Греціей ежегодными взносами, обезпеченными доходами съ Ѳессаліи. Взносы эти будутъ идти на погашеніе турецкаго займа, сдѣланнаго для покрытія военныхъ издержекъ. Регулированіе границы въ Ѳессаліи считается необходимымъ.

Вѣнскій оффиціозный «Fremdenblatt» находитъ, что задача примиренія Греціи съ Турціей для державъ будетъ сопряжена съ значительными затрудненіями. Невозможно относиться серьезно къ страннымъ притязаніямъ Греціи на исправленіе границы согласно постановленіямъ берлинскаго конгресса. Съ другой стороны, трудно удержать и Порту отъ требованія вознагражденія за военные расходы.

По вопросу о посредничествѣ державъ, хорошо освѣдомленная берлинская «Post» сообщаетъ, что, по мнѣнію дипломатическихъ сферъ, о дипломатическомъ давленіи на Порту при нынѣшнихъ условіяхъ не можетъ быть и рѣчи, равно какъ и совершенно невѣроятно, чтобы великія державы для осуществленія своихъ требованій рѣшились прибѣгнуть къ вооруженному давленію на воюющихъ. По мнѣнію газеты, Россія должна будетъ согласиться съ точкой зрѣнія на посредничество, какую усвоила Германія съ самаго начала войны и съ которою согласна и Австро-Венгрія.

Настроеніе въ Греціи.

Изъ Аѳинъ сообщаютъ въ «Politische Correspondenz», что большая часть наиболѣе вліятельныхъ газетъ теперь уже сознаютъ необходимость прекращенія агитаціи, направленной противъ династіи. Онѣ въ самыхъ рѣзкихъ выраженіяхъ осуждаютъ это движеніе, прибавляя, что династическій кризисъ былъ-бы величайшимъ несчастіемъ для Греціи въ настоящую минуту. Новое правительство также дѣлаетъ усилія, чтобы отвлечь общественное мнѣніе отъ антидинастической оппозиціи, которая поддерживается иностранными революціонерами.

Изъ Вѣны въ «Indépendance Bélge» телеграфируютъ, что если греческому королевскому семейству будетъ угрожать аѳинское населеніе, то въ Пиреѣ высадятся войска европейскихъ державъ.

Такъ какъ въ Греціи считаютъ теперь, что военная часть греческой арміи возстановлена послѣдними битвами при Велестино, то общественное мнѣніе начинаетъ примиряться съ мыслію о посредничествѣ державъ для замиренія съ Турціею. Въ этомъ смыслѣ высказываются и «Asty» и «Akropolis». Вмѣстѣ съ тѣмъ видимо ослабѣваетъ и враждебное настроеніе относительно короля и королевской семьи, тѣмъ болѣе, что начинаютъ сознавать, что съ вопросомъ объ отношеніи грековъ къ ихъ династіи связано нѣкоторымъ образомъ и отношеніе державъ къ Греціи.

На о. Критѣ.

Всѣ, созданныя полковникомъ Вассосомъ именемъ короля Георга учрежденія на о. Критѣ, прекратили свои функціи. Инсургенты организуютъ временное правительство. Находящіяся на островѣ турецкія войска остаются пока на гарнизонной службѣ въ отведенныхъ имъ мѣстахъ. Сейчасъ же по заключеніи мира державы приступятъ къ организаціи временныхъ автономныхъ правительственныхъ учрежденій. Европейскія эскадры по уходѣ греческихъ войскъ съ острова оставятъ Критскія воды.

Судъ надъ Криспи.

Слухъ о судебномъ преслѣдованіи Криспи по поводу злоупотребленій, обнаруженныхъ въ ѳешполитанскомъ банкѣ, получаютъ все большія и большія подтвержденія. Прокурорская власть, какъ передаетъ «Secolo», обратилась къ палатѣ за разрѣшеніемъ начать судебное преслѣдованіе бывшаго министра. Другія газеты также находятъ подтвержденіе этого слуха въ томъ обстоятельствѣ, что Криспи посѣтилъ президента палаты Цанардели, а затѣмъ министра юстиціи и Рудини. У нерваго онъ будто-бы справлялся о томъ, внесено-ли уже въ бюро палаты заявленіе прокурора о необходимости начать противъ него дѣло. Между министромъ юстиціи Коста и Криспи разговоръ былъ очень продолжителенъ; всѣ попытки Криспи убѣдить министра въ необходимости дать другое направленіе дѣлу, будто-бы, остались безуспѣшными; Коста заявилъ, что правосудіе по обыкновенію останется свободнымъ и независимымъ отъ всякихъ внушеній. Разговоръ съ Рудини касался того-же дѣла. Разговоръ съ министрами и президентомъ палаты, какъ сообщаютъ газеты, убѣдилъ Криспи въ неизбѣжности преслѣдованія. Въ виду этого онъ уже пригласилъ въ качествѣ защитниковъ трехъ изъ своихъ друзей—Вилла, Пессина и Боначчи.

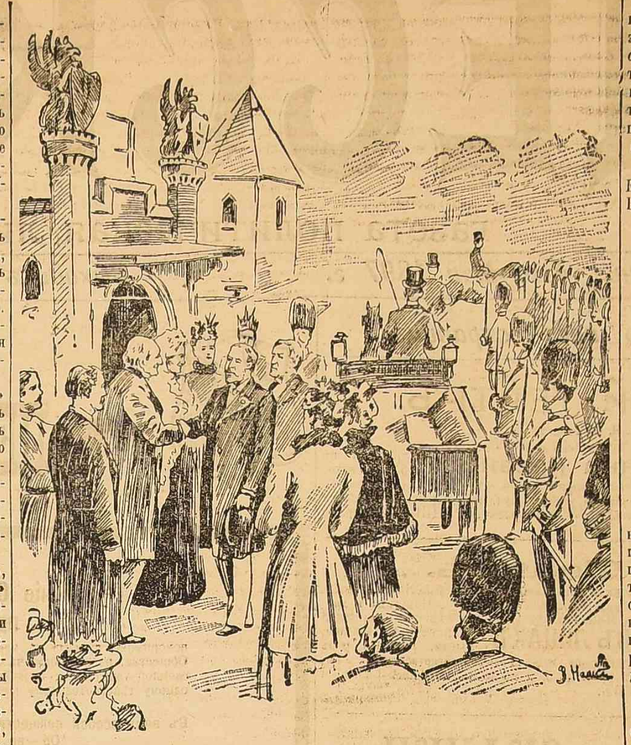

Порталъ, устроенный въ ознаменованіе золотой свадьбы четы Гладстонъ.

На-дняхъ принцъ Уэльскій съ супругою посѣтилъ Гладстона въ «Hawarden Castle». Маститый государственный дѣятель и его супруга, окруженные своею семьею, приняли высокихъ гостей у портала, построеннаго въ 1889 году въ ознаменованіе золотой свадьбы Гладстона.

Германія. Въ послѣднемъ засѣданіи германскаго рейхстага обсуждалось внесенное депутатомъ Вебелемъ предложеніе объ уничтоженіи въ кодексѣ параграфовъ, касающихся оскорбленія величества. Всѣ считаютъ это предложеніе заранѣе отвергнутымъ. Тѣмъ не менѣе при обсужденіи предложенія депутаты различныхъ партій (центра, національ-либераловъ, свободомыслящей) высказались за необходимость измѣненія этихъ параграфовъ.

Заявленіе газеты «Nord» признаетъ, что установленная послѣдними трактатами пограничная линія между Турціею и Греціею выработана такъ неясно, что между пограничными бригадами постоянно происходятъ недоразумѣнія, переходящія нерѣдко въ кровавыя столкновенія. Въ виду этого «Nord» считаетъ проведеніе новой пограничной черты на греко-турецкой границѣ въ Ѳессаліи вполнѣ цѣлесообразнымъ.

Сербія. По словамъ бѣлградскаго корреспондента «Kölnische Zeitung», король Миланъ нарочно ѣдетъ въ Вѣну для свиданія съ своимъ сыномъ королемъ Александромъ, чтобы предостеречь его противъ разныхъ опасностей, будто-бы, угрожающихъ ему. Въ особенности Миланъ старается о низверженіи министерства Симича.

Турція. По свѣдѣніямъ корреспондента «Daily News», изъ Константинополя до субботы изгнано было 5.000 грековъ, а такъ какъ многіе изъ нихъ оставили тамъ своихъ женъ и дѣтей, то теперь турецкое правительство требуетъ и ихъ выѣзда изъ Турціи.

ВНУТРЕННІЯ ИЗВѢСТІЯ.

Урегулированіе страхованія жизни. Министерство внутреннихъ дѣлъ сдѣлало распоряженіе о введеніи обществами страхованія жизни однообразныхъ таблицъ смертности для исчисленій netto премій и резервовъ и объ установленіи для этихъ разсчетовъ соотвѣтствующаго условіямъ денежнаго рынка четырехпроцентнаго роста на капиталы. Отъ этихъ двухъ элементовъ, т. е. отъ цѣлесообразнаго выбора таблицы смертности и правильнаго установленія учетнаго процента, зависитъ устойчивость всѣхъ разсчетовъ по страхованію жизни; въ практикѣ-же русскихъ страховыхъ обществъ замѣчается ничѣмъ не оправдываемое въ этомъ отношеніи разнообразіе. За отсутствіемъ удовлетворительной русской таблицы смертности, министерство внутреннихъ дѣлъ остановилось на германскихъ таблицахъ 23 обществъ и Земмлера, въ виду какъ техническихъ достоинствъ, такъ и сравнительно близкаго соотвѣтствія представленныхъ ими выводовъ съ условіями наблюдаемой въ Россіи смертности. Вмѣстѣ съ тѣмъ министерство приступило къ собиранію матеріала, необходимаго для составленія русской таблицы смертности.

Главная переписная коммисія, исполнившая возложенную на нее обязанность организаціи переписи и наблюденія за ея производствомъ, будетъ вскорѣ, въ концѣ мая или въ началѣ іюня мѣсяца, закрыта.

Торговая запись. Проектъ учрежденія у насъ торговой записи будетъ разсматриваться въ государственномъ совѣтѣ, одновременно съ проектомъ новаго акціонернаго законодательства.

Пріемъ въ институтъ путей сообщенія Императора Александра I въ 1897—1898 учебномъ году, какъ сообщаютъ «Бирж. Вѣдом.», будетъ весьма ограниченъ: на 1-й курсъ можетъ быть принято всего 100 человѣкъ, на 2-й курсъ—только 5 человѣкъ, а на 3-й курсъ, за неимѣніемъ вакансій, пріема вовсе не будетъ.

Занятія въ государственномъ совѣтѣ, обыкновенно оканчивающіяся ежегодно въ началѣ мая и никакъ не позже второй половины того-же мѣсяца, въ настоящемъ году будутъ продолжаться весь іюнь и даже, быть можетъ, половину іюля, пока не будутъ рѣшены всѣ представленія, находящіяся уже въ канцеляріи государственнаго совѣта, а также и всѣ тѣ, которыя поступятъ до 15 мая въ государственный совѣтъ.

ПРЕССА.

Весенняя тема объ экзаменахъ, на которую мы говорили вчера, продолжаетъ занимать столичную печать. «Народъ» также, какъ и мы, не соглашается съ конечными выводами г. В. Розанова и приходитъ къ тому заключенію, что

всѣ разговоры о подбодряющемъ весеннемъ настроеніи экзаменной поры суть разговоры праздные и ни на чемъ не основанные. Экзаменная лихорадка приноситъ ученикамъ не радость жизни, а лишь нравственную порчу.

Газета думаетъ, что,

если ежегодные экзамены, требуя отъ ученика подготовки курса одного лишь года, легче для него, чѣмъ экзаменъ за нѣсколько лѣтъ, то это еще не говоритъ въ пользу экзаменовъ вообще.

На сколько экзамены могутъ служить средствомъ *для провѣрки учениковъ*,—мы говорили вчера; но говорятъ, что на экзамены можно смотрѣть, какъ на мѣру *для провѣрки учащихъ*, что съ этой точки зрѣнія переводъ учениковъ по годовымъ отмѣткамъ является мѣрой нежелательной, такъ какъ лишаетъ возможности провѣрить, на сколько успѣшно идетъ преподаваніе.

Не ясно ли однако—говоритъ С. Н. Южаковъ въ послѣдней книжкѣ «Русск. Богатства»,

что болѣе частое посѣщеніе представителями округа и университетовъ уроковъ въ теченіе года, вмѣстѣ съ знакомствомъ съ текущими ученическими письменными работами, лучше всякихъ экзаменовъ установили бы контроль надъ преподаваніемъ? Если же, такимъ образомъ, возможно замѣнить экзамены другою системою контроля, то замѣна эта становится настоятельною. Переутомленіе учащихся въ современныхъ школахъ давно признано всѣми компетентными судьями. Экзаменъ же является самымъ утомительнымъ эпизодомъ каждаго академическаго года. Болѣе ранній отдыхъ и болѣе раннее отправленіе изъ города на вольный деревенскій воздухъ сохранили бы много здоровья и силы въ молодомъ поколѣніи, тѣмъ самымъ обезпечивая и большую успѣшность его учебныхъ занятій.

Такимъ образомъ, съ какой бы стороны ни посмотрѣть на этотъ вопросъ, отмѣна переводныхъ экзаменовъ является дѣломъ первѣйшей необходимости, и приходится только сожалѣть, что надежды русскаго общества въ этомъ направленіи не осуществились уже въ настоящемъ учебномъ году. Будемъ думать, что благопріятное разрѣшеніе этого вопроса—дѣло весьма недалекаго будущаго.

* * *

Въ постановкѣ нашего учебнаго дѣла, есть немало и другихъ вопросовъ, заслуживающихъ серьезнаго вниманія. Въ этой же книжкѣ «Русск. Богатства» С. Н. Южаковъ говоритъ о полной неудовлетворительности учебниковъ, общепринятыхъ въ нашей средней школѣ.

Цѣлымъ рядомъ примѣровъ и сопоставленій почтенный публицистъ доказываетъ, что учебники эти

не только до нельзя нелепы и сбивчивы, затрудняя усвоеніе предмета и не дозволяя разумнаго распоряженія и пользованія усвоеннымъ матеріаломъ, но изобилуютъ прямо ошибками и невѣрностями, порою просто въ изумленіе приводящими.

Говоря въ частности объ учебникахъ русскаго языка, почтенный авторъ приходитъ къ слѣдующему неутѣшительному выводу.

Школа разучиваетъ русскихъ дѣтей родному языку и отучаетъ ихъ отъ правильнаго пользованія богатыми и разнообразными средствами родной рѣчи.

По тому языку, которымъ пишутся многія произведенія печати, читатели уже могутъ судить объ упадкѣ знанія русскаго языка. Но то, что доходитъ до читателя уже процѣжено въ редакціяхъ и, по возможности, исправлено. Люди, причастные редакціонному дѣлу, знаютъ, что дѣло обстоитъ гораздо хуже, чѣмъ то можно судить по печатнымъ образцамъ (какъ ни печальны и эти образцы). Школа положительно разучиваетъ писать и давно пора обратить на это самое серьезное вниманіе.

* * *

Фонарики, сударики
Горятъ себѣ, горятъ:
Что видѣли, что слышали
О томъ не говорятъ.

А могли бы они разсказать очень многое, если бы хотѣли...

Нашелся одинъ такой «фонарикъ», который вывелъ на свѣжую воду городового и дворника въ Кіевѣ, засѣкшихъ и избившихъ «порядка ради» до смерти какую-то пьяную женщину. Блюстители благочинія понесли должную взыску; но какъ быть съ другими подобными случаями, попадающими въ рѣку забвенія?

«Сынъ Отеч.» по поводу кіевскаго процесса замѣчаетъ:

На окраинахъ большихъ городовъ часто, очень часто находятъ подсудливыхъ мастеровыхъ замерзшихъ или съ переломанными ребрами. Кто ихъ „поуличилъ",—они сказать не могутъ и тайна остается тайной.

Видѣвшіе и слышавшіе молчатъ, боясь нарушать тишину и спокойствіе, а пострадавшіе, тѣ потеряли способность говорить, и записывается такой исчезнувшій кормилецъ-работникъ умершимъ отъ неизвѣстныхъ причинъ.

Тамъ, гдѣ введена казенная продажа вина, пьяный разгулъ роковымъ образомъ вырывается на улицу, и число пьяныхъ увеличивается,

Намъ приходилось наблюдать такое явленіе въ чистенькой изящной Одессѣ въ іюлѣ 1896 г., гдѣ до тѣхъ поръ пьяныхъ на улицѣ почти не бывало, а рядомъ съ этимъ обнаруживались и факты грубой расправы дворниковъ, которые считали своимъ долгомъ поучать и наставлять на путь добродѣтели простолюдиновъ.

Очевидно, что и у насъ «великъ кулакъ земли россійской, кулакъ зуботробительный, кулакъ-скуловоротъ»...

Фельетонъ „Одес. Нов.".

4 мая 1897 г.

НАБРОСКИ И НЕДОМОЛВКИ.

I.

Человѣкъ, не лишенный нѣкоторой доли наблюдательности, если въ настоящую минуту посмотритъ на то, что называется Россійской Имперіей, непремѣнно замѣтитъ:

— Эге! Зашевелилось! Пошла потѣха!..

Напрасно было-бы думать, что рѣчь идетъ о работѣ общественной мысли по поводу восточнаго вопроса, по поводу г. Ѳедорова-поэта, котораго гг. Гуссевы обидѣли, или по тому случаю, что гг. дворянамъ снова требуется выдать ссуды. Нельзя такъ думать на томъ основаніи, что никакой общественной мысли у насъ еще не заводилось, а вслѣдствіе этого и работать она не можетъ.

Не въ томъ дѣло. Оно не такъ серьезно. Оно заключается лишь въ томъ, что русскій человѣкъ почувствовалъ, до какой степени ему не сидится на мѣстѣ и до какой степени ему нужно бѣжать, куда глаза глядятъ.

У меня—простите мою нескромность—есть по этому вопросу основательное изслѣдованіе. Отрывки изъ него я печаталъ въ прошломъ году въ петербургскихъ „Новостяхъ". Это, если хотите, даже и не вопросъ, а вопросище, вопросина гигантскихъ размѣровъ. На самомъ дѣлѣ, вы оцѣните только это одно: какъ только потеплѣетъ въ воздухѣ, станетъ можно ходить безъ шубы—въ разныхъ направленіяхъ начинаетъ двигаться обыватель, покидаетъ зимняя становища и съ видомъ истиннаго безумца кочуетъ въ мѣстахъ, на которыя, въ сущности, и смотрѣть-то тошно. Что, какъ, почему?—ничего этого неизвѣстно. Здѣсь, тамъ, всюду, отъ глухой провинціи до фешенебельнаго Петербурга, все приходитъ въ движеніе и устремляется въ разныя стороны, въ чаяніи чего-то, въ ожиданіи какихъ-то пріятностей, которыхъ никто не приготовлялъ и которыхъ нѣтъ.

Это обширная комедія. Мы, если-бы захотѣли, то нашли-бы зачатки въ древнихъ паломничествахъ, въ скитаніяхъ русскаго человѣка для отысканія мѣстъ „гдѣ лучше" и даже могли-бы приравнять въ данномъ случаѣ обывателя къ тѣмъ мореходцамъ, которые обязательно желаютъ открывать новыя страны. Но это вывело-бы насъ за предѣлы фельетона. Потому приходится ограничиваться психологической стороной комедіи и указаніемъ на ту обстановку, при

Въ Одессѣ.

(Записки гастролера).

Не понимаю, противъ чего возстаетъ г. Адаменко; г. Андріевскій вполнѣ правъ, если думаетъ, что исключать легче, чѣмъ исправлять.

Что такое сирота?

Это прежде всего ребенокъ, не получившій хорошаго воспитанія.

Сирота не читалъ даже „Хорошаго тона“ Германа Гоше.

Не знаетъ, что такое порядочное общество образцовыхъ педагоговъ.

Не умѣетъ танцовать минуэтъ.

Едва-ли умѣетъ говорить по французски...

Что прикажете дѣлать съ такими баши-бузуками?

Городъ не для того содержитъ сиротскій домъ, чтобы тамъ воспитывался всякій уличный мальчикъ, который потому только попадаетъ въ пріютъ, что у него нѣтъ родныхъ.

Такъ формально нельзя относиться къ живому дѣлу.

Кто не подходитъ подъ требованія, предъявляемыя къ „образцовымъ“ сиротамъ, тотъ можетъ убираться хоть на всѣ четыре стороны.

Г. Андріевскій милостивъ: онъ не лишаетъ исключаемаго воспитанника никакихъ ни правъ, ни преимуществъ.

Если исключенный желаетъ, онъ можетъ сдѣлаться воромъ, а если хочетъ, то и грабителемъ...

Огромный и свободный выборъ профессій...

Слава Богу, одесскій сиротскій домъ поставленъ образцово, и нельзя-же для какихъ-нибудь неисправныхъ мальчишекъ портить репутацію учрежденія...

* * *

Возвращаюсь къ вопросу о прислугѣ. Хотятъ, чтобы прислуга имѣла такъ называемыя кондуитныя книжки.

Не очень оригинальная и едва-ли очень дѣйствительная мѣра.

И теперь вѣдь требуется рекомендація съ послѣдняго мѣста!

Если въ кондуитную книжку будутъ записывать всѣ недостатки данной прислуги, мы рискуемъ остаться вовсе безъ прислуги.

А записывать не то, что есть на самомъ дѣлѣ—какая польза?

Лучшая прислуга это та, которая умѣетъ такой казаться—а вѣдь согласитесь, что это не утѣшеніе...

* * *

До сихъ поръ двѣсти тысячъ выигрывали преимущество московскія кухарки и костромскіе дворники.

Въ послѣдній тиражъ выигралъ двѣсти тысячъ зубной врачъ.

Пошло, какъ видите, сильно на повышеніе.

Но, въ общемъ, все-таки ненормально.

— Помилуйте! Дворянскій заемъ... двѣсти тысячъ... Такъ сказать, капиталъ для благороднаго человѣка, и вдругъ... зубной врачъ...

Mesaillance!..

Это сказалъ мнѣ отставной корнетъ Бурбоновъ и съ досады такъ сильно рванулъ пуговицу моего пальто, что она оторвалась...

* * *

Конка, однако, изобрѣтательнѣе, чѣмъ даже ея защитники.

Она вмѣсто поденнаго разсчета кондукторовъ и кучеровъ ввела почасный.

По 11 копѣекъ въ часъ.

Заслуженные кондуктора получаютъ по $11^1/_2$ коп. въ часъ.

Высоко цѣнитъ конка заслуги!

Отчего-бы не ввести поминутнаго разсчета?

По $^{11}/_{60}$ коп. въ часъ?

Все таки была-бы экономія...

Кондукторъ, напримѣръ, можетъ соскочить съ вагона, чтобы купить въ лавочкѣ папиросы—вычетъ.

Кучеръ можетъ, напримѣръ, задуматься о своей горькой участи—вычетъ.

Копеечка рубль бережетъ—не мнѣ вѣдь обучать дирекцію конки этой мудрой истинѣ...

* * *

Первый выходъ г-жи Гейтенъ прошелъ блестяще.

Балерина, которая чѣмъ годомъ дальше, тѣмъ становится изящнѣе и граціознѣе...

Когда она танцуетъ, начинаешь дѣлаться балетоманомъ.

Нисколько не удивляюсь, если черезъ нѣсколько дней въ думѣ будетъ предъявлено ходатайство объ учрежденіи въ Одессѣ спеціальнаго балета.

Конечно, г. Бухштабъ предложитъ нанимать балеринъ поденно, г. Новиковъ будетъ усиленно протестовать противъ самаго права начинать ходатайства безъ его вѣдома и разрѣшенія, но докладъ все-таки пройдетъ.

Воспоминаніе о г-жѣ Гейтенъ побѣдитъ всякія сомнѣнія.

Неужели и тогда г. Хіонаки не дадутъ въ театрѣ постояннаго кресла?

АРСЕНІЙ Г.

Изо дня въ день.

(Мелочи, наброски и т. п.).

Война Греціи съ Турціей окончилась, одесская война, повидимому, только что начинается—международная кровопитная война.

Мы уже упоминали о ней однажды. Въ ней принимаютъ участіе, съ одной стороны—Нобель, а съ другой—двойственный союзъ, состоящій изъ Манташева и Варшавскаго.

Угнетенной стороной къ удивленію, оказывается Нобель. Онъ до сихъ поръ все числился въ числѣ угнетателей керосиноваго рынка и, вдругъ —разжалованъ изъ этого званія. Его угнетаютъ.

Краткая исторія этой грустной исторіи.

Манташевъ и Нобель согласно и въ дружбѣ драли въ Одессѣ за керосинъ столько, сколько имъ заблагоразсудится. И вслѣдствіе этого одесситъ старался ложиться какъ можно раньше и вставать по возможности позже. Потому-же городскіе фонари съ керосиновыми лампами зачастую не зажигались.

Вдругъ, между Нобелемъ и Манташевымъ выворкнула фигура батумскаго купца Варшавскаго. Онъ подмигнулъ Манташеву, сдѣлалъ ему ручкой, шепнулъ что-то на ушко и презрительно кивнулъ въ сторону Нобеля.

Нобель остался въ одиночествѣ.

На этомъ основаніи, керосинъ, еще вчера стоившій 1 руб. 23 коп. за пудъ, сегодня продавался уже по 1 руб. 5 коп. Эту цѣну объявилъ Варшавскій и ее-же установилъ Нобель.

Весь апрѣль прошелъ въ напряженномъ состояніи. Кто сдѣлаетъ первый ходъ? Кто откроетъ наступленіе?..

1-го мая Нобель сдѣлалъ ходъ и понизилъ цѣну на керосинъ до 97 к.

По 2-го мая онъ былъ выбитъ изъ позиціи Варшавскимъ, который назначилъ продажную цѣну въ 96 к.

Союзники объявили: каждое пониженіе цѣны Нобелемъ они будутъ привѣтствовать тоже пониженіемъ еще на 1 коп. на пудъ сравнительно съ цѣной Нобеля. Это ужъ значитъ, война не на животъ, а на смерть. Превосходная тройка начинаетъ рвать другъ у друга клочья шерсти, нажитой въ теченіи долгихъ лѣтъ на потребителѣ. Съ пониженіемъ цѣны повышается ихъ задоръ. Каждая потерянная копѣйка—уколъ для этихъ коммерческихъ сердецъ, напичканныхъ счетами прибыли. Вы видите: они оскалили зубы въ этой безкровной дракѣ!..

Если желаете, можете держать пари на этихъ скакуновъ наживы. Кто возьметъ перевѣсъ и кто упадетъ во время скачки? Кто окажется у столба и получитъ призъ—потребителя, въ полное свое распоряженіе?...

* * *

Г. Адаменко сказалъ о сиротскомъ домѣ вполнѣ трезвое слово, явившееся „отдѣльнымъ мнѣніемъ“ въ коллегіальномъ мнѣніи городской управы. Еще одно доказательство того, что взглядъ большинства не всегда есть взглядъ справедливый.

Намъ очень пріятно отмѣтить мнѣніе г. Адаменко, тѣмъ болѣе, что мы „изо дня въ день“ утверждали, именно, это самое—что „городъ не долженъ считать себя въ правѣ изгонять дѣтей изъ сиротскаго дома“ и что сиротъ нужно воспитывать, а не гнать, а потому въ воспитателяхъ должно исключительно царить родительское чувство въ отношеніи дѣтей, а не сознаніе своей власти на основаніи устава.

Но въ управѣ теперь все, повидимому, хотятъ построить на престижѣ власти, и г. Адаменко оказался въ одиночествѣ, если, конечно, общественное сочувствіе, которое, несомнѣнно, находится на его сторонѣ, считать за ничто.

Онъ его, очевидно, считаетъ, за ничто.

Въ вопросѣ о городскомъ ломбардѣ онъ тоже остался въ меньшинствѣ и потому заявилъ о своемъ желаніи выйти въ отставку.

Такимъ образомъ нельзя служить обществу. Г. Адаменко долженъ сознать, что большинство думы—вовсе не выразитель большинства населенія, и обязанъ бороться съ врагомъ. Было-бы легко бороться, когда бороться не съ кѣмъ.

Несомнѣнно, обидно будетъ, когда дума въ отвѣтъ на эти соображенія объ обязанностяхъ города относительно сиротъ выработаетъ §:

„Сироты изгоняются изъ пріюта на основаніи такого-то и такого-то примѣчанія по уставу“.

Очень обидно. Но не отступить-же передъ этимъ, чтобы оставить на полѣ дѣйствія однихъ гг. Бухштабовъ и ихъ единомышленниковъ.

Во всякомъ случаѣ, г. Адаменко, въ данный моментъ, единственный, на нашъ взглядъ, членъ управы, возбуждающій къ себѣ сочувствіе. У него есть опредѣленный взглядъ и опредѣленныя тенденціи. Его два заявленія—о городскомъ ломбардѣ и сиротскомъ домѣ—не пустыя фразы, съ апломбомъ произнесенныя, а нѣчто вполнѣ ясное.

Слово-Глаголь.

Что говорятъ.

Въ вопросѣ о регулированіи отношеній „господъ“ к „прислуги“ я остаюсь среди своихъ товарищей при особомъ мнѣніи.

Я—за регламентацію этихъ отношеній, и не потому, чтобы былъ „прислугофобомъ“.

Я, напротивъ, убѣжденъ, что эта регламентація послужитъ лишь къ выгодѣ прислуги.

Почему-то всегда, когда заходитъ рѣчь о регламентаціи этихъ отношеній, подразумѣваютъ лишь „контроль прислуги“ и забываютъ тѣсно сопряженный съ нимъ „контроль хозяевъ“.

Когда отъ городского самоуправленія требуютъ изданія „обязательныхъ постановленій“, регулирующихъ отношенія хозяевъ и прислуги,—друзья послѣдней поднимаютъ вопль. Я не знаю, думали-ли постоянно прожектеры такихъ постановленій о выгодахъ „прислуги“,—но a priori ясно, что говоря объ *отношеніяхъ*, имѣютъ въ виду, по крайней мѣрѣ, двѣ стороны, и, что, устраивая эти отношенія, принимаются или должны приниматься въ разсчетъ интересы обѣихъ сторонъ.

У насъ вѣдь отношенія хозяевъ и прислуги до сихъ поръ находятся въ дикомъ, первобытномъ состояніи. Законъ почти обходитъ эти отношенія, а жизнь выработала изъ смѣси крѣпостническихъ переживаній и природной грубости нѣчто столь уродливое, что претитъ и нравственному чувству, и здравому смыслу.

— На тебѣ, Марѳа, разсчетъ, и убирайся къ черту!—заявляетъ прислугѣ вставшая съ лѣвой ноги хозяйка—и выбрасываетъ прислугу на улицу.

А пьяная прислуга, въ свою очередь, нерѣдко огораживаетъ хозяина заявленіемъ:

— Пожалуйте, баринъ, разсчетъ: я служить не согласенъ у васъ.

И „на самомъ интересномъ мѣстѣ“ вамъ приходится остаться безъ прислуги.

А слышали-ли когда-нибудь наши „хозяева“, что прислугѣ, по человѣчеству, если не по закону, полагается свой уголъ, да и не „уголъ“, а цѣлая комната для отдыха? что прислуга должна имѣть опредѣленные часы для отдыха, опредѣленный день въ недѣлѣ въ свое распоряженіе, а не зависѣть отъ произвола и добраго расположенія своихъ повелителей? Знаютъ-ли что-нибудь гг. наниматели о своей обязанности лечить заболѣвшую у нихъ на службѣ прислугу, обезпечить ее въ случаѣ инвалидности, явившейся послѣдствіемъ увѣчья?

Съ другой стороны, чѣмъ у насъ рискуетъ прислуга, бросая въ первый понравившійся ей моментъ своихъ хозяевъ? Чѣмъ она рискуетъ, грубя имъ, не исполняя приказаній, вообще „тираня“ своихъ господъ?

Ну, ее „выгнали“, по крѣпкому выраженію, употребляемому въ такихъ случаяхъ и достаточно характеризующему „дикость“ этихъ отношеній.

Прислуга на слѣдующій-же день найдетъ другое мѣсто.

Должна-же существовать какая-нибудь гарантія для нанимателя, что онъ беретъ къ себѣ въ домъ, довѣрясть свое достояніе и свою жизнь лицу, сколько-нибудь благонадежному?

Прислуга тоже достаточно образно и характерно выражаетъ свое отношеніе къ хозяевамъ.

— Ну-ихъ! Я плюнула на нихъ! Я плюнула на это мѣсто!

Тамъ, гдѣ съ одной стороны „выгоняютъ“, а съ другой стороны „плюютъ“, рѣчи не можетъ быть о правильно устроившихся, о терпимыхъ отношеніяхъ. Компетентная власть имѣетъ задачей и обязана вмѣшаться и устроить эти отношенія по образцу, хотя-бы уже существующему.

Если наше гражданское законодательство допустило такой пробѣлъ, городское самоуправленіе обязано воспользоваться предоставленнымъ ему правомъ издавать обязательныя постановленія, тутъ законодательный путь слишкомъ дологъ.

Я жилъ долго въ Варшавѣ, жилъ и въ Берлинѣ и на опытѣ, „своими собственными глазами“ видѣлъ, какъ можетъ измѣнить къ лучшему отношенія хозяевъ и прислуги такая регламентація.

Въ Варшавѣ эта регламентація доведена до мелочей. Помимо того, и въ дѣйствующемъ тамъ наполеоновскомъ „Code civile“ находятся обстоятельныя опредѣленія договора личнаго найма и сопряженныхъ съ нимъ гражданскихъ послѣдствій для обѣихъ сторонъ,—варшавскій магистратъ еще издалъ цѣлый рядъ обязательныхъ постановленій, обезпечивающихъ человѣчное обращеніе съ прислугой, съ одной стороны, и полную гарантію для нанимателя съ другой. При варшавскомъ магистратѣ существуетъ особое отдѣленіе—„контроль прислуги“, въ которомъ ведутся списки всей прислугѣ и копируются заносимыя хозяевами въ книжку прислуги аттестаціи. Несправедливая аттестація влечетъ за собой серьезную уголовную и гражданскую отвѣтственность для вписавшаго и угроза этой отвѣтственности настолько дѣйствительна, что рѣдко-рѣдко встрѣтить неблагопріятную аттестацію, не подтвержденную затѣмъ судебнымъ приговоромъ.

За то посмотрите, какова тамъ прислуга и какъ съ ней обращаются хозяева!

Попробуйте варшавской прислугѣ дать пинка, или уложить ее въ коридорѣ, на плитѣ, на чердакѣ—какъ это у насъ практикуется! Попробуйте ей не предоставить воскресенья для отдыха! Или ухитритесь „выпрать“ ее, если она не совершила уголовнаго преступленія,—когда вамъ заблагоразсудится, а не предупредивши ее за опредѣленный срокъ, точно предусмотрѣнный!

Я знаю, что „обывателю“ не особенно пріятно будетъ отказаться отъ этихъ привиллегій; но онъ помирится съ отреченіемъ отъ нихъ, если ему за это гарантируютъ, что, нанимая прислугу, онъ беретъ къ себѣ въ домъ лицо, по крайней мѣрѣ, не опороченное судебнымъ приговоромъ.

ГЕРЦОГЪ ЛОРАНЪ.

ДѢЛА ОДЕС. ОБЩ. ВЗАИМНАГО СТРАХОВАНІЯ.

Давно уже раздаются жалобы на непомѣрные расходы по управленію нашимъ обществомъ взаимнаго страхованія, расходы, не соотвѣтствующіе ни запасному капиталу, ни операціямъ этого учрежденія. Въ то время какъ другія однородныя общества, какъ напр. харьковское, владѣя капиталомъ почти въ десять разъ превосходящимъ финансы одесскаго, расходуетъ на свое содержаніе 14180 р. въ годъ, у насъ «управленіе» поглощаетъ ежегодно 22500 руб. Мы уже не говоримъ о томъ общемъ принципѣ, котораго держатся многія взаимныя страховыя общества (кіевское, пензенское, саратовское и др.), въ силу котораго правленію предоставляется на расходы только $^1/_4$ часть процентовъ съ запасного капитала. Въ такомъ случаѣ нашему обществу пришлось-бы ужъ слишкомъ сократить свой служебный персоналъ. Мы не думаемъ, чтобы отъ этого получилась большая польза. Дѣло въ томъ, что теперь чрезвычайно удобный моментъ для широкаго развитія операцій общества: пока акціонерныя компаніи будутъ держаться высокаго тарифа страховой преміи, установленнаго спеціально для Одессы, наше взаимное общество имѣетъ полную возможность съ ними конкуррировать весьма успѣшно. Дѣйствительно, только за послѣдніе два года, въ теченіе которыхъ дѣйствуютъ прогрессивный тарифъ и «категоріи по кварталамъ», взаимное страхованіе успѣло оправиться и стать болѣе или менѣе крѣпко на ноги. Но врядъ-ли еще долго продержится въ Одессѣ система, которая была продиктована преувеличенными страхами гг. инспекторовъ, пожелавшихъ услужить акціонернымъ компаніямъ. Вотъ почему дѣятели взаимнаго страхованія должны употребить всѣ усилія, чтобы привлечь теперь наибольшее число клієнтовъ, а это возможно только удешевленіемъ тарифа до возможнаго minimum'а, а слѣдовательно и сокращеніемъ своихъ расходовъ. Безъ всякаго сомнѣнія, эти расходы можно сократить, покрайней мѣрѣ, тысячъ на 7—8 въ годъ, но вовсе не по тому разсчету, какой дѣлаетъ предсѣдатель наблюдательнаго комитета нашего взаим. общества г. Лавицкій, главнымъ образомъ желающій сократить штатъ служащихъ по найму. Вѣдь это труженики, которые живутъ только на свое жалованье, и тутъ можно было-бы съэкономить, можетъ быть, какую-нибудь одну—двѣ тысячи рублей. По тому взгляду, какого мы держимся на задачи взаимнаго страхованія, наше общество взаимнаго страхованія еще только на пути своего развитія и служебному персоналу есть что дѣлать и даже очень много. Пожалуй, не нужно двухъ помощниковъ бухгалтера, но одинъ толковый необходимъ и ему нужно назначить приличное содержаніе. Совсѣмъ другое дѣло, правленіе и плата архитектору. Тутъ дѣйствительно допускаются излишніе расходы, тѣмъ болѣе, что работъ-то у этихъ господъ на какой-нибудь часъ-другой въ день. Г-нъ Лавицкій ужъ хватилъ, что называется, черезъ край, когда говоритъ, что два члена правленія могутъ ограничить свою работу «однимъ часомъ въ недѣлю»! Какое-же это, скажите пожалуйста, будетъ правленіе и что они будутъ знать о дѣлахъ общества? Г-нъ предсѣдатель наблюдательнаго комитета сейчасъ-же противорѣчитъ себѣ, предлагая немного ниже въ своемъ проектѣ увеличить число членовъ правленія еще на 6 человѣкъ. Какой-же имѣетъ смыслъ это увеличеніе, если дѣлать нечего? Нѣтъ, простите, работы есть достаточно при добросовѣстномъ и должномъ отношеніи къ дѣлу. Необходимо установить фактическую провѣрку принимаемаго на страхъ имущества, необходимо производить надлежащую оцѣнку его, необходимо организовать агентурный способъ пріобрѣтенія рисковъ, необходимо наблюдать за ликвидаціей убытковъ и не поручать ихъ только архитектору, необходимо періодически осматривать застрахованныя въ обществѣ имущества, необходимо развить товарный отдѣлъ и т. д. Какъ видите, работы не мало, если не формально относиться къ дѣлу. Мы убѣждены, что въ Одессѣ, какъ мы показали въ одной изъ нашихъ предыдущихъ статей, есть широкое поле для страховыхъ операцій, но для этого нужно сдѣлать страхованіе доступнымъ для средней массы населенія, которая больше всѣхъ страдаетъ отъ пожаровъ. Эту прибыльную и вмѣстѣ общеполезную дѣятельность должно развить наше общество взаимнаго страхованія.

ЗАВОДЪ ДЛЯ ОБРАБОТКИ ПАДАЛИ.

Проф. М. Я. Капустинъ представилъ въ город. санитарную коммисію докладъ объ учрежденіи въ Одессѣ город. завода для обработки падали. Третьяго дня докладъ этотъ разсмотрѣнъ былъ въ засѣданіи санитарной коммисіи. Проф. М. Я. Капустинъ въ своемъ докладѣ говоритъ о пѣляхъ, преслѣдуемыхъ учрежденіемъ такого завода. Цѣли эти слѣдующія: утилизація труповъ, павшихъ въ предѣлахъ города животныхъ снятіемъ кожи, волоса, роговъ и проч. и вытопкой сала; просушка кожъ и ихъ храненіе до продажи и поставки на заводы; вскрытіе труповъ павшихъ животныхъ съ цѣлью отдѣленія заразныхъ отъ незаразныхъ, подлежащихъ утилизаціи; пріемъ и утилизація труповъ, истребляемыхъ въ городѣ бродячихъ собакъ. Потребность въ дѣятельности такого завода весьма велика. Изъ данныхъ город. управы за время съ 1890 по 1894 г. видно, что въ среднемъ на заводъ въ теченіе года доставляется: собакъ 12532 трупа (210 отъ бѣшенства), лошадей 1310 (259 отъ сибирской язвы и сапа), воловъ и коровъ 190 (42 отъ сибирской язвы и туберкулоза) и проч. животныхъ 3663 (90 сибирск. язва, свинная рожа), всего за годъ 17,695 труповъ, въ томъ числѣ 601 отъ разныхъ заразныхъ болѣзней. Видно, что заводъ несетъ серьезную отвѣтственность за цѣлесообразное устраненіе заразныхъ началъ отъ животныхъ, имѣющихъ способность переходить на людей. Существующій нынѣ город. заводъ для утилизаціи павшихъ животныхъ и падали для заразныхъ труповъ находится въ состояніи полнаго санитарнаго неблагоустройства и требуетъ коренныхъ измѣненій. Городское общественное управленіе отлично сознаетъ это и рѣшило уже вмѣсто существующаго завода построить новый, въ которомъ дѣло утилизаціи труповъ и разрушеніе заразы должно вестись на современныхъ основаніяхъ гигіены и техники. Проектъ такого завода утвержденъ город. думой и въ прошломъ году представленъ былъ куда слѣдуетъ для полученія надлежащаго разрѣшенія. Въ виду того, что возможно промедленіе въ полученіи разрѣшенія, а также въ пріисканіи концессіонеровъ для постройки завода, оставлять же дѣло въ его настоящемъ положеніи нельзя, необходимо временно принять неотложныя мѣры къ его улучшенію. Мѣры эти, по мнѣнію М. Я. Капустина, могли бы состоять въ слѣдующемъ: провести на заводъ воду съ кранами и рукавами для обмыванія половъ и всѣхъ загрязняемыхъ предметовъ; устроить умывальники во всѣхъ помѣщеніяхъ съ грязной работой, устроить при нихъ же сосуды съ антисептическими жидкостями; снабдить рабочихъ завода особой непроницаемой одеждой для всѣхъ грязныхъ работъ съ особымъ помѣщеніемъ для храненія этой одежды внѣ времени работъ; снабдить ветеринарнаго врача наборомъ инструментовъ для вскрытія труповъ и микроскопомъ для цѣлей діагноза; выстроить небольшое отапливаемое помѣщеніе для кабинета ветеринарнаго врача, для храненія его инструментовъ и проч.; ремонтировать заводскій сарай, уничтожить въ немъ ненужную перегородку, устроить въ немъ непроницаемый полъ, поставить печи и увеличить число оконъ, уничтожить совершенно сушку кожъ при заводѣ, замѣнивъ ее или немедленнымъ отвозомъ кожъ и другихъ продуктовъ на кожевенные заводы или введеніемъ посолки кожъ въ бочкахъ; прискать для зарытія труповъ новое мѣсто съ болѣе глубокимъ стояніемъ грунтовой воды, такъ чтобы можно было вырывать ямы цементѣ трехъ аршинъ глубиною, безъ воды, и засыпать трупы сухой известью и прекратить отравленіе бродячихъ собакъ стрихниномъ, замѣнивъ его ловлей и убиваніемъ на заводѣ при помощи, напр. углекислаго газа, для чего нужны самыя простыя приспособленія. Санитарная коммисія, разсмотрѣвъ этотъ докладъ, постановила обратиться въ город. управу съ просьбой изыскать средства для осуществленія предложенныхъ проф. М. Я. Капустинымъ мѣръ.

ОДЕССКАЯ ЖИЗНЬ.

Г. командующему войсками одесскаго военнаго округа генералъ-адъютанту графу А. П. Мусинъ-Пушкину вчера сдѣлалъ визитъ г. одесскій городской голова П. А. Крыжановскій.

Отъѣздъ корейскаго посольства. Вчера, въ 9 час. 15 мин. утра, выѣхалъ изъ Одессы въ Петербургъ представитель корейскаго короля Минъ-Юнъ-Хуанъ съ посольской миссіей. На вокзалѣ посольство провожали агентъ министерства иностранныхъ дѣлъ въ Одессѣ А. И. Юреневъ, одесскій полицій-мейстеръ и др. начальствующія лица. Оставляя Одессу, представитель короля просилъ передать властямъ благодарность за радушный пріемъ, оказанный ему въ первомъ русскомъ городѣ. Своему королю Минъ-Юнъ-Хуанъ отправилъ телеграмму, въ которой увѣдомилъ о благополучномъ прибытіи въ Россію.

Памятникъ Императрицѣ Екатеринѣ II. Работы по сооруженію памятника Великой Основательницѣ Одессы Императрицѣ Екатеринѣ II подвигаются впередъ. Отдѣльныя гранитныя части пьедестала, которыхъ свыше 150 шт., почти готовы, и къ 15-му мая будетъ приступлено къ постановкѣ пьедестала. Мощная фигура Императрицы Екатерины II уже отлита въ мастерской скульптора Эдуардса; теперь приступлено къ отливкѣ фигуръ ея сподвижниковъ.

Высокопреосвященный Іустинъ, архіепископъ херсонскій и одесскій, вчера, 3-го мая, присутствовалъ на выпускномъ испытаніи по Закону Божію въ коммерческомъ училищѣ Г. Ѳ. Файга. Его высокопреосвященство, встрѣченный учредителемъ училища, директоромъ, инспекторомъ и корпораціей преподавателей, прослѣдовалъ въ экзаменаціонный залъ, гдѣ и произведенъ былъ экзаменъ. Ученики толково отвѣчали на вопросы. По окончаніи экзамена архипастырь обратился къ экзаменовавшимся съ назидательнымъ словомъ, въ которомъ преподалъ оканчивающимъ курсъ наставленія относительно будущей ихъ практической дѣятельности. Въ 2 часа архипастырь отбылъ изъ училища.

Учебные сборы. Согласно Высочайшему повелѣнію, въ учебные сборы текущаго года будутъ призваны нижніе чины запаса пѣхоты, пѣшей и крѣпостной артиллеріи слѣдующихъ сроковъ службы 1892 г., находившіеся на дѣйствительной службѣ въ пѣхотѣ и крѣпостной артиллеріи менѣе одного или двухъ лѣтъ; срока службы 1887 года, прослужившихъ въ войскахъ болѣе трехъ лѣтъ. Продолжительность учебнаго сбора въ текущемъ году опредѣлена въ 28 дней—для нижнихъ чиновъ запаса крѣпостной артиллеріи; въ 21 день,—для нижнихъ чиновъ запаса пѣхоты, сроковъ 1892 и 1887 годовъ въ 14 дней—для нижнихъ чиновъ запаса пѣхоты, срока 1887 года, прослужившихъ болѣе трехъ лѣтъ. Въ одесскомъ военномъ округѣ учебные сборы начнутся перваго октября.

Право на медаль по переписи. По военному вѣдомству циркулярно разъяснено, что одно нахожденіе въ составѣ частей которыя были командированы для успокоенія населенія (иногородскаго), противодѣйствовавшаго переписи, не даетъ само по себѣ права на представленіе къ медали.

Изъ поступающихъ въ главную переписную коммисію изъ воинскихъ частей и учрежденій представленій на полученіе медали за труды по послѣдней переписи усматривается крайнее разнообразіе лицъ и должностей, за которыми признается право на полученіе медали. Не подлежитъ сомнѣнію что командиры частей не могутъ не быть признаваемы руководившими переписью въ своихъ частяхъ, предоставленіе-же медали штабъ и оберъ-офицерамъ и писарямъ дѣлаетъ медаль всеобщею и измѣняетъ характеръ ея, какъ выдаваемой за труды по переписи. Въ виду этого г. военный министръ приказалъ, чтобы начальники войсковыхъ частей удостаивали медалями за перепись, дѣйствительно, понесшихъ особые труды по переписи, указывая въ представленіяхъ подробно и точно, въ чемъ, именно, труды эти состояли.

Неспособные къ строевой службѣ. Въ высшихъ военныхъ сферахъ нѣсколько времени тому назадъ былъ возбужденъ вопросъ о томъ, при какихъ войскахъ или управленіяхъ должны находиться на учетѣ неспособные къ строевой службѣ нижніе чины. По этому вопросу собраны были мнѣнія отъ всѣхъ военныхъ округовъ, которыя и привели къ заключенію, что при разнообразіи мѣстныхъ условій не представляется удобнымъ установить въ этомъ дѣлѣ однообразный порядокъ. Въ виду этого г. военный министръ приказалъ, какъ можно заключить изъ циркуляра, полученнаго въ одесскомъ военномъ округѣ, рѣшеніе вопроса о томъ, какимъ, именно, частямъ войскъ должны подчиняться неспособные къ строевой службѣ, предоставить ближайшему усмотрѣнію и рѣшенію главныхъ начальниковъ въ военныхъ округахъ.

Учрежденіе городского ломбарда. Вопросъ объ учрежденіи городского ломбарда, поставленный вновь на очередь товарищемъ городского головы Ѳ. В. Адаменко, не требуетъ никакихъ подготовительныхъ работъ и весь вопросъ въ настоящее время сводится въ сущности къ ассигнованію необходимой на это дѣло суммы. Уставъ ломбарда былъ принятъ прошлой думой; препятствіе же встрѣтилось при разрѣшеніи вопроса о займѣ. Вопросъ этотъ баллотировался два раза, — первый разъ предложено было сдѣлать заемъ въ 1.000.000 руб., а во второй—въ 500000 руб., оба эти предложенія были отклонены. Въ засѣданіи думы 19 мая предстоитъ разрѣшить вопросъ о средствахъ необходимыхъ для открытія городского ломбарда.

Полковникъ сербской арміи М. Христичъ вчера выѣхалъ изъ Одессы въ Сербію.

Новая линія конки. Согласно дополнительному договору одесск. общ. конно-желѣзныхъ дорогъ обязано построить, кромѣ существующихъ линій, еще шесть верстъ новыхъ линій, въ томъ числѣ три версты не далѣе, какъ въ теченіе первыхъ шести лѣтъ по окончаніи двухлѣтняго срока, указаннаго въ договорѣ, т. е., считая съ 4 мая 1894 г. По этому поводу членъ городской управы П. С. Аркудинскій представилъ въ управу докладъ, въ которомъ проситъ уполномочить его войти въ переговоры съ дирекціей конки о постройкѣ, въ счетъ указанныхъ шести верстъ линій, рельсоваго пути отъ угла Нѣжинской и Спиридоновской улицъ по этой послѣдней чрезъ Полицейскую площадь, по Полицейской улицѣ до Канатной съ поворотомъ въ Сабанскій переулокъ и черезъ Александровскій паркъ по прежнему направленію до Ланжерона. При этомъ г. Аркудинскій указываетъ, что если управа въ принципѣ согласится на устройство линіи по указанному направленію, то о результатахъ переговоровъ онъ представитъ въ управу особый докладъ. Городская управа постановила уполномочить г. Аркудинскаго выработать, по соглашенію съ директоромъ конки г. Камбье, проектъ проведенія линіи конки чрезъ Александровскій паркъ къ купальнямъ на дачѣ Ланжеронъ.

Распредѣленіе экзаменовъ. Въ засѣданіи город. училищнаго совѣта, состоявшемся вчера подъ предсѣдательствомъ город. головы П. А. Крыжановскаго, распредѣлены были экзамены въ город. училищахъ. Постановлено было, что экзамены будутъ производиться комиссіями подъ предсѣдательствомъ членовъ училищнаго совѣта и при участіи попечителей училищъ. Экзамены начнутся 15 и закончатся 30 мая.

Сборъ въ пользу греческаго Краснаго Креста. Въ засѣданіи комитета по сбору пожертвованій среди членовъ мѣстной греческой колоніи въ пользу греческаго Краснаго Креста, состоявшемся третьяго дня подъ предсѣдательствомъ П. П. Паклиди, избраны были три коммисіи для сбора пожертвованій. Въ составъ одной коммисіи избраны: настоятель греческой Свято-Троицкой церкви протоіерей о. А. Пефаци, П. С. Ралли и М. И. Мавро; въ другую—С. П. Ралли, В. Ф. Писпасъ и К. А. Параскева и въ третью—С. П. Тріархи, Э. Бурназо и К. Кулоглу. Кромѣ того, пожертвованія будутъ приниматься въ конторахъ Родоконаки, Ралли, Мавро, Бурназо, Пардескева, Тріархи, Дулгерова, Кулоглу, Калоти, въ «Іонскомъ кредитѣ», въ греческомъ консульствѣ, на квартирахъ протоіерея о. А. Пефаци, доктора Писпаса и Д. П. Діалегмено. Пожертвованія принимаются какъ деньгами, такъ и натурою—платьемъ, медикаментами и пр.

Линія конки на дачѣ Ланжеронъ. Дирекція конки въ февралѣ текущаго года представила въ город. управу проектъ сооруженія линіи конки на дачѣ Ланжеронъ отъ входа на дачу до самыхъ купаленъ, съ насыпью, мѣстами до пяти сажень вышины и соотвѣтствующими откосами. Город. инженеръ В. И. Зуевъ, которому проектъ этотъ переданъ былъ на заключеніе, нашелъ, что проектируемая насыпь потребуетъ много мѣста и сократитъ значительно общую площадь дачи, и что проектируемые уклоны не могутъ быть допущены. Г. Зуевъ рекомендуетъ предложить г. Камбье выработать новый проектъ по указанному имъ направленію по откосамъ парка. Это будетъ уже третій проектъ. Первый проектъ линіи конки на дачѣ Ланжеронъ не былъ одобренъ город. управою.

Новыя купальни на Хаджибейскомъ лиманѣ. Членъ город. управы П. С. Аркудинскій представилъ въ город. управу докладъ, въ которомъ указываетъ на необходимость устроить на Хаджибейскомъ лиманѣ новыя купальни I класса, а нынѣ существующія купальни предназначить для нуждъ бѣдныхъ больныхъ, пользующихся лиманными купаньемъ. Новыя купальни г. Аркудинскій рекомендуетъ построить влѣво отъ существующихъ на 150 сажень, гдѣ глубина лимана въ самомъ незначительномъ разстояніи отъ берега достигаетъ $1^1/_2$ аршина, а еще далѣе доходитъ до $1^1/_2$ сажени. Купальни обойдутся около 3,000 руб.

Собраніе учредителей комитета виноградарства. На среду 7-го мая, въ 8 ч. вечера, созывается собраніе учредителей комитета виноградарства при Императорскомъ обществѣ сельскаго хозяйства южной Россіи, для выслушанія доклада о результатахъ сношеній съ совѣтомъ общества сельскаго хозяйства по поводу учрежденія при обществѣ названнаго комитета и для разсмотрѣнія проекта программы дѣятельности комитета, выработанной коммисіей, дѣйствующей по уполномочію перваго собранія учредителей.

Панихида по Н. А. Строгановѣ. Вчера, въ годовщину кончины прозектора одесской городской больницы Н. А. Строганова, въ больничной церкви была отслужена панихида по покойномъ, на которой присутствовали ординаторы городской больницы и медицинскій персоналъ.

Обычный ежегодный молебенъ на спасательной станціи «Контръ-Адмиралъ П. А. Зеленой» въ сел. Дофиновкѣ въ память чудеснаго событія 29-го апрѣля 1891 года назначенъ въ этомъ году на пятницу, 9-го мая. По окончаніи молебна состоится спускъ спасательныхъ лодокъ. Въ распоряженіе гг. членовъ будутъ предоставлены два парохода—одинъ отъ Р. о. п. и т. и другой отъ А. А. Айватра. Пароходы отойдутъ въ этотъ день въ Дофиновку изъ Одессы отъ Бакалейной набережной въ Карантинной гавани.

Страхованіе Городского театра. Вчера, въ 3 часа дня, въ помѣщеніи город. управы, подъ предсѣдательствомъ город. головы П. А. Крыжановскаго, состоялось соединенное засѣданіе город. управы и коммиссій—финансовой и по завѣдыванію городскимъ театромъ, для разсмотрѣнія вопроса о страхованіи театра. 2-го сентября 1889 г. дума рѣшила не страховать Город. театра въ страховомъ обществѣ, а изъ ежегодной платы за страховку въ 30000 руб. составить страховой капиталъ и по достиженіи 1200000 р. прекратить дальнѣйшіе взносы. Въ настоящее время капиталъ этотъ составляетъ 295136 р. 12 к. Членъ театральной коммиссіи А. И. Тработти предлагаетъ нынѣ прекратить образованіе страховаго капитала и страховать театръ въ 800000 р. въ одномъ изъ страховыхъ обществъ, если онѣ согласятся принять эту страховку по 12 руб. съ тысячи. При такихъ условіяхъ можно съ процентовъ накопившагося уже капит

графъ А. И. Мусинъ-Пушкинъ, представители военнаго вѣдомства, много дамъ, представители адвокатуры и студенты.

Около 11 часовъ утра, предсѣдатель военно-окружнаго суда, генералъ-лейтенантъ Адамовичъ, въ присутствіи генералъ-маіора Мордвинова, объявилъ засѣданіе открытымъ, и корнету Е. Волкову предложено было занять скамью подсудимыхъ. Обвиненіе по настоящему дѣлу поддерживалъ прокуроръ военно-окружнаго суда генералъ-маіоръ Рыльке; подсудимаго защищалъ присяжный повѣренный В. Я. Протопоповъ.

Послѣ предложенныхъ предсѣдателемъ обычныхъ вопросъ подсудимому объ его личности и званіи, секретаремъ прочитанъ былъ обвинительный актъ.

Вотъ, въ общихъ чертахъ, обстоятельства дѣла по обвинительному акту. 8 марта, на разсвѣтѣ, корнетъ 23 драгунскаго Вознесенскаго полка Евгеній Волковъ тремя выстрѣлами изъ револьвера убилъ подпоручика запаса арміи Михаила Михайлова въ ресторанѣ при „Грандъ-Отелѣ", по Херсонской ул. По объясненіямъ, даннымъ на предварительномъ слѣдствіи корнетомъ Е. Волковымъ, печальный случай произошелъ при такихъ обстоятельствахъ. Проживая съ Одессѣ, вслѣдствіе прикомандированія его къ 11-му саперному батальону для изученія телеграфнаго дѣла, онъ, въ 12 ч. веч., 7 марта этого года, явился въ означенный ресторанъ и находился сначала въ компаніи съ корнетомъ Мирничемъ и его отцомъ, а по уходѣ ихъ сѣлъ за сосѣдній столикъ, гдѣ находились подпоручикъ Васильевъ, поручикъ Ераншевъ, подпоручикъ запаса арміи Михайловъ и еще какой-то немецкій. Съ подпоручикомъ Михайловымъ корнетъ Волковъ познакомился случайно въ томъ-же ресторанѣ, и хотя Михайловъ неоднократно приглашалъ его къ себѣ, но онъ считалъ знакомство недостаточнымъ и не пожелалъ посѣтить Михайлова, который всегда находился въ возбужденномъ состояніи. Въ роковой вечеръ, когда онъ подсѣлъ по сосѣдству съ подпоручикомъ Михайловымъ, послѣдній предложилъ ему перейти къ его столу, но онъ отказался, такъ какъ тамъ находился его прямой начальникъ, подполковникъ Васильевъ. Когда-же затѣмъ Михайловъ громко произнесъ свое приглашеніе, то онъ, Волковъ, съ разрѣшенія подп. Васильева, подсѣлъ къ столику. Михайловъ началъ разговоръ съ Волковымъ по французски. Волковъ-же, зная этотъ языкъ слабѣе другихъ иностранныхъ языковъ, предложилъ Михайлову говорить по-нѣмецки. Михайловъ, заговоривъ немного по-нѣмецки, заявилъ, что не желаетъ слышать нѣмецкій жаргонъ. Хотя рѣзкость этого заявленія и удивила Волкова, но онъ, не обративъ на нее вниманія, продолжалъ разговаривать на нѣмецкомъ языкѣ съ сидѣвшимъ за столомъ нѣмцемъ. Тогда Михайловъ, нѣсколько подъ вліяніемъ выпитаго вина, стукнулъ кулакомъ по столу и потребовалъ прекращенія разговора на нѣмецкомъ языкѣ. Корнетъ Волковъ на это ничего не отвѣтилъ, но когда Михайловъ затѣмъ произнесъ, что офицеры ужкотловые и ослы, то онъ, Волковъ, вставъ съ мѣста, заявилъ, что убьетъ Михайлова, если онъ не замолчитъ. Подполковникъ Васильевъ сталъ успокаивать Волкова; хотя онъ посѣдѣ этого и успокоился, на сколько это зависѣло отъ него, но не могъ совершенно освободиться отъ впечатлѣнія только что полученнаго оскорбленія. Михайловъ-же продолжалъ говорить колкости, и, между прочимъ, произнесъ оскорбительныя слова для офицера. Послѣ такого оскорбленія Волковъ нанесъ Михайлову ударъ, а тотъ съ своей стороны схватилъ его за лѣвый погонъ и оторвалъ его, другой рукой нанесъ ударъ по лицу. Тогда Волковъ, совершенно инстинктивно, вынулъ револьверъ изъ кармана и выстрѣлилъ изъ него въ Михайлова. Сколько произведено было выстрѣловъ,—Волковъ не помнитъ. Михайловъ, сорвавъ погонъ, по показанію Волкова, поднялъ его, какъ-бы показывая публикѣ. Револьверъ Волковъ носилъ съ собою потому, что раньше служилъ въ кавказской кавалерійской дивизіи, гдѣ привыкъ носить револьверъ. Какъ увѣрялъ Волковъ, въ моментъ выстрѣла, онъ находился въ такомъ возбужденномъ состояніи, что не могъ дать себѣ отчета въ своихъ дѣйствіяхъ. Знакомство его съ Михайловымъ продолжалось всего одинъ мѣсяцъ, причемъ личность Михайлова ему не нравилась за его навязчивость на знакомство и отчасти за нахальное обращеніе со знакомыми. Онъ, Волковъ, постоянно избѣгалъ его встрѣчи.

Очевидцы этого печальнаго происшествія дали слѣдующія показанія.

Подполковникъ 11 саперного батальона, Я. Васильевъ, удостовѣрилъ, что 7 марта вечеромъ онъ посѣтилъ ресторанъ при „Грандъ-Отелѣ" и занялъ столикъ въ залѣ, гдѣ находится буфетъ, противъ дамскаго оркестра. Къ нему, Васильеву подошелъ Михайловъ, съ которымъ онъ случайно познакомился, и попросилъ его перейти къ его, Михайлова, столу, въ большомъ залѣ. Такъ какъ свидѣтель отказался отъ этого, то Михайловъ, будучи, вообще, человѣкомъ слабоохотливымъ и фамильярнымъ, подсѣлъ къ его, свидѣтеля, столу и потребовалъ себѣ вина. Между ними завязался разговоръ. Вскорѣ дамскій оркестръ пересталъ играть въ большомъ залѣ и публика направилась въ другой залъ, гдѣ устроенъ буфетъ, и гдѣ находились подп. Васильевъ и Михайловъ. Въ числѣ вошедшихъ въ эту часть зала находилось нѣсколько офицеровъ и изъ нихъ къ столу подп. Васильева подошелъ поручикъ Ераншевъ, которому былъ представленъ Михайловъ. По приглашенію подп. Васильева, къ ихъ столу подсѣлъ корнетъ Волковъ, который разговорился съ поручикомъ Ераншевымъ. Свидѣтель-же велъ бесѣду съ сидѣвшимъ съ ними за столомъ вольноопредѣляющимъ запаса инженерныхъ войскъ. Шперлингомъ. Въ залѣ было много публики, всѣ шумѣли, такъ что подполк. Васильевъ не могъ разслышать, что произошло между Волковымъ и Михайловымъ, сидѣвшими рядомъ на другомъ концѣ стола. Поэтому, на вопросъ подошедшаго къ нему корнета Волкова, слышалъ-ли онъ, подпол. Васильевъ, что сказалъ Михайловъ, онъ, свидѣтель, отвѣтилъ отрицательно, но замѣтивъ возбужденное состояніе корнета Волкова, посовѣтывалъ ему не обращать вниманія на слова подвыпившаго человѣка. Тогда Волковъ сѣлъ на свое мѣсто и сталъ разговаривать по нѣмецки со Шперлингомъ и Ераншевымъ. Михайловъ дѣлалъ какія-то рѣзкія замѣчанія, на которыя Шперлингъ что-то отвѣтилъ. На этотъ отвѣтъ Михайловъ предложилъ Шперлингу уйти со стола. Этимъ возмутились всѣ присутствовавшіе, а подпол. Васильевъ безуспѣшно упрашивалъ прекратить непріятный разговоръ. Михайловъ-же продолжалъ порицать разговоръ на нѣмецкомъ языкѣ; и корнетъ Волковъ потребовалъ отъ Михайлова объясненій по поводу сказаннаго и просилъ повторить эти слова. Михайловъ отказался и затѣмъ свидѣтелю послышались слова „пустая голова и нахалъ". Разговоръ велся непослѣдовательно, отрывочно. При послѣднихъ оскорбительныхъ словахъ Михайлова, корнетъ Волковъ ударилъ его по лицу и вслѣдъ за этимъ всѣ вскочили съ мѣстъ. Что сдѣлалъ Михайловъ свидѣтель не видалъ, а услышалъ лишь выстрѣлы. Волковъ держалъ въ рукѣ револьверъ, а въ приподнятой рукѣ Михайлова находился погонъ. Михайловъ, держась за спинку стула, молча, медленно сталъ опускаться на полъ, причемъ изъ носа у него показалась кровь. Корнетъ-же Волковъ, подойдя къ подпол. Васильеву, и показывая на свое плечо, сказалъ: „что я долженъ былъ сдѣлать послѣ того, какъ мнѣ сорвали погонъ"? По словамъ свидѣтеля, Волковъ старался быть сдержаннымъ и спокойно относился къ рѣзкостямъ Михайлова и, вообще, велъ себя достойно и прилично офицерскому званію.

Другіе очевидцы драмы, М. Шперлингъ, дворянинъ С. Корвинъ-Соколовскій и офиціантъ М. Лесинскій, въ общемъ, дали такія-же показанія.

На судѣ давали показанія свидѣтели, которые допрошены были на предварительномъ слѣдствіи, а также свидѣтели, вызванные по ходатайству подсудимаго. Кромѣ того вызваны были, по просьбѣ защиты, психіатры гг. Шпаковскій и Бирскій для выясненія вопроса, въ какомъ состояніи находился корнетъ Волковъ въ моментъ совершенія преступленія. Свидѣтели ничего новаго не прибавили къ тому, что сказано было ими у судебнаго слѣдователя, а вызванные со стороны подсудимаго свидѣтели, его товарищи, дали весьма лестную характеристику о корнетѣ Волковѣ, удостовѣривъ, что онъ считался въ ихъ средѣ однимъ изъ лучшихъ товарищей, всегда отличался особенной вѣжливостью и сдержанностью, не любилъ фамильярности, и былъ особенно самолюбивъ: на первомъ планѣ корнетъ Волковъ ставилъ честь мундира. Съ другой стороны свидѣтели показали, что Михайловъ отличался странностями, всегда былъ на веселѣ и въ теченіе мѣсяца выпилъ болѣе 200 бутылокъ вина и 100 бутылокъ вина.

Когда закончился допросъ свидѣтелей, то судъ удалился въ отдѣльную комнату, гдѣ врачи-психіатры произвели освидѣтельствованіе подсудимаго. Эксперты пришли къ единогласному заключенію, что у корнета Волкова имѣются всѣ признаки того, что въ наукѣ называютъ „дегенераціей", т. е. вырожденіемъ: ненормальное строеніе неба, ненормальное развитіе уха, затылочной кости и зубовъ. Отецъ подсудимаго самоубійцы, по мнѣнію экспертовъ, даетъ основаніе предположить, что у подсудимаго слишкомъ развита чуткость, душевная дѣятельность, и что преступленіе совершено было имъ въ состояніи аффекта. Съ точки зрѣнія юридической терминологіи, такое состояніе называется—умоизступленіемъ.

Послѣ заключенія экспертовъ, прочитана была аттестація полкового командира 23 драгунскаго Вознесенскаго полка полк. Жукова, удостовѣряющаго что, Волковъ считается однимъ изъ лучшихъ офицеровъ.

Послѣ 3-хъ часовъ дня судебное слѣдствіе было закончено и начались пренія.

Прокуроръ военно-окружнаго суда генералъ-маіоръ Рыльке произнесъ прекрасную, обстоятельную рѣчь, разобравъ всѣ добытыя какъ предварительнымъ, такъ и судебнымъ слѣдствіемъ данныя.

Свою рѣчь представитель обвинительной власти началъ съ характеристики подсудимаго корнета Волкова и покойнаго Михайлова и приходитъ къ заключенію, что различіе ихъ во взглядахъ приводитъ къ трагическому результату для обоихъ. Переходя затѣмъ къ вопросу о виновности подсудимаго, прокуроръ находитъ, что картина происшествія развится по тѣмъ даннымъ, которыя представилъ самъ подсудимый и какъ ее нарисовали свидѣтели. Представитель обвинительной власти утверждалъ, что Михайловъ не произносилъ фразъ, въ которыхъ называлъ офицеровъ „ужкотловыми и ослами", ибо, произнеся эту фразу, Михайловъ оскорбилъ-бы не только Волкова, но и другихъ бывшихъ тамъ офицеровъ и, наконецъ, потому, что Михайловъ самъ офицеръ. Коснувшись, затѣмъ, заключенія экспертовъ, дававшихъ показанія на судѣ, прокуроръ заявилъ, что преклоняясь предъ наукой, онъ, однако, не можетъ согласиться съ мнѣніемъ жрецовъ ея, въ виду поведенія корнета Волкова, который послѣ совершенія преступленія былъ очень спокоенъ и задавался лишь вопросомъ, какъ онъ долженъ былъ иначе поступить. Покончивъ съ фактической стороной дѣла, представитель обвиненія поставилъ на разрѣшеніе суда два вопроса: 1) дѣйствовалъ-ли Волковъ въ сознаніи или-же въ припадкѣ умоизступленія, и 2) если онъ дѣйствовалъ сознательно, то не имѣлъ-ли злого умысла? Обращаясь къ даннымъ и къ анализу душевнаго состоянія подсудимаго, г. прокуроръ пришелъ къ заключенію, что корнетъ Волковъ дѣйствовалъ сознательно, и во имя справедливости настаивалъ на полномъ обвиненіи подсудимаго.

Во имя той-же справедливости, — началъ свою рѣчь защитникъ, чѣмъ закончилъ свои слова представитель обвинительной власти, я обращаюсь къ суду. Задача суда заключается въ томъ, что-бы онъ былъ человѣчнымъ; человѣчность-же, продолжалъ защитникъ, одинъ изъ основныхъ элементовъ справедливаго суда.

Разбираясь въ дѣйствіяхъ Волкова, приславшій поніфренный Протопоповъ находитъ, что происшедшее несчастіе вызвано было дѣйствіемъ Михайлова, который позволилъ себѣ сорвать погонъ съ плеча офицера,—погонъ, служащій эмблемой чести военнаго сословія. Подсудимый находился въ состояніи необходимой обороны и онъ долженъ былъ оградить себя отъ оскорбленій, которое было нанесено Волкову человѣкомъ, ему совершенно неизвѣстнымъ. Защитникъ ходатайствовалъ о примѣненіи къ подсудимому 1467 ст. уст. о нак. и о представленіи приговора на Высочайшее Государя Императора усмотрѣніе.

— „То исключительное положеніе, въ которомъ находился подсудимый, состояніе его, засвидѣтельствованное предъ вами, господа судьи, врачами, даетъ намъ надежду, закончилъ свою рѣчь защитникъ, что Высочайшая Милость послѣдуетъ съ высоты Престола.

Подсудимый корнетъ Волковъ, признававшій себя виновнымъ въ убійствѣ, не пожелалъ воспользоваться послѣднимъ словомъ.

Военно-окружный судъ совѣщался два часа и вынесъ резолюцію, коей призналъ корнета Волкова виновнымъ въ убійствѣ, въ состояніи запальчивости и раздраженія, при обстоятельствахъ, уменьшающихъ его вину, и приговорилъ его, по лишеніи всѣхъ правъ и исключеніи изъ службы, сослать на житье въ Иркутскую губернію съ воспрещеніемъ выѣзда изъ мѣста жительства въ теченіи двухъ лѣтъ, а затѣмъ выѣзда въ другія губерніи или области Сибири въ теченіи 8-ми лѣтъ. Приговоръ этотъ по вступленіи въ законную силу, судъ постановилъ представить на Высочайшее усмотрѣніе.

Искъ къ ректору университета.

Крестьянинъ одесск. уѣзда Василій Томачинскій предъявилъ у мироваго судью 3 участка, С. О. Фабрицкаго, искъ къ ректору новорос. университета т. с. Ѳ. Н. Шведову. Въ прошеніи, поданномъ Томачинскимъ, истецъ жалуется, что лошади ректора повредили поля его, находящіяся въ с. Нерубайскомъ, и требуетъ уплаты 15-ти рублей. Вчера это дѣло было разсмотрѣно судьей. Ректоръ университета письменно заявилъ, что лошадей у него совсѣмъ нѣтъ и, что онъ иска не признаетъ. Мировой судья въ искѣ Томачинскому отказалъ.

Дѣло о буйствѣ и оскорбленіи городовыхъ.

Дѣло о буйствѣ и оскорбленіи городовыхъ студентами Новороссійскаго университета Н—мъ, Г—о, Д—мъ и С—ва мировой судья 11 уч. постановилъ вчера передать миров. судьѣ 1-го уч., на основаніи ст. 210 уголов. суд., гласящей, что если преступленіе, начавшееся въ округѣ одного суда, продолжалось въ округѣ другого, то дѣло подлежитъ суду, въ районѣ котораго происходили послѣднія преступныя дѣянія". Изъ дѣла-же видно, что буйство началось на Коблевской ул., въ районѣ мир. судьи 11-го уч., и было прекращено лишь на Николаевскомъ бульварѣ—районѣ мир. судьи 1-го уч.

ТЕАТРЪ И МУЗЫКА.

Городской театръ.

Переполненный театръ, изысканная публика, аплодисменты, цвѣты, цвѣты и цвѣты... Словомъ, всѣ аксессуары бенефисныхъ спектаклей; премьера соловцовской труппы г-жа Глѣбова празднуетъ свои артистическія именины.

Задача моя, какъ рецензента, въ отношеніи бенефиціантки значительно облегчена: я имѣю полное право спрятать свой критическій скальпель и присоединиться къ общимъ восторгамъ и похваламъ. Что можетъ быть легче этого? И какъ жаль, что не каждый день артисты бываютъ именинниками!

Впрочемъ, на сей разъ я это дѣлаю тѣмъ охотнѣе, что роль m-me Sans Gêne, дѣйствительно, принадлежитъ къ числу наиболѣе удачныхъ въ репертуарѣ почтенной артистки. Охотно выдвигаю впередъ всѣ достоинства ея игры и стараюсь забыть о тѣхъ недостаткахъ, безъ которыхъ г-жа Глѣбова была-бы не Глѣбовой, а Ермоловой или Элеонорой Дузе.

Съ образцовой постановкой пьесы Сарду на нашей сценѣ читатели знакомы по представленіямъ предыдущихъ сезоновъ. Но нельзя сказать, чтобы сохраненъ былъ образцовый ансамбль, которымъ отличались прежніе представленія. Къ сожалѣнію, la plus belle femme ne donne plus qu'elle a, и съ уходомъ изъ кіевской труппы г-жи Немировичъ и гг. Недѣлина и Долинова, къ ней и нельзя предъявлять тѣхъ требованій, которымъ она въ значительной степени удовлетворяла раньше.

Я большой поклонникъ г. Рощина-Инсарова и прежде всего считаю его артистомъ очень умнымъ, а потому убѣжденъ, что онъ самъ остался неудовлетвореннымъ своимъ исполненіемъ роли Наполеона. Очерченная крайне слабо въ психологическомъ отношеніи, фигура Наполеона въ пьесѣ Сарду представляетъ интересъ, главнѣйшимъ образомъ, съ внѣшней, чисто технической стороны, а съ этой-то именно стороны, роль эта очень мало подходитъ къ г. Рощину, да и при томъ она имъ совершенно не разработана; во всѣхъ движеніяхъ артиста, во всей его игрѣ наполеоновскаго было только два-три наиболѣе выпуклыхъ и шаблонныхъ пріема. Съ этой стороны г. Недѣлинъ, мнѣ кажется, былъ незамѣнимъ и, за его отсутствіемъ, пьеса Сарду въ исполненіи соловцовской труппы потеряла на половину свой интересъ.

Вмѣстѣ съ тѣмъ г. Рощинъ, исполнявшій въ прошломъ году роль графа Нейперра, не нашелъ себѣ удовлетворительнаго замѣстителя въ лицѣ г. Лешковскаго, который, вопреки ожиданію, былъ въ этотъ вечеръ очень слабъ. Тоже можно сказать и о г. Крамскомъ, заставившемъ съ искреннимъ сожалѣніемъ вспомнить о г. Долиновѣ, бывшемъ такимъ типичнымъ дежурнымъ офицеромъ.

Если я прибавлю къ этому, то г-жа Гольштейнъ въ роли королевы Неаполитанской не замѣнила г-жи Немировичъ, что г. Соловцовъ игралъ въ этотъ вечеръ до невозможности небрежно, (хотя роль Лефевра могла-бы найти въ немъ прекраснаго исполнителя) и что въ г-жахъ Чужбиновой и Аграмовой, не смотря на ихъ не фальсифицированное (по пьесѣ) дворянство, было меньше истиннаго аристократизма, чѣмъ въ мизницѣ герцогини изъ прачекъ г-жи Глѣбовой,—то вы поймете, что объ ансамблѣ этого спектакля можно говорить лишь по привычкѣ, пуская въ ходъ стереотипную фразу.

За исключеніемъ г-жи Глѣбовой, глазъ отдыхалъ только на г. Кисилевскомъ. Что за чудный артистъ! Говорятъ: нѣтъ плохихъ ролей, есть только плохіе исполнители. Въ этомъ афоризмѣ много невѣрнаго, но г. Кисилевскій исполненіемъ роли герцога Равиго, доказалъ, что, при желаніи съ его стороны, для него, дѣйствительно, не существуетъ плохихъ ролей. Двумя—тремя характерными черточками создать изъ неблагодарной и третьестепенной роли живое лицо можетъ только большое дарованье.

Оцѣнила-ли это одесская публика?

Старый театралъ.

Л. Н. Гейтенъ.

Трудно указать въ исторіи русскаго балета хоть одно еще столь популярное имя. Г-жа Гейтенъ—создательница и представительница московскаго балета въ его лучшіе годы. До ея, памятныхъ и до сихъ поръ, дебютовъ въ «Эсмеральдѣ» и «Дочери Фараона», Москва не знала, что такое балетъ. Теперь, съ уходомъ г-жи Гейтенъ со сцены, Москва начинаетъ забывать балетъ. «Стальной посокъ» г-жи Гейтенъ, воспѣтый въ свое время всѣми балетоманами Москвы, до сихъ поръ служитъ мѣриломъ при оцѣнкѣ дарованья молодыхъ балеринъ. И можно смѣло сказать, что въ характерныхъ танцахъ г-жа Гейтенъ не имѣетъ соперницъ. Ея «Чардашъ» и «Мазурка» считаются образцовыми. Ея «русская» везду проходитъ подъ громъ аплодисментовъ. Впрочемъ, «русскую» она уже танцовала въ Одессѣ и имѣла обычный успѣхъ.

Это—балерина въ полномъ смыслѣ слова. Она понимаетъ балетъ не такъ, какъ его понимаетъ современная итальянская школа балетной эквилибристики. Ея на поражаютъ чистотой отдѣлки, ея мимика филигранная, въ ансамблѣ она—та искра, которая даетъ жизнь партнерамъ. Правда, въ Одессѣ она не будетъ имѣть случая выступать въ отвѣтственныхъ роляхъ, по особенности этого крупнаго таланта даютъ себя знать и въ отдѣльныхъ сценахъ, которыя балерина намѣрена поставить во время своихъ дебютовъ.

Одесса мало интересуется балетомъ, но это только потому, что не знаетъ его. Балетъ такое-же искусство, какъ и музыка, и пѣнье. Съ точки зрѣнія утилитаристовъ въ искусствѣ—балетъ не имѣетъ никакого значенія, но для тѣхъ, кто ищетъ въ искусствѣ художественнаго наслажденія, и балетъ имѣетъ свое значеніе. Но балетомъ нельзя называть нѣсколько танцевъ, исполняемыхъ съ бору да съ сосенки набранными фигурантками во время оперныхъ спектаклей. Вотъ почему дебюты г-жи Гейтенъ могутъ сыграть свою роль: Одесса получаетъ возможность ознакомиться съ тѣмъ, что представляетъ собой балетъ, доведенный до степени художественнаго совершенства.

А лучшей учительницей въ этомъ смыслѣ является, конечно, г-жа Гейтенъ, до сихъ поръ по достоинству сохраняющая за собой славу первой русской балерины...

Ар.

—— Во вторникъ, 6-го мая, въ залѣ Коммерческаго собранія, состоятся два концерта альбаца А. Кочева. Первый концертъ состоится утр омъ, а второй—въ 4 ч. дня. Оркестръ подъ управленіемъ г. Кочева давалъ концертъ въ Варшавѣ, Краковѣ, Прагѣ, Петербургѣ и Кіевѣ, гдѣ имѣлъ большой успѣхъ. Программа составлена очень интересно.

◆ Изъ Екатеринослава намъ пишутъ, „съ 1 мая у насъ открываются въ театрѣ городского сада спектакли оперной труппы, подъ управленіемъ капельмейстера Сука. Въ составъ ея входятъ артистки и артисты Императорскихъ театровъ Мужинская, Андріевская. Тартаковъ, приглашается на гастроли. На смѣну оперы съ іюня мѣсяца будетъ играть драматическое товарищество съ супругами Петипа во главѣ. Въ іюлѣ прибудетъ часть труппы московскаго Малаго театра съ г-жей Лешковской, гг. Ленскимъ, Правдинымъ, и Рыбаковымъ. Въ августѣ насъ осчастливитъ своимъ пріѣздомъ оперетка. Съ 5-го мая въ театрѣ общественнаго собранія, арендуемомъ г. Любимовымъ, начнутся спектакли драматическаго товарищества съ г. Далматовымъ во главѣ. Вслѣдъ за товариществомъ въ этомъ театрѣ будетъ подвизаться опера при участіи артиста Императорскихъ театровъ г. Яковлева, а къ концу сезона прибудетъ малорусская труппа г. Саксаганскаго. На открытой сценѣ будутъ подвизаться куплетисты, дуэтисты и тирольская труппа. Въ саду будетъ играть оркестръ музыки изъ 42 человѣкъ подъ управленіемъ капельмейстера Зелинскаго. Отъ какое embarras des richesses всякихъ зрѣлищъ ждетъ насъ въ теченіе лѣта".

◆ Одесситъ г. Сегалъ, пѣвшій нѣсколько лѣтъ вторыя теноровыя партіи въ нашемъ театрѣ, будетъ подвизаться будущую зиму въ харьковской оперѣ.

◆ Въ театрѣ Сары Бернаръ („Ренессансъ") расходовъ на статистовъ почти не требуется. Парижская свѣтская молодежь съ нѣкотораго времени считаетъ за честь для себя исполнять роль статистовъ въ помянутомъ театрѣ. Зрителямъ при этомъ доставляетъ удовольствіе узнать своихъ знакомыхъ въ числѣ статистовъ.

ЮГЪ.

НАШИ КОРРЕСПОНДЕНЦІИ.

ХЕРСОНЪ, 2 мая.

Рабочій вопросъ, по поводу котораго думскіе ораторы пролили не мало краснорѣчія и слезъ, окончился нуль-омъ: рабочихъ, не только «пухнущихъ отъ голода», по заявленію гл. Марченко, но, вообще, рабочихъ, ищущихъ работы, къ великому удовольствію нѣкоторыхъ думскихъ благодѣтелей, вовсе не оказалось. Нужда погнала «малыхъ сихъ» далеко за предѣлы города, на сѣнокосы. Что касается гласныхъ, озабоченныхъ судьбою рабочихъ и сыгравшихъ нѣсколько комическую роль оффенбаховскихъ карабинеровъ, заподавшихъ со своими благими начинаніями, то мы совѣтовали-бы имъ все-таки заняться урегулированіемъ этого вопроса о заработкахъ чернорабочихъ въ безработный зимній и раннее-весенній сезоны.

Въ лицѣ уѣхавшаго отъ насъ А. Ѳ. Безпальчева, городского архитектора, мѣстная вольная пожарная дружина потеряла не помощника начальника охотниковъ, и человѣка, всѣ свои досуги отдававшаго любимому дѣлу и руководившаго первыми шагами молодыхъ огнегасителей. Этимъ и объясняются торжественные проводы, устроенные ему вольно-пожарной дружиной, in corpore явившейся вчера къ одесскому пароходу проститься съ А. Ѳ., отъѣзжающимъ въ Каменецъ-Подольскъ, гдѣ онъ назначенъ дорожнымъ техникомъ. Предсѣдатель общества, херсонскій полиціймейстеръ К. И. Безсоновъ въ немногихъ словахъ охарактеризовалъ заслуги отъѣзжающаго, оркестръ вольнаго пожарнаго общества исполнилъ «маршъ добровольцевъ», дружина кричала «ура» подъ аккомпаниментъ чокающихся бокаловъ.

Къ г. херсонскому полиціймейстеру поступило пожертвованіе въ пользу пожарныхъ, проявившихъ похвальную смѣлость и присутствіе духа на самой вершинѣ горѣвшей соборной колокольни.

Традиціонная «маевка» открыта военной прогулкой воспитанниковъ реальнаго училища со всѣмъ учительскимъ персоналомъ и ученическимъ оркестромъ, управляемымъ капельмейстеромъ С. Х. Векслеромъ. Воспитанники провели день за городомъ въ графскомъ саду среди игръ, пѣнія, маршировки и т. п.

—— КИШИНЕВЪ, 2 апрѣля.

Года три тому назадъ, въ Кіевѣ, организовался синдикатъ подъ именемъ «Южнорусское общество поощренія земледѣлія и сельской промышленности». Синдикатъ открылъ, между прочимъ, въ Кишиневѣ агентство для покупки и сбыта сельско-хозяйственныхъ предметовъ. Завѣдываніе агентствомъ поручено «обществомъ» мѣстному землевладѣльцу, А. Ѳ. Щербану. Съ открытіемъ агентства, мѣстные землевладѣльцы и сельскіе хозяева надѣялись, что оно пойдетъ на встрѣчу ихъ интересамъ и что земледѣльческія орудія и сельско-хозяйственные продукты обойдутся имъ гораздо дешевле, чѣмъ въ частныхъ складахъ. Уполномоченный «общества», г. Щербанъ, съ своей стороны, старался оправдать возложенныя на агентство надежды и намѣренъ былъ даже открыть при агентствѣ «рабочее бюро», которое служило-бы посредникомъ въ дѣлѣ найма сельско-хозяйственныхъ рабочихъ и домашней прислуги. Однако дѣло не клеилось. Обороты агентства были настолько ничтожны, что прибыль отъ операцій не могла покрыть расходы по содержанію агентства. «Общество» стало роптать на г. Щербана, обвиняя его въ бездѣятельности, а г. Щербанъ, въ свою очередь, роптал на правленіе общества, упрекая его въ неумѣніи вести дѣло, выражавшемся въ томъ, что оно посылало часто кишиневскому агентству сельско-хозяйственныя орудія и сѣмена не изъ первыхъ рукъ, а изъ центральнаго склада, въ Кіевѣ. Благодаря этому на машины и сѣмена падали большіе расходы по отправкѣ и перевозкѣ. Заказы на сѣмена не выполнялись своевременно и получались въ то время, когда покупатель отказывался ихъ брать. Кромѣ того, г. Щербану приходилось содержать агентство на свои средства и онъ вынужденъ былъ продавать орудія, не всѣмъ по одинаковой цѣнѣ, т. е., одному покупателю доставка и перевозка орудія (цѣны были назначены на мѣстѣ въ Кіевѣ) обходились дешевле, если оно шло изъ центральнаго склада, другому-же дороже, если орудіе отправлялось изъ другихъ мѣстъ. Г. Щербанъ нашелъ для себя невыгодными содержать складъ на свои средства и просилъ «Общество», что-бы оно, впредь до выясненія положенія дѣла и урегулированія его, приняло расходы по содержанію кишиневскаго агентства на свой счетъ. Правленіе не согласилось, и г. Щербанъ дѣло оставилъ. Съ уходомъ г. Щербана, завѣдываніе агентствомъ поручено было И. Штернгольду, но и послѣдній ничего не могъ сдѣлать въ смыслѣ распространенія сельско-хозяйственныхъ орудій кіевскаго синдиката, такъ какъ правленіе не отпускало расходовъ на разъѣзды по Бессарабіи, вслѣдствіе чего многіе изъ бессарабскихъ хозяевъ о существованіи склада «общества» въ Кишиневѣ и понятія не имѣли. Все это да еще неурожая послѣднихъ лѣтъ способствовали тому, что дѣло не подвигалось впередъ. Тѣмъ временемъ подвернулся нѣкій житель Могилева-Под., которому общество передало свое представительство на Бессарабскую и Подольскую губер. и, какъ надо полагать, содержаніе агентства принято имъ на свой счетъ. Въ настоящее время машины и орудія изъ кишиневскаго склада отправлены въ Могилевъ-Под.

—— КАХОВКА, 30-го апрѣля.

Г. таврическій губернаторъ разрѣшилъ мѣстнымъ жителямъ составить сходъ для возбужденія ходатайства о введеніи у насъ городского положенія. Съ преобразованіемъ мѣстечка въ городъ, послѣдній можно будетъ выкупить у его владѣльца. Каховка много выиграла-бы отъ этого: несомнѣнно замостили-бы улицы, устроили-бы освѣщеніе и т. п. Мостовыя, освѣщеніе и ночные сторожа крайне необходимы Каховкѣ. Каховка была въ вѣдѣніи станового пристава, и о въ прошломъ году сюда назначили полицейскаго надзирателя, который находится здѣсь безвыѣздно. Со времени службы полицейскаго надзирателя, санитарное состояніе Каховки на много улучшилось.

—— СЕЛО КАМЕНКА, Мелитопольскаго уѣзда 30-го апрѣля.

На дняхъ въ Днѣпрѣ утонулъ кр. Орловской губ. Юдинъ, страданій тихимъ умопомѣшательствомъ. Онъ вошелъ въ рѣку и. крича, что на томъ берегу его ждетъ ангелъ, направился туда. Юдинъ хромой, не умѣлъ плавать, и дойдя до глубокаго мѣста, утонулъ.

На дняхъ кр. Башмаковъ покушался обокрасть церковь. Онъ спрятался въ церкви во время службы и затѣмъ, оставшись одинъ пытался взломать денежный ящикъ, но неудачно. Башмаковъ бѣжалъ и былъ арестованъ въ Никополѣ.

Въ сосѣднемъ селѣ Знаменкѣ почти не проходитъ дня безъ пожара. На-дняхъ тамъ опять было два пожара. Сгорѣли крестьянскія постройки.

По Россіи.

КІЕВЪ (*Жертва Днѣпра*). 30-го апрѣля ученики старшихъ классовъ Кіевской 1-ой гимназіи въ числѣ двадцати семи человѣкъ предприняли прогулку въ Кіево-Печерскую лавру съ своимъ законоучителемъ во главѣ. Изъ лавры священникъ отправился въ Выдыбецкій монастырь, а молодые люди заняли пять лодокъ и поѣхали вверхъ по рѣкѣ. Сидѣвшіе въ одной изъ лодокъ сынъ товарища предсѣдателя окружнаго суда, Александръ Меллеръ, Л. Б—жи и Е. Щ—ц, направили лодку къ заливу около Слободки съ цѣлью выкупаться. Меллеръ первымъ бросился въ воду, но попалъ на глубокое мѣсто и сталъ тонуть. Л. Б—жи бросился на помощь, но также сталъ тонуть. Тогда третій товарищъ Е. Щ. бросилъ ему весло, съ помощью котораго Л. Б. удалось выбраться изъ воды, несчастный же Меллеръ скрылся подъ водой. Тѣло покойнаго будетъ перевезено въ Одессу, для погребенія въ фамильномъ склепѣ Меллеровъ. (К. С.)

СИМФЕРОПОЛЬ (*Городскія дѣла*). Всѣ кандидаты въ члены городской управы вторично забаллотированы.

Сел. ТАУЗЪ-КАЛА Елис. г. (Avisaux dames). Во время переписи въ с. Таузъ-Кала, Елисаветпол. г., одинъ изъ счетчиковъ обратилъ невольно вниманіе на необыкновенную плодовитость женщинъ селенія Таузъ-Кала. Счетчикъ этотъ поинтересовался найти причину плодовитости, и вотъ что ему сказали по этому поводу престарѣлый 98-ми лѣтній старецъ Тумановъ, аборигенъ таузъ-кальскій. Покойный Меликъ-Авалонъ, недавно умершій, провелъ съ горъ родникъ. Съ тѣхъ поръ, какъ крестьяне стали пользоваться водой изъ этого родника, замѣтно усилилась рождаемость дѣтей. Стали рожать даже тѣ, у которыхъ по шести и болѣе лѣтъ небыло дѣтей, что народъ приписываетъ именно свойству воды. Слава Таузъ-родника въ этомъ смыслѣ распространилась далеко за предѣлы селенія, и сюда совершаютъ паломничество бездѣтныя армянки и татарки, пьютъ въ продолженіи нѣкотораго времени воду, и еще говорятъ, не было случая, чтобы послѣ этого женщина оставалась бездѣтной. (Т. Л.)

КАЗАНЬ (*Древній обычай*). Въ Казани въ приходской Николо-Низской церкви ежегодно въ Великую субботу исполняется древній обычай, установленный оо. церкви въ первые вѣка христіанства. По окончаніи Божественной литургіи, около трехъ часовъ пополудни, на середину церкви выносится столъ, на который ставится чаша съ краснымъ виномъ и полагаются нѣсколько бѣлыхъ хлѣбовъ, разрѣзанныхъ на ломти. Предстоящіе подходятъ къ столу и получаютъ каждый по куску хлѣба и стакану краснаго вина. (Кам.-В. К.)

ХАРЬКОВЪ (*Студенты новаго пошиба*). 29-го апрѣля, ночью, въ загородной увеселительной рощѣ Сокольщикахъ ранены своими сѣдоками студентами извѣстный въ городѣ лихачъ-извощикъ Данило; туда застряла въ правомъ боку; говорятъ, что сѣдоки, бывшіе налеселѣ, распорили ему платѣ и затѣмъ выстрѣлили въ извозчика изъ револьвера. (Моск. Л.)

ТОРГОВЛЯ И ПРОМЫШЛЕННОСТЬ.

Коммерческія телеграммы

БЕРЛИНЪ, 3-го (15-го) мая. Векс.

Летучая почта.

По городамъ.

Въ Бахчисараѣ много мечетей и еще изъ-дали, въ двухъ верстахъ отъ города, вы видите тянущіеся вверхъ минареты.

Извѣстно, что магометане молятся 5—6 разъ въ день, и каждый разъ муэзины приглашаютъ правовѣрныхъ на молитву, произнося приглашеніе, съ высоты минаретовъ, на распѣвъ.

— Алла экберъ! Алла экберъ! (Богъ великъ)—начинаетъ муэзинъ.

— Этъ эдвунне ла-и-ла-э иль-Алла... Этъ эджунне ла-и-ла иль-Алла. (Свидѣтельствую, что нѣтъ Бога, кромѣ единаго Бога), продолжаетъ онъ.

— Этъ эдвунне муаммедунъ ресулулла, этъ эдвунне муаммедунъ ресулулла. (Свидѣтельствую, что Магометъ Его пророкъ).

— Ай-я-лесъ салятъ, ай-я-лесъ салятъ (идите молиться). Ай-я алень фела (идите отрѣшиться отъ грѣховъ).

Заканчиваетъ муэзинъ тѣмъ, чѣмъ началъ:

— Алла экберъ! Алла экберъ! Ла-и-ла-э ильалла!..

И правовѣрные спѣшатъ въ мечети, втихомолку читаютъ коранъ и кладутъ земные поклоны.

Молодежь уже не особенно аккуратно посѣщаетъ мечеть, но старики не пропускаютъ ни одной молитвы.

Среди бахчисарайскихъ магометанъ я встрѣтилъ одного еврея, портного, жившаго нѣсколько лѣтъ назадъ въ Одессѣ. Онъ и вся его семья приняли магометанство.

* * *

Въ Бахчисараѣ я былъ наканунѣ пріѣзда туда г. таврическаго губернатора.

Въ бытность мою въ Симферополѣ, г. начальникъ губерніи началъ тамъ ревизію городскихъ учрежденій, а затѣмъ выѣхалъ, для ревизіи, въ другіе города.

Интересно видѣть провинціаловъ, когда ѣдетъ начальство, когда ѣдетъ ревизоръ.

Я уже нѣсколько разъ наблюдалъ это: въ прошломъ году во время поѣздки по Херсонской епархіи высокопреосвященнаго Іустина, архіепископа херсонскаго и одесскаго, затѣмъ, во время поѣздки г. министра финансовъ по Бессарабіи, съ цѣлью ознакомленія съ дѣломъ казенной продажи питей, и, наконецъ, теперь во время губернаторской ревизіи.

Въ ожиданіи начальника всюду лихорадочная суета и поспѣшность, трусливо, и боязливо глядятъ подчиненные, не зная, что сулитъ имъ будущее.

— Начальство ѣдетъ!

Ѣдетъ ревизоръ!..

Все и вся трепещетъ, волнуется и ждетъ, что вотъ-вотъ сердце выскочитъ черезъ туго затянутый мундиръ.

Но вотъ ревизоръ уже пріѣхалъ, осмотрѣлъ, выслушалъ, пріободрилъ, или «подтянулъ»—и умчался дальше...

Подчиненные пришли въ себя и превратились уже, въ свою очередь, въ грозныхъ начальниковъ для своихъ подчиненныхъ.

О ревизорѣ говорятъ потомъ недѣли: двѣ подъ-рядъ.

— Видѣли, Иванъ Ивановичъ, какъ онъ улыбнулся?...

— Такой добрый человѣкъ это превосходительство! Сколько, говоритъ, лѣтъ вы служите... такой добрый!

* * *

Въ Симферополѣ, въ губернскомъ городѣ, гдѣ начальникъ губерніи постоянно находится—и тамъ ревизіи вызываетъ безконечные разговоры.

О ревизіи узнаютъ потому, что карета его превосходительства часъ стоитъ у входа въ городскую управу, а помѣщеніе управы ярко освѣщено.

— Батенька, растрата! шепотомъ говоритъ одинъ обыватель другому.

— Неужели?

— Да. Вотъ карета его превосходительства, а самъ его превосходительство тамъ, въ управѣ, ревизуетъ...

— Гмм... вотъ оно что!

— Какая растрата! Тамъ другъ мой, чортъ знаетъ что! Попомните мое слово—всѣ подъ судъ попадутъ... авторитетно заявляетъ третій обыватель.

И говорятъ, говорятъ—пока карета его превосходительства не уѣдетъ.

А на другой день уже всѣ твердятъ, что никакой растраты не обнаружено, что все обстоитъ благополучно, что его превосходительство остался доволенъ.

* * *

Теперь можете себѣ представить, сколько толковъ было въ маленькомъ заштатномъ городѣ Бахчисараѣ когда узнали, что его превосходительство ѣдетъ ревизовать.

Улицы усиленно подметались, приводились въ порядокъ. Соръ собирался въ кучи и тутъ-же на улицѣ сжигалось.

— Эти навозные костры распространяли далеко не пріятный ароматъ.

Въ теченіе одного дня городокъ принялъ новый видъ, а тутъ еще, къ счастью, выпалъ дождь и прибилъ пыль.

— Счастье, что дождь прошелъ! Самъ Богъ послалъ! ликовалъ полицеймейстеръ.

Я остановился въ Бахчисараѣ въ гостиницѣ «Фонтанъ».

Тамъ-же остановились пріѣхавшіе для встрѣчи начальника губерніи исправникъ, земскій начальникъ, становой и др. лица.

Въ теченіе нѣсколькихъ часовъ подрядъ я слышалъ различныя распоряженія:

— Осмотрите дорогу!

— Осмотрѣлъ, ваше выс—діе...

— Еще разъ осмотрите.

— Слушаю-съ.

Исправнику были представлены полицейскіе чины.

— У всѣхъ бѣлыя перчатки?

— Такъ точно!

— Кто дорогу будетъ указывать?

— Федоровъ.

— А знаешь дорогу?

— Такъ точно!

— А тамъ чисто?

— Такъ точно!

— Смотри, что-бы все въ порядкѣ было.

— Такъ точно!

Долго еще раздавалось «а тамъ», «а здѣсь» и, въ отвѣтъ на это, «такъ точно», «слушаюсь»...

Вечеромъ, конечно, винтили, а на слѣдующее утро, чуть свѣтъ, всѣ были уже на ногахъ и мчались къ желѣзнодорожной станціи встрѣтить и подать рапортъ его п—ву.

А муэзины со всѣхъ сторонъ приглашали молиться.

— Алла экберъ! Алла экберъ!...

А. Чивонибаръ.

ЮГЪ.

НАШИ КОРРЕСПОНДЕНЦІИ.

НИКОЛАЕВЪ, 1-го мая.

Вопросъ о томъ, гдѣ прокладывать рельсы конки, по Одесской улицѣ—на тротуарѣ, какъ постановила дума 3 апрѣля, или посрединѣ Мостового полотна, какъ о томъ ходатайствуетъ представитель анонимнаго общества г. Госсенсъ? — былъ 30 апрѣля предметомъ обсужденія въ чрезвычайномъ засѣданіи город. думы. При обсужденіи этого-же вопроса на-дняхъ въ соединенномъ засѣданіи коммисіи по благоустройству города и городской управы, онъ былъ рѣшенъ 11 голосами противъ 4 въ пользу прокладки рельсовъ посрединѣ Мостового полотна. Собственно говоря, прокладка рельсовъ по серединѣ мостовой есть отступленіе отъ указаннаго въ контрактѣ порядка веденія пути конно-желѣзной дороги по Одесской улицѣ. Согласно контракту, путь долженъ быть проложенъ по этой улицѣ сбоку мостового полотна, а не по серединѣ. Но это оказалось-бы при нынѣшней незначительной ширинѣ мостовой (въ $3^1/_3$ саж.) неудобнымъ, потому что почти половина мостовой была-бы занята полотномъ дороги и вагонамъ. Одесскую улицу, такъ или иначе, приходится перемостить, расширить на ней полотно до 6 сажен., на счетъ тротуаровъ и прокладка рельсовъ конки по серединѣ мостовой, такимъ образомъ, представляется дѣломъ вполнѣ возможнымъ. Дума рѣшила этотъ вопросъ въ смыслѣ благопріятномъ для ходатайства г. Госсенса. Не могу при этомъ не сказать, что на благопріятное рѣшеніе вопроса имѣло громадное вліяніе одно важное обстоятельство: именно, прочитанное въ думѣ заявленіе г. Госсенса о томъ, что если разрѣшено будетъ проложить линію по Одесской улицѣ по серединѣ мостовой, и всти вокзальную линію, вмѣсто Соборной и 3-й Песчаной ул., по Херсонской и Глазенаповской улицамъ, то компанія согласна уменьшить плату за проѣздъ по обоимъ этимъ линіямъ (Военный рынокъ—Привозъ и Привозъ—Вокзалъ) съ 8 к. на 5 коп. Эта уступка со стороны концессіонеровъ сразу расположила въ ихъ пользу. Нельзя, однако, сказать, чтобы со стороны компаніи конки это была жертва, такъ какъ избранное ими направленіе вокзальной линіи, несомнѣнно, выгоднѣе, чѣмъ направленіе, указанное по контракту, и лишеніе трехъ-копѣечниковъ возмѣщено будетъ сторицею увеличеннымъ количествомъ пятачковъ, чего можно смѣло ожидать отъ новаго направленія пути. Тѣмъ не менѣе, эта уступка очень выгодная для города. Что-же касается веденія пути по серединѣ мостовой Одесской улицы, для чего мостовую надо обязательно расширить до 6 саж., то противъ этого хотя и высказывались нѣкоторые члены коммисіи, но въ думѣ, однако, никто серьезно не возражалъ, такъ какъ уменьшеніе платы на 3 к. за проѣздъ по двумъ линіямъ обезоружило всѣхъ противниковъ этого ходатайства представителя компаніи конки. При томъ-же Одесскую улицу и безъ того необходимо перемостить и расширить на ней мостовую. Эта улица составляетъ главную артерію для усиленнаго движенія подводъ изъ прилегающихъ мѣстностей и единственный удобный путь, соединяющій центръ города съ окраинами: Слободкой и военной частью города. По этой-же улицѣ направляются всѣ похоронныя процессіи къ кладбищу. Расширеніе и перемощеніе мостовой обойдется по исчисленію однихъ въ 18 тыс. р., а по исчисленію другихъ—въ 11 тыс. руб. Но этотъ расходъ, конечно, никого не устрашаетъ, такъ какъ для мощенія городскихъ улицъ въ распоряженіи города имѣется свыше 400 т. р. изъ суммы $^1/_2$-коп. сбора, хранящихся въ казначействѣ, а до конца года эта сумма, вѣроятно, увеличится до поль-милліона рублей.

СИМФЕРОПОЛЬ, 29-го апрѣля.

Новая городская дума все еще не выбрала третьяго члена городской управы. Четыре раза приступали къ баллотировкѣ кандидатовъ на эту должность и четыре раза никого не выбрали. На засѣданіяхъ 24 и 25 апрѣля партійность новой думы вполнѣ опредѣлилась. Оказалось ровно три партіи. Партія—Меркуловская или лучше—Фурсенковская и партія нейтральная. Вслѣдствіе этого, какъ кандидаты первой, такъ и кандидаты второй проваливались съ трескомъ, ибо нейтральная клала и той, и этой сторонѣ неизбирательные шары. Во второй и въ третій разъ провалились гг. Народостанскій и Джелеповъ, но два раза были забаллотированы Жежеленко и Демкели А. И. Меркуловская партія ожидаетъ назначенія члена управы губернаторомъ и надѣется, что членомъ управы будетъ тринды забаллотированный Народостанскій... Многіе, впрочемъ, увѣрены, что губернаторъ не навяжетъ городскому самоуправленію именно того, который три раза былъ отвергнутъ этимъ самымъ самоуправленіемъ.

ЯЛТА, 29-го апрѣля.

Ялтинскія электрическія дѣла вступили въ новый фазисъ своего развитія. Таврическій губернаторъ прислалъ въ управу извѣщеніе о томъ, что въ виду влеченія, обнаруженнаго ялтинскою думой къ концессіи, рекомендуетъ вниманію думы циркуляры министра внутреннихъ дѣлъ, касающіеся вопроса о концессіяхъ

Въ состоявшемся третьяго дня засѣданіи нашей думы, секретарь управы, г. Широкобрюховъ, торжественно прочелъ это извѣщеніе таврическаго губернатора и циркуляры министра внутреннихъ дѣлъ. Единственный изъ управцевъ противникъ концессіи, г. Дмитріевъ, почему-то упорно молчалъ, подтверждая тѣмъ слухи о неискренности его поведенія. Противникъ концессіи Ковалева, мѣстный дѣлецъ, г. Витмеръ, горячо заступился за «концессію вообще». Изъ числа сторонниковъ Ковалевской концессіи особенно выдѣлялись гг. Рыбицкій и Лебедевъ.

Первый изъ нихъ произнесъ, по истинѣ, восхитительную рѣчь. Преимущества концессіи надъ хозяйственнымъ способомъ великолѣпный ораторъ доказалъ такъ: управа наша блистательна, этой управѣ можно довѣрить все (читатели, быть можетъ, помнятъ постойку ялтинскаго театра, базара, пріобрѣтеніе для гимназіи «губки, сочащейся водой» вмѣсто земли и т. д. и т. д.), но составъ будущей управы—невѣдомъ, а Ковалевъ—онъ на лицо. Дума слушала и... и не смѣялась.

Что касается г. Лебедева, то онъ упражнялся больше на счетъ возможности обходецъ сдѣлать... Обойдемъ-де концессію.... разрѣшимъ Ковалеву устроить просто промышленное предпріятіе...» Проф. Коцаковъ и д-ръ Богословскій категорически высказались противъ Ковалевской эпопеи.

Дума постановила: рѣшеніе думы нисколько не противорѣчитъ циркуляру министра. Нужно лишь ввести слѣдующую поправку:—такъ какъ въ циркулярѣ сказано, что не слѣдуетъ освобождать недвижимость концессіонера отъ городскихъ сборовъ, то и обложить концессіонера суммою въ 100 рублей.

На томъ и кончили. Такимъ образомъ, у насъ совершилось великое открытіе: для того, чтобы «обезвредить» концессію—слѣдуетъ обложить концессіонера сотнею рублей!..

Раздавались въ думѣ голоса и о томъ, что слѣдуетъ указать министерству на крайнюю необходимость устройства въ Ялтѣ электрическаго освѣщенія, указать, что безъ послѣдняго, такъ сказать, отечество погибнетъ... Очевидно, пылкіе электроманы упустили изъ виду, что въ то-же министерство нынѣ направляются Ялтою ходатайства о разрѣшеніи 80-ти-тысячнаго займа для проведенія воды, и объ отчужденіи земли подъ базаръ... А тутъ вдругъ мечты объ электрическомъ освѣщеніи, 100-тысячномъ курзалѣ, новомъ ресторанѣ и т. д.

Единственно чѣмъ можетъ утѣшиться сердце ялтинскаго патріота во всей электрической исторіи — это тѣмъ соображеніемъ, что въ министерствѣ внутреннихъ дѣлъ хорошо уже знаютъ ялтинскую управу и, вѣроятно, признаютъ послѣднюю стоящею внѣ конкурренціи...

АЛЕШКИ, 27 апрѣля.

Съ весны этого года у насъ, въ алешковскомъ лѣсничествѣ, вблизи самаго города, идутъ очень усиленныя работы по устройству «дезинфекціоннаго» питомника американскихъ лозъ, находящагося въ вѣдѣніи одесскаго филоксернаго комитета. Какъ извѣстно, песчаная почва извѣстнаго состава является такою средою, въ которой филоксера жить не можетъ. Этимъ требованіямъ, по изслѣдованіямъ спеціалистовъ, удовлетворяетъ въ самой высокой степени алешковская песчаная почва. Въ нее рѣшено посадить американскія лозы, выписанныя изъ Франціи—съ цѣлью обезвреживанія ихъ, т. е. освобожденія отъ филоксеры.

Въ настоящее время послано уже свыше 150 тысячъ черенковъ. Работы идутъ очень успѣшно подъ ближайшимъ надзоромъ опытнаго виноградаря. Около недѣли пробылъ здѣсь главный руководитель питомниковъ г. Форъ. На-дняхъ прибылъ сюда для осмотра работъ членъ одесскаго филоксернаго комитета г. Бертенсонъ.

Алешки года три-четыре тому назадъ славились своими раками. Ихъ ловили миліонами и отправляли крупными партіями въ Одессу и др. южные города. Послѣ холеры раки стали погибать отъ какого-то мора. Теперь ракъ въ Алешкахъ составляетъ своего рода рѣдкость. Говорятъ, впрочемъ, что появились опять маленькіе раки и что есть надежда, что черезъ годъ или два въ нихъ недостка не будетъ.

КИШИНЕВЪ, 1-го мая.

Въ силу Высочайше утвержденнаго мнѣнія государственнаго совѣта отъ 15 іюня 1887 г., виноделамъ Бессарабіи и Кавказа разрѣшается безпатентная продажа производимаго ими вина въ своихъ садахъ и жилищахъ. Этимъ никто изъ мѣстныхъ виноградарей и виноделовъ до сихъ поръ не воспользовался, вслѣдствіе существующихъ со стороны мѣстнаго акцизнаго надзора стѣснительныхъ мѣръ, клонящихся не къ поднятію этой важной отрасли сельскаго хозяйства, а къ ея паденію. Бессарабское общество сельскихъ хозяевъ возбудило ходатайство передъ г. министромъ земледѣлія и государственныхъ имуществъ объ устраненіи сказанныхъ стѣснительныхъ для виноделія мѣръ и предоставленіи мѣстнымъ виноделамъ права безпатентной продажи собственнаго вина, каковое ходатайство, по просьбѣ «общества», лично поддерживалъ передъ г. министромъ К. Д. Кирякъ. Во вчерашнемъ засѣданіи общества сельскихъ хозяевъ Бессарабской губ. г. Кирякъ, возвратившійся недавно изъ Петербурга, доложилъ собранію, что г. министръ финансовъ распорядился о точномъ исполненіи Высочайше утвержденнаго мнѣнія государственнаго совѣта, т. е. о предоставленіи бессарабскимъ и кавказскимъ виноделамъ безпатентной продажи вина собственной выдѣлки.

Третьяго дня, представители мѣстнаго бомонда устроили спектакль въ театрѣ на-слѣдн. Гроссмана, сборъ съ котораго предназначенъ на благотворительныя цѣли. Нечего говорить о томъ, что театръ былъ полонъ, и что «любители» провели свои роли, какъ заправскіе артисты, за что и удостоились шумныхъ оваціи. Однако, спектаклемъ этимъ, точнѣе распорядителями его, многіе остались недовольны. Это—родители учениковъ мѣстныхъ средне-учебныхъ заведеній, которыхъ гг. распорядители заставили брать билеты на спектакль, при чемъ помѣстили всѣхъ учениковъ на галерей, гдѣ они промучились до 1 часа ночи. Многіе изъ родителей даже не знали, куда ихъ дѣти пропали, и до прихода ихъ домой ужасно тревожились за ихъ здоровье. Неудивительно, что послѣ такого разрѣшенія учебнаго начальства проводить внѣ дома до поздняго часа ночи время въ театрѣ и безъ разрѣшенія или вѣдома родителей, ученики позволяютъ себѣ еще больше и изъ театра отираваляются въ «нѣкоторыя мѣста», гдѣ и позволяютъ себѣ безобразничать, какъ эти имѣло мѣсто у насъ недавно.

БЕНДЕРЫ, 1-го мая.

Существующій городской водопроводъ съ перваго дня своего основанія вызываетъ справедливыя нареканія обывателей, вынужденныхъ употреблять для своихъ надобностей воду до того нечистую и мутную, что нерѣдко они рѣшаются подвергать себя мукамъ жажды, чтобы избѣгнуть необходимости пользоваться мутной водой. Правда, гласными нашими нѣсколько разъ возбуждался вопросъ объ устройствѣ городского фильтра при водопроводѣ, но... хроническое безденежье наше парализовало добрыя намѣренія гласныхъ, и вопросъ этотъ по настоящее время оставался открытымъ. Недѣли три тому назадъ въ гор. управу поступило предложеніе анонимнаго общества о расширеніи существующаго уже водопровода, устройствѣ фильтра, прокладкѣ по всѣмъ улицамъ магистральныхъ трубъ съ пожарными при нихъ кранами и тому подобныхъ сооруженій на сумму около 200 тысячъ руб. Взамѣнъ этого общество выговариваетъ себѣ право эксплоатаціи водопровода въ теченіи 40 лѣтъ съ платой за каждыя 100 ведеръ воды по 32 коп., при гарантіи ежедневнаго израсходованія 32 тысячъ ведеръ. По окончаніи-же концессіоннаго срока всѣ сооруженія переходитъ въ собственность города.

Для разсмотрѣнія предложенія анонимнаго общества созвано было экстренное засѣданіе думы, но, къ общему изумленію, нашлись гласные, доказывавшіе, что снабженіе населенія водой чистой и вполнѣ безвредной для здоровья является чуть-ли не роскошью.

Не касаясь пока причинъ, побудившихъ нѣкоторыхъ гласныхъ отказаться отъ услугъ общества, позволимъ себѣ обратить вниманіе гг. гласныхъ на слѣдующія обстоятельства. Врачами нашими неоднократно констатировалось, что не послѣднюю роль въ распространеніи разныхъ эпидемическихъ болѣзней играетъ загрязненная рѣчная вода, содержащая въ себѣ вредныя для здоровья бациллы. Устройство пожарныхъ крановъ въ весьма значительной степени уменьшитъ увлачиваемую нынѣ страховую премію; съ другой стороны, явится возможность поливать улицу. Никакого денежнаго участія города въ переустройствѣ водопровода не требуется; гарантія-же ежедневнаго употребленія 32 тысячъ ведеръ воды не должна вызывать опасенія, такъ какъ и теперь, по свѣдѣніямъ, доставленнымъ машинистомъ, завѣдующимъ городской водокачкой ежедневно расходуется около 60 тысячъ ведеръ воды, а съ запрещеніемъ населенію употреблять воду изъ Днѣстра, количество воды, слѣдуетъ надѣяться, несомнѣнно, еще болѣе увеличится. Слѣдовательно, какъ въ цѣляхъ антипожарныхъ, такъ и въ цѣляхъ чисто гигіеническихъ, словомъ, съ какой-бы стороны ни посмотрѣть на предложеніе общества, принятіе его является дѣломъ необходимымъ; отказаться-же отъ услугъ общества просто грѣшно, такъ какъ у города врядъ-ли найдутся даже въ далекомъ будущемъ свободныя суммы для расширенія водопровода и устройства еще болѣе необходимаго фильтра

КАХОВКА, 28 апрѣля.

Предстоящая николаевская ярмарка уже оживила наше мѣстечко. Прибыло два звѣринца, цирка, ожидается сформированная въ Одессѣ труппа малороссовъ для лѣтняго театра Дѣева. Содержатели гостинницъ дѣятельно готовятся къ ярмаркѣ, превращая чуланы въ „номера". Во время ярмарки въ Каховкѣ собирается до 100 тысячъ населенія. Являются для найма на сельско-хозяйственныя работы десятки тысячъ рабочихъ, пріѣзжаютъ помѣщики Таврической и Херсонской губерній, прибываетъ изъ Одессы, Херсона, Берислава и др. городовъ масса торговаго люда. За номеръ, который обыкновенно обходится въ 50 к., приходится платить 5 руб. въ сутки. За стаканъ чаю въ гостинницѣ берутъ 40 коп.! Торговцамъ приходится, въ свою очередь, платить большія деньги владѣльцу мѣстечка г. Трабботти. За аршинъ земли здѣсь взимаютъ въ ярмарочное время 2—3 рубля... Содержатель одного трактира платитъ за свое помѣщеніе 6000 руб. въ годъ. Это въ мѣстечкѣ. Кажется, даже въ Одессѣ ни одинъ изъ трактировъ не платитъ такой большой суммы. При прежнемъ владѣльцѣ, Панкѣевѣ, за право торговли платили меньше, и на ярмарку являлось больше торговцевъ.

Дня черезъ два сюда прибудутъ, для поддержанія порядка во время ярмарки, сотня казаковъ 8 Донскаго полка изъ Одессы и отрядъ полицейскихъ чиновъ, откомандированныхъ изъ разныхъ городовъ Таврическ. губ.

Благодаря тому, что у насъ много пришлаго люда, здѣсь часто бываютъ кражи. На-дняхъ совершены были двѣ кражи: одна у И. Реймана, другая у какого-то крестьянина. У послѣдняго, между прочимъ, уворованы были образа. Полицейскому надзирателю Самсонову удалось найти похищенное. Вещи Геймана были зарыты въ землѣ, въ лѣсу, недалеко отъ Каховки, а образа были спрятаны въ скирдѣ соломы.

ОТКРЫТЪ ЕЖЕДНЕВНО отъ 8 ч. утра до 10 ч. вечера. Уроки велосипедной ѣзды, велосипеды на прокатъ. Продажа, сохраненіе и починка велосипедовъ

Полученъ транспортъ велосипедовъ первоклассныхъ заводовъ: «ФИЛЬДЫ» «КОЛЛВИНГСЪ и АЛЛИСЪ», «ГУММЕРЪ» изъ Англіи. Прейсъ-куранты безплатно.

ЦИКЛОДРОМЪ БЫВШ. ЦОРНА

По четвергамъ, воскреснымъ и праздничнымъ днямъ играетъ хоръ военной музыки, *Екатерининская ул., домъ № 14.*

3400—

Ружья охотничьи англ. и бельг. всѣхъ сист. также франц. изъ Сентъ-Этьенъ. **Кровати** желѣзныя, англійскія и франц. пружины по фабрич. цѣнамъ. **Холодильные** ШКАФЫ разные. **Велосипеды** всѣхъ системъ по фабричнымъ цѣнамъ. **Кассы** желѣзныя МЕХАНИЧЕСКІЯ БРИТВЫ безопасныя. МАШИНЫ-НОЖНИЦЫ американскія и французъ., для стрижки волосъ. СИГАРЫ гаванскія, лучш. сортовъ. **Бритвы** французскія, знаменитаго фабриканта Арбенцъ и разн. англійск. **Охотничьи** принадлежности всевозможныя и проч. въ Американскомъ магазинѣ **Л. Гассона,** *Дерибасовская ул., д. Новикова.* Прейсъ-Куранты высылаются безплатно. 317—03-30-

ДВѢ ИЛИ ОДНА КОМНАТА на Дворянской ул., въ домѣ Гольдсмита, № 25, кв. № 22, отдаются съ мебелью, со столомъ или безъ онаго, съ отдѣльнымъ параднымъ ходомъ. 5405—Н

Выгодно продается по случаю выѣзда отличный заграничный гостинный гарнитуръ. Казарменный пер. домъ Кокаева, кв. № 3. 5555—В

25 к. ОБѢДЪ ДОМАШНІЙ 25 к. изъ 2-хъ блюдъ. Для гг. абонатовъ уступка. Варшавская молочная Войцицкаго. Красный пер. близъ Дерибасовской, домъ № 8. 5403-В.

ОПЫТНЫЙ УЧИТЕЛЬ готовитъ въ младшіе классы всѣхъ среднихъ учебныхъ заведеній. Пушк. 67, кв. 6. 5564—3—0—1

Отдаются двѣ свѣтлыя большія комнаты окнами и балкономъ на улицу не дорого. Дерибасовская, уг. Ришельевской, д. бывш. Меля, парадный ходъ, бель-этажъ, кв. № 17. 5580—О

По случаю продается большое мѣсто съ постройкой на Пересыпи, по Божакиной ул., № 115. Объ условіяхъ узнать тамъ-же. 5421—П

Опытная Учительница знающая языки, готовитъ въ учеб. заведенія. Тамъ-же учительница спеціально по рисованію желаетъ получить уроки на дачѣ или въ деревнѣ. Адресъ письменно: Дехтярная ул., № 3, учит. Кинкеръ для С. Г. 5295—О

Молодой человѣкъ ищетъ должности помощника бухгалтера или конторщика по письменной части и корреспонденціи. Имѣетъ аттестаты и можетъ представить рекомендаціи. Адресъ просятъ оставить въ конт. „Од. Нов." для А. Б. 5602—М

Гг МАНУФАКТУРИСТАМЪ предлагаю завести книги, въ особенности товарную по системѣ И. Выславскаго. Контроль моментальный и удобопонятный. Примѣнимъ при оптовыхъ и розничныхъ торговлихъ. Адресъ оставить въ конт. „Од. Нов." Бухгалтеру. 5423—М

Большая продажа оставшихся непроданными принадлежностей свеклосахарнаго и рафинаднаго завода, какъ то: паровыхъ машинъ разныхъ конструкцій и силъ, батарейныхъ стальныхъ котловъ до 60 силъ, центрофугъ, насосовъ, фильтровъ, мѣдныхъ вакуумъ-аппаратовъ, кипѣлъ выпарнаго аппарата 6-ти корпуснаго, резервуаровъ емкостью отъ 50 до 5000 ведеръ, сахарныхъ формъ, трансмиссій, трубъ мѣдныхъ, желѣзныхъ, чугунныхъ и прочихъ предметовъ производства. С. Дружовка, Курско-Харьк.-Азовской ж. д. За свѣдѣніями и покупкой обращаться на мѣсто къ А. П. Соколову и А. С. Макаренко 468—М.—7

Воспитанникъ университета опытный репетиторъ готовитъ и репетируетъ по всѣмъ предметамъ гимназическаго курса. Согласенъ на выѣздъ. Новая, д. № 6, кв. № 10, О. Г—нъ. 5438—В

Нужны: няня среднихъ лѣтъ, грамотная, къ двумъ маленькимъ дѣтямъ и ГОРНИЧНАЯ со стиркой. Желательны рекомендаціи. Адресъ: уг. Ришельевской и Дерибасовской, д. Ралли, кв. № 15. 5551—Н

Требуется приличный **МАЛЬЧИКЪ** въ виноторговлю. Пушкинская д. № 14. 5593—Т

Акушерка М. А. ГЕОРГИ даетъ совѣты беременнымъ у себя и по приглашенію. Иногородн. секрети. беременныя могутъ пріѣзжать на домъ. Преображенская ул., д. Бродскаго, противъ Коммерч. училища, № 5, кв. № 11. Пріемъ отъ 10 до 11 и отъ 4 до 6 час. веч. 10034-А 12-12

Въ центрѣ города въ наемъ огромное свѣтлое помѣщеніе (съ мигами) годное подъ складъ, контору, мастерскую и др. учрежд., очень выгодно. Тамъ-же продаются 4 ОКНА дубовыхъ. Адр. въ конт. „Од. Новостей". 5589—В

Продается ДОМЪ на Пересыпи, по Божакиной улицѣ, № 103, просить узнать тамъ-же. 5550—П

ИСХОДАТАЙСТВОВАНІЕ **Привиллегій и Патентовъ** инж.-техн. **И. М. Фуксъ,** Одесса, Безымен. пер., соб. д. № 5. 16213-10-4

ДРЕВНЕ-ЕВРЕЙСКІЙ ЯЗЫКЪ: Библію, талмудъ и новую литературу преподаетъ (и по русски) СПЕЦІАЛИСТЪ съ рекомендаціями. Согласенъ за обѣдъ или за квартиру на пригородной дачѣ. Пробную недѣлю внѣ всякихъ условій. Б.-Арнаутская и Пушкин., № 36, д. Блохина, кв. № 15, спросить Г. Б. Лично отъ 4 до 6 ч. дня. 5435—Р

ОБРАЗЦОВАЯ ШКОЛА кройки и шитья бывш. учительницы Кіевскихъ ремесленныхъ классовъ **А. С. ЛАНДА** въ школѣ прод. самоучит. для кройки. Иногороднимъ преподаю заочно. Дерибас., уг. Ришельевск., домъ бывшій Меля, кв. 12½, парадный ходъ. 1264—Л—10—4

НУЖЕНЪ ОПЫТНЫЙ ПРИКАЗЧИКЪ, спеціалистъ полотняныхъ издѣлій въ Экономическое Общество офицеровъ Одесскаго военнаго округа—Садовая ул., № 14. Безъ солидныхъ рекомендацій не являться. 5428-О—3—1

Молодой человѣкъ желаетъ получить мѣсто по бакал., табачн. или чайному дѣлу. Колоденный пер., д. № 10, спросить Мальченко. 5577—М

Особа среднихъ лѣтъ желаетъ получить мѣсто хозяйки. Согласна на выѣздъ. Умѣетъ шить и знакома съ изящн. работами. Адресъ прос. остав. въ конт. „Одес. Нов." 5437-О

Бухгалтеръ-корреспондентъ одной первоклассной иностранной фирмы въ Одессѣ ищетъ вечерн. занятій. Корреспондируетъ на нѣмецк., французъ. и англійск. языкахъ. Адресъ узнать въ конт. „Од. Н." 5603—Б

КВАРТИРЫ о 3-хъ и 4-хъ комнатахъ со службами и удобствами въ наемъ. Кузнечная, № 11. 5433—Т

ТРЕБУЮТСЯ УЧЕНИКИ (евреи) въ мастерскую рамъ и багетъ г. Эйпискаго, Екатерининская пл., д. № 14, противъ Пале-Рояля. 5566—Ш—4—1

On demande une française pour 2 enfants. Гавванная улица, д. Бродскаго, № 6, кв. 14. 5605—Ф

ГУВЕРНАНТКИ И БОННЫ, А РАВНО **ПРИСЛУГУ** доставляетъ СПРАВОЧНАЯ контора **Литвиной** бывш. МОСЯГИНА. сущ. съ 1368 г. *уг. Греч. и Ришельяс. д. Маврокордато*

ПРОБКИ ВСѢХЪ СОРТОВЪ И **ЛИНОЛЕУМЪ** пробковую клеенку для половъ продаетъ оптомъ и въ розницу по самымъ выгоднымъ цѣнамъ нашъ складъ Акц. Общ. Пробочной Мануфакт. **Викандеръ и Ларсонъ,** *Соборная площ., д. Папудовой.* 2601—В—40—31

Дамскій портной Г. ГРИНБАУМЪ. Уголъ Дерибасовской и Ришельевской, домъ бывш. Меля, № 10, кв. № 37. Принимаются заказы ПЛАТЬЯ и КОНФЕКЦІОНЪ. Имѣются готовые ЖАКЕТЫ и ПЕЛЕРИНЫ. 5340—Г

Ищу мѣсто кухарки лишь къ одной кухнѣ въ небольшое семейство. Адресъ прошу оставить въ конторѣ „Одеск. Нов." за № 5553.

Комнаты 1—2 съ мебелью, особый ходъ, окна на улицу, 1-й этажъ. Почтовая, д. № 4, квар. №№ 8 и 9, близъ парка и Новаго бульвара. 5578—К

Нуженъ управляющій съ залогомъ въ 500 р. (по торговлѣ) Адр. узнать въ конт. „Од. Нов." 5588—П

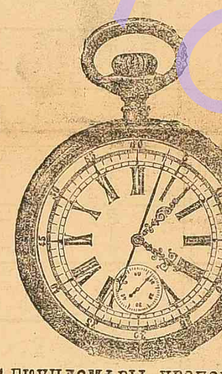

С ЕКУНДОМѢРЫ-ХРОНОГРАФЫ отъ 8 р. с., начиная и дороже, въ большомъ выборѣ ВЪ ЧАСОВОМЪ МАГАЗИНѢ **О. П. Руппертъ.** Екатерининская ул. д. Греческаго училища, напротивъ магазина Вагнера. 5302 Г

Продается угловой участокъ **ЗЕМЛИ** 330 квад. саж. противъ Ботаническаго сада, рядомъ съ дачей Лысаго, (гдѣ Сосновая роща) узнать: Дегтярная ул., д. № 6, Б., кв. 5. Тамъ-же продается ВЕЛОСИПЕДЪ. 5413—Н

ОТЪ МУХЪ КЛОПОВЪ Моли Таракановъ ПОРОШОКЪ Пыль Блохъ Насѣкомыхъ проч. **АРАГАЦЪ** подъ фирмой С. МИРЗАЯНЦЪ ПРОДАЕТСЯ ВЕЗДѢ. Контора и складъ въ Москвѣ д. Баскакина кв. 4. Фабрика въ Александрополѣ. Требуйте на этикетахъ съ двухглавымъ орломъ надпись Этикетъ утвержденъ правит.

Ищу мѣсто **садовника** за вознагражденіе, изъ одесскихъ знакомыхъ. Адресъ прошу оставить въ конт. „Од. Нов."— 5582—15-1

Безплатно высылается мой **ПРЕЙСЪ-КУРАНТЪ 1897 ГОДА** въ которомъ помѣщенъ огромный выборъ велосипедовъ, принадлежностей и частей къ нимъ **ПО УМѢРЕННЫМЪ ЦѢНАМЪ.** Принимаю всякаго рода починки и передѣлки велосипедовъ. Обмѣниваю подержанные велосипеды на новые. Мѣстнымъ покупателямъ допускается разсрочка платежа. *СЪ ПОЧТЕНІЕМЪ* фирма **Адольфъ Цорнъ вдова,** въ Одессѣ *на Ришельевской ул., уг. Полицейской, д. № 17-й* подъ управленіемъ ФЕРДИНАНДА АДОЛЬФА ЦОРНА. 3709—Ц

НОВО-ОТКРЫТАЯ „ЮЖНАЯ ГОСТИННИЦА" въ Кишиневѣ Николаевская и Губернская ул., № 10. **Номера отъ 75 коп. до 3-хъ рублей въ сутки.** «Южная гостинница» помѣщается въ центральной части города, вблизи бульвара, театра, гидропатическихъ заведеній, банковыхъ домовъ, всѣхъ присутственныхъ мѣстъ и торговыхъ фирмъ. При наймѣ помѣсячно дѣлается значительная уступка. Прислуга внимательная и расторопная. При гостинницѣ имѣются: табль-дотъ, холодныя и теплыя ванны и души, экипажи и конюшня. Содержатель М. Гуверъ. Предостереженіе: просятъ недовѣрять сл извозчику, который, ради „чаевыхъ" доставляетъ пассажира въ трущобу, увѣряя, что „Южная гостинница" не существуетъ. 5355—Г—12—1

БИЛИНЕРЪ-ЗАУЕРБРУНЕНЪ лучшее столовое питье. **Пастиль-де-

Контора Одесскаго завода
ИСКУССТВЕННЫХЪ МИНЕРАЛЬНЫХЪ ВОДЪ
С. ЛИТОВСКАГО

имѣетъ честь довести до свѣдѣнія почтеннѣйшей публики, что заводъ перемѣщенъ изъ дома Залужнаго, уголъ Екатерининской и Почтовой, въ СОБСТВЕННЫЙ ДОМЪ, въ конецъ Большой Арнаутской улицы, № 5 (къ морю).

Заводъ по прежнему не щадитъ никакихъ усилій и затратъ для полнаго усовершенствованія производства **въ гигіеническомъ и санитарномъ отношеніяхъ**.

Углекислый газъ добывается изъ **химически-чистыхъ матеріаловъ**, воды: зельтерская и содовая приготовляется исключительно изъ **дестилированной воды**, а фруктовыя и ягодныя изъ натуральн. фруктъ и ягодъ.

Кромѣ этого на заводѣ въ настоящее время всѣ сифоны и бутылки послѣ мойки до ихъ наполненія **стерилизуются паромъ въ спеціально для этой цѣли устроенныхъ въ пастеризаціонныхъ аппаратахъ**.

Говорить что-либо въ пользу этихъ усовершенствованій и ихъ полезности въ гигіеническомъ и санитарномъ отношеніи заводъ считаетъ лишнимъ, такъ какъ публикѣ это достаточно извѣстно и она-же умѣетъ цѣнить, отличать и не оставлять безъ должнаго вниманія, въ чемъ заводъ на опытѣ убѣдился и въ этомъ теперь также не сомнѣвается. 4078—Л

Съ совершеннымъ почтеніемъ заводъ искусственныхъ минеральныхъ водъ

С. Литовскаго.

Заказы принимаются лично, письменно и по телефону.

ВЫСОЧАЙШЕ УТВЕРЖДЕННОЕ ОБЩЕСТВО
Электрическаго Машино-строительнаго Завода
ИППОЛИТЪ РОМАНОВЪ.

ОДЕССА. Канатная улица, домъ № 2. Телефонъ № 93.

Производитъ динамо-машины постояннаго и перемѣннаго тока для электрическаго освѣщенія, передачи силы электро-металлургіи и другихъ цѣлей; электро-двигатели, электрическіе вентиляторы для литейныхъ заводовъ и кузницъ, а также вентиляцій жилыхъ помѣщеній; электрическіе буры для горныхъ работъ; электрическіе подъемные краны, электрическія подъемныя машины; аккумуляторы, дуговые фонари, измѣрительные и контрольные приборы и всѣ принадлежности для электрическаго освѣщенія и друг. электро-техническихъ работъ.

Устраиваетъ: центральныя станціи для электрическаго освѣщенія городовъ, также отдѣльныя установки электрическаго освѣщенія заводовъ, фабрикъ, частныхъ и общественныхъ учрежденій, вагоновъ и пр.; передачи силъ на разстояніе, электрическіе трамваи, электрическія подвѣсныя желѣзныя дороги (патентъ).

На складѣ общества всегда имѣются динамо-машины, электро-моторы, лампы накаливанья, дуговые фонари, декоративныя приспособленія для электрич. освѣщенія; бра, подвѣсы, люстры, кронштейны, тюльпаны абажуры, предохранители, выключатели, реостаты, проводники и кабели, всѣ принадлежности электрическаго освѣщенія и другихъ электро-техническихъ устройствъ.

Отдѣльныя части динамо-машинъ, электро-моторовъ и проч.

Динамо-машины наибольшаго полезнаго дѣйствія удостоены высшей награды Императорскаго Русскаго Техническаго Общества на выставкѣ Домоустройства въ Одессѣ въ 1896 году. Р—904

БЕЗЪ ТОРГУ. 3844—100—70 БЕЗЪ ТОРГУ.

ТОЛЬКО ЧТО ПОЛУЧЕНЫ:
Никелевые часы по 2 р. 25 к.
Черные часы „ 2 р. 75 к.

Большой Складъ
ЧАСОВЪ
брилліантовыхъ, золотыхъ, серебряныхъ и мельхіоровыхъ вещей
І. Баржанскаго,
на Дерибасовской ул., противъ Городского сада.

ПОЛУЧЕНЪ ГРОМАДНЫЙ ВЫБОРЪ разнаго рода
ЧАСОВЪ

ИЗВѢСТНЫХЪ ФАБРИКЪ, КАКЪ-ТО: Филиппа Патека & С°., Вальтгамъ Вачъ изъ Америки Луи Гризеля, Бартъ—сыновья, поставщиковъ Е. И. В. Россійскаго Императора, братьевъ Одемаръ, братьевъ Мермодъ, Фабрика Лонжинъ и Мозера.

Продажа производится гуртомъ и по мелочи ПО САМЫМЪ **выгоднымъ цѣнамъ.**

Прейсъ-Куранты выдаются и высылаются безплатно. Столовое серебро 22 к. золотникъ.

КАРЛЪ МАРТЕНЪ

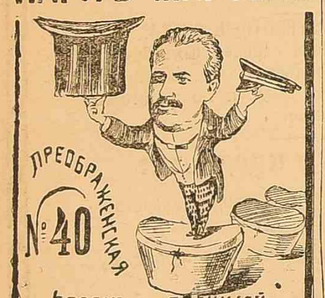

ШЛЯПЫ мягкія кастор. отъ 1 р. 50 к.
„ твердыя „ „ 2 „
„ СОЛОМЕННЫЯ „ 1 р. 20 к.
„ „ ДѢТСКІЯ „ — 60
ФУРАЖКИ военныя, гражданскія и всѣхъ учебныхъ заведен. отъ 1 руб **Безъ торгу.**

КАКАО БЕЗЪ МАСЛА
ЗДОРОВЫЙ ПИТАТЕЛЬНЫЙ НАПИТОКЪ
МИНУТНОЕ ПРИГОТОВЛЕНІЕ
100 ЧАШЕКЪ ИЗЪ ФУНТА.
С. СІУ и К°

Василій АУРИХЪ. Колокольная 18/19. С.-ПЕТЕРБУРГЪ. 1(6)—М—1(5)

ПОСТУПИЛО ВЪ ПРОДАЖУ
ГАЗИРОВАННОЕ МОЛОКО
приготовляемое подъ надзоромъ врача.

Предлагая этотъ молочный продуктъ, нашедшій себѣ широкое распространеніе въ С.-Петербургѣ, Москвѣ, Харьковѣ, Кіевѣ, Пятигорскѣ, Кеммернѣ и въ послѣднее время въ Англіи, я льщу себя надеждой, что гг. врачи у постели больного, сами больные и здоровые, разъ попробовавшіе свойства стерилизованнаго газированнаго молока, **какъ полезнаго для здоровья питательнаго напитка**, будутъ предпочитать навсегда его употребленіе.

Съ совершеннѣйшимъ почтеніемъ
ЗАВЕДЕНІЕ Ш. Х. ОСТРОВСКОЙ.
Ришельевская, д. № 26.

Цѣна: 1 бутылки въ 3 ст. 20 коп., 1 абонемента на 100 бут. 15 р., 75 бут. 12 р., 50 бут. 8 р. 50 к., 25 бут. 4 р. 50 к.

5436—О **Заведеніе мое открыто для осмотра гг. врачей.**

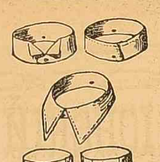

ЗНАМЕНИТОЕ БѢЛЬЕ
Королевско-Саксон. и Королев.-Румын. Придворн. Поставщиковъ
МЕЙ и ЭДЛИХЪ,
Лейпцигъ-Плагвитцъ,

самое изящное, практичное и дешевое, и ничѣмъ не отличается отъ наилучшаго полотнянаго бѣлья. Оно стоитъ только нѣсколько копѣекъ за штуку и обходится вслѣдствіе этого дешевле стирки полотнянаго бѣлья, причемъ избѣгаются также сопряженныя съ послѣдней непріятности. Когда оно загрязнится, его бросаютъ и носятъ такимъ образомъ постоянно новое безукоризненно-сидящее бѣлье, которое превосходно сохраняетъ свой видъ даже при усиленномъ потѣніи. Для военныхъ, путешествующихъ и холостяковъ оно положительно необходимо и никто, испробовавъ его, не вернется больше къ полотняному бѣлью.

Каждая штука бѣлья имѣетъ штемпель МЕЙ и ЭДЛИХЪ и торговый знакъ Die Handdsmarke.

Извѣстное бѣлье Мей и Эдлихъ продается:
у Я. НЕСТЕРМАНЪ, Дерибасовская,
І. МАЛИСА, Преображенская, 3804—М

Гулье-Бланшардъ

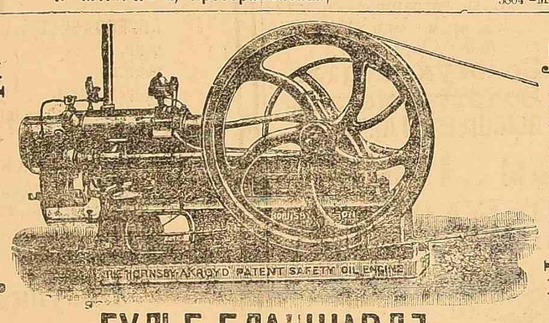

ГУЛЬЕ-БЛАНШАРДЪ,
Эммануилъ Эйссенъ преемникъ.
Одесса, Почтовая ул., собствен. домъ, № 9-й.

Плуги универсальные одно, двухъ, трехъ и четырехъ-лемешные. **Садовыя американскія орудія «ПЛАНЕТЪ»** культиваторы, окучники, рчныя рядовыя сѣялки, бороны, разрыхлители, и пр., примѣнимыя для садовъ, огородовъ, виноградниковъ, табачныхъ и хлопчатыхъ плантацій, при посѣвѣ: кукурузы, картофеля, гороха **Сѣялки рядовыя и разбросныя**, Ножницы для стрижки овецъ. Вилы американскія и англійскія для сѣна и навоза. УСОВЕРШЕНСТВОВАННЫЕ МѢХИ и ПУЛЬВЕРИЗАТОРЫ для виноградниковъ и фрутовыхъ деревьевъ, а также большой выборъ САДОВЫХЪ ИНСТРУМЕНТОВЪ.

ВСЕВОЗМОЖНЫЯ ЗЕМЛЕДѢЛЬЧЕСКІЯ МАШИНЫ и ОРУДІЯ; сноповязалки, жатки, косилки и грабли „ВАЛЬТЕРА А. ВУДА“.

ФИКСЪ-МАШИНЫ, ЛОКОМОБИЛИ, МОЛОТИЛКИ Рустона, Проктора и Ко. Дорожные локомобили (самоходы) Рустона, Проктора и Ко. Мельничные постава и мельничныя принадлежности.

Керосиновые двигатели «Горнсби Акроидъ». Вѣтряные двигатели.

Самодвижущіеся экипажи и фаэтоны, посредствомъ бензино-моторовъ, пожарныя помпы и насосы, инструментальныя машины: токарные, строгательные и сверлильные станки, долбежныя, дыродавильныя и проч. машины. ДВЕРНЫЕ и ОКОННЫЕ ПРИБОРЫ. Домашняя утварь, ножевой товаръ, десятичные и сотенные вѣсы, приборы для стирки и выжиманія бѣлья 2549—Г—150—

ФРАНКО-РУССКАЯ ПОРТЛАНДСКАГО ЦЕМЕНТА

Э. ТИЛЬМАНСЪ и К°
ОДЕССА
СКЛАДЫ: ПУШКИНСКАЯ 16, МОСКОВСКАЯ 25
РЕЛЬСЫ, ДВУХТАВРОВЫЯ БАЛКИ и ПОРТЛАНДСКІЙ ЦЕМЕНТЪ ФРАНКО-РУССКОЙ КОМПАНІИ
ГЕЛЕНДЖИКЪ близъ НОВОРОССІЙСКА

БРИКЕТЫ
большого и малаго формата,
превосходящіе по качеству лучшіе сорта Русскаго угля.
ЦѢНА 13 К., СЪ ДОСТ. 14 К. ПУДЪ Главный складъ: Приморская улица № 6, внизу сада князя Воронцова. 3685—Б—

УТРАДЕНІЕ ЮГО-ЗАПАДНЫХЪ ЖЕЛѢЗНЫХЪ ДОРОГЪ
доводитъ до общаго свѣдѣнія, что съ 6-го мая сего 1897 г. вводится въ дѣйствіе НОВОЕ ЛѢТНЕЕ расписаніе движенія пассажирскихъ поѣздовъ, по которому поѣзда эти будутъ обращаться въ слѣдующее время:

Станціи	Курьерск. поѣзд № 1 1—II и III кл.	Почтов. поѣзд № 4 1—II и III кл.	Пассажир. поѣзд № 8/6 1—II и III кл.	Скорый поѣзд № 8 1—II и III кл.	Пассаж. поѣзд № 10 1—II и III кл.	Смѣш. поѣзд № 11 1—II—III кл.	Тов.-Пассаж. поѣзд № 5 1—II—III кл.	Пассажир. поѣзд № 5/7 1—II—III кл.	Почтов. поѣзд № 3 1—II—III кл.	Курьерск. поѣзд № 1 1—II и III кл.	Почтов. поѣзд № 4 1—II и III кл.	Курьерск. поѣзд № 2 1—II и III кл.	Почтов. поѣзд № 6 1—II—III кл.	Пассажир. поѣзд № 6 1—II—III кл.	Смѣшан. поѣзд № 12 1—II—III кл.
	Отпр.	Отпр.	Отпр.	Отпр.	Отпр.	Отпр.	Отпр.	Отпр.	Отпр.	Отпр.	Отпр.	Отпр.	Отпр.	Отпр.	Отпр.
Елисаветгр.															
Бирзула		2—13 дня		9—28 утра	7—59 утра		—	Ночи 1—42	Дня 2—15						
		ночи 5—52		7—56 8—06	6—35			2—30 дня	— 11—47 ночи						
Раздѣльная	10—53 утра	10—43 вечера	5—51 дня	9—00 утра											
Бендеры	9—25 9—33	8—16 8—56	2—46 3—26	7—56 8—06											
Кишиневъ	утра 8—08	вечера 6—27 6—47	дня 11—32 1—11	утра 1—39											
Унгени		дня 3—10	утра 7—56												
Бендеры	7—49 веч.														
Рени	утра 10—30														
Кіевъ															
Фастовъ															
Цвѣтково															
Бобринск.															
Знаменка															

Станціи	Курьерск. № 1 1—II—III кл.	Почтов. поѣз. № 3 1—II—III кл.	Смѣш. поѣз. № 5 1—II—III кл.	Смѣш. поѣз. № 6 1—II—III кл.	Почтов. поѣз. № 4 1—II—III кл.	Курьер. поѣз. № 2 1—II—III кл.	Смѣш. поѣз. № 6 1—II—III кл.	Почтов. поѣз. № 3 1—II—III кл.	Курьерск. № 1 1—II—III кл.	Смѣш. поѣз. № 5 1—II—III кл.	Почтов. поѣз. № 3 1—II—III кл.	Смѣш. товар. поѣз. № 18 1—II и III кл.	Товар.-пассаж. поѣз. № 4 1—II и III кл.	Смѣш. товар. поѣз. № 17 1—II и III кл.
	Отпр.	Отпр.	Отпр.	Отпр.	Отпр.	Отпр.	Отпр.	Отпр.	Отпр.	Отпр.	Отпр.	Отпр.	Отпр.	Отпр.
Елисаветгр.														
Бирзула														
Раздѣльная														
Бендеры														
Кишиневъ														
Унгени														
Бендеры														
Рени														
Кіевъ														
Фастовъ														
Цвѣтково														
Бобринск.														
Знаменка														

Станціи	Почтов. поѣз. № 4 1—II и III кл.	Смѣш. поѣз. № 6 1—II и III кл.	Пассаж. поѣз. № 9 1—II—III кл.	Почтов. поѣз. № 3 1—II и III кл.	Смѣш. поѣз. № 5 1—II—III кл.	Пассаж. поѣз. № 9 1—II—III кл.	Почтов. поѣз. № 3 1—II и III кл.	Смѣш. поѣз. № 5 1—II—III кл.	Пассаж. поѣз. № 10 1—II—III кл.	Почтов. поѣз. № 4 1—II и III кл.	Смѣш. поѣз. № 6 1—II—III кл.	Пассаж. поѣз. № 12 1—II—III кл.	Почтов. поѣз. № 4 1—II и III кл.	Смѣш. поѣз. № 6 1—II—III кл.
	Отпр.	Отпр.	Отпр.	Отпр.	Отпр.	Отпр.	Отпр.	Отпр.	Отпр.	Отпр.	Отпр.	Отпр.	Отпр.	Отпр.
Елисаветгр.														
Бирзула														
Раздѣльная														
Бендеры														
Кишиневъ														
Унгени														
Бендеры														
Рени														
Кіевъ														
Фастовъ														
Цвѣтково														
Бобринск.														
Знаменка														

Станціи	Курьерск. № 1 1—II—III кл.	Почтов. поѣз. № 3 1—II—III кл.	Смѣш. поѣз. № 5 1—II—III кл.	Смѣш. поѣз. № 6 1—II—III кл.	Почтов. поѣз. № 4 1—II—III кл.	Курьер. поѣз. № 2 1—II—III кл.	Смѣш. поѣз. № 6 1—II—III кл.	Почтов. поѣз. № 3 1—II—III кл.	Смѣш. поѣз. № 5 1—II—III кл.	Пассаж. поѣз. № 9 1—II—III кл.	Почтов. поѣз. № 3 1—II—III кл.	Смѣш. поѣз. № 5 1—II—III кл.	Пассаж. поѣз. № 9 1—II—III кл.	Почтов. поѣз. № 4 1—II—III кл.
	Отпр.	Отпр.	Отпр.	Отпр.	Отпр.	Отпр.	Отпр.	Отпр.	Отпр.	Отпр.	Отпр.	Отпр.	Отпр.	Отпр.
Елисаветгр.														
Бирзула														
Раздѣльная														
Бендеры														
Кишиневъ														
Унгени														
Бендеры														
Рени														
Кіевъ														
Фастовъ														
Цвѣтково														
Бобринск.														
Знаменка														

Станціи	Почтов. поѣз. № 4 1—II и III кл.	Смѣш. поѣз. № 6 1—II и III кл.	Пассаж. поѣз. № 9 1—II—III кл.	Почтов. поѣз. № 3 1—II и III кл.	Смѣш. поѣз. № 5 1—II—III кл.	Пассаж. поѣз. № 9 1—II—III кл.	Почтов. поѣз. № 3 1—II и III кл.	Смѣш. поѣз. № 5 1—II—III кл.	Пассаж. поѣз. № 9 1—II—III кл.	Почтов. поѣз. № 4 1—II и III кл.	Смѣш. поѣз. № 6 1—II—III кл.	Пассаж. поѣз. № 12 1—II—III кл.	Почтов. поѣз. № 4 1—II и III кл.	Смѣш. поѣз. № 6 1—II—III кл.
	Отпр.	Отпр.	Отпр.	Отпр.	Отпр.	Отпр.	Отпр.	Отпр.	Отпр.	Отпр.	Отпр.	Отпр.	Отпр.	Отпр.
Елисаветгр.														
Бирзула														
Раздѣльная														
Бендеры														
Кишиневъ														
Унгени														
Бендеры														
Рени														
Кіевъ														
Фастовъ														
Цвѣтково														
Бобринск.														
Знаменка														

Подробный порядокъ продажи билетовъ по классамъ и подробное расписаніе всѣхъ пассажирскихъ поѣздовъ изложены въ афишахъ, вывѣшенныхъ на станціяхъ и въ книжкахъ расписаній движенія поѣздовъ, продающихся въ билетныхъ кассахъ по всѣмъ станціямъ. 5376—У

Высылается почтою за 2 руб. 25 коп. съ пересылкою въ Европейскую Россію.
Главный складъ Торговый Домъ Парфюмерная Лабораторія
І. Голлендеръ,
С.-Петербургъ, Демидовъ переулокъ, № 1. 5344—М

Виноградный Сокъ или Мустъ
для укрѣпленія или возстановленія силъ и здоровья или нуждающимся въ лѣченіи виноградомъ. Цѣна 40 к. за бутылку. Студзиновскій пер., д. Макаревича. № 5. 4056—В

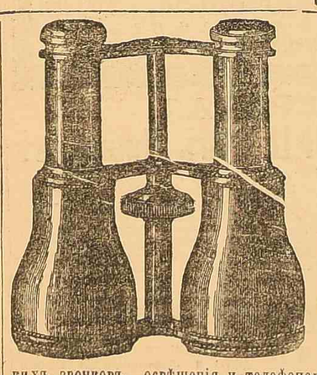

М. ТРИГЕРЪ
ОПТИЧЕСКІЙ и ЭЛЕКТРО-ТЕХНИЧЕСКІЙ
Магазинъ и Мастерская.

Продажа и Починка:

очковъ, пенснэ, биноклей, термометровъ, барометровъ и всевозможныхъ электрическихъ предметовъ и принадлежностей къ нимъ, медико-хирургическихъ инструментовъ, медицинскихъ и электрическихъ аппаратовъ и проч. Принимаются въ починку фотографическіе аппараты, велосипеды, динамо-машины, швейныя, пишущія, гильзовыя и другія машины; производится гальвано-пластика: никкелировка, золоченіе и серебреніе. При мастерской спеціальная точильня для хирургическихъ и другихъ инструментовъ, бритвъ и проч. Устройство электрическихъ звонковъ, освѣщенія и телефоновъ въ домахъ и гостиницахъ съ годовой гарантіей. **Долголѣтній опытъ и продолжительная спеціализація въ физико-оптическихъ мастерскихъ Императорскаго Новороссійскаго университета, а затѣмъ заграницей**, даютъ мнѣ право разсчитывать на благосклонное вниманіе покупателей и заказчиковъ. Оптовымъ покупателямъ дѣлается скидка.

Цѣны самыя умѣренныя. *Магазинъ съ мастерской помѣщается на углу Ришельевской и Почтовой, д. № 24.*

Редакторъ-издатель А. П. Старковъ. Тип. «Одесскихъ Новостей» А. П. Старкова. (Печатано на ротаціонной машинѣ Маринони. Бумага Т-ва Г. М. Кувшинова въ Москвѣ). Дозволено цензурою Одесса. 2 мая.