Подписная цѣна съ пересылкой въ другіе города:
На 1 мѣсяцъ 1 р. 10 к.
» 3 » 3 » — »
» 6 » 5 » 50 »
На годъ - - 10 » — »
За перемѣну адреса уплачивается 20 коп. За пересылку за границу приплачивается каждый мѣсяцъ 60 коп.
Адресъ конторы и редакціи—Дерибасовская, домъ Папудовой, № 30
Телефонъ № 230.

Одесскія Новости

Подписная цѣна въ Одессѣ:
Безъ доставки Съ доставкой
На 1 мѣсяцъ—р. 90 к. 1 р. —
» 3 » 2 » 50 » 2 » 75
» 6 » 4 » 50 » 5 » —
На годъ 8 » — » 9 » —
ОБЪЯВЛЕНІЯ
На 1-й страницѣ (до текста) за строку колонеля 20 коп. за каждый разъ,
На 4-й страницѣ (послѣ текста) за строку колонеля 10 коп. за каждый разъ.

Газета политическая, литературная, научная, общественная и коммерческая.

№ 3943. Пятница 11-го Апрѣля 1897 г. Выходятъ ежедневно, не исключая и дней послѣ-праздничныхъ. Пятница, 11-го Апрѣля 1897 г. № 3943.

Городской театръ.
ГАСТРОЛИ КІЕВСКОЙ ДРАМАТИЧ. ТРУППЫ
Н. Н. СОЛОВЦОВА
НАЧНУТСЯ СЪ НЕДѢЛИ СВ. ПАСХИ.
Первый спектакль:
Съ участіемъ артистки Императорскихъ С.-Петербургскихъ театровъ М. М. ГЛѢБОВОЙ.
Во вторникъ, 15-го апрѣля, представлено будетъ «ЦѢЛИ» драма въ 4 дѣйст. соч. Кн. Сумбатова. Будутъ играть роли: Гг. Глѣбова, Мощинскій, Тугаринова, Зверева, Чужбинова, Инсарова, Виноградова, гг. Рощинъ-Инсаровъ, Костюновъ, Чужбиновъ, Крамской, Кнорре, Анапьевъ, Шегелевъ. 2) «На Пескахъ» въ 2 отдѣленіяхъ, Трофимова. Участв. г-жи Чужбинова, Виноградова, Инсарова: гг. Соловцовъ, Чужбиновъ, Леонидовъ, Кнорре, Львовъ. Начало въ 8 час.
Второй спектакль:
Въ среду, 16 апрѣля, въ первый разъ новая пьеса «Цѣна жизни» драма въ 4 д., соч. Влад. Иван. Немировича-Данченко.
Третій спектакль:
Въ четвергъ, 17-го апрѣля «Принцесса Греза» Фантастическая пьеса въ 4 д. Эдмана Ростона. Переводъ Т. Л. Щепкиной-Куперникъ. Начало спектаклей въ 8 час. вечера. Цѣны мѣстамъ обыкновенныя драматическія.
Касса открыта съ 10 час. утра до 2-хъ попол., а въ дни спектаклей и отъ 5 час. веч. до окончанія спектакля. Амфитеатръ и галлерея продается только въ день спектакля. 13-го апрѣля касса будетъ закрыта. 4035—Г

Русскій театръ.
Во вторникъ, 15 апрѣля 1897 года. Товариществомъ артистовъ русской оперы подъ управл.
М. Е. МЕДВѢДЕВА
съ участіемъ извѣстной примадонны
А. С. КЛЯМЖИНСКОЙ
ПРЕДСТАВЛЕНО БУДЕТЪ
„Жизнь за Царя“,
опера въ 4 дѣйствіяхъ, съ эпилогомъ, муз. Глинки, слова барона Розена.
Исполн. роли: Сусанина г. Гагаенко, Антониды—г-жа Клямжинская, Сабинина—г. Сикачинскій, Вани г-жа Корецкая, начальника польск. отряда—г. Свободовъ, гонца—г. Рябиновъ, запѣвалы - г. Васильевъ.
Дирижеръ г. КОЗЕЛЛЪ. Режиссеръ Ф. М. СВИРСКІЙ.
Уполномоченный товарищества М. Е. МЕДВѢДЕВЪ. 4076—Р

НОВОСТЬ.

Первый разъ въ Одессѣ.
ВО ВРЕМЯ СВЯТОЙ ПАСХАЛЬНОЙ НЕДѢЛИ
на Куликовомъ-Полѣ, правая сторона, въ собств. красной желѣзн. постройкѣ,
ЕЖЕДНЕВНО ОТКРЫТЪ
большой всемірный
ЗВѢРИНЕЦЪ
и
и Шотландскій Циркъ В. САЛОМОНЪ.
Представленія составлены изъ non plus ultra дрессировки. Самая высшая грандіозная дрессировка въ теперешнемъ мірѣ животныхъ. Исполнятъ: пони, собаки, обезьяны, козы, медвѣди, волки и др. ж. Кромѣ того примутъ участіе прекрасно составленная труппа наилучшихъ артистовъ. Цѣны мѣстамъ: 1-е мѣсто 60 к., 2-е мѣсто 40 к., 3-е мѣсто 30 к., Галлерея 20 коп. Дѣти моложе 10-ти лѣтъ и военные нижніе чины платятъ на всѣ мѣста половину.
Надѣюсь, что почтенѣйшая публика не оставитъ звѣринецъ безъ вниманія.
4064—3 Съ почтеніемъ В. САЛОМОНЪ.

Съ 13-го сего апрѣля буфетъ открытъ
БУФЕТЪ на дачѣ „ЛАНЖЕРОНЪ“
Большого Фонтана рестораторомъ, прослужившимъ 30 лѣтъ на пароходахъ Р. о. п. и т.
Буфетъ и кухня подъ моимъ личнымъ наблюденіемъ.
4071—М Съ почтеніемъ А. Мойсеенко.

А. М. БРОДСКІЙ.
Ришельевская, уголъ Греческой, собств. домъ,
Выдаетъ подъ залогъ билетовъ 1-го съ выигрышами займа до 250 рублей.
» » » » II-го » » » 225 »
» » » » Дворянскаго Земельн. Банка » 190 »
Страховка билетовъ Дворянскаго Земельнаго Банка на 1-е мая 1897 года по 80 коп. за билетъ. 3374—Б

Въ Южной торговлѣ аптекарскими товарами
І. Тарле и А. Ландау
получены
шафранъ, ваниль, кардамонъ, мушкатный цвѣтъ
мушкатный орѣхъ КРАСКА для ЯИЦЪ
и ПРОВАНСКОЕ МАСЛО лучш. качества.
Имѣется
БОЛЬШОЙ ВЫБОРЪ
КОСМЕТИЧЕСКИХЪ ТОВАРОВЪ
русскихъ и заграничныхъ фабрикъ. 552—Т

КЪ ПРАЗДНИКАМЪ
ежедневно получается въ магазинѣ кіевской табачной фабрики
Соломона Когена
Дерибасовская ул., домъ Новикова.
Табакъ „ДЮБЕКЪ“ цѣна за фунтъ 4 р.; 1/4 ф. 1 руб. 4020—К
» „МЕДЖЕДІЕ“ за фунтъ 3 р. 20 к., 1/4 ф 80 к.
Папиросы „ЛАСТОЧКА“ и „ФЕРЕЗЛИ“
10 шт. 6 к., 25 шт. 15 к. извѣст. своимъ качеств. ПРОДАЮТСЯ ВСЮДУ.

Торговый Домъ
Штернъ и Константиновскій.
МОСКВА. Мясницкая, домъ Сытова.
Главные представители
Союза Германскихъ Судостроительн. Заводовъ
(Verband Deutscher Schiffswerften)
Предлагаю бывшіе въ употребленіи колесные пароходы съ мелкой осадкой въ 350—450 силъ. Пароходы находятся въ отличномъ состояніи въ Германіи и готовы къ отправкѣ.
До 18 апрѣля просятъ обращаться къ Григорію Осиповичу Константиновскому, Успенская улица домъ Кумбари, № 50, въ Одессѣ. 4021—Ш

По случаю прекращенія и закрытія магазина
КОРОНИ
Екатерининская, домъ Сигала (бывш. Кумбари). Продаю всѣ находящіеся товары: ВОДКИ мѣстныя спеціальныя, а также иногородніе и заграничныя по Имѣются ВИНА русскія и заграничныя. **по пониженнымъ цѣнамъ.** Съ 20 апрѣля исключительно продажа русскихъ винъ будетъ производиться на Екатерининской ул., домъ № 62, противъ греческой церкви, куда и прошу обращаться моихъ постоянныхъ покупателей. 4016—Г

Попечитель Одесскаго Учебнаго Округа
симъ объявляетъ, что пріемъ прошеній отъ лицъ, желающихъ подвергнуться экзаменамъ въ текущемъ году въ испытательныхъ комиссіяхъ при ИМПЕРАТОРСКОМЪ Новороссійскомъ университетѣ, историко-филологической, физико-математической и юридической, на имя предсѣдателей сихъ коммиссій, будетъ производиться въ дни присутственные въ канцеляріи попечителя (уголъ Канатной улицы и Баритинскаго переулка, д. Діалегмоно) по 19 апрѣля включительно и только отъ 12 час. дня до 2 часовъ пополудни. При прошеніяхъ должны быть прилагаемы всѣ перечисленные въ правилахъ о сихъ испытаніяхъ документы, а также фотографическая карточка съ надписью (имя и фамилія) на лицевой ея сторонѣ; при чемъ всѣ приложенія должны быть подшиты къ прошенію. Прошенія безъ поименованныхъ приложеній и безъ выполненія указанныхъ условій не будутъ совершенно приниматься. 3918—П

Контора Одесскаго завода
ИСКУССТВЕННЫХЪ МИНЕРАЛЬНЫХЪ ВОДЪ
С. ЛИТОВСКАГО
имѣетъ честь довести до свѣдѣнія почтеннѣйшей публики, что заводъ перемѣщенъ изъ дома Залужнаго, уголъ Екатерининской и Почтовой, въ СОБСТВЕННЫЙ ДОМЪ, въ конецъ Большой Арнаутской улицы, № 5 (къ морю).
Заводъ по прежнему не щадитъ никакихъ усилій и затратъ для полнаго усовершенствованія производства въ гигіеническомъ и санитарномъ отношеніяхъ.
Углекислый газъ добывается изъ химически-чистыхъ матеріаловъ, воды: зельтерская и содовая приготовляется исключительно изъ дистиллированной воды, а фруктовыя и ягодныя изъ натуральн. фруктъ и ягодъ.
Кромѣ этого на заводѣ въ настоящее время всѣ сифоны и бутылки послѣ мойки до ихъ наполненія стерилизуются паромъ въ специально для этой цѣли устроенныхъ въ пастеризаціонныхъ аппаратахъ.
Говорить что-либо въ пользу этихъ усовершенствованій и ихъ полезности въ гигіеническомъ и санитарномъ отношеніи заводъ считаетъ лишнимъ, такъ какъ публикѣ это достаточно извѣстно и она-же умѣетъ цѣнить, отличать и не оставлять безъ должнаго вниманія, въ чемъ заводъ на опытѣ убѣдился и въ этомъ теперь также не сомнѣвается. 4078—Л
Съ совершеннымъ почтеніемъ заводъ искусственныхъ минеральныхъ водъ
С. Литовскаго.
Заказы принимаются лично, письменно и по телефону.

ФАБРИКА ТУРЕЦКАГО ТАБАКУ И ПАПИРОСЪ
Е. К. БАБАДАГЛЫ, въ Одессѣ,
СУЩЕСТВ. СЪ 1841 ГОДА.
РЕКОМЕНДУЕТЪ НОВЫЕ ВЫПУЩЕННЫЕ СОРТА ПАПИРОСЪ
„МОЛНІЯ“
за 100 шт. 60 коп., 25 шт. 15 коп., 10 шт. 6 коп.
„ЦАРСКІЙ БУКЕТЪ“
за 100 шт. 1 руб., 25 шт. 25 коп., 10 шт. 10 коп.
Вышеозначенныя папиросы приготовлены изъ высокаго качества настоящаго турецкаго табаку.
Главный магазинъ: Дерибасовская улица, домъ Хаваловой, № 21. 3917—Б
Папиросы «Молнія» и «Царскій букетъ» имѣются въ продажѣ во всѣхъ табачн. магазинахъ.

Натуральный Кишиневскій Виноградный
ПЕЙСАХОВЫЙ СПИРТЪ для ЕВРЕЕВЪ
ВНОВЬ ПОЛУЧЕНЪ
въ ренсковомъ магазинѣ І. КОНЦЕЛЬМАНА
уг. Базарной и Ришельевской улицъ. 4068—К

И. А. ЭДЕЛЬШТЕЙНЪ и К°
БАЛКИ двутавровыя желѣзныя, нормальныхъ профилей.
РЕЛЬСЫ желѣзнодорожные разныхъ размѣровъ (тоже Декковилъ)
И СТРОИТЕЛЬНЫЕ МАТЕРІАЛЫ.
Складъ и Контора; Большая-Арнаутская, 42 (м. Ришельевской и Пушкинской). Телефонъ 519 2264—100—2

Косметическіе магазины Эвальда Гельдера
1) на Ришельевской, между Почтовой и Полицейской.
2) » Дерибасовской, уг. Гаванной, д. Ралли.
До праздниковъ св. Пасхи назначена продажа всѣхъ товаровъ по весьма пониженнымъ цѣнамъ.
Большой выборъ пасхальныхъ подарковъ. 3927—Г

Grand Champagne ECLAT-D'OR.
НОВОСТЬ.
Приготовляется изъ сока лучшихъ и отборныхъ сортовъ винограда.
Шампанское „Экладоръ“ качествомъ не уступаетъ иностраннымъ маркамъ.
ПРОДАЕТСЯ ВО ВСѢХЪ ЛУЧШИХЪ МАГАЗИНАХЪ.
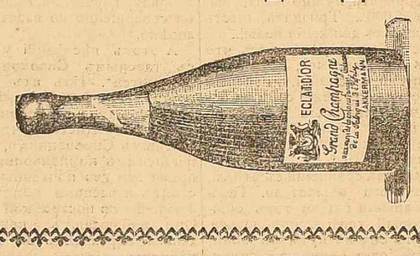

При покупкѣ парфюмерныхъ предметовъ
отдайте преимущество:
Духамъ: «Золотыя грезы», «Грабъ-апль».
Мылу. «Вэра-мюскъ» и «Сливочное».
О-де-колону: «Роза» и «Веравію».
парфюмерной фабрики
„СѢВЕРНАЯ ФЛОРА“
торговаго дома С. А. ПРОКОФЬЕВЪ и К°, Москва
За качество этихъ продуктовъ фабрика удостоена на Всероссійской выставкѣ 1896 года золотой медали. Продажа во всѣхъ лучшихъ магазинахъ.
Одесса, 23 Ришельевская, 23. 4041—С

ТОРГОВЛЯ Д. ДЕМЕНТЬЕВА
Дерибасовск., между ЕкатерININ. и Ришельевской, д. Греческ. училища.
Поступили въ продажу **Чаи** послѣдняго урожая, **Японскіе и Китайскіе**
НОВОСТИ и ПОДАРКИ
1 ф. аромат. чаю и настоящ. японск. чашка съ блюдеч. 2 руб
Развѣшиваются безъ бумаги { **КОФЕ** съ острова Цейлона. **САХАРЪ** заводовъ графъ Бобринскихъ.
1) отдѣленіе въ РОСТОВѢ на Д, Садовая, д. Гнотъ-Оглуевой.
2) » » ЯЛТѢ, Набережная, д. Рябицкой.
3) » » НИКОЛАЕВѢ Соборная ул., д. Ингленъ

При сегодняшнемъ № «Одесскихъ Новостей» всѣмъ городскимъ подписчикамъ и въ розничной продажѣ будетъ выдаваться
рисунокъ-реклама С.-П.-Б. Лабораторіи
А. ЭНГЛУНДЪ.
изящно отпечатанная на картонѣ въ нѣсколько красокъ.
Въ случаѣ недоставки просятъ заявить въ контору. 4013—Э—1

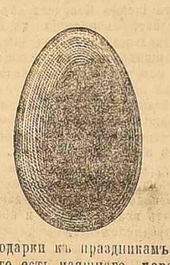
Подарки къ праздникамъ.
Все, что есть изящнаго, хорошаго и новаго въ Парижѣ, Берлинѣ, Вѣнѣ и въ Европѣ вообще, ежедневно получается въ магазинахъ Г. М. Левинсона:
1) Ришельевская, домъ Католической церкви.
2) Дерибасовская, д. Вагнера.
Цѣны совсѣмъ недорогія. 3953—д

Русская Избушка
В. И. АСМОЛОВА и К°
рекомендуетъ вновь выпущенныя ПАПИРОСЫ
превосходнаго качества
„БРИЛЛІАНТЪ“
25 шт. 15 к., 10 шт. 6 к., 5 шт. 3 коп.
„МУСКАТЪ“
25 шт. 15 коп., 10 шт. 6 коп.
„КАРМЕНЪ“
25 шт. 15 коп.
„СУВЕНИРЪ“
25 шт. 15 коп.
ПРОДАЮТСЯ ВЕЗДѢ.
ГЛАВНЫЙ СКЛАДЪ
Дерибас., д. Пурица. 16610—А

ЛЕЧЕБНИЦА
РУССКИХЪ ВРАЧЕЙ
Гулевая ул., № 9 (рядомъ съ Маріинской гимназіей).
ПЛАТА ЗА СОВѢТЪ 30 КОП
ЧАСЫ ПРІЕМА:
Д-ръ А. Н. РИГАНА—по дѣтскимъ и внутр. болѣзнямъ — отъ 8½—
» Д. А. ТРОЯНО—по женскимъ и внутреннимъ болѣз. — въ отъѣздѣ.
» В. Н. БѢЛЬСКІЙ по хирургическ. и по кожн. болѣзнямъ отъ 10½ до 12 час утра.
» М. К. ХРУСТАЛЕВА по жен. внутрен. и дѣтскимъ бол. отъ 10½—12
» Д. Д. МОЧУЛЬСКІЙ — — отъ 12—1½ ч. по уши, нос. горл. и хирург.
» А. Д. СИНЕЛЬНИКОВЪ—отъ 12 до 1½ ч. по венерическимъ, мочеполовымъ и накожнымъ бол.
» Н. И. ВОСКРЕСЕНСКІЙ—по внутр. и нерв. (леченіе электрич.)—отъ 2½—4 ч.
Зубной врачъ Е. Ѳ. ПИСКУНОВА зубн. бол. (пломб. и искусств. зубы) отъ 12 до 1 ч.
КОНСИЛІУМЫ изъ трехъ врачей по вторникамъ, средамъ, пятницамъ и воскресеньямъ съ 12 час. Плата 3 рубля. 1882—Л—5

Двойную Бухгалтерію
въ связи съ конторскимъ знаніемъ и коммерч. ариѳметикой преподаетъ
І. ФАНКЕЛЬШТАЙНЪ,
авторъ «Домовладѣльческ. бухгалтеріи».
Ученикамъ предоставляется возможность, при преподавателѣ, практиковать въ крупномъ торговомъ домѣ.
Обращаться: въ контору машино-строительнаго завода, Базарная, 66. 2033—Ф 100—1

Добровольный Флотъ
См. 4-ю страницу. 3904—Д

Продаются выгодно
мраморныя ванны.
О цѣнѣ узнать въ магазинѣ Асмолова, Дерибасовская ул. 3541—А

КОССОДО-ПЕРЬЯ
Лучшія перья для изящныхъ конторскихъ канцелярскихъ работъ и скорописи. Пишутъ свободно толстые и тонкіе штрихи. На каждомъ перѣ надпись по-русски „А. КОССОДО“ (Остерегаться подѣлокъ). Продаются въ лучшихъ писчебумажныхъ магазинахъ Одессы, въ Кишиневѣ—у Шехтера и въ Николаевѣ—А. Аустрова. 3872—К

Частная Лѣчебница и Пріютъ
для душевно-больныхъ
Д-ра С. Г. Штейнфинкеля
Средне-Фонтанская ул., № 16, дача Гуровича. Телефонъ № 485.
Завѣдующій: д-ръ С. Г. Штейнфинкель.
Консультантъ: д-ръ М. П. Симоновичъ. 3735—Т

Докторъ
КИРБИСЪ,
НЕРВНЫЯ и ВНУТРЕННІЯ болѣзни.
ЛЕЧЕНІЕ ЭЛЕКТРИЧЕСТВОМЪ.
Пріемъ: съ 12—2½ ч. д. и съ 5—6 ч. полудня
Уголъ Преображенской и Ямской ул., д. Ковлера. 1518-Д-10-40

ГЛАЗНОЙ ВРАЧЪ
МИНИЦКІЙ
извѣщаетъ своихъ паціентовъ о своемъ переѣздѣ изъ мѣстечка Мазыръ (Гродненской) Бессарабской губ. въ городъ Тирасполь Херсонской губерніи. 2811 Д-30-2

Э. С. Розенбергъ-Хейфецъ
(дантистка).
Принимаетъ больныхъ ежедневно
отъ 10 до 4 час. дня
Тираспольская, уг. Ямской, д. Диклера, № 94, кв: № 9. 2822-Д-2

Докторъ ЛАССЪ
Мочеполовыя, сифилитическія и накожныя болѣзни. Пріемъ отъ 9—1 ч. и отъ 4 до 7 час. Б.-Арнаутская ул., уг. Ришельевской д. Маврокордато. 1551—50—46

ДОКТОРЪ
В. КРУКОВСКІЙ
Дерибасовск. (ул. Преображ.) д. Синицына, 33
ПРІЕМЪ ПО НАКОЖНЫМЪ, МОЧЕПОЛОВЫМЪ и ВЕНЕРИЧ. БОЛѢЗНЯМЪ
отъ 8 час. до 1 час. и отъ 5 до 7 час. 746—Д—49

ЧАСТНАЯ ЛЕЧЕБНИЦА
нервныхъ и душевныхъ больныхъ
Д-РА М. Я. ДРОЗНЕСА
Собственная дача, за Мал. воз. Телефонъ № 317. 8254—10—10

Дѣтская Лечебница
Л. М. ГУРФИНКЕЛЯ,
Преображенская ул., № 58, уголъ Успенской.
Пріемъ больныхъ отъ 9-ти до 12-ти и отъ 4-хъ до 6-ти часовъ.
Плата за совѣтъ 30 коп.
ОСМОТРЪ КОРМИЛИЦЪ и ПРИВИВКА ОСПЫ.
При лечебницѣ имѣются постоянныя кроватн. 4741—Л

ТЕЛЕГРАММЫ „Одесскихъ Новостей“

Отъ нашихъ корреспондентовъ.

БЕРЛИНЪ, 9 (21) апрѣля.

Аудіенція прибывшаго инкогнито въ Берлинъ князя Фердинанда Болгарскаго у императора Вильгельма продолжалась цѣлый часъ.

Вечеромъ императоръ уѣхалъ въ Вѣну.

Свиданію императора Вильгельма съ австрійскимъ императоромъ приписываютъ политическое значеніе.

ПАРИЖЪ, 9 (21) апрѣля.

Австрійскій посолъ въ разговорѣ съ однимъ корреспондентомъ выразилъ увѣренность въ непоколебимость европейскаго концерта. Отвѣтственность за возникновеніе войны падаетъ, по его словамъ, на Грецію.

Гарибальди уѣхалъ въ Грецію. Масса добровольцевъ изъ Южной Франціи отправляется въ Ѳессалію.

Правительства рѣшили положить предѣлъ походу турокъ послѣ взятія Лариссы.

ВѢНА, 9 (21) апрѣля.

Императоръ Вильгельмъ прибылъ сегодня съ большою свитою. На вокзалѣ онъ былъ встрѣченъ императоромъ Францомъ-Іосифомъ и эрцгерцогами. Вечеромъ во дворцѣ состоялся обѣдъ.

Императоръ Вильгельмъ совѣщался долго съ министромъ бароном Маршаллемъ о событіяхъ на Востокѣ.

РИМЪ, 9 (21) апрѣля.

«Popolo Romano» сообщаетъ, что европейскія державы рѣшились придерживаться строжайшаго нейтралитета.

АѲИНЫ, 9 (21) апрѣля.

Городъ погруженъ въ трауръ.

Правительство требуетъ отъ державъ отозванія европейскихъ отрядовъ съ Крита и предоставленія воюющимъ сторонамъ свободы дѣйствій.

Король отправился въ главный лагерь.

Ларисса держится; всѣ позиціи передъ нею взяты турками.

ПЕТЕРБУРГЪ, 10 апрѣля.

Высочайшаго выхода къ заутрени въ Зимнемъ дворцѣ и пріема поздравленій въ день Св. Пасхи не будетъ.

Въ Царское Село ожидается пріѣздъ Принцессы Ирены. Супруги Принца Генриха Прусскаго, Сестры Государыни Императрицы Александры Ѳеодоровны.

Вчера высланъ на границу Императорскій поѣздъ для встрѣчи австрійскаго императора Франца-Іосифа.

Въ Петербургѣ возникаетъ восточное общество для развитія торговыхъ сношеній съ Японіей и Китаемъ.

По послѣднимъ извѣстіямъ, чума въ Индіи не ослабѣваетъ. На русской границѣ принимаются усиленныя мѣры и устанавливается до 700 военныхъ постовъ.

Возбуждено ходатайство о проведеніи желѣзной дороги Екатеринославъ - Новомосковскъ.

АѲИНЫ, 10 (22) апрѣля.

Подтверждается извѣстіе о томъ, что греки заняли острова Митилине и Хіосъ. Полковникъ Маносъ во главѣ корпуса въ 25,000 человѣкъ проникъ въ турецкій Эпиръ.

Аѳинскіе банки передали въ управленіе военнымъ фондомъ восемь милліоновъ франковъ. Милліонеръ Сингросъ пожертвовалъ два милліона франковъ.

«Wiener Tageblatt» сообщаетъ, что двѣ дивизіи осаждаютъ Лариссу. Попытка турокъ перейти рѣку Арахту окончилась неудачей.

По слухамъ, турки взяли Тырнавосъ и идутъ далѣе на Лариссу.

Близъ Арты идетъ артиллерійскій бой. Турки начали канонаду. Стрѣляли изъ 75 пушекъ.

Наблюденіемъ за артскимъ лазаретомъ занялись греческія дамы съ Королевой во главѣ, устроившія корабельный госпиталь на 300 кроватей.

Декларація президента совѣта министровъ въ палатѣ упорно отвергается. Инициатива войны сваливается греками на Турцію.

Городской голова Лариссы издалъ прокламацію, приглашающую способныхъ носить оружіе гражданъ выступить на защиту отечества.

КОНСТАНТИНОПОЛЬ, 10 (22) апрѣля.

Здѣсь опасаются безпорядковъ въ дни Св. Пасхи.

Въ Ильдызъ-Кіоскѣ происходятъ непрерывныя засѣданія совѣта министровъ.

ЛОНДОНЪ, 10 (22) апрѣля.

Организуются отряды добровольцевъ для отправленія въ Грецію.

Газеты говорятъ о немедленномъ возвращеніи маркиза Салисбюри.

Говорятъ о предполагаемомъ провозглашеніи англійскаго протектората надъ Египтомъ и въ Южной Африкѣ.

Говорятъ, что въ силу серьезныхъ событій, Трансвааль готовится къ войнѣ съ Англіей. Идутъ слухи, что Германія окажетъ поддержку Трансваалю.

РИМЪ, 10 (22) апрѣля.

Итальянское правительство запретило отъѣздъ добровольцевъ.

Здѣсь увѣрены, что послѣ рѣшительной битвы державы устроятъ перемиріе между воюющими сторонами.

СОФІЯ, 10 (22) апрѣля.

Болгарское правительство потребовало отъ Турціи разрѣшенія вопроса о болгарскихъ епископатахъ въ Македоніи.

БЕРЛИНЪ, 10 (22) апрѣля.

По полученнымъ извѣстіямъ изъ Вѣны и Парижа, равно какъ и здѣсь, цѣны на хлѣбъ поднимаются въ виду войны закрытія Дарданельскаго пролива.

Отъ «Россійскаго телеграфнаго агентства»

10-го (22) апрѣля.

ВѢНА. «Neue Freie Presse» опровергаетъ извѣстіе о вооруженіяхъ Сербіи и стремленіяхъ ея перейти къ дѣйствію. Сербское правительство не имѣетъ въ виду никоимъ образомъ противодѣйствовать миролюбивымъ намѣреніямъ Европы.

Императоръ Вильгельмъ прибылъ и былъ встрѣченъ на вокзалѣ императоромъ Францомъ Іосифомъ.

АѲИНЫ. Изъ Арты получена телеграмма, извѣщающая, что полковникъ Маносъ двинулся на Филиппіадесъ. Турки покинули и подожгли городъ. Полковникъ Маносъ вступилъ въ городъ и поднялъ греческій флагъ.

ПАРИЖЪ. Одинъ бронепосецъ получилъ приказъ отправиться въ Фалеръ, куда отправляются также различныя суда державъ.

КОНСТАНТИНОПОЛЬ. 8-го апрѣля болгарскій агентъ настаивалъ передъ султаномъ на выдачѣ обѣщанныхъ бератовъ, указывая, что, если уступки не будутъ сдѣлано, то болгарское правительство, въ виду настроенія народа, окажется не въ состояніи далѣе пребывать въ бездѣйствіи.

9 апрѣля въ телеграммахъ изъ Эласоны сообщаютъ: всѣ пограничныя позиціи на греческой территоріи, между рѣкою Герачисъ и Незеросомъ, взяты турками. Вчера главная квартира Эдхема-паши находилась въ Амари. Въ настоящее время главнокомандующій идетъ впередъ.

Вчера въ греческихъ церквахъ увѣщевали состоящихъ въ турецкомъ подданствѣ грековъ вести себя честно; съ подобными увѣщеваніями патріархатъ, по желанію турецкаго правительства, обратился къ провинціальнымъ грекамъ.

По полученнымъ Портою свѣдѣніямъ, Превеза снова подвергалась бомбардированію со стороны четырехъ военныхъ судовъ. Замышляется также нападеніе съ суши чрезъ Салагуру. Отступленіе грековъ изъ Тырнавоса совершилось въ стройномъ порядкѣ.

НЕАПОЛЬ. Два почтовыхъ парохода въ сопровожденіи крейсера вышли съ войсками къ Криту.

СОФІЯ. Поѣздка князя въ Константинополь задержана въ виду греко-турецкой войны.

Эпопея Шпаковскаго.

(*Окончаніе*).

Въ психіатрической лечебницѣ карцеровъ не существуетъ, но ихъ вполнѣ замѣняютъ изоляторы, представляющіе собою изолированную комнату съ каменнымъ поломъ, куда бросали больныхъ, у которыхъ хватило сознанія протестовать противъ возмутительнаго отношенія къ нимъ со стороны администраціи. Такой случай былъ съ одной больной, выразившей свое неудовольствіе противъ г. Шпаковскаго, по распоряженію котораго она была выдержана въ изоляторѣ болѣе недѣли; не смотря на протесты ординатора, указавшаго г. Шпаковскому, что больная страдала въ это время острымъ бронхитомъ, г. Шпаковскій былъ неумолимъ: больная, находясь 7 дней въ этой недавно оштукатуренной комнатѣ, валялась на тоненькомъ соломенномъ матрацѣ, на каменномъ полу. Бывали и такіе случаи, когда выдерживали въ лечебницѣ здоровыхъ людей. Это произошло съ одной женщиной, совершенно здоровой. Ординаторы, освидѣтельствовавшіе ее, признали ее совершенно здоровой, но г. Шпаковскій, настаивая, что она психически-больная, на томъ-де основаніи, что она морщитъ лобъ во время разговора, выдержалъ ее цѣлую недѣлю въ лечебницѣ, а затѣмъ самъ подписалъ скорбный листъ о томъ, что она здорова.

Палаты при психіатрической лечебницѣ г. Шпаковскій посѣщалъ чрезвычайно рѣдко, не болѣе одного раза въ мѣсяцъ, а то и рѣже. Свѣдѣнія о дѣятельности ординаторовъ докладывались г. Шпаковскому приближенными фельдшерами, надзирательницами и служащими. Разъѣзжая по цѣлымъ днямъ въ городскомъ экипажѣ по частной практикѣ, удѣляя много времени на крестины, именины, встрѣчи, проводы и пріятельскія бесѣды въ протежированной ему редакціи одной изъ мѣстныхъ газетъ, съ которой онъ поддерживалъ дружескія отношенія, г. Шпаковскій, возвращаясь на свою квартиру, не имѣлъ часто времени, чтобы подписывать листы о выпискѣ больныхъ и, благодаря этому, выписки больныхъ часто задерживались.

Отношенія къ посѣтителямъ, родственникамъ больныхъ, были такія: къ состоятельнымъ, отпускавшимъ въ его распоряженіе деньги на нужды ихъ больныхъ родственниковъ онъ относился ласково, мягко; къ другимъ-же, не вносившимъ ему особой платы на улучшенное содержаніе своихъ родственниковъ, онъ относился чрезвычайно грубо, рѣзко, сурово. Деньги отпускавшіяся на улучшенное содержаніе больныхъ, г. Шпаковскій расходовалъ совершенно безотчетно. Надо кого не было тайной, что для помѣщенія больного въ городскую лечебницу необходимо было заплатить г. Шпаковскому minimum 25 р. Г-жа Изакова заплатила 50 р. Былъ случай, когда одну особу г. Шпаковскій заставилъ два раза заплатить по 25 р. за помѣщеніе ея мужа въ лечебницу.

Вообще-же, въ отношеніи пріема больныхъ, въ лечебницѣ существовалъ полнѣйшій произволъ. Отказывая мѣстнымъ мѣщанамъ въ пріемѣ за отсутствіемъ свободныхъ мѣстъ, г. Шпаковскій въ то-же время принималъ такихъ, которые не удовлетворяли законнымъ требованіямъ и не имѣли права на пріемъ въ лечебницу. Поступленіе въ гор. психіатрическую лечебницу особенно легко было для тѣхъ больныхъ, которые раньше помѣщались въ одной частной психіатрической лечебницѣ гдѣ г. Шпаковскій состоялъ консуль-

фантомъ. Такихъ больныхъ, платившихъ въ этой лечебницѣ по 120 рублей въ мѣсяцъ, г. Шпаковскій очень охотно принималъ въ гор. лечебницу. Не посѣщая совершенно палатъ, д-ръ Шпаковскій, однако, не затрудняся отмѣнить распоряженія ординаторовъ, касавшіяся лѣченія больныхъ, когда какой-нибудь фельдшерицѣ заблагорассудилось сдѣлать объ этомъ представленіе.

Бывали случаи, когда д-ру Шпаковскому приходилось заступать ординатора, находившагося въ теченіи нѣкотораго времени въ отпуску. Въ этихъ случаяхъ г. Шпаковскій поступалъ слѣдующимъ образомъ: не дѣлая никакихъ визитацій и не записывая, какъ это требуется закономъ, ежедневно о ходѣ болѣзни въ скорбные листы, онъ обыкновенно на-закупѣ вступленія ординатора заполнялъ сразу скорбные листы за все время отсутствія ординатора, но, ради замаскированія, онъ прибѣгалъ къ слѣдующему способу: онъ ставилъ нѣсколько чернильницъ и за каждый день писалъ изъ другой чернильницы.

Положеніе нѣкоторыхъ тяжело больныхъ, во время исправленія г. Шпаковскимъ должности ординатора, было безвыходное. Въ лечебницѣ содержатся больные, страдающіе маніей преслѣдованія, которые отказываются отъ пріема пищи; приходится насильно кормить ихъ посредствомъ зонда. Г. Шпаковскій, конечно, этого не дѣлалъ; онъ этихъ больныхъ совсѣмъ не посѣщалъ.

Для характеристики взгляда г. Шпаковскаго на качества, которыми должна обладать прислуга лечебницы, приведемъ слѣдующіе факты. У г. Шпаковскаго служилъ кучеръ, оказавшійся пьяницей и грубіяномъ; въ наказаніе онъ былъ уволенъ отъ кучерскихъ обязанностей и помѣщенъ на должность служителя при больныхъ въ лечебницѣ. Лицамъ, прикосновеннымъ къ лечебницѣ, хорошо памятны дебоши въ лечебницѣ, производившіеся свирѣпымъ мужемъ кухарки г. Шпаковскаго.

Г. Шпаковскій заботился и о развлеченіяхъ для больныхъ; по воскресньямъ и праздничнымъ днямъ въ больничномъ клубѣ устраивались спектакли, концерты и танцы. Иногда г. Шпаковскій приглашалъ на такіе спектакли извѣстныхъ въ городѣ лицъ и въ такихъ случаяхъ спектакли носили скромный характеръ; когда-же постороннихъ не было, такіе спектакли носили характеръ низкопробнаго кафешантана со скабрезными пѣсенками, канканомъ и т. п. Не мудрено, что въ результатѣ, благодаря такимъ развлеченіямъ, больные впадали въ эротическое настроеніе, повлекшее за собою тѣ послѣдствія, о которыхъ мы вчера говорили.

Въ отношеніи снабженія лечебницы лекарствами тоже существовалъ такой порядокъ, благодаря которому городу приходилось не мало приплачивать, и надо только удивляться, какъ въ теченіе нѣсколькихъ лѣтъ управа на это не обращала вниманія. При городской больницѣ, какъ извѣстно, существуетъ городская аптека, содержаніе которой обходится городу въ значительную сумму. До перевода лечебницы на Слободку лекарства приготовлялись въ городской аптекѣ.

Но г. Шпаковскій устроился иначе: онъ заблагорассудилъ брать лекарства для лечебницы въ аптекѣ г. Поповскаго на Дерибасовской, несмотря на то, что въ самой лечебницѣ существуетъ отдѣленіе городской больничной аптеки съ фармацевтомъ, получающимъ содержаніе отъ города. Въ какую сумму такой способъ приготовленія лекарствъ для лечебницы обошелся городу за нѣсколько лѣтъ—не трудно представить.

[illegible] аккуратно поступали къ г. Шпаковскому, который ихъ задерживалъ по своему усмотрѣнію и только въ самое послѣднее время, когда послѣдовало распоряженіе управы, что деньги за леченіе больныхъ должны поступать непосредственно въ кассу управы, г. Шпаковскій пересталъ практиковать эту систему и, по странному совпаденію, въ кассу управы стали поступать деньги, слѣдовавшія за леченіе больныхъ отъ ихъ родственниковъ, живущихъ въ другихъ городахъ, за нѣсколько мѣсяцевъ сразу. Въ теченіе нѣсколькихъ дней получились иногородніе пакеты за леченіе одного и того же больного въ теченіе нѣсколькихъ мѣсяцевъ. Несомнѣнно, что эти пакеты фабриковались въ Одессѣ. Вообще пакеты, получавшіеся по почтѣ, въ теченіе нѣсколькихъ лѣтъ и попадавшіе непосредственно въ руки г. Шпаковскаго, вовсе не записывались, и судебной власти, вѣроятно, придется установить полученіе пакетовъ посредствомъ осмотра книгъ почтовой конторы.

На отправку иногородніхъ больныхъ на родину городъ отпускаетъ ежегодно 1000 руб. Относительно этихъ отправокъ практиковался самый возмутительный произволъ; большею частью отправляли такихъ, которые не пользовались «расположеніемъ» г. Шпаковскаго.

Вотъ свѣдѣнія, которыя мы почерпнули у лицъ, близко стоявшихъ къ дѣятельности г. Шпаковскаго и къ гор. лечебницѣ. Жадность г. Шпаковскаго къ наживѣ не имѣла границъ. Въ этомъ отношеніи вниманія заслуживаетъ слѣдующій частный, но характерный случай: Г. Шпаковскій, которому не хватало времени на посѣщеніе палатъ, занимался благотворительностью, онъ, между прочимъ, собиралъ пожертвованія въ пользу страждущихъ и нуждающихся и лично обращался къ филантропамъ за этими пожертвованіями. Между прочимъ, ему удалось уговорить одного мѣстнаго негоціанта пожертвовать 2 дорогихъ кресла для дѣтской столовой «Ясли» на Слободкѣ-Романовкѣ, въ которой его супруга состояла попечительницей. Оба кресла для столовой, конечно, оказались совершенно лишними и они нашли себѣ пріютъ въ квартирѣ г. Шпаковскаго, гдѣ они и въ настоящее время находятся.

Другой случай. По иниціативѣ г. Шпаковскаго, въ «Одесскомъ Листкѣ» появился призывъ къ пожертвованіямъ въ пользу нѣкоего несчастнаго, обремененнаго семьею, въ которомъ указано было, что пожертвованія принимаются и г. Шпаковскимъ. Въ теченіе нѣсколькихъ дней г. Шпаковскій возвращался домой, нагруженный кульками, поступившими отъ разныхъ жертвователей, но несчастный изъ всѣхъ этихъ пожертвованій ровно ничего не получилъ.

Все нами сообщенное, конечно, далеко не представляетъ полной характеристики г. Шпаковскаго. Объ этомъ, несомнѣнно, постарается судебная власть, но изъ всѣхъ указанныхъ нами фактовъ ни въ какомъ случаѣ нельзя вывести заключенія, чтобы въ дѣйствіяхъ г. Шпаковскаго можно было усмотрѣть ненормальность умственнаго его состоянія. Напротивъ, слишкомъ ясно, что г. Шпаковскій преслѣдовалъ одну цѣль — наживу, и дѣйствовалъ въ этомъ направленіи вполнѣ систематично. У человѣка ненормальнаго не можетъ быть системы. Сегодня онъ будетъ дѣйствовать въ свою пользу и во вредъ другимъ, а завтра — наоборотъ. Дѣйствія-же г. Шпаковскаго систематическихъ были направлены въ пользу его собственнаго кармана и во вредъ другимъ; онъ ни разу не ошибся во вредъ себѣ. Можетъ-ли при такихъ обстоятельствахъ быть рѣчь о ненормальности г. Шпаковскаго?

За границей.

Политическій моментъ.

Въ то время какъ телеграфъ доставляетъ изъ двухъ противуположныхъ центровъ—Константинополя и Аѳинъ—совершенно различныя сообщенія о событіяхъ на греко-турецкой границѣ, —изъ столицъ Европы нѣтъ извѣстій, болѣе или менѣе опредѣленныхъ, о томъ, какъ смотрятъ кабинеты на открытыя военныя дѣйствія между Турціей и Греціей. Европа, такъ дѣятельно оберегавшая общій миръ, видимо, находитъ болѣе умѣстнымъ предоставить враждующимъ государствамъ—рѣшать „домашній споръ“ между собою. Измѣнится-ли, однако, взглядъ кабинетовъ на современное положеніе дѣлъ и дѣйствительно-ли державы совершенно нейтральны? Не подлежитъ сомнѣнію, что въ открытыхъ военныхъ дѣйствіяхъ заинтересована Европа по стольку-же, по скольку она была заинтересована въ вызывающихъ поступкахъ Греціи.

Созерцательное настроеніе кабинетовъ, можно съ увѣренностію предсказать, будетъ мало продолжительно. Оно будетъ длиться до перваго проблеска удачи на той или другой сторонѣ. Симпатіи, и антипатіи, не въ смыслѣ платоническомъ, сочувствія той или другой изъ сторонъ, а въ смыслѣ дипломатическихъ дѣйствій, скажутся скоро. Если Греція успѣшно поведетъ военныя дѣйствія на македонской территоріи, въ пользу Турціи заговорятъ государства, для которыхъ Македонія представляетъ завѣтный интересъ. Если, наоборотъ, турецкая армія преодолѣла-бы греческія войска и усмирила-бы повсемѣстныя возстанія, на что, впрочемъ, въ наличности имѣется очень мало шансовъ, успѣхъ Турціи долженъ быть ограниченъ, ибо соблюденіе неприкосновенности Турціи есть обоюдоострое оружіе, одинаково чувствительное по всякому перевороту, какъ благопріятному, такъ и наоборотъ. Такимъ образомъ, нейтралитетъ Европы не можетъ быть „продолжителенъ равно, какъ и открытыя военныя дѣйствія не могутъ длиться долго.

Къ греческимъ войскамъ повсемѣстно присоединяются тысячи христіанъ, которые, изнемогая подъ гнетомъ турецкаго ига, стремятся воспользоваться моментомъ для освобожденія. Не тысячи грековъ,—гласитъ депеша агентства,—а тысячи христіанъ. Оттоманская Имперія, при всей разнолюбности населяющихъ ее народностей, представляетъ всего два составныхъ элемента: магометанскій и христіанскій, въ составъ котораго вошло все подчиненное Турціи нетурецкое населеніе.

Извѣстіе о возстаніяхъ на приазійскихъ островахъ внушаетъ серьезныя опасенія. Изъ чувства человѣколюбія Европа должна будетъ проявить участіе къ судьбѣ несчастныхъ жителей разлагающейся имперіи, которымъ, на сей разъ, грозитъ опасность, больше чѣмъ когда-либо. Предоставленіе судьбы жителей островъ защитѣ турецкихъ властей было-бы равносильно обреченію тысячъ христіанъ на жертву мусульманскаго фанатизма и отчаянія, вызываемаго опасеніемъ утраты политическаго господства.

П. Лефи.

Изъ Софіи сообщаютъ:

Многіе изъ болгаръ, жителей Македоніи, касаясь болгаро-сербскаго союза и желая предупредить отдѣленіе въ пользу Сербіи большой части Сѣверной Македоніи, устроили митингъ, на которомъ рѣшили потребовать у предсѣдателя македонскаго комитета Іосифа Ковачева объясненій. Вмѣшательствомъ полиціи толпа разсѣяна. На заявленія уполномоченныхъ отъ лица собравшихся для обсужденія политическаго момента болгаръ-македонцевъ, г. Ковачевъ пояснилъ:

Небезосновательны ваши опасенія, встревожившія одновременно все болгарское общество. Извѣстія о сербо-болгарскомъ союзѣ и преждевременныхъ уступкахъ въ пользу Сербіи, сообщаются пока только газетами. Отчаянное положеніе, въ которомъ находится Турція, даетъ основаніе строить всякіе планы и обсуждать всякія предположенія.

Но я не допускаю, чтобы догадки могли достигнуть переступокъ въ пользу сербовъ завѣтныхъ болгарскихъ земель. Представляемый мною комитетъ зорко слѣдитъ за всякимъ движеніемъ на Балканскомъ полуостровѣ. Если-бы онъ замѣтилъ опасность, онъ поспѣшилъ-бы ей на встрѣчу. Комитетъ увѣренъ, что, въ дѣлѣ отстаиванія болгарскихъ интересовъ, онъ встрѣтитъ полное сочувствіе и возможную поддержку со стороны всѣхъ македонскихъ болгаръ.

Л.

Битва у Мелунскаго прохода.

Мелунскій проходъ представляетъ одну изъ главныхъ позицій, занятіе которой сдѣлалось главною цѣлью стремленій главнокомандующаго турецкими войсками, такъ какъ онъ открываетъ дорогу на Ларриссу, главную квартиру греческой арміи.

Битва у этого прохода началась съ четверга и продолжалась непрерывно день и ночь. Главные проходы въ этомъ ущельи: Аналивисисъ или Пезеро, Годемонъ и Мелунъ. Послѣдній самый важный, такъ какъ онъ представляетъ кратчайшій путь между Элассоною и Ларисою. Занятіе этого прохода должно было заставить Грецію отступить и на остальныхъ пунктахъ подъ спасеніемъ имѣть въ тылу турецкую армію.

Еще большее значеніе въ тактическомъ отношеніи представляетъ занятіе Тырновоса, такъ какъ онъ господствуетъ надъ долиною Ларриссы и даетъ возможность безпрепятственно двинуть войска на Ларриссу.

Въ теченіе дней пятницы и субботы линія сраженія все увеличивалась и къ вечеру она уже обнимала все пространство между Аналивисисомъ между Клефтика и Гентекія. Ночью началось сраженіе у Курцовали, находящейся недалеко отъ Тырнавоса, и наконецъ греки захватили турецкіе блокгаузы въ Мелунскомъ проходѣ, такъ что огонь открылся по всей линіи между Олимпомъ и Царкосомъ. Въ первый день этого кроваваго боя побѣда склонялась на сторону грековъ и они представляли нападающую сторону.

Турки въ первый моментъ не имѣли здѣсь достаточныхъ силъ и были опѣломлены нападеніемъ. Туркамъ трудно былъ сконцентрировать быстро свои силы въ этомъ мѣстѣ, такъ какъ имъ приходилось пробираться по такимъ ущельямъ, гдѣ можно было идти только гуськомъ по одному человѣку. Но въ воскресенье, когда здѣсь были собраны достаточныя силы, перевѣсъ началъ склоняться на сторону турокъ.

На Эпирской границѣ первыми начали военныя дѣйствія турки, открывшіе изъ Превезы огонь по лежащему у залива Арты поселенію Акціумъ. Но на морѣ греки значительно сильнѣе турокъ. Они быстро собрали въ заливѣ Арты флотилію, которая открыла сильный огонь по турецкимъ пунктамъ.

Кромѣ того, въ Бонница былъ высаженъ сильный отрядъ, чтобы напасть на Превезу съ суши, а одинъ греческій корпусъ перешелъ пограничную рѣку Арахтонъ.

Въ субботу поле сраженія охватывало уже всю пограничную линію и достигало Дамази. Съ турецкой стороны было выставлено у Кранія 9 батальоновъ и 4 пушки. Греческія силы достигали 15 тысячъ человѣкъ.

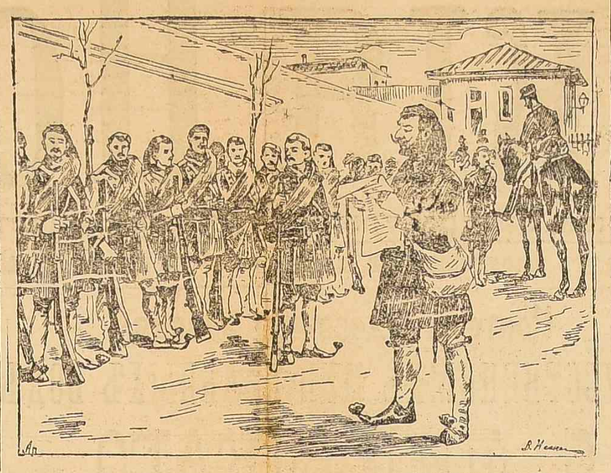

Отрядъ греческихъ горныхъ охотниковъ, выступающихъ въ походъ.

— Корреспондентъ „Times'a“ посѣтилъ больницу въ Каріи. Зрѣлище создать, пишетъ онъ, кричащихъ и корчащихся въ мучительной агоніи, такъ тяжело, что трудно хоть на минуту мириться съ этою рѣзнею.

Больницы устроены образцово. Штатъ докторовъ и фельдшеровъ вполнѣ достаточный.

Въ субботу ночью канонада достигла особенно большихъ размѣровъ и продолжалась до разсвѣта. Число принимавшихъ участіе въ битвѣ достигло 50,000. Очень жаркое дѣло произошло у Скумны. Баттареи стрѣляли по 5—6 разъ въ минуту, пѣхота также выпустила огромное количество снарядовъ.

Въ воскресенье утромъ бой сосредоточился у Мелуны. Греки начали отступать, и турки укрѣпились въ нѣкоторыхъ пунктахъ на греческой границѣ.

Убитыхъ въ этомъ мѣстѣ насчитывали 150.

Корреспонденты отмѣчаютъ, что турецкіе солдаты держались очень стойко, а офицеры ихъ весьма толково распоряжались.

Номадъ-паша, командиръ 5-ой дивизіи, занялъ съ большою силою гору Парна, а Чаири-паша, командиръ 6-й дивизіи приступилъ къ аттакѣ ирохода Тегайсаръ. Въ то-же время Гайдаръ-паша во главѣ 4-ой дивизіи занялъ Мелунскій проходъ.

Съ разсвѣтомъ на поле битвы прибылъ Этхемъ-паша, чтобы лично руководить сраженіемъ, въ которомъ приняло участіе 20.000 человѣкъ. Турки нѣсколько разъ аттаковали защищаемый греками блокгаузъ, но безуспѣшно, и только въ 9 часовъ послѣ блестящей аттаки „на штыки“ они заняли этотъ пунктъ. Четыре батальона подъ начальствомъ Мендукъ-паши заняли отбитыя позиціи. Результаты сраженія еще не выяснились, тѣмъ не менѣе турки, не употребивъ еще въ дѣло резервовъ, заняли почти весь проходъ. У Мелуны скончался Гафизъ-паша.

Изъ Аѳинъ телеграфируютъ отъ 6-го апрѣля: Турки овладѣли Ано-Мелуною, но при попыткѣ овладѣть Като-Мелуною они были отброшены. На Ревенской дорогѣ жаркое дѣло. Потери велики. Убито трое высшихъ греческихъ офицера.

Отъ 7-го апрѣля сообщаютъ изъ Аѳинъ: греки взяли 3 важныхъ пункта у Менексы, господствующей надъ дорогою въ Элассону. Утромъ послѣ аттаки „на штыки“ турки были выбиты изъ 3 укрѣпленій; въ ихъ рукахъ осталось лишь одно. Бой принимаетъ большіе размѣры, такъ какъ съ обѣихъ сторонъ прибываютъ подкрѣпленія.

Принцъ Николай во главѣ своей баттареи прибылъ на поле битвы.

По свѣдѣніямъ изъ Аѳинъ, греческая бригада, защищавшая Ревени, двинулась впередъ и заняла пунктъ Баглія, господствующій надъ Долиною Дамасси, причемъ была взята турецкая баттарея.

Оттуда-же сообщаютъ, что грекамъ не удалось отнять потерянную Мелунскую позицію.

Въ Константинополь сообщаютъ изъ Элассоны, что турецкое войско очень довольно исходомъ первыхъ стычекъ. Послѣ 28-часового боя турки взяли Мелунъ и два греческихъ укрѣпленія.

Оффиціальныя константинопольскія сообщенія говорятъ о захватѣ всѣхъ греческихъ позицій у Мелуны близъ Тырнавоса. Греки оказали геройское сопротивленіе. Потери ихъ велики.

Отъ 8-го апрѣля сообщаютъ: Этхемъ-паша, прибывшій въ воскресенье рано утромъ на поле сраженія съ 5-ью батальонами резерва, занялъ пунктъ, лежавшій противъ самаго сильнаго укрѣпленія грековъ, и, по восточному обычаю, усѣлся на коверъ, положивъ ноги подъ себя. Въ 8 ч. утра турецкая полевая артиллерія подъ начальствомъ Риаза-паши открыла огонь по греческимъ позиціямъ. Артиллерія направила выстрѣлы съ большою точностью и производила страшныя опустошенія. Въ 8½ ч. были уже заняты важнѣйшія греческія позиціи, а въ 5 часовъ вечера Этхемъ-паша занялъ проходъ. Греки три раза аттаковали турецкіе блокгаузы, но безуспѣшно. Въ 7 часовъ вечера турки послѣ штыковой аттаки взяли греческія земляныя укрѣпленія.

По словамъ Этхема-паши, всѣ господствующія высоты отъ Менексы до Папаливадо находятся въ рукахъ турокъ.

Боевая линія у Мелуны растянулась на 2400 метровъ. Корреспонденты утверждаютъ, что турки дрались, какъ львы. Турецкая артиллерія оказалась значительно выше греческой.

Въ битвахъ при Мелунѣ, Каріи и Скумна приняло участіе 60,000 греческихъ солдатъ.

Съ театра военныхъ дѣйствій.

Наслѣдный принцъ греческій телеграфировалъ изъ Ларриссы въ Аѳины отъ 6-го апрѣля. Мы заняли укрѣпленіе «Пророкъ Илія» и Грицовали; турки оставили Патсосъ и Антеорина. Мы взяли Мелуну и Ката-Мелуну.

Битва захватываетъ Кутру. Энтузіазмъ нашихъ безпредѣльный. Мы сожгли турецкія караульни отъ Незеро до Кутре.

Изъ Элассоны сообщаютъ отъ 5-го апрѣля, что при Каріи произошелъ жаркій бой. Сильный отрядъ греческихъ регулярныхъ войскъ съ сицилійскими волонтерами перешелъ границу, но былъ отбитъ 4-мя турецкими батальонами. Обѣ стороны заняли позиціи вблизи горъ и завязали оживленную перестрѣлку. Въ Элассону транспортировано много раненыхъ; убитые еще лежатъ на полѣ битвы. Со стороны турокъ пало 5 офицеровъ.

Риза-паша

Изъ турецкаго главнаго штаба телеграфировали 6-го апрѣля, въ 11 час. утра въ «Times», что происходитъ отчаянная битва. Турки двинулись ближе къ границѣ. Вечеромъ бой былъ пріостановленъ, чтобы дать отдохнуть солдатамъ, которые сражались безъ пищи и безъ сна въ теченіе 30-ти часовъ.

Сдѣланный ночью греками набѣгъ былъ, по словамъ турецкихъ газетъ, отбитъ. Битва началась во всѣхъ пунктахъ. Одиннадцать турецкихъ батальоновъ предпринялъ упорную 28-часовую аттаку господствующихъ надъ Мелуной высотъ. Греческія укрѣпленія взяты. Турецкая бригада послѣ блестящей аттаки взяла Перпаръ и Папаливаду. Непріятель бѣжалъ, преслѣдуемый турками. По извѣстіямъ съ Корфу, греческія войска двинулись противъ Филиппіады, въ сѣверо-западу отъ Арты. Около 800 человѣкъ готовы высадиться въ Превезѣ, которой фортъ совершенно разрушенъ.

Турецкія газеты печатаютъ множество телеграммъ изъ Элассоны, изъ которыхъ видно, что греки напали на границу въ пяти пунктахъ. Первая, вторая, пятая и шестая дивизіи турецкой арміи стоятъ подъ огнемъ, а четвертая перешла подъ командой Гайдара-паши греческую границу. Турецкія войска какъ при оборонѣ, такъ и при наступленіи дѣйствовали, по словамъ телеграммъ, превосходно и успѣшно. Въ отчаянномъ боѣ въ Мелунскомъ проходѣ принимало участіе до 20,000 человѣкъ. Турки заняли почти весь проходъ.

Спеціальный корреспондентъ агентства Рейтеръ телеграфируетъ изъ Элассоны въ воскресенье, въ 7 часовъ вечера, что весь Мелунскій проходъ занятъ турками, которые завладѣли двумя греческими блокгаузами, ударивъ въ штыки.

Въ «Fremdenblatt» сообщаетъ изъ Салоникъ, что греческій пароходъ «Thessalia» былъ перехваченъ и въ городъ прибыли по желѣзной дорогѣ 7 плѣнныхъ.

Греція. Въ Аѳинахъ извѣстія съ границы производятъ потрясающее впечатлѣніе. На каждомъ шагу собираются группы для обсужденія получаемыхъ извѣстій. Солдаты, созываемые звуками трубъ, спѣшатъ въ казармы.

Дельянисъ немедленно созвалъ палату, на засѣданіе которой явились всѣ депутаты и масса публики. Онъ сообщилъ о нотѣ Порты, заявляющей о прекращеніи дипломатическихъ сношеній, указалъ на то, что со стороны регулярныхъ войскъ первыми начали враждебныя дѣйствія турецкія и закончилъ словами: „Турція объявляетъ намъ войну: мы ее принимаемъ“. Палата, одобривъ предложенія правительства, разошлась на неопредѣленное время.

Аѳины. Редакторъ газеты „Nestia“ телеграфируетъ одному изъ представителей мѣстной греческой колоніи.

Возвратился съ границы Эпира. Греческая армія захватила Филиппіадисъ и турецкій лагерь Стривинасъ. Большое турецкое артиллерійское укрѣпленіе Пиаретъ уничтожено. Духъ арміи вполнѣ соотвѣтствуетъ эпохѣ борьбы за освобожденіе.

Броженіе въ Аѳинахъ.

Аѳинскій корреспондентъ «Times» сообщаетъ, что заявленіе, сдѣланное въ палатѣ Делянисомъ, было встрѣчено всеобщимъ одобреніемъ публики. Все населеніе желаетъ войны и только войны. Неудачный исходъ перваго вторженія въ Македонію увеличилъ особенное раздраженіе и подалъ поводъ къ яростнымъ нападкамъ: «Этникэ Этэріа» порицаетъ правительство; правительство порицаетъ «Этникэ Этэріа». Нѣкоторыя газеты осыпаютъ упреками оффиціальный міръ. Онѣ заявляютъ, что правительство и дворъ не довѣряютъ другъ другу, что народъ знаетъ, чего ему нужно, но правители колеблются и исполнены нерѣшимости. Газеты спрашиваютъ, какъ могло случиться, что 2,500 грековъ были окружены и принуждены отступить, не получивъ помощи отъ греческой арміи. Въ печати не содержится никакихъ подробностей касательно потерь, которыя понесли иррегулярныя войска, вторгшіяся въ Турцію. Я узналъ, — пишетъ корреспондентъ «Times» — изъ надежнаго источника, что потери превосходятъ 200 человѣкъ. Лицо, сообщившее мнѣ это, передало также съ большимъ негодованіемъ, что раненые иррегулярны не были приняты въ каламбакскій госпиталь регулярной арміи. Одна изъ газетъ сообщаетъ, что только половина главнаго отряда вернулась изъ турецкой территоріи, а другая частію была перебита, частію разбрелась въ горахъ. Возбужденіе въ Греціи такъ велико, что выборы вселенскаго патріарха—событіе, имѣющее величайшую важность для всего эллинскаго міра, на этотъ разъ привлекли къ себѣ сравнительно очень мало вниманія.

— Въ Аѳинахъ произвело большую сенсацію неожиданное прибытіе туда изъ Крита англійскаго броненосца «Nile», командиръ котораго получилъ приказъ немедленно сняться съ якоря и запечатанную инструкцію, подлежавшую вскрытію при выходѣ въ море. Оказалось, что въ пакетѣ содержалось предписаніе на всѣхъ парахъ идти въ Фалерскую бухту. Предполагаютъ, что предписаніе это дано было вслѣдствіе ложнаго извѣстія о революціи въ Аѳинахъ.

Политика младочеховъ.

Корреспондентъ газеты «Neue Freie Presse» имѣлъ разговоръ съ профессоромъ Масарикомъ, предводителемъ, такъ называемой, группы чешскихъ реалистовъ, о младочешской партіи. Профессоръ Масарикъ, бывшій депутатъ, нѣкогда самъ принадлежавшій къ младочешской партіи, неодобрительно отзывается о нынѣшней политикѣ младочеховъ. По его мнѣнію, если младочехи вступаютъ въ коалицію съ клерикалами и антисемитами, то тѣмъ позорятъ и себя, и чешскій народъ. Затѣмъ Масарикъ упрекалъ младочешскую партію въ отсутствіи вполнѣ опредѣленной политической программы и подвергъ критикѣ новый указъ о равноправности чешскаго и нѣмецкаго языковъ въ чешскомъ королевствѣ. По его мнѣнію, этотъ указъ не практиченъ и не удовлетворитъ ни чеховъ, ни нѣмцевъ, которымъ слѣдовало-бы жить въ мирѣ другъ съ другомъ.

Внутренняя Извѣстія.

Артезіанскіе колодцы. Въ отдѣлѣ земельныхъ улучшеній министерства государственныхъ имуществъ разрабатываются въ настоящее время вопросъ о возможности добыванія воды посредствомъ артезіанскихъ колодцевъ въ губерніяхъ южной полосы Россіи. Недавно закончившая работы, по разъясненію этого вопроса, экспедиція нашла, по словамъ «П. В.», возможнымъ съ успѣхомъ устраивать артезіанскіе колодцы въ губерніяхъ: Таврической, Херсонской, Екатеринославской, Ставропольской и Уральской области, гдѣ до сихъ поръ устройство такихъ колодцевъ считалось не возможнымъ.

Торговля русскими винами. Въ видахъ предоставленія винодѣламъ свободнаго сбыта русскихъ виноградныхъ винъ главное управленіе неокладныхъ сборовъ и казенной продажи питей, по словамъ „Б. В.“, обратило вниманіе управляющихъ акцизными сборами районовъ казенной продажи питей на желательность возможно меньшаго стѣсненія торговли русскими виноградными винами въ тѣхъ мѣстностяхъ, гдѣ будетъ заявлено желаніе содержать погреба для продажи русскихъ виноградныхъ винъ съ исключительно выносной торговлей. Что-же касается распивочной торговли русскими виноградными винами, то производство таковой продажи изъ погребовъ слѣдуетъ разрѣшать лишь въ случаяхъ дѣйствительной необходимости, по мѣстнымъ условіямъ, и при благонадежности лицъ, желающихъ заняться этого рода торговлею.

Новый больничный уставъ.

Въ несекцію сессію государственнаго совѣта, какъ сообщаетъ «Недѣля», будетъ между прочимъ, разсмотрѣнъ проектъ больничной реформы.

Новый проектъ сравнительно съ лечебнымъ уставомъ 1851 года представляетъ значительную разницу. Управленіе всѣми больницами предположено сосредоточить въ однѣхъ рукахъ. Проектъ (ст. 8 и 9) постановляетъ, что высшій надзоръ за лечебными заведеніями принадлежитъ министру внутреннихъ дѣлъ, по медицинскому департаменту, причемъ министромъ могутъ быть назначаемы въ руководство заведеній инструкціи: а) о распредѣленіи обязанностей между служащими въ заведеніи по врачебному и хозяйственному управленію; б) относительно пріема, размѣщенія и выписки больныхъ, относительно совершеннаго обособленія нѣкоторыхъ больныхъ и о переводѣ ихъ изъ одного лѣчебнаго заведенія въ другое; в) о довольствіи больныхъ и тѣхъ изъ служащихъ въ заведеніи, которые находятся на его иждивеніи; г) о способахъ обеззараживанія больничныхъ помѣщеній; д) о порядкѣ составленія и утвержденія проектовъ и плановъ на больничныя зданія и строительныхъ по онымъ смѣтъ, и е) о формахъ и порядкѣ веденія больничныхъ книгъ, срочныхъ вѣдомостей и отчетовъ по разнымъ частямъ больничнаго управленія. Изъ приведеннаго перечня видно, что изданаемыя министромъ внутреннихъ дѣлъ инструкціи должны касаться какъ врачебной части лечебныхъ заведеній, такъ равно и предметовъ, относящихся до хозяйства упомянутыхъ заведеній. Уставомъ уничтожено также существующее въ настоящее время раздѣленіе управленія хозяйственной частью больницъ и научной стороной. По дѣйствующимъ правиламъ это двѣ отрасли совершенно раздѣльныя. Проектъ находитъ такой порядокъ неудобнымъ и сосредоточиваетъ всю власть въ рукахъ директора больницы. Для заболѣвающихъ острыми заразными болѣзнями по проекту предположено устраивать особыя окружныя больницы. Сверхъ того, въ проектѣ намѣчена мысль о необходимости устройства на счетъ казны особыхъ санаторій для алкоголиковъ.

Пресса.

Въ другомъ мѣстѣ мы приводимъ главныя „сновania проекта больничной реформы“. Что больничное дѣло требуетъ у насъ реформы и самой радикальной, — это не подлежитъ сомнѣнію. Больничная эпопея въ Одессѣ лишній разъ подтвердила это. Больничный вопросъ—давно назрѣвшій и наболѣвшій вопросъ не въ одной Одессѣ, но разрѣшается-ли онъ проектомъ новаго устава? „Недѣля“ даетъ на это слѣдующій отвѣтъ.

Въ области больничнаго дѣла, безспорно, имѣются такія стороны, которыя требуютъ руководства со стороны центральной власти. Но совершенно инымъ представляется вопросъ о постановкѣ въ этихъ заведеніяхъ хозяйственной части.

Бывали, конечно, въ дѣятельности земскихъ и городскихъ учрежденій по лечебной части случаи увлеченій и ошибокъ. Въ нѣкоторыхъ мѣстностяхъ больницы оставляютъ желать лучшаго. Замѣчается иногда несоотвѣтствіе между денежными средствами на больничное призрѣніе и достигаемыми результатами. Но, вообще говоря, нельзя не признать, что, со времени введенія въ дѣйствіе законоположеній 1864 и 1870 гг., земствами и городами сдѣлано весьма много въ дѣлѣ больничнаго призрѣнія.

Въ виду всего этого измѣнить коренным образомъ установившійся порядокъ, подчинить административной регламентаціи хозяйственный бытъ земскихъ и городскихъ больницъ, нѣтъ никакой надобности. Этотъ принципъ проведенъ и въ новомъ проектѣ.

Мы вполнѣ согласны съ газетою въ томъ, что упорядоченіе больничныхъ дѣлъ возможно и безъ существенной ломки нынѣ установившагося строя больницъ. Спора нѣтъ, нынѣшній больничный уставъ имѣетъ много несовершенствъ, но корень зла не въ немъ одномъ, а въ людяхъ, являвшихся исполнителями его. Давайте намъ такихъ честныхъ и самоотверженныхъ врачей, какъ напримѣръ, норвежскій врачъ Вестерлундъ, о которомъ сообщаетъ графъ Л. Л. Толстой въ „Нед.“,—и никакіе недостатки и несовершенства устава не будутъ для насъ страшны. Просто зависть беретъ, когда читаешь очеркъ дѣятельности норвежскаго врача, набросанный яркими и мѣткими штрихами сыномъ нашего знаменитаго писателя. За недостаткомъ мѣста мы можемъ привести здѣсь лишь краткую характеристику д-ра Вестерлунда:

Вся жизнь Вестерлунда—говоритъ авторъ—представляется мнѣ какъ непрерывное самоотверженное служеніе людямъ, какъ подвигъ. Онъ работаетъ почти круглый годъ съ утра до вечера, забывая себя, не зная усталости. День Вестерлунда начинается въ 6 часовъ утра и кончается въ 9 вечера, иногда позже. Изъ этихъ 14—15 часовъ совершенно сверхчеловѣческаго рабочаго дня только самое короткое необходимое время употребляется на время ѣды и отдыха.

Я не могу, конечно, перечислить то множество примѣровъ, когда всякаго рода больные нашли свое здоровье въ Энчепингѣ. Скажу только, не какъ преувеличеніе, а какъ несомнѣнную истину, что нѣтъ болѣзни, которую-бы не могъ облегчить Вестерлундъ. Онъ понимаетъ своихъ паціентовъ поразительно ясно со всѣми ихъ болѣзнями, мнимыми и настоящими. Онъ знаетъ и видитъ, такъ сказать, насквозь человѣческое тѣло и человѣческую душу со всѣми ихъ мельчайшими подробностями. Прежде всего Вестерлундъ не только врачъ, но и самъ лекарство: онъ лечитъ своей доброй, разумной любящей душой больную душу паціента; послѣ этого уже дѣйствуютъ овсяная каша, воздухъ, массажъ и латинская кухня.

Паціенты Вестерлунда всѣ безъ исключенія уносятъ о немъ самую благодарную память. Видя его честное, безкорыстное отношеніе, чувствуя въ себѣ его умъ, силу и помощь, [illegible] начала курса ввѣряются ему [illegible]ной. Любовь вызываетъ [illegible]ніе Вестерлунда отъ всѣ[illegible]гать людямъ, серьезное отно[illegible] жизни вообще, соединенныя съ ум[illegible] и знаніями, съ силой воли и характера, дѣлаютъ изъ него нетолько замѣчательнаго врача, имѣющаго, можетъ быть, одну изъ самыхъ широкихъ практикъ въ мірѣ, но и крупнаго человѣка, примѣръ котораго ярко свѣтитъ предъ людьми.

Какъ хорошо было-бы, если-бы такое любовное отношеніе къ больнымъ и безкорыстное отношеніе къ дѣлу проявляли наши больничные врачи. Мы не были-бы тогда свидѣтелями тѣхъ больничныхъ эпопей, тѣхъ вопіющихъ безобразій, описанія коихъ не сходятъ со столбцовъ газетъ вотъ уже больше мѣсяца.

Но гдѣ найдете вы у насъ такихъ Вестерлундовъ?

Вотъ философъ-публицистъ Вл. Соловьевъ увѣренъ, что у насъ свѣтъ клиномъ не сошелся, что есть у насъ люди, готовые на подвиги великіе. Въ своей статьѣ въ „Руси“ онъ, между прочимъ, говоритъ:

людей, вѣрныхъ христіанской истинѣ и въ силу ея, понимающихъ, что задача человѣка и народа и человѣчества не въ безплодныхъ мечтаніяхъ объ абсолютномъ совершенствѣ, равно какъ и не въ ограниченномъ и недостойномъ служеніи смертнымъ цѣлямъ, а въ согласованіи «того, что внизу, съ тѣмъ, что наверху», въ дѣятельныхъ усиліяхъ къ всестороннему совершенствованію личной и собирательной жизни, чтобы воля Божія была на землѣ такъ же, какъ и на небесахъ. Я думаю, что такіе люди существуютъ и въ «народѣ», и въ «интеллигенціи».

Гдѣ они? Не можетъ-ли почтенный авторъ указать намъ ихъ адреса?

Въ Одессѣ.

(Записки гастролера).

Ищутъ кандидата на должность старшаго врача одесской городской больницы.

Не желаете-ли?

Я,

Послѣднее, въ особенности, непріятно.

Ужъ что это за должность, разъ нельзя проявлять власть въ пустякахъ?

Если газетныя нападки пойдутъ въ томъ-же направленіи и дальше, должность старшаго врача сведется, пожалуй, только къ наблюденію за больными.

Не на чемъ разойтись...

Будетъ такъ скучно, что хоть за стихи садись!

Какой-же уважающій себя врачъ согласится принять кандидатуру?

* * *

Гораздо пріятнѣе сдѣлаться одесскимъ велосипедистомъ.

Люди, которымъ законъ не писанъ.

Они ѣздятъ по старухамъ, какъ по собственному вымощенному асфальтомъ двору.

Со старухи на старуху, какъ съ бугорка на бугорокъ, такъ и перескакиваютъ.

Три старухи въ день и два зазѣвавшихся прохожихъ—это у нихъ называется рекордомъ.

Новая одесская пословица: „на то и велосипедисты въ Одессѣ, чтобы прохожіе не зѣвали.“

Велосипедисты думаютъ, что ихъ задача—будить нашу самодѣятельность.

Опрокидывая зазѣвавшихся, они хотятъ постепенно пріучать городъ къ внимательности.

Корни этой науки, правда, горьки, но плоды будутъ сладки: можетъ быть, Одесса, дѣйствительно, станетъ внимательнѣе къ себѣ и обуздаетъ велосипедистовъ...

* * *

Вчера я случайно попалъ на одно странное совѣщаніе.

Ихъ было чезовѣкъ двадцать: все разные смотрители, хранители и радѣтели.

Предсѣдательское мѣсто занималъ старѣйшій изъ смотрителей.

Это былъ одинъ изъ тѣхъ, который первый понялъ, что простыня есть вещь, а прочее все—гиль...

— Господа!—сказалъ онъ.—Я долженъ сообщить вамъ прелюбопытное извѣстіе... Къ намъ ѣдетъ ревизоръ...

— Какъ ревизоръ?!...

Всѣ всполошились, а одинъ изъ смотрителей полѣзъ въ карманъ за носовымъ платкомъ, но, къ общему ужасу, вытащилъ простыню.

— Да, ревизоръ. Сегодня я читалъ газеты. Есть телеграмма изъ Петербурга. Въ нѣкоторыхъ городахъ,—сказано въ телеграммѣ,—будетъ произведена ревизія...

— Въ нѣкоторыхъ?! — воскликнули съ отчаяніемъ.

— Конечно... Но вы сами понимаете, ревизія... Ахъ, недаромъ мнѣ вчерашнійся сонъ: подошли это, знаете, два Сенькевича, понюхали и пошли прочь...

— Ревизія! Ахъ, Непорожняя ее побери!..

— Да-съ... конечно, я ничего не боюсь... Но вы, милѣйшій докторъ, должны, все-таки, обратить вниманіе на вашихъ больныхъ. Хорошо, если они всѣ къ тому времени помрутъ, ну, а если кто-нибудь останется въ живыхъ и пожалуется...

— Я имъ всѣмъ простынями рты завяжу,—воскликнулъ докторъ.

Но тутъ-же спохватился.

— Боже мой! Я и забылъ, что всѣ простыни мною-же расхищены и записаны въ вѣтошь... Не то, что простыни, тряпки нѣтъ во всей больницѣ...

— А вотъ я хоть сейчасъ готовъ на ревизію,—сказалъ другой.—Всѣ больные сидятъ въ карцерахъ, оттого въ палатахъ у меня образцовая чистота и порядокъ...

Совѣщаніе продолжалось далеко за полночь...

* * *

Но довольно о безпорядкахъ, надоже когда-нибудь сказать хоть слово и о порядкѣ.

Образцовый порядокъ замѣчается въ Пале-Роялѣ.

Въ одномъ углу жарятъ, въ другомъ варятъ, въ третьемъ брѣютъ, въ четвертомъ стираютъ.

Пріятно въ такомъ далеко не семейномъ городѣ, какъ Одесса, наблюдать столь семейный уголокъ.

Гуляющая публика чувствуетъ себя, какъ дома...

— Опять кухарка забыла закрыть дверь изъ кухни,—говоритъ одинъ изъ гуляющихъ женѣ.

Полная иллюзія! Онъ совсѣмъ забываетъ, что онъ въ Пале-Роялѣ и увѣренъ, что работаетъ у себя въ кабинетѣ, куда несется чадъ изъ кухни...

Я всегда за иллюзіи: иллюзіей держится міръ.

Оттого я и высказываюсь теперь за Пале-Роялъ...

* * *

Не оттого-ли вообще мнѣ такъ нравится Одесса?

Городъ иллюзій, по преимуществу.

Иллюзія общественной дѣятельности, иллюзія семьи, иллюзія на каждомъ шагу.

Самое одесское море—иллюзія.

Въ сущности это—кадка, наполненная городскими отбросами.

Но самая большая иллюзія—одесскія богатства.

Богатыми людьми въ Одессѣ называютъ тѣхъ, кто роскошно живетъ, а роскошно живутъ въ Одессѣ тѣ, кто живетъ въ долгъ.

* * *

Одно, впрочемъ, въ Одессѣ — не иллюзія.

Извините, я о конкѣ.

Это, дѣйствительно, — конка, если вѣрить Брокгаузу, который пишетъ: „конкой называется одинъ изъ самыхъ неудобныхъ путей сообщенія“.

Одесская конка наиболѣе образцовая изъ всѣхъ, какія я когда-либо видѣлъ.

Лошади едва двигаются, когда надо везти пассажировъ, и лягутъ вскачь, когда надо кого-нибудь переѣхать.

Кондукторы дѣлаются вѣжливы только послѣ того, когда имъ пригрозишь полиціей.

Контролеры обязаны быть вѣжливыми, да просить ихъ, вообще движеніе совершается съ правильностью часовъ, бывшихъ продолжительное время въ починкѣ у хорошаго часовыхъ дѣлъ мастера.

А такіе часы, какъ извѣстно, останавливаются черезъ каждыя пять минутъ.

* * *

Однако, кто-же, въ дѣйствительности побѣждаетъ?

Въ одинъ и тотъ же день побѣды празднуются и въ Константинополѣ, и въ Аѳинахъ.

Въ одинъ и тотъ-же день султанъ благодаритъ своихъ генераловъ, а греческое правительство своихъ.

Какіе-нибудь генералы должны обязательно отвѣчать:

— Не стоитъ благодарности.

Невольно вспоминаю слова Лопорелло:

— Онъ держитъ васъ, ль вы его?

Мѣстные политики, однако, не испытываютъ отъ подобной противорѣчивости извѣстій никакихъ затрудненій.

По ихъ мнѣнію, „они все это предсказывали“.

Когда-то я зналъ редактора, который каждую статью начиналъ такъ:

— Мы знали впередъ, что иначе не можетъ быть...

* * *

Позвольте представить образецъ политическихъ статей, печатаемыхъ въ настоящую затруднительную минуту.

„Предсказавъ сегодняшнія телеграммы еще вчера, мы не видимъ надобности повторять сказанное. Мы остаемся при твердомъ убѣжденіи, что Греція и Турція, какъ воюющія стороны, напрягаютъ усилія съ цѣлью добиться побѣды, но мечъ Марса, какъ извѣстно,—обоюдо-острый мечъ... Мы положительно поэтому утверждаемъ, что войны удалось-бы избѣжать, если-бы, съ одной стороны Турція, а съ другой—Греція не вступили бы между собой въ единоборство, къ которому теперь съ такимъ напряженнымъ вниманіемъ приглядывается вся Европа“...

Остальное въ томъ-же родѣ.

Но читатели все-таки получаютъ удовольствіе: имъ пріятно узнать навѣрное, что мечъ Марса—обоюдо-острый мечъ...

* * *

Московскіе профессора заняты вопросомъ о вліяніи цѣнъ на хлѣбъ на крестьянскіе бюджеты.

Одесскія дамы перепачкали вопросъ: ихъ интересуетъ вліяніе цѣнъ на хлѣбъ на дамскіе туалеты.

Произошли серьезныя непріятности.

Цѣны неожиданно поднялись — мужья заказали по два платья.

Цѣны неожиданно упали — мужья не хотятъ платить и за одно...

Какое дѣло порядочной женѣ до политической экономіи!

Женѣ нужно платье, политическая экономія не нужна даже кузену—студенту, который предпочитаетъ экономіи небольшія ботаническія экскурсіи по Ланжерону и, конечно, tête-à-tête...

Да и что такое политическая экономія, когда къ празднику все равно ее не надѣнешь!...

Порядочная женщина должна знать одну экономію: что бы прислуга не таскала сахаръ...

А если мужчина интересуется политической экономіей, онъ не смѣетъ жениться...

— Женитесь на вашей биржѣ, а не берите дѣвушку изъ хорошаго семейства! — кричатъ теперь въ домахъ, гдѣ думали сыграть на повышеніе...

— Я положительно готова влюбиться въ эту вашу биржу! — сладко лепечутъ теперь въ домахъ, гдѣ удачно сыграли на пониженіе.

Я не игралъ ни на повышеніе, ни на пониженіе, и потому, хотя никто и не кричитъ на меня, но, увы! никто и не лепечетъ сладко...

Мужчины называютъ это свободой, но свобода для насъ все равно, что политическая экономія для дамъ: и то, и другое охотно мѣняется на поцѣлуй...

* * *

Чуть не забылъ! Я вчера имѣлъ весьма важный разговоръ съ однимъ весьма важнымъ человѣкомъ, пріѣхавшимъ изъ одного весьма важного города по одному весьма важному дѣлу.

— Позвольте васъ спросить, — началъ я, — зачѣмъ вы пріѣхали въ Одессу?

— Это моя тайна.

— Куда вы изволите ѣхать далѣе?

— Это моя тайна...

— Откуда вы изволили прибыть?

— Это моя тайна...

— Долго вы изволите пробыть въ Одессѣ?

— Это—моя тайна...

Онъ любезно пожалъ мнѣ руку и мы разошлись.

Конечно, я-бы не печаталъ этой бесѣды, но по одесскимъ газетамъ я знаю, что такія «бесѣды» теперь въ модѣ...

АРСЕНІЙ Г.

Изо дня въ день.

(Мелочи, наброски и т. п.).

Война продолжаетъ быть веселой. Побѣждаютъ обѣ враждующія стороны: турки побѣждаютъ грековъ, а греки одерживаютъ побѣды надъ турками. И никому не обидно.

Такой способъ веденія войны заслуживаетъ полнаго одобренія. По крайней мѣрѣ, предоставляется полное удовольствіе какъ сторонникамъ Греціи, такъ и сторонникамъ Турціи. Въ одно и то-же время въ правѣ радоваться и тѣ, и другіе. Кому угодно—побѣдителя греки. А кому это не нравится—читай другую телеграмму, въ которой одолѣніе принадлежитъ туркамъ.

Большая предупредительность со стороны воюющихъ.

Читатель, благодаря этому, въ состояніи найти удовлетвореніе своимъ симпатіямъ. На выборъ, онъ читаетъ только телеграммы изъ Аѳинъ, или только изъ Константинополя.

* * *

Относительно патріотизма греческихъ добровольцевъ получаются тоже интересныя подробности.

Оказывается, гг. добровольцы садятся на пароходъ, который везетъ ихъ на войну, со всѣмъ усердіемъ кричатъ «зито» и затѣмъ скромно возвращаются во своясь съ одной изъ попутныхъ пристаней.

Они скромно-сдержаны и многозначительно-скромны.

— Ну? спрашиваютъ ихъ.

— Была игра! отвѣчаютъ они.

— Что турки?

— Ничего не стоютъ. Покажешь имъ грецкій орѣхъ—они бѣгутъ.

— Ты перебилъ многихъ?

— Почти всѣхъ. Оставилъ немножко для пріятелей, которые пріѣзжаютъ позже.

И добровольецъ отправляется съ пріятелями выпить бутылку вина, и всѣ снова кричатъ «зито».

* * *

По если ничего опредѣленнаго неизвѣстно о военныхъ дѣйствіяхъ на македонской границѣ, за то извѣстно достовѣрно, что д-ръ Шпаковскій твердо сохраняетъ свою позицію.

Онъ не хочетъ уходить изъ психіатрической больницы.

— Мнѣ и здѣсь хорошо! говоритъ онъ.—Отъ добра добра, по пословицѣ, не ищутъ!..

Всѣдствіе этого, праздничныхъ визитеровъ онъ будетъ принимать на старой квартирѣ.

И потому мы считаемъ преждевременными тѣ разговоры, которые затѣяла управа относительно новаго завѣдующаго для психіатрической лечебницы.

Новый завѣдующій пріѣдетъ, а д-ръ Шпаковскій его не пуститъ, и новый завѣдующій только понапрасну истратится на извозчика.

* * *

Можно надѣяться, что довольно не въ продолжительномъ времени паціенты городской больницы будутъ, наконецъ, одѣты.

Какъ намъ извѣстно, они, благодаря заботамъ д-ра Сѣнькевича, ходятъ на легкѣ.

Ходятъ въ халатахъ, но безъ бѣлья.

Ходятъ въ бѣльѣ, но безъ халатовъ.

Наконецъ, обходятся и безъ бѣлья, и безъ халатовъ.

Настоящій рай до грѣхопаденія... гг. докторовъ.

Теперь рѣшено больныхъ одѣть, и одному изъ членовъ управы поручено озаботиться по этой части. Отсюда ясно, что уважено чувство стыдливости больныхъ, съ нанесеніемъ нѣкотораго ущерба чувству стыдливости больничнаго персонала.

Теперь голыхъ можно будетъ видѣть только въ баняхъ.

Слово-Глиголь.

Городской сиротскій домъ.

Въ состоявшемся 9-го апрѣля вечеромъ въ финансовомъ отдѣленіи городской управы засѣданіи совѣта попечителей город. сиротскаго дома присутствовалъ и городской голова П. А. Крыжановскій. Предсѣдатель совѣта В. Ф. Доксъ доложилъ записку директора сиротскаго дома А. А. Андріевскаго, поданную имъ еще въ декабрѣ мѣсяцѣ о первыхъ его впечатлѣніяхъ отъ сиротскаго дома, о томъ положеніи, въ какомъ онъ нашелъ это заведеніе.

Приводимъ сущность доклада директора сиротскаго дома.

Г. Андріевскій констатируетъ фактъ, что заведеніе это находится въ состояніи полнаго разложенія: деморализація и полная распущенность удостовѣряются всѣми служащими учрежденія, полное разореніе зданій, имущества, крайній недостатокъ мебели, принадлежностей кухни, обуви, одежды, бѣлья бросаются въ глаза, а порядокъ продовольствія низшихъ служащихъ исключаетъ возможность правильно довольствовать сиротъ. По мнѣнію г. Андріевскаго, причина крайне печальнаго положенія сиротскаго дома ведется, главнымъ образомъ, въ недостаткахъ устава и установившихся обычаевъ.

Тѣснота спаленъ привела къ тому, что кровати разставлены вопреки не только самымъ элементарнымъ требованіямъ воспитательнаго дѣла, но и вопреки требованіямъ гигіены, соблюдаемымъ въ солдатскихъ казармахъ. Въ спальняхъ младшихъ воспитанниковъ кровати сдвинуты по-парно. Въ спальняхъ холодъ и воздухъ зараженъ постоянно зловоніемъ, разносящимъ изъ клозетовъ, находящихся рядомъ со спальнями. Въ нѣкоторыхъ спальняхъ въ дверяхъ, ведущихъ въ нагерклозеты, выбиты фелеки. Во дворѣ дома разгуливаютъ свыше 70 собакъ, которыхъ привели съ собой, не смотря на запрещеніе, воспитанники. По воскреснымъ днямъ церковь посѣщаетъ лишь одна пятая часть воспитанниковъ. Многіе изъ воспитанниковъ были въ такомъ видѣ, что ихъ, пожалуй, и неудобно повести въ церковь: изорванныя блузы, какія то опорки, вмѣсто сапогъ, грязные. Ручекъ у дверей и замковъ не оказалось: они были украдены. Въ классахъ грязь неописуемая: полы, стѣны, мебель, окна—все это едва-ли возможно въ такомъ видѣ встрѣтить даже въ полицейской кутузкѣ.

Въ училищномъ корридорѣ кранъ и раковина. Полы—деревянный чурбанъ. На вопросъ г. Андріевскаго, зачѣмъ этотъ чурбанъ, служитель отвѣтилъ, что это для маленькихъ, которые не могутъ достать ртомъ до крана. Почему же нѣтъ кружки? Служитель удивляется столь наивному вопросу и отвѣчаетъ: вѣдь сейчасъ же украдутъ.

Всѣ служащіе въ одинъ голосъ удостовѣряютъ, что воспитанниковъ не представляется возможнымъ привлечь къ хозяйственнымъ работамъ, такъ какъ они все крадутъ, рвутъ, бьютъ, тащатъ, продаютъ, производятъ взломы, самовольно отлучаются, не ночуютъ, или являются въ спальни въ полночь, наносятъ всѣмъ оскорбленія и т. д. и т. д.

Въ характеристикѣ отношенія учениковъ къ начальству можетъ послужить слѣдующій фактъ: быв. директоръ сиротскаго дома г. Ленцъ пригрозилъ однажды воспитаннику, что онъ его удалитъ изъ заведенія. Воспитанникъ же, въ свою очередь, пригрозилъ директору жалобой на него въ город. управу.

Учебно-воспитальное учрежденіе можетъ выполнять свою задачу, правильно функціонировать тогда, когда во главѣ заведенія стоитъ лицо, облеченное достаточною полнотою власти. Инструкція же своимъ § 100 существенно ограничиваетъ эту власть. Исключеніе воспитанника изъ сиротскаго дома инструкція поставила въ зависимость отъ попечительнаго совѣта и городской управы, т. е. отъ тѣхъ коллегій, которыя имѣя общій высшій надзоръ за заведеніемъ, ближайшимъ образомъ вѣдаютъ хозяйственную сторону учрежденія. Не утвердивъ принятой педагогическимъ совѣтомъ по отношенію къ воспитаннику мѣры исключенія, попечительный совѣтъ и городская управа тѣмъ самымъ отрѣшаютъ отъ должности прежде всего директора, а затѣмъ и весь учебно-воспитательный персоналъ заведенія.

Въ виду этого г. Андріевскій рекомендуетъ редактировать § 100 такъ: «исключеніе питомца сиротскаго дома можетъ послѣдовать не иначе, какъ по постановленію педагогическаго совѣта. Въ исключительныхъ случаяхъ директоръ сиротскаго дома можетъ, не ожидая такого постановленія, удалить воспитанника изъ заведенія временно, сдавши его лицу отъ котораго онъ принятъ, но затѣмъ сужденіе педагогическаго совѣта о таковомъ воспитанникѣ должно быть доведено до свѣдѣнія попечительнаго совѣта. О каждомъ исключеніи доводится немедленно до свѣдѣнія попечительнаго совѣта и городской управы.

Кромѣ того, г. Андріевскій предлагаетъ измѣнить § 43 инструкціи, по которому воспитатели избираются изъ лицъ, имѣющихъ право на преподаваніе въ город. училищахъ. Г. Андріевскій полагаетъ, что никто изъ такихъ лицъ на должность воспитателя, при окладѣ жалованья въ 600 руб. въ годъ, не пойдетъ, такъ какъ въ правительственныхъ училищахъ такія лица получаютъ значительно большее вознагражденіе, а потому § 43 онъ предлагаетъ редактировать такимъ образомъ, чтобы можно было на должность воспитателей избирать лицъ, имѣющихъ званіе учителя не ниже начальнаго приходскаго училища. Для приходскаго учителя окладъ въ 600 руб. будетъ совершенно достаточнымъ.

Съ своей стороны гг. попечители, въ полномъ составѣ своемъ недавно осматривавшіе сиротскій домъ, дѣлились съ своими впечатлѣніями и пришли къ единодушному заключенію о необходимости коренной реформы всего учрежденія. Признавъ полезнымъ выслушать мнѣнія педагоговъ, служащихъ въ заведеніи, совѣтъ поручилъ г. Андріевскому представить по нѣкоторымъ вопросамъ заключеніе педагогическаго совѣта. Необходимость же измѣненія нѣкоторыхъ параграфовъ «инструкціи», указанныхъ г. Андріевскимъ, оказалось настолько очевидною и настоятельною, что г. городской голова находилъ возможнымъ внести предложеніе объ этихъ измѣненіяхъ въ одномъ изъ ближайшихъ засѣданій городской думы.

Какъ видятъ читатели, авторъ помѣщенныхъ у насъ статей подъ заглавіемъ «Одесскій Сахалинъ» отнюдь не погрѣшилъ противъ истины, изображая порядки въ городскомъ сиротскомъ домѣ. Директору сиротскаго дома А. А. Андріевскому дѣлаетъ большую честь, что онъ не ждалъ разоблаченій со стороны печати, и счелъ своимъ долгомъ въ свою очередь обратить вниманіе городского общественнаго управленія на тѣ неурядицы, которыя онъ засталъ въ этомъ учрежденіи.

Кстати, приводимъ доставленное намъ г. Андріевскимъ письмо съ просьбою дать ему мѣсто въ нашей газетѣ. Вотъ оно:

М. г. г. редакторы! Касаясь положенія городскаго сиротскаго дома, мѣстная печать упомянула о какихъ-то «злоупотребленіяхъ», которыя были открыты года два тому назадъ при ревизіи этого учрежденія однимъ изъ гласныхъ, и о «равнодушномъ отношеніи къ этому факту ревизіонной коммисіи и думы».

Съ понятнымъ любопытствомъ я обратился за разъясненіемъ этихъ „злоупотребленій“ и убѣдился лишній разъ въ томъ, какъ мы, россіяне, лѣнивы въ *изученіи* общественныхъ дѣлъ и поспѣшны въ своихъ заключеніяхъ. Оказывается, что г. гласный, открывшій якобы «злоупотребленія» въ пользованіи городскими суммами, просто не погрудился внимательно прочитать «отчетъ», въ которомъ онъ и усмотрѣлъ эти «злоупотребленія». Правда, отчетъ былъ составленъ по шаблону школьныхъ отчетовъ, не особенно разумительному. Въ немъ на всѣ лады повторялось въ различныхъ комбинаціяхъ *число учащихся въ училищахъ* воспитанниковъ сиротскаго дома 251 (по сословіямъ, вѣроисповѣданіямъ, успѣхамъ и т. п.). А такъ какъ деньги отпускаются на содержаніе 280, то г. гласный и умозаключилъ, что администрація сиротскаго дома просто прикарманила себѣ деньги за содержаніе 29-ти воспитанниковъ. А на самомъ-то дѣлѣ въ сиротскомъ домѣ приравнялось тогда даже больше неточнаго числа, а именно 289 душъ, но изъ нихъ 38, хотя и показаны въ числѣ питомцевъ, не фигурировали въ числѣ *учащихся* такъ какъ они дѣйствительно въ училищахъ не учились, а работали только въ разныхъ мастерскихъ сиротскаго дома. Дѣло объяснилось очень просто и очень скоро, и ревизіонная коммисія убѣдилась, что никакого «злоупотребленія» въ данномъ случаѣ не было.

И при моемъ вступленіи въ должность директора такихъ не обучающихся въ классахъ питомцевъ было 32. Кое-кого изъ нихъ я по-будилъ продолжать ученіе, и въ настоящее время ихъ 19. И это число всегда будетъ колебаться, а самое существованіе такой «чернорабочей команды» питомцевъ узаконено § 27 «инструкціи».

Коснулся я этого вопроса съ тою цѣлью, чтобы указать обществу, что по отношенію къ сиротскому дому равно какъ и нѣкоторымъ другимъ, я думаю, общественнымъ учрежденіямъ, нельзя ограничивать ревизіи столь простыми вопросами, какъ кто, сколько и на чемъ укралъ. Не въ простомъ воровствѣ здѣсь дѣло.

Не отрицая, конечно, необходимости самаго строгаго контроля надъ расходованіемъ *отпускаемыхъ* на содержаніе сиротскаго дома суммъ, я смѣю утверждать, что прежде всего это *отпусканіе* требуетъ серьезнаго пересмотра и затѣмъ строгаго контроля общества. Въ этой-то области и возможны «злоупотребленія», въ которыхъ—что хуже всего—*виноватаго лица* не найдете. Повинны мы всѣ, россіяне, въ томъ, что слишкомъ щедры на общественное достояніе, любимъ благотворить на счетъ чужихъ денегъ, любимъ фигурировать въ роли благодѣтелей, когда получаемъ право распоряжаться чужимъ добромъ.

Ал. Андріевскій.

Давая мѣсто настоящему письму г. директора городского сиротскаго дома А. А. Андріевскаго, мы не можемъ, однако, согласиться съ почтеннымъ авторомъ, что въ указанной имъ области „злоупотребленій“ нѣтъ виновныхъ *лицъ*. Конечно, совершая ненужные расходы, хотя бы и разрѣшенные и имѣющіе „оправдательные документы“, лица эти, быть можетъ, и благотворятъ, но самое это благотвореніе съ точки зрѣнія городскихъ интересовъ можетъ быть злоупотребленіемъ, и такихъ то благотворителей—и должна привлекать къ отвѣтственности печать.

Къ сожалѣнію г. директоръ не указываетъ отдѣльныхъ фактовъ. Неужели его останавливаетъ отъ такого указанія его служебное положеніе?

Намъ-же извѣстны изъ этой области „благотвореній“ напримѣръ, такіе факты.

Пріѣзжаютъ изъ Петербурга на Рождественскіе праздники два стипендіата сиротскаго дома, люди не бѣдные, имѣющіе хорошо обезпеченныхъ родныхъ, и конечно, желаютъ провести время повеселѣе. Для этого нужны лишнія деньги. Чтожъ? Такъ не трудно пойти къ городскому головѣ и попросить. Голова—человѣкъ добрый и такъ „входитъ въ нужды“ учащагося юношества. Ну, и получили отъ него по 75 р. пособія изъ суммъ сиротскаго дома... Намъ извѣстно, что самъ-же г-нъ Андріевскій запрашивалъ офиціально городскую управу объ одномъ стипендіатѣ, который явился къ нему за стипендіей, какъ воспитанникъ школы, изъ которой онъ уже полтора года тому назадъ былъ, успѣлъ жениться и стать отцемъ семейства, продолжая получать стипендію какъ ученикъ. Одному юношѣ съ 1894 г. дума назначила стипендію, какъ воспитаннику севастопольскихъ мореходныхъ классовъ, а онъ продолжалъ себѣ играть на трубѣ въ оркестрѣ сиротскаго дома. Признавъ по состоянію его здоровья присутствіе его среди мальчиковъ не удобнымъ, г. Андріевскій удалилъ его изъ оркестра, а за полученіемъ стипендіи рекомендовалъ обратиться въ мореходные классы, такъ какъ дума и на 1897 годъ назначила ему стипендію, какъ ученику этихъ классовъ. Но этотъ музыкантъ и послѣ оффиціальнаго о немъ заявленія директора получилъ все-таки свою стипендію—изъ управы...

Это ли не хищеніе? И неужели нельзя въ немъ винить, какъ думаетъ г. Андріевскій, отдѣльныхъ лицъ?

Отдѣльныхъ лицъ, вѣдающихъ городское хозяйство, надо винить и въ томъ, что на 1-ое января настоящаго года оказалось передержекъ за прошлое время по содержанію сиротскаго дома около семи тысячъ? Намъ хорошо извѣстно, что г. Андріевскій указалъ на необходимость весьма значительныхъ экстренныхъ расходовъ для приведенія сиротскаго дома въ благоустроенный видъ, а между тѣмъ ему приходится изъ незначительныхъ на содержаніе этого дома семидесяти тысячъ уплатить расходовъ прошлаго года въ *семь* тысячъ. Вѣдь это—десятая часть бюджета. Кто-же допустилъ эту передержку?

Надо думать, что новый составъ совѣта попечителей не будетъ скрывать отъ общества настоящаго положенія дѣла, не пожелаетъ замазывать прорѣхи, и дастъ надлежащую оцѣнку и вольнымъ и невольнымъ прегрѣшеніямъ бывшихъ хозяевъ дѣла.

Одесская жизнь.

∴ **Сегодня, въ Великую пятницу** въ 2 часа дня, высокопреосвященный Іустинъ, архіепископъ херсонскій и одесскій, въ сослуженіи соборнаго духовенства, отслужитъ вечерню, во время которой послѣдуетъ выносъ Св. Плащаницы на средину храма. Сегодня-же, въ 7 часовъ вечера, въ память бомбардированія гор. Одессы непріятельскимъ флотомъ въ Страстную субботу 1854 г. высокопреосвященный Іустинъ, въ сослуженіи преосвященнаго Тихона, епископа елисаветградскаго и соборнаго духовенства, совершитъ особенно установленный на этотъ случай чинъ богослуженія.

∴ **Царская милость полякамъ.** Оффиціально опубликованный вчера Высочайшій указъ правительствующему сенату, коимъ признано за благо отмѣнить установленный съ 1863 года процентный сборъ съ имѣній лицъ польскаго происхожденія—встрѣченъ въ мѣстномъ многочисленномъ польскомъ обществѣ съ энтузіазмомъ. Представители польскаго общества въ Одессѣ видятъ въ этомъ указѣ новый знакъ Монаршей милости къ полякамъ. Горячо выражается увѣренность, что эта Царская милость послужитъ основаніемъ къ дальнѣйшему развитію благосостоянія польскихъ землевладѣльцевъ. Въ Одессѣ проживаютъ не мало богатыхъ лицъ польскаго происхожденія, владѣющихъ въ Царствѣ Польскомъ недвижимостями. Они передаютъ, что особый процентный сборъ съ этихъ недвижимостей въ послѣднее время ложился тяжелымъ бремененъ на ихъ благосостояніи, въ виду того, что число владѣльцевъ недвижимостей уменьшалось, а норма взыскиваемыхъ процентовъ оставалась одна и та же. Высочайшій указъ быстро облетѣлъ всѣ слои польскаго общества и вездѣ вызываетъ искреннія ликованія.

∴ **Пріѣздъ Д. Ѳ. Кобеко.** Членъ совѣта министра финансовъ Д. Ѳ. Кобеко, третьяго дня прибылъ изъ Петербурга.

∴ **Посѣщеніе городской больницы.** Членъ городской управы П. С. Аркудинскій и членъ больничной коммисіи Ф. Н. Гамалѣя вчера вновь посѣтили городскую больницу и осмотрѣли нѣкоторыя помѣщенія, которыя предположено переустроить.

∴ **Дебошъ больныхъ.** Больные третьяго отдѣленія городской больницы продолжаютъ творить безобразія, и медицинскій персоналъ оказывается безсильнымъ обуздать ихъ. Третьяго дня больные начали приставать съ требованіемъ выписать ихъ немедленно. Въ этомъ требованіи имъ было отказано, въ виду того, что они еще находятся въ заразительномъ состояніи. Тутъ произошло нѣчто траги-комическое: больные схватили свои чашки съ супомъ и начали обливать имъ медицинскій персоналъ. Когда служащіе оставили палату, не будучи въ состояніи унять больныхъ сифилитиковъ, послѣдніе стали бить окна, кричать и дебоширничать. Это безобразіе скоро окончилось, хотя стеколъ разбито не мало. Одинъ изъ дежурныхъ врачей третьяго отдѣленія заявилъ врачу, что онъ не пойдетъ на дежурство, въ виду повторяющихся въ этомъ отдѣленіи безобразій. Его съ трудомъ удалось уговорить подежурить. Администрація больницы принимаетъ мѣры къ прекращенію этихъ безобразій.

∴ **Ревизія богадѣльни.** Помощникъ город. секретаря А. Д. Цвѣтиновичъ, которому поручено произвести ревизію въ Спиридоновскомъ отдѣленіи город. богадѣльни, дважды допросилъ фельдшерицу Непорожную, которая подтвердила все изложенное въ письмѣ, помѣщенномъ въ одной мѣстной газетѣ.

∴ **Смотръ городовымъ.** Г. одесскій градоначальникъ генералъ-лейтенантъ П. А. Зеленой сегодня производитъ смотръ всѣмъ городовымъ одесской полиціи. Смотръ будетъ произведенъ на думской площади.

∴ **Порядокъ во время праздниковъ.** Чины одесской полиціи вчера давали наставленія дворникамъ о поддержаніи тишины и порядка во время предстоящихъ праздниковъ Св. Пасхи.

∴ **О перевозочныхъ средствахъ для офицеровъ.** Штабомъ одного изъ военныхъ округовъ былъ возбужденъ вопросъ, слѣдуетъ-ли при мобилизаціи выдавать пособія на верховыхъ лошадей и вообще на перевозочныя средства офицерамъ крѣпостныхъ полковъ и батальоновъ. Вопросъ этотъ разъясненъ въ отрицательномъ смыслѣ.

∴ **По приговору** одесскаго военно-окружнаго суда, вошедшему въ законную силу дѣлопроизводитель по хозяйственной части севастопольскаго крѣпостнаго нѣхотнаго баталіона титулярный совѣтникъ Волчанецкій, за преступленіе, предусмотрѣнное 96 ст. XXII кн. С. В. П. 1869 г. изд. 2-го, присужденъ къ словесному выговору.

∴ **Пожертвованія въ пользу грековъ.** Мѣстная греческая колонія принимаетъ самое горячее участіе въ судьбѣ своего отечества. Нѣтъ ни одной почти семьи, которая не пожертвовала бы чего либо въ пользу своихъ соплеменниковъ на борьбу съ мусульманами. Вчера въ конditорской Робина нѣсколько грековъ послѣ полученія послѣднихъ извѣстій тутъ-же собрали между собой около 8000 руб., которые по телеграфу переведены въ Грецію. Въ особенности много жертвуютъ лично отъ себя мѣстные милліонеры гг. Парасхева. Вчера среди греческой колоніи было собрано еще 25 тысячъ франковъ.

∴ **Греческое генеральное консульство** ежедневно разсылаетъ массу телеграммъ по югу Россіи нѣкоторымъ представителямъ греческой націи, интересующимся ходомъ военныхъ событій на греческо-турецкой границѣ.

∴ **Въ пользу Греціи.** Мѣстная греческая колонія вчера обратилась по телеграфу къ г. министру внутреннихъ дѣлъ съ просьбою разрѣшить сборъ пожертвованій въ пользу грековъ.

∴ **Уполномоченный греческаго правительства** К. Зографосъ, о пріѣздѣ котораго сообщалъ вчера мѣстный „Листокъ“ и бесѣду съ которымъ велъ одинъ изъ его сотрудниковъ, оказывается получилъ политическія полномочія отъ... „Листка“. К. Зографосъ прибылъ въ Одессу по коммерческимъ дѣламъ и отсюда выѣхалъ съ „важными политическими“ полномочіями въ... Кишиневъ. Voila comme on écrit l'histoire

∴ **Леченіе чахоточныхъ больныхъ въ Одессѣ.** Весьма важный вопросъ о примѣненіи вновь открытаго знаменитымъ проф. Кохомъ новаго средства—туберкулина въ дѣлѣ леченія чахоточныхъ больныхъ въ Одессѣ близокъ къ благопріятному разрѣшенію. Дня черезъ два при одесской городской больницѣ будетъ приступлено къ опытамъ леченія чахотки туберкулиномъ. Для этой цѣли отведена особая палата въ новомъ отдѣленіи Вагнера. Для опредѣленія подходящихъ къ леченію туберкулиномъ случаевъ и выясненія результатовъ леченія чахотки составлена спеціальная коммисія, въ составъ которой вошли: два терапевта—М. К. Бурда, Л. К. Стефанскій; хирургъ К. С. Горскій, ларингологъ—Н. К. Кузнковскій и дерматологъ—Л. Г. Гольдъ. Кромѣ этихъ лицъ въ работахъ коммисіи примутъ участіе извѣстный бактеріологъ Н. Ф. Гамалѣя и завѣдующій одесской бактеріологическою станціею д-ръ П. Н. Діатропповъ. Обязанности ординатора отдѣленія для леченія чахоточныхъ будетъ нести д-ръ М. К. Бурда. Завтра-же коммисія приступаетъ къ организаціи дѣла леченія чахоточныхъ. Туберкулинъ Коха уже имѣется въ распоряженіи коммисіи. Первые опыты будутъ испытаны на больныхъ пораженныхъ выпанкою и на больныхъ, находящихся въ начальной стадіи чахотки. Предстоящіе опыты имѣютъ весьма важное значеніе для Одессы, въ которой чахоточныхъ больныхъ можно насчитать тысячи.

∴ **Англичане на о. Критѣ.** Гостившій пріѣздомъ въ Одессѣ полковникъ англійской арміи передаетъ, что Англія дѣлаетъ на о. Критѣ сильныя укрѣпленія. Работы производятся съ большой поспѣшностью.

∴ **Дѣтскій вечеръ.** 9 апрѣля состоялся дѣтскій праздникъ въ профессіональномъ училищѣ М. Глазеръ. Нужно было видѣть радость дѣтей, чтобы понять, какое глубокое значеніе имѣютъ подобные праздники. Все это дѣти, принадлежащія къ бѣднѣйшему классу дѣти которымъ недоступны никакія удовольствія. Глубокой признательности заслуживаютъ поэтому устроители вечера и лица, безкорыстно взявшія на себя трудъ доставить дѣтямъ эстетическое удовольствіе. Талантливый скрипачъ Зисерманъ очаровалъ слушателей своей художественной игрой. М. И. Тимофеевъ, С. И. Чацкина превосходно прочли нѣсколько стихотвореній. Артистка русской оперы М-ле Кравецъ прекрасно исполнила нѣсколько романсовъ и привела въ восторгъ всѣхъ слушателей. М-ле Швейцеръ очень мило сыграла мазурку Годара и любезно взяла на себя нелегкую задачу аккомпанировать.

Послѣ концерта дѣтямъ предложенъ былъ чай, закуска и дессертъ, а затѣмъ устроены были танцы игры, и состоялось хоровое пѣніе. Вообще, всѣ распорядители этого вечера, съ начальницей школы М. Глазеръ во главѣ, дѣлали всевозможное, чтобы дѣти весело провели время.

∴ **Отрядъ сестеръ Краснаго Креста.** Къ 1 мая ожидается изъ Симферополя въ Одессу отрядъ сестеръ „Краснаго Креста“. Изъ Одессы сестры милосердія будутъ отправлены въ Хабаровскъ для увеличенія тамошней общины.

∴ **Выборы.** Въ засѣданіи участниковъ ссудо-сбер

комитета министровъ статсъ-секретаря Н. Н. Дурново, потрудившагося въ свое время на пользу общества попеченія о дѣтяхъ, въ бытность его екатеринославскимъ губернаторомъ, и г-жъ В. А. Грековой и А. А. Рыбовской, состоящихъ дѣятельными членами общества съ самаго основанія его. Рѣшено ходатайствовать передъ мѣстной думой о предоставленіи одной изъ оканчивающихъ курсъ безплатной школы право на полученіе городской стипендіи въ женской гимназіи.

Въ члены правленія общества взаимнаго страхованія недвижимыхъ имуществъ въ Екатеринославѣ избраны гг. А. А. Симоновскій и Л. И. Колутинъ.

Идея о страхованіи рабочихъ отъ несчастныхъ случаевъ во время работы, повидимому начинаетъ проникать все больше и больше въ сознаніе нашихъ фабрикантовъ и заводчиковъ. На-дняхъ администрація завода Южно-Русскаго Днѣпровскаго общества въ с. Каменскомъ застраховала всѣхъ служащихъ на заводѣ. Въ примѣру послѣдовалъ владѣлецъ гвоздильнаго завода въ Екатеринославѣ г. Гантке.

Мы слышали, что и Брянскій заводъ собирается застраховать своихъ многочисленныхъ рабочихъ.

Недавно состоялось открытіе училища для дѣтей рабочихъ Александровскаго завода Брянскаго общества на 350 душъ по программѣ двухклассного министерскаго училища, съ пятилѣтнимъ курсомъ и съ отдѣленіемъ для дѣвочекъ; кромѣ общеобразовательныхъ предметовъ, будетъ производиться обученіе ремесламъ, садоводству и дѣвочекъ рукодѣлью. Училище устроено въ полномъ смыслѣ образцово. Оно помѣщается въ двухъ-этажномъ зданіи, съ 8-ю классными комнатами, рекреаціоннымъ заломъ, учительской комнатой и физическимъ кабинетомъ.

Сверхъ принятыхъ 350 дѣтей осталось еще свыше 300 дѣтей, въ пріемѣ которыхъ, за недостаткомъ мѣста, отказано. Въ виду этого правленіе Брянскаго общества распорядилось, чтобы теперь же приступлено было къ постройкѣ второго училища такихъ же размѣровъ. Училище передано въ вѣдѣніе министерства народнаго просвѣщенія и отъ завода назначается попечитель.

Такими-же, если не большими удобствами обставлены больницы при Брянскомъ и Днѣпровскомъ заводахъ.

МАЯКИ, 9 апрѣля.

Наши общественные дѣятели, какъ только на очередь выступаетъ вопросъ о новыхъ расходахъ на дѣло народнаго образованія, становятся «лѣнивцами» и «завтра—завтра говорятъ». На все, что хотите, они сейчасъ-же найдутъ средства, но на народное образованіе денегъ нѣтъ, и все, что касается школы, откладывается «на будущій годъ». Такъ, соображаемъ уполномоченныхъ отложенъ на будущій годъ вопросъ о расширеніи 2-хъклассного мужского училища, гдѣ, между прочимъ, необходимо устроить рекреаціонный залъ. Затѣмъ, отложенъ до будущаго года вопросъ объ устройствѣ класса ручного труда. Чрезъ годъ обо всемъ этомъ позабудутъ, а если кто-либо и вспомнитъ, то большинство выскажется за то, чтобы опять дѣло отложить „до будущаго года". Словомъ, наши общественные дѣятели, въ вопросѣ о народномъ образованіи, настоящіе лѣнивцы, которые „завтра—завтра говорятъ".

ОВИДІОПОЛЬ, 9 апрѣля.

Земской управой предложено открыть при гор. управѣ книжную лавку. Завѣдываніе лавкой предложено секретарю управы г. Петрову. Спросъ на книги у насъ замѣчается, и открытіе земской книжной лавки крайне желательно. 30 марта и 1 апрѣля выпали дожди, хорошо повлиявшіе на посѣвы. Третьяго дня былъ несчастный случай. У купца Гунькина пропала корова, которую затѣмъ отыскали въ предмѣстьи Скуты. За короной былъ посланъ приказчикъ, Андрей Синговскій, 16 лѣтъ. Обмотавъ веревкой рога короны, Синговскій другимъ концомъ веревки обмоталъ самого себя, и такъ повелъ корову. На пути на Синговскаго напали собаки. Корова испугалась, шарахнулась въ сторону и, сваливъ Синговскаго съ ногъ, волочила его по землѣ... Когда это замѣтили, С. былъ уже въ безчувственномъ состояніи. Первую помощь оказали пострадавшему врачъ Гринбергъ и фельдшерица Дорфманъ. Несчастнаго юношу отправили въ земскую больницу, въ сел. Мариинское. Жизнь Синговскаго въ опасности.

Изъ газетъ.

Ст. ВЕРЖБОЛОВО. (*Эмиграція*). Эмиграціонное движеніе въ Америку въ послѣднее время снова приняло широкіе размѣры. Переселяются преимущественно пречтные западныхъ и привислинскихъ губерній—поляки и литовцы, но есть также эмигранты изъ Самарской и Саратовской губерній (между ними много меноонитовъ). Въ Эйдкуненѣ устроено эмиграціонное бюро. Лица, желающія эмигрировать, обращаются въ это бюро за всѣми указаніями; отсюда-же они получаютъ за извѣстную плату билетъ для проѣзда въ Америку. Всѣ эмигранты до отъѣзда подвергаются освидѣтельствованію врача на санитарномъ пунктѣ, принимаютъ ванны, вещи ихъ тщательно дезинфецируются. Затѣмъ они переходятъ въ особый баракъ, устроенный близъ желѣзной дороги, и ежедневно вечеромъ партіями отправляются въ путь съ поѣздомъ, спеціально для нихъ предназначеннымъ. (Нов. Вр.)

ЧЕЛЯБИНСКЪ. (*Убійство изъ-за картежной игры*). Недавно пріѣхалъ въ Челябинскъ нѣкій Деаккасо, служащій у подрядчика по желѣзной дорогѣ Майгузову, съ поѣзда онъ направился въ квартиру г. Иванова. Ивановъ не успѣлъ поздороваться, какъ раздался выстрѣлъ. Раненый выскочилъ въ сѣни; получивъ вторую пулю и затворившись въ чуланѣ, онъ началъ отчаяннымъ голосомъ кричать. Между тѣмъ Деаккасо, зарядивъ снова револьверъ, съ крикомъ бросился въ чуланъ и сдѣлалъ въ Иванова еще четыре выстрѣла. Но объясненію Деккасо, послѣдніе два выстрѣла онъ сдѣлалъ изъ „жалости къ убитому, (г. к. смертельныя раны были нанесены уже двумя предыдущими. Деккасо въ прошломъ году попалъ въ сѣти Иванова и К°, занимавшихся уже нѣсколько лѣтъ „выгоднымъ" промысломъ шулерства, и спустилъ все свое состояніе въ азартную игру. Въ декабрѣ онъ прислалъ Иванову короткое открытое письмо, въ которомъ было предложено „готовиться къ смерти». Ивановъ принялъ это письмо за шутку». (С. К.)

Коммерческія телеграммы.

Торговля и промышленность.

Коммерческая и фондовая телеграмма «Россійскаго Телеграфнаго Агентства».

10-го (22) апрѣля.

С.-Петербургъ. Вексельный курсъ на Лондонъ на 3 м. за 10 ф. ст. 93 р. 95 к., на Берлинъ на 3 м. за 100 герм. мар. 45 р. 97½ к. на Парижъ на 3 м. за 100 ф. 37 р. 35 к. Настроеніе съ векселя. курсомъ спокойное. Бирж дисконтъ отъ 5½% до 7 4% гос. рента 98 р. 75 коп. 4% внутр. 1 сер. 98 руб. 50 коп. пок. 4½% внутр. заемъ 1893 г. 101 р. 50 к. пок. 4½% з. лист. гос. дв. б. 101 р. 37½ к. 5% з. листы госуд. двор. зем. банка 97 р. 25 к. пок. 4½% свид. крест поз. банка 101 р. 50 к., 5% внутрен. съ выигр. заемъ 1864 г. 276 р. 50 к. 5% внутр. съ выигр. заемъ 1866 г. 243 р. 50 к. пок. 5% закл. съ выигр. дв. з. банка 210 р 75 к. 5% золотая рента — р. — к. 5½% закл листы Общ. Вз. Пос. Кр. 157 р. — к. пок. 5% гос жел. рента — р — к. 4½% коп. ж. заемъ 1890 г. 101 р. 75 к. пок. 4½% к. с. жел заемъ 2 в. 1892 г. 101 р. 50 к. пок. 4% обл. конс. ж. д. заемъ 152 р. 50 к. пок. 4½% обл. Кіево-Ворон. ж. д. 101 р. 37½ к. 4½% облиг. Рязанско-Урал. ж. д. 101 р. 37½ к. 4½% обл. Юго-Вост. ж. дор. 101 р. 37½ к. пок. 4% обл. Моск.-Казан ж. д. 96 р. 75 к. пок. 4½% заемъ г. Петербурга 100 р. 25 к. покуп. 4% заемъ гор. Одессы 96 р. 50 к. пок. пок. 5% обл. С.-Петерб. Г. Кр. О—ва 101 руб., 3½% к. 4½% обл. С.-Петер 99.37. 4% Ол. кред. О—ва 99 руб. 12 коп., обл. Моск. Г. Кр. О-ва 101 р. 25 к. пок., 5½% облиг. Одесскаго Городскаго Кредит. Общ. 100 р. 50 к. пок., 5% обл. Ол. Гор. Кред. Общ. 100 р. — к. пок., 4½% обл. Ол. Гор Кр. Общ. 94 р. 50 к. пок. 5½% закл. листы Зем. Банка Херс. губ 100 р. 50 к. пок 5% заклад. листы Земск. Банка Херс. губ 100 руб. 25 к. пок. 4½% закл. листы Земск. Банка Херс. губ. 95 р. 50 к. пок. 5% закл. листы Пес.-Таврич. Зем. Банка 100 руб 75 коп. 4½% закл. листы Бес.-Тавр. Зем. Банка 94 р. 75 коп. Акц. Бес.-Тавр. Зем. Банка 597 р. пок., Акц. Кіев. Зем. Бан. 735 руб. пр.; пан бр. Нобель 395 р. пок. акціи Нобель 7900 р. пок., акціи русскаго банка для внѣшней торговли 392 р. — к., акціи с.-петербургск. частн. коммерч. банка 493 руб. 50 к., учетн. и ссудн. коммерч. банка 665 р., акціи международнаго банка 575 р., акціи вологемскаго банка 575 р. пок. Настроеніе фондоваго рынка твердое.

10-го апрѣля.

С.-Петербургъ. Вексл. курсъ на Лондонъ чекъ 94.35 на 3 мѣс. 93.95, на сроки —.—, Векс. курсъ на Парижъ чекъ 37.55—, на 3 м. 37.35— Векс. курсъ на Берлинъ чекъ 46.27½ на 3 мѣс. 45.97½, Векс. курсъ на Амстердамъ на 3 мѣс. —.—, 4% государственная рента 1894 г. 98.75 1-й вып, съ выигр. заемъ 276.50, 2-й 243.50 внутр. съ выигр. заемъ Дворянскій съ выигр. заемъ 212.75.

Берлинъ, 10 (22) апрѣля Вексель курсъ на Лондонъ на 3 мѣс. за 1 ф. ст. 20.20—, на Парижъ на 3 мѣс. за 100 фр. 80.85 на Амстердамъ на 1 мѣс. за 100 гульд. 167.95, на Бельгію на 2 мѣс за 100 фр. —.—, на Италію на 10 дней за 100 л. —.—, на Италію на 2 мѣс. за 100 л. —.—, на Австрію на 2 мѣс. за 100 гульд. 170.25, Русскіе кредитные билеты наличные 216.40, апрѣль 216.25, Auszahlung (versement) 216.25. 4% государственная рента 1894 г. 60.40. Таможенные купоны 324.— Частный дисконтъ 2⅜%.

Товарный отдѣлъ.

10 (22) апрѣля.

НЬЮ-ІОРКЪ. Пшеница на апрѣль—май ⅝—¼ цента выше; на іюнь—іюль ⅞ — ¾ цента ниже. Кукуруза ⅜ цента ниже.

ЛОНДОНЪ. Настроеніе твердое. За грузящуюся кукурузу заплатили 16 ш. За сандомирку заплатили 30 ш. Сдѣлана улька-озимая высшаго качества на 30 ш. 6 п. За улку средняго сорта дали 29 ш. 6 п. За сборную улку дали 28 ш 6 п. За чишкаитинь предлагаютъ 21 ш. Ячмень цѣнится 13 ш. 6 п.

ЛИВЕРПУЛЬ. Настроеніе оживленное. Спросъ на пшеницу озимую; котируютъ 30 ш, —30 ш. 6 п.

ГАМБУРГЪ. Настроеніе твердое. За ячмень на май—іюнь заплатили 75 м. За рожь 9 п. 29—25 ф. заплатили 87 м. Рожь 9 п. 15—20 ф. цѣнится 85½ м.

ДЮССЕЛЬДОРФЪ. За озимую пшеницу 10 п. даютъ 132 м. Рожь 9 п. 20—25 ф. цѣнится до 86 м. Ячмень цѣнится 73—73½ м.

ДУИСБУРГЪ. Улька 9 п. 25 ф. цѣнится 127 м. Рожь 9 п. 15—20 ф. цѣнится 84½ м. Ячмень до 74 м. Дѣятельность ограничивается. Покупатели выжидаютъ.

МАНГЕЙМЪ. За улку 9 п. 20 ф. заплатили 125 м. Улька 9 п. 25—30 ф. цѣнится 126—128 м. Озимая пшеница 10 п. цѣнится 132 м.

МАРСЕЛЬ. Теченіе дѣлъ съ русскимъ зерномъ спокойное. Покупатели держатся выжидательной системы.

АМСТЕРДАМЪ. Положеніе рынка тихое Суржикъ 9 п. 25 ф. цѣнится 161 гульд. Рожь цѣнится 105 гульд.

БЕРЛИНЪ. Пшеница повысилась на ¾ марки (⅞ к. на пудъ). Рожь упала на ½ марки (⅞ к. на пудъ).

Хлѣбныя сдѣлки.

10 апрѣля.

Улькы: 1300 ч. 8 п. 30 ф. Фукельманъ—Бурдазо 90 к. баржа, 1400 ч. 9 п. 10 ф. Фукельманъ—Бурназо 88 к. баржа, 1200 ч. 9 п. Фукельманъ—Бурназо 78 к. баржа, 1150 ч. 8 п. 30 ф. Баржанскій—Бурназо 78 к. баржа, 1050 ч. 8 п. 35 ф. Баржанскій—Бурназо 82 к. баржа.

Гарки: 2200 ч. 9 п. 28 ф. Гутникъ — Вучина 90 к. баржа, 1300 ч. 9 п. 22 ф. Баржанскій—Менделевичъ 89 к баржа.

Озимой 8000 ч. 9 28 ф. Борштейнъ—Мортонъ 89 к. маг. 700 ч. 9 п. 15 ф. Маранцъ—Мортонъ 90 к. маг. 200 ч. 9 п. 30 ф. Бургафтъ—Мортонъ 90 к. маг. 500 ч 9 п. 30 ф. Этингеръ—Мавро 91 к. маг. 700 ч. 8 п. 30 ф. Рапопортъ—Флешинъ 89 к. маг. 650 ч. 9 п. 8 ф. Крисъ—Менделевичъ 85 коп. магазинъ. 100 четверт. 9 п. 32 фунтовъ Ашкинази — Нейфельдъ 93 коп., Молд., 1200 ч. 9 п. 32 ф. Кременчугскій—Нейфельдъ 93 к. Молд., 1600 ч. 9 п. 30 ф. Шварцъ—Фломинцъ 91½ к. Молд., 600 ч. 9 пуд. 27 ф. Шварцъ—Флеминцъ 90½ к Молд., 500 ч. 9 п. 22 фун. Шварцъ—Флеминцъ 89½ коп. Молд.

Ржи. 700 ч 9 п. Файвеловичъ—Винтеръ 53¾ коп. Перес.

Кукур. 600 ч. Киро—Кригеръ 45 к. Молд.

СПРАВОЧНЫЙ ОТДѢЛЪ.

Мѣсяцесловъ

Пятница. 11 (23) апрѣля. Св. Антипы и Мартіана.

Прибывшіе въ Одессу.

Сѣверная гост. Чижовъ В. П. изъ Москвы, Сасановскій Ф. С. изъ Кіева, Торгонъ Т. оттуда-же, Редеръ Ф. изъ Харькова, Ляпушева Н. Н. изъ Николаева.

Европейская гост. Бирскманъ Е. М. изъ Кіева, Квинтусъ М. изъ заграницы, Ротманъ Ф. изъ Кіева, Гаммель І. изъ Кіева, Абсель В. Г. изъ Батума.

Петербургская гост. Коринъ Ф. І. изъ Николаева, Шиловскій А. И. изъ Петербурга.

Банкирская Контора
А. Беновичъ и К
ВЪ ХЕРСОНѢ,
Суворовская ул., д. Тарле.
2685—Б—100—2

Банкирская Контора
Е. С. Лившица
ВЪ Херсонѣ
Суворовская ул., д Подпалова.
16812—115—21

ДВИЖЕНІЕ ПАРОХОДОВ
Рус. Общ. Парох. и Торг.
Съ 6-го Апрѣля по 12-е Апрѣля 1897 г.
Отойдутъ изъ Практической гавани:
ВЪ НИКОЛАЕВЪ:
Ежедневно въ 9 час. утра.
ВЪ ХЕРСОНЪ:
Ежедневно въ 8 час. утра.
По линіи Крымско-Кавказской до Батума:
Апрѣля 11, пятница, въ 5 часовъ вечера, «Синеусъ» товаро-пассажирскимъ прямымъ рейсомъ.
Апрѣля 12, суббота, въ 3 час. дня, «Св. Николай» почтовымъ прямымъ рейсомъ
Ожидаются въ Карантинную гавань
Апрѣля 11, пятница, «Чихачевъ» изъ прямого Александрійскаго рейса.
2-мъ Черноморско-Балтійскимъ рейсомъ отойдетъ изъ Одессы 20-го апрѣля пароходъ «ЦАРИЦА».

Движеніе пароходовъ
Общества Черноморско-Дунайскаго Пароходства.
Одессо-Корабійская линія
(еженедѣльно)
Отходъ по вторникамъ въ 4 часа дня.
Приходъ по воскресеньямъ въ 4 часа утра.
Одесско-Измаильская линія.
(еженедѣльно)
Отходъ по пятницамъ въ 4 часа дня.
Приходъ по средамъ въ 10 час. утра.
Пароходы Одесско-Корабійской линіи имѣютъ стоянку у Платоновскаго мола (Карантинная гавань) и Одесско-Измаильской линіи у Военнаго мола (Практическая гавань) Тамъ же производится пріемъ грузовъ и продажа пассажирскихъ билетовъ.
Соединеніе Одесско-Корабійской линіи съ Корабійско-Кладовской и Одесско-Измаильской линіи съ Рени-Кладовскою образуютъ двѣ линіи ежедневнаго сообщенія между Одессою и всѣми румынскими, болгарскими и сербскими портами р. Дуная отъ Сулина до Кладова включительно. 2777-7-2

Движеніе пароходовъ
Россійскаго Общества Транспортовъ
Пароходы отходятъ изъ Одессы по всѣмъ портамъ Крыма и Кавказа, срочными кругодамъ и субботамъ въ полдень, отъ пристани на Новомъ молѣ, гдѣ производится пріемъ грузовъ и выдача пассажирскихъ билетовъ.
Пароходы возвращаются въ ОДЕССУ изъ рейсовъ въ субботу и среду утромъ
По Николаевской линіи пароходъ отходитъ ИЗЪ ОДЕССЫ по понедѣльникамъ, средамъ и субботамъ въ 10 час. вечера, ИЗЪ НИКОЛАЕВА по воскресеньямъ, вторникамъ и четвергамъ въ 12 час вечера.

1897 ГОДЪ.
ВЫСОЧАЙШЕ утвержденное
Общество Азовскаго Пароходства
срочное, ускоренное товаро-пассажирское сообщеніе по Крымско-Кавказской линіи.
Пароходы отходятъ изъ Одессы въ Батумъ ДВА РАЗА ВЪ НЕДѢЛЮ, а именно: по ВТОРНИКАМЪ и ПЯТНИЦАМЪ въ 5 часовъ пополудни.
Обратно изъ Батума пароходы приходятъ въ Одессу по ВТОРНИКАМЪ и ВОСКРЕСЕНЬЯМЪ.
Согласно росписанію пароходы заходятъ во всѣ порты Крыма и Кавказа.
Пристань, пакгаузы и агентство въ Одессѣ находятся НА КОНЦѢ НОВАГО МОЛА.
Для удобства публики уплата по наложеннымъ платежамъ въ Одессѣ производится въ главной Конторѣ Общества отъ 10 час. утра до 3 час. пополудни.
Во всѣхъ Агентствахъ Общество принимаетъ страхованіе грузовъ отъ морскихъ несчастій, а также отъ огня на складахъ.
2800—А—2

Одесса—Аккерманъ.
Съ воскресенья, 2-го марта пароходъ «ТУРГЕНЕВЪ» совершаетъ ежедневные пассажирскіе рейсы между Одессою и Аккерманомъ и обратно, кромѣ субботъ выходя изъ Одессы (Военный молъ) въ 7 ч утра изъ Аккермана—въ 1 ч. дня. 2791-Т-2

Поѣзда юго-зап. жел. дорогъ.

Отходъ изъ Одессы:

Курьерскій № 2 (1-й I и II кл.) въ Кіевъ 8 ч. в.
Почтов. № 4 главная линія (I, II и III кл.) 8 ч. 50 м. веч.
Пассажир. № 2 bis (I и III кл.) 6 ч. 36 м. в.
Пассажир. № 6 на Кишиневъ (I, II и III кл.) 9 ч. 15 м. у.
Пассажир. № 8 (I, II и III кл.) 2 ч. 30 м. дня
Пассажирскій № 10 (I, II и III кл.) на Елисав и Кишиневъ 11 ч. веч.

Приходъ въ Одессу.

Курьерскій № 1 въ 9 ч. 14 м. утра.
Почтовый № 3 въ 8 ч. 27 м. ут.
Пассажирскій № 5 въ 9 ч. 0 м. в.
Пассажирскій № 7 въ 3 ч. 46 м. дня
Пассажирскій № 9 въ 6 ч. 10 м. ут.
Пассажир. № 1 на bis въ 12 ч. 27 м. дня.

Поѣзда трамвая на Б.-Фонтанъ.

Отъ города: 6 ч. утра, 7, 8, 10, 12, 2, 3, 4, 5, 6 и 7 ч. послѣдній.
Отъ Больш.-Фонтана: 7 ч. утра, 8, 9, 11, 1, 3, 4 5, 6, 7 и 8 ч. послѣдній.

На Хаджибейскій лиманъ.

Отъ Нарышкинскаго спуска: 7 ч. утра, 9, 11 1, 3, 5 и 7 ч. послѣдній.
Отъ лимана: 8 ч. утра, 10, 12, 2, 4, 6, 7 и 8 ч. послѣдній.

АУКЦІОНЪ.

Въ четвергъ, 24 апрѣля, въ 12 час. дня, по требованію одесскаго окружнаго артиллерійскаго управленія, въ Аукціонной камерѣ будетъ продаваться съ публичнаго торга:

1) Разной мѣди лому 963 п. 35 ф., разнаго чугуна лому 38762 пуд., разнаго желѣза лому 4373 пуд., стали 225 пуд., сплавовъ олова со свинцомъ и сюрмою 141 пуд. и цинку лому 781 пуд., хранящихся въ Бендерахъ, въ складѣ Крѣпостного Артиллерійскаго имущества.

2) Разной мѣди лому 731 п. 37 ф., разнаго чугуна лому 18034 пуд., разнаго желѣза лому 1424 пуд., стали лому 27 пуд., сплавовъ олова съ сюрмою и свинцомъ 178 пуд. и цинку лому 620 пуд., хранящ. въ Керчи, въ керченской крѣпостной артиллеріи.

3) Разной мѣди лому 4 п. 18½ ф., разнаго желѣза лому 427 п. 24 ф. и цинку лому 596 пуд., хранящ. въ Очаковѣ, въ очаковской крѣпостной артиллеріи.

4) Разной мѣди лому 20 пуд. 38½ ф., разнаго чугуна лому 7075 пуд., разнаго желѣза лому 1287 пуд., стали лому 12 п. 33 ф., сплавовъ свинца, олова и проч. отъ снарядовъ бывшихъ въ огнѣ 1719 п., сплава разныхъ металловъ и свинцовъ и цинковой стормянной нарезы 19 п. 20 ф. и цинку лому 386 пуд., хранящихся въ Севастополѣ, въ севастопольской крѣпостной артиллеріи.

5) Разной мѣди лому 1445 п. 35 ф., разнаго чугуна лому 6 п. 15 ф., разнаго желѣза лому 145 п., стали лому 2 п. 25 ф., сплава олова свинцомъ 1 п., 2 ф. и цинку лому 451 пуд., хранящихся въ Одессѣ, въ складѣ крѣпостнаго артиллерійскаго имущества

6) Разной мѣди лому 1544 пуд., разнаго чугуна лому 21996 пуд., желѣза лому 85 пуд. и стали лому 89 пуд., хранящихся въ Кременчугѣ, въ окружномъ артиллерійскомъ складѣ.

7) Разной мѣди лому 1567, мѣдной изгорины 5 пуд., разнаго желѣза лому 323 пуд., жести 13 пуд., стали лому 3 п. 18 ф., каната проволочнаго въ кускахъ 5 п. 10 ф. и цинку лому 461 пуд., хранящ. въ Николаевѣ, въ николаевскомъ артиллерійскомъ складѣ,

и 8) Разной мѣди лому 359 п. 38¼ ф., разнаго желѣза лому 84 п. 13½ ф., жести бѣлой 46 пуд. и цинку лому 5 7 пуд., хранящ. въ Херсонѣ, въ херсонскомъ артиллерійскомъ складѣ.

Желающіе торговаться могутъ заблаговременно осматривать продающіеся металлы въ мѣстахъ ихъ храненія. За подробными свѣдѣніями просятъ обращаться въ Одесскую Аукціонную Камеру. Принимаются также запечатанные пакеты до 12 ч. дня торга.

3930—А

Судебный приставъ при одесскомъ окружномъ судѣ П. М. Измаиловъ, жительствующій въ г. Одессѣ, по Б.-Арнаутской ул., въ д. № 50, на основаніи 1030 ст. Уст. Гражданск. судопроизв. объявляетъ, что 28 апрѣля 1897 г. въ 10 час. утра будетъ произведена публичная продажа движимаго имущества, принадл. одесск. купцу Соломону Яковлеву Блуштейну, заключ. въ дубовой обстановкѣ столовой и проч., оцѣненнаго въ суммѣ 220 руб.

Продажа будетъ производиться въ Александровскомъ полиц. участкѣ г. Одессы, по Пушкинской ул., въ д. Тепера. 4072-И

Судебный приставъ при одесскомъ окружномъ судѣ Топачевскій, жительствующій въ городѣ Одессѣ, по Ямской улицѣ въ д. № 33, на основаніи 1141 ст. Уст. Гражд. Судопроизводства объявляетъ, что 24 мая, 1897 г., въ 10 час. утра въ залѣ засѣданій гражданскаго отдѣленія Окружнаго Суда будетъ продаваться съ публичнаго торга недвижимое имѣніе, принадлежащее умершему аккерманскому купцу Мелкону Бедросову Кистатурову, заключающееся въ участкѣ пустопорожней земли мѣрою 4800 кв. саж., состоящее въ Херсонской г., въ Одессѣ, на Пересыпи, пересыпскаго полиц. участка отъ Жеваховой горы къ улицѣ подъ № 769 Имѣніе это въ залогѣ не состоитъ, а въ публичную продажу назначено на удовлетвореніе взысканія мѣщ. Сантура Арутюнова Чиракова въ суммѣ, 478 р. 75 к. съ проц. по исполнительному листу мирового судьи 1 участка г. Одессы отъ 23 августа 1895 г. за № 2357. Торгъ начнется съ оцѣночной суммы 500 р.

Всѣ бумаги и документы, относящіеся до означеннаго продаваемаго имѣнія можно разсматривать въ квартирѣ Судебнаго пристава, въ дни присутственные отъ 10 до 12 час. дня. 4045—Т

Техническая Контора
ИНЖЕНЕРА
Г. М. Кантель, въ Кременчугѣ,
представителя маш.-стр. и электротехн. заводовъ Фельзеръ и К° и другихъ фирмъ принимаетъ полное устройство Малобойныхъ, пивоваренныхъ, крахмальныхъ, винокуренныхъ и спиртоочистительныхъ заводовъ (и отдѣльныхъ аппаратовъ), паровыхъ машинъ, электрическаго освѣщенія etc. съ примѣненіемъ новѣйшихъ усовершенствованій. СМѢТЫ etc. за 4 7-коп. марки. Адр.: Херсонская, № 18, прот. мельницы бр. Ставиновыхъ. 3957—Ф

ШОКОЛАДЪ
Совершенно
БЕЗЪ ВСЯКИХЪ
ПРИМѢСЕЙ
ИЗБѢГАТЬ ПОДДѢЛОКЪ
С. СІУ и К°
МОСКВА.

АПТЕКА
въ с. Корнештахъ, Бѣлецк уѣзда, Бессар. губ отдается въ аренду или продается. Объ услов. справиться въ Кишиневѣ у д-ра М. Б. Слуцкаго. 3449-А-20

На Больш. Фонтанѣ отдается въ наемъ
Дача Бухштаба.
Дача особнякъ. Домъ о 6 комн. съ тѣн. и фр садомъ. По жел. съ меб. О цѣнѣ узн.: Еврейская ул., д. Апатра. № 14, кв. 2. 4073—Б

ПІАНИНО
заграничное, по случаю отъѣзда продается за 300 руб. Перекупщикамъ не являться. М.-Арнаутск. д. 41. кв. 5, гдѣ постройка. Отъ 10—5 4075-П

По случаю
ПРОДАЮТСЯ:
письмен. столъ на тумбахъ съ кресломъ, дамскій письмен. столъ краси. дерева, письмен. приборъ, зеркала, канкеты бронзы, терракотовые фигуры, лампа, витрина съ чучелами (птичекъ), этажерка китайск., бархатн. скатерт., вѣнскія стулья, кресла и предметы хозяйства Уголъ Ново-Рыбной и Тюремной, № 56, квартира № 6. 4079—Г

По случаю продается РОЯЛЬ
небольшой, за 50 р. Ямская ул., д. Мишина, № 70, Б. кв. № 1. 4081—Г

ПРОШУ УБѢДИТЬСЯ:
дѣйствительно натуральныя виноградныя
ВИНА
лучшихъ садовъ Бесарабіи, Крыма и Кавказа выдержанныя въ погребѣ
«STELLA»
уг. Греческой и Пушкинской. 4056—Ф

Нуженъ компаніонъ
съ капиталомъ 3800 р. для вѣрнаго и устроеннаго дѣла. Адр. узнать въ конт. «Одес. Нов.» 3461—П

Устройство Центральныхъ
ОТОПЛЕНІЙ и ВЕНТИЛЯЦІЙ инженеръ-техн. вол. Н. М. ФУКСЪ. Одесса, Безымен. переул. соб. домъ № 5. 16277—Ф—8

Мартенъ
ПРЕОБРАЖЕНСКАЯ № 40
Рядомъ съ полиціей.
ШЛЯПЫ мягкія кастор. отъ 1 р. 50 к
» твердыя » » 2 »
ФУРАЖКИ военныя, гражданскія и всѣхъ учебныхъ заведен. отъ 1 руб
Безъ торгу.
2607—М

Ружья охотничьи англ. и бельг. всѣхъ сист. также франц. изъ Сентъ-Этьенъ.
Кровати желѣзныя, англійскія и французскія по фабрично. цѣнамъ.
Холодильные шкафы разные.
Велосипеды всѣхъ системъ по фабричнымъ цѣнамъ.
Кассы желѣзныя МЕХАНИЧЕСКІЯ РЕШЕТКИ безопасныя МАШИНЫ ПОЖНИЦЫ американскія и французъ., для стрижки волосъ. СИГАРЫ гаванскія, лучш. сортовъ. Бритвы французскія, знаменитаго фабриканта Арбешцъ и разн. англійск.
Охотничьи принадлежности всевозможныя и проч.
въ Американскомъ магазинѣ
Л. Гассена,
Дерибасовская ул., д. Новикова.
Прейсъ-Куранты высылаются безплатно.
3417—03-30

Библіотека
для чтенія русскихъ, французскихъ книгъ и новыхъ журналовъ
Ф. А. ТЕОДОРЧИКА.
Ришельевск., уг. Еврейск., д. Троянова. Плата за чтеніе за 1 книгу 35 к., за 1 новый журналъ 50 к. въ мѣсяцъ. Залогъ 2 р.
3690-10—1

По случаю
продается подержанное роялино фабрики Бекера за 275 р. Дерибасовская, д. Меля, кв 17.
3672—П

По случаю
продается за 70 р. Ремесленная, д. № 20, кв. 3 4028-Б

Молодой человѣкъ
желаетъ получить мѣсто конторщика или какихъ либо письменныхъ занятій. Адр. оставить въ конт. «Одес. Н.» 4034-М

Велосипедъ
на писм. шин. по случ. не дорого продается Почтовая ул. д. Бекеля, № 29. Спросить у дворника. 4031-В-1

ВЪ НАЕМЪ
торговыя помѣщенія
подъ магазины, конторы, склады товаровъ и проч. Тамъ-же отдается погребъ. Мало-Арнаутская, уг. Преображенской, д. № 113. Объ условіяхъ узнать: Екатерининская, противъ почты, въ торговомъ домѣ «Бр. М. и Л. Розенштейнъ». 3514—В

ПРОБКИ
всѣхъ сортовъ и
ЛИНОЛЕУМЪ
пробковую плоскость для половъ продаетъ оптомъ и въ розницу по самымъ выгоднымъ цѣнамъ нашъ складъ
Акц. Общ. Пробочной Мануфакт.
Викандеръ и Ларсонъ,
Соборная площ., д. Папудовой.
2601—В—40—31

БУФЕТЪ орѣховый
съ мраморной доской по случаю за 70 р. Ремесленная, д. № 20, кв. 3 4028-Б

Александровское Волостное Правленіе
Одесскаго уѣзда симъ объявляетъ, что 6 числа сего апрѣля мѣсяца, въ зданіи волостного правленія будутъ производиться ТОРГИ на отдачу съ подряда постройки дома для волостного Правленія въ сел. Александровкѣ (Сычавкѣ). Торгъ начнется съ 10000 р. 4051—А

ОЦИНКОВАННОЕ
НИКОГДА НЕ РЖАВѢЮЩЕЕ
ГАЛЬВАНИЗИРОВАННОЕ ЖЕЛѢЗО
ДЛЯ КРЫШЪ
НЕ ТРЕБУЕТЪ НИКОГДА ОКРАСКИ
завода Н. В. ЧЕРЕПОВА,
въ Москвѣ, Тв. заст., Петр слоб., соб. д.
Прейсъ-курранты безплатно.

ВЪ ФАБРИЧНОМЪ МАГАЗИНѢ
ВЫСОЧАЙШЕ утвержденнаго
Товарищества С.-Петербургскаго Механическаго производства
ОБУВИ
Ришельевская, домъ Баржанскаго,
имѣется всегда большой выборъ
ОБУВИ
МУЖСКОЙ, ДАМСКОЙ и ДѢТСКОЙ
ПО ФАБРИЧНЫМЪ ЦѢНАМЪ
Прейсъ-Курранты съ наставленіемъ для снисканія мѣрки высылаются безплатно.
Сандаліи для велосипедистовъ.
На Всероссійской выставкѣ въ Нижнемъ-Новгородѣ высшая награда
ГОСУДАРСТВЕННЫЙ ГЕРБЪ.

Кристальный Микроскопъ,
который увеличиваетъ въ 600 разъ
можно получить отъ насъ во всѣ почтовыя конторы Россійской Имперіи по слѣдующимъ дешевымъ цѣнамъ съ пересылкою.
1 шт. за 1 руб. 25 коп., 6 шт. за 5 руб.
12 » » 7 » 100 » » 45 »
Просимъ выслать деньги при заказѣ и посылка будетъ отправлена ко всѣмъ почтовымъ станціямъ на нашъ счетъ.
Перепродавцы могутъ имѣть хорошіе заработки. Мы имѣемъ агентовъ, которые наживаютъ до 10 руб. въ день.
Кристальный микроскопъ забавная и полезная новость для молодежи, какъ и для пожилыхъ, съ нимъ возможно различать предметы, которые безоруженному глазу невидимы, какъ-то: инфузоріи въ сырѣ, говядинѣ, водѣ, молокѣ и проч. Заказы адресовать въ
Интернаціонелла Агентбюроносъ филиалъ
Гельсингфорсъ, Финляндія.
3845—Т

26 р. Губернская ул., противъ бульвара домъ, Шварца. КИШИНЕВЪ Губернская ул., противъ бульвара домъ Шварца 26 р.
„Первая дѣйствительная конкурренція".
Единственный спеціальный магазинъ ВЪ БЕССАРАБІИ рядомъ съ аптекой Бонгардта и книжнымъ магазиномъ Шаха.
Складъ НАСТОЯЩИХЪ УСОВЕРШЕНСТВОВАННЫХЪ
Обученіе безплатно.
ПЕВНЕВЫХЪ МАШИНЪ старой и новой конструкціи всѣхъ системъ. 26 р.
ПЕРВАЯ ДѢЙСТВИТЕЛЬНАЯ КОНКУРРЕНЦІЯ.
Ручныя на деревянныхъ подставахъ съ изящными колпаками отъ 26 руб
Ручныя на деревянныхъ подставахъ съ изящными колпаками отъ 26 р.
Продавая безъ посредства дорого-стоящихъ агентовъ и посредниковъ, какъ принято въ другихъ фирмахъ, мы въ состояніи