Подписная цѣна съ доставкой и пересылкой въ другіе города:
На 1 мѣсяцъ 1 р. -- к.
» 3 » 2 » 75 »
» 6 » 5 » — »
На годъ - - 9 » — »
ОБЪЯВЛЕНІЯ
на 1-й страницѣ (до текста) за строку колонеля 20 коп. за каждый разъ.

Одесскія Новости

Подписная цѣна безъ пересылки и доставки:
На 1 мѣсяцъ — р. 90 к.
» 3 » 2 » 50 »
» 6 » 4 » 50 »
На годъ - - 8 » — »
ОБЪЯВЛЕНІЯ
на 4-й страницѣ (послѣ текста) за строку колонеля 10 коп. за каждый разъ.

Газета политическая, литературная, научная, общественная и коммерческая.

№ 3440. СУББОТА 21-го ОКТЯБРЯ 1895 Г. Выходятъ ежедневно, не исключая и дней послѣ-праздничныхъ. СУББОТА, 21-го ОКТЯБРЯ 1895 Г. № 3440.

Городской театръ.

Антреприза Г. Ф. Горѣева. Въ субботу, 21 октября 1895 г. По случаю Высоторжественнаго дня Восшествія на Престолъ ЕГО ИМПЕРАТОРСКАГО ВЕЛИЧЕСТВА ГОСУДАРЯ ИМПЕРАТОРА, НИКОЛАЯ АЛЕКСАНДРОВИЧА передъ началомъ спектакля арт. город. хоромъ и оркестромъ исп. будетъ народный гимнъ «Боже, Царя храни». Итальянск. оперными артистами представ. будетъ оперa въ 4 дѣйст. и 8 карт., муз. Верди. Участвующія: г-жи Муніосъ, Гверрина, Фабри (для 1-го дебюта), Де-Сандри, Тт. Дюро, Борги, Травальини, Форнари, Табеллини. Начало въ 8 час. вечера. Цѣны мѣстамъ оперныя, обыкновенныя.

Анонсъ: Въ воскресенье, 22 октября, предст. будетъ: «ФАУСТЪ» оп. въ 4 д. и 6 карт., муз. Гуно. Участв.: г-жи Терезелла, Кванни, Миланова, гг. Пандольфини, Скотти, Танцини, Табеллини. Въ понедѣльникъ, 23 октября, предст. будетъ: «НОРМА», оп. въ 4 д. и 5 карт., муз. Беллини. Участв.: г-жи Муніосъ, Терезелла, Де-Сандри, гг. Дюро, Танцини, Форнари.

Касса открыта ежедневно съ 10 ч. у. до 2 ч. поп. и съ 5 ч. дня до окончанія спектакля и въ дни воспектакльные съ 10 ч. утра до 2 ч. поп. и съ 5 ч. дня до 8 час. веч. Билеты амфитеатра и галлереи продаются только въ день спектакля.

Русскій театръ.

Въ субботу, 21 октября, по случаю Высоторжественнаго дня Восшествія на Престолъ ЕГО ИМПЕРАТОРСКАГО ВЕЛИЧЕСТВА ГОСУДАРЯ ИМПЕРАТОРА НИКОЛАЯ АЛЕКСАНДРОВИЧА передъ началомъ спектакля оркестромъ и хоромъ исполнится будетъ народный гимнъ «Боже, Царя храни».

Всемірно-извѣстной труппой Лиллипутовъ

ПРЕДСТАВЛЕНО БУДЕТЪ:

УТРОМЪ: „Лиллипуты въ Африкѣ“ [Die Lilliputaner in Africa], обстановочная комедія съ пѣніемъ и танцами въ 5 актахъ, соч. Нестро. Новыя декораціи.
1) Пристань. Отходъ парохода.
2) На палубѣ парохода.
3) Въ Африканской пустынѣ.
4) Африканское бюро.
5) Побѣда

ВЕЧЕРОМЪ: „Веселые Бродяги“ [Lumpasi vagabundus], Волшебная комедія въ 3 дѣйств. и 6 картин., съ пѣніемъ.

Въ воскресенье, 22-го октября, УТРОМЪ: СПЕКТАКЛЬ ЛИЛЛИПУТОВЪ по уменьшеннымъ цѣнамъ. ВЕЧЕРОМЪ: „НАШИ ДОНЪ-ЖУАНЫ“.

Цѣны уменьшенныя.

Русскій театръ. Въ воскресенье, 22 октября 1895 г. Общественнымъ московскихъ артистовъ представлено будетъ въ 1-й разъ по возобновленіи: «НАШИ ДОНЪ-ЖУАНЫ», оперетта въ 3 д., муз. Роте. Участв.: г-жи Смолина, Муратова, Проискал, Струйская, Гильдебрандтъ, гг. Долинъ, Дмитріевъ, Добротинъ, Каменскій, Семеновъ-Самарскій, Гончаровъ, Щербаковъ и др. Начало въ 8 ч. вечера. Въ понедѣльникъ, 23 октября, во 2-й разъ новая оперетта «Ночь въ Венеціи» муз. Штрауса. Въ скоромъ непродолжительномъ времени новая оперетта „Дипломатъ на изнанку“, муз. Штрауса. Въ воскресенье, 22-го октября, извѣстной труппой лиллипутовъ дано будетъ два утреннихъ спектакля для дѣтей по уменьшеннымъ цѣнамъ.

Главный администраторъ Н. Н. Кисслевичъ.

ЗАЛЪ БЛАГОРОДНАГО СОБРАНІЯ.

Въ понедѣльникъ, 23-го октября 1895 года СОСТОИТСЯ двадцатипятилѣтній юбилейный

КОНЦЕРТЪ Э. Д. УРБАНЕКА,

При благосклонномъ участіи: М. Л. Василенко, М. Е. Медвѣдской-Батогъ, Р. М. Фонъ-Эстъ, Н. А Бертензонъ-Абель. Гг. артиста Императорскихъ театровъ А. Н. Николаева, Артиста скрипача А. Х. Анемояни, А. Т. Корвина, гг. Суока и Н. Н. Ляхницкаго.

Билеты можно получать въ музыкальномъ магазинѣ Бр. Бальцъ (быв. Цамотти). 12512—Г-1

Французскій циркъ ЖАНА ГОДФРУА,

въ субботу, 21 октября, 1895 г., ДАНО БУДЕТЪ первое представленіе.

Начало въ 8 часовъ вечера.

БѢГА и СКАЧКИ

будутъ 22-го октября

Начало въ 1½ часа дня.

И. А. Эдельштейнъ и Ко

Балки двутавровыя, желѣзныя, разныхъ заводовъ

Рельсы желѣзнодорожные разныхъ типовъ и размѣровъ и др. строительные матеріалы.

Одесса, Большая Арнаутская, 42 (м. Риш. и Пушк.) Телефонъ 519

Гипсовыя несгораемыя доски

для потолковъ и простѣнковъ.

Скульптурныя твердо-литыя украшенія

для построекъ.

РАЙХЪ и ФРИДЪ

Ланжероновская ул., д. Старкова (Пале-Роль). Телефонъ № 229.

Спеціальныя доски для уничтоженія СЫРОСТИ.

COGNAC - PONT

Французскій заводъ для выдѣлки коньяка.

Станки-Понтъ, въ г. Одессѣ.

Единственный заводъ въ Россіи, подъ управленіемъ спеціалиста, дистиллирующій вина по настоящимъ аппаратамъ и по способу, употребляющемуся и пригото-вляющій КОНЬЯКЪ въ городѣ того-же имени, по Франціи.

Продаются во всѣхъ лучшихъ магазинахъ. Телефонъ № 216. 12443—Г—1

Елисаветградъ.

Суконно-мануфактурный магазинъ А. Г. КОГОНА,

Большая-Перспективная улица, домъ Я. Гольденберга.

Симъ объявляетъ, что къ осеннему и зимнему сезонамъ полученъ громадный ассортиментъ товаровъ изъ лучшихъ русскихъ и заграничныхъ фабрикъ. Обращаю вниманіе гг. по купателей, что торговля противъ прежняго значительно разширена и товаръ пріобрѣтаетъ непосредственно изъ первыхъ рукъ, что и дастъ возможность понизить цѣны на всѣ находящіяся въ магазинѣ товары. Пріемъ заказовъ МУЖСКИХЪ, ДАМСКИХЪ и ДѢТСК. ПЛАТЬЕВЪ.

ТОРГОВЛЯ ПРОИЗВОДИТСЯ БЕЗЪ ТОРГА.

Краткій прейсъ-курантъ:

Пиджакъ шерстяной лучшаго качества отъ 2 р. 50 к. Барашекъ для дамскихъ жакетовъ и ротондъ 3 р. Конфексіонъ новѣйш. ткани для покрышекъ шубъ и ротондъ отъ 1 р. 45 к. Драдамскихъ 2-хъ арш. ширины лучшаго качества для платьевъ отъ 55 к. Шевіотъ черный для амскихъ выходныхъ костюмовъ отъ 75 к. Бумазея новѣйшихъ рисунковъ отъ 13 к. Суконныя одѣяла 3-хъ арш. отъ 2 р. 65 к. Платки теплые отъ 1 р. 85 к.

С. В. МОЛЧАНОВЪ,

складъ бумагъ, фабрикъ К. Х. НЕБЕ и др.

Писчая, почтовая, печатная, книжная и оберточная. Папирооная въ бобинахъ и листахъ.

Пріемъ заказовъ на спеціальные сорта.

Одесса, Коблевская № 24, телефонъ № 322. 12453—Г-1

(УРБЭНЪ)

ОБЩЕСТВО СТРАХОВАНІЯ ЖИЗНИ

ВЫСОЧАЙШЕ утвержденное къ дѣятельности въ Россіи 2 іюня 1889 года.

Контора: Херсонская, 24.

предоставляетъ льготы взамѣнъ участія въ прибыляхъ по страхованію жизни, въ случаѣ болѣзни, а равно временной или полной не способности страхующагося къ труд

ДОКТОРЪ ПРЕЙСМАНЪ

ПРИНИМАЕТЪ СПЕЦИАЛЬНО

по венерическ. и накожнымъ болѣзнямъ

отъ 9—12 и отъ 5—7 час. вечера.

Собственный домъ, Карантинная ул., № 8.

ФОТОГРАФІЯ ЛИХТЕНБЕРГА

существующая съ 1878 г. и удостоенная ЗОЛОТОЙ МЕДАЛИ на 2-ой фотографической выставкѣ въ Одессѣ въ 1894 году ПЕРЕМѢЩЕНА съ 20-го августа съ Ланжероновской ул. ВЪ СПЕЦІАЛЬНО ЗАНОВО-УСТРОЕННОЕ ПОМѢЩЕНІЕ на углу Дерибасовской и Екатерининской улицъ, въ домѣ Маврокордато. Входъ съ Екатерининской улицы. 10845—3—1

БОГЕМСКІЙ МАГАЗИНЪ У. СИГАЛЪ

Уголъ Успенской и Екатерининской, домъ Вальтуха.

Имѣю честь довести до свѣдѣнія публики, что, открывая при оптовомъ моемъ магазинѣ спеціально-розничное отдѣленіе, для котораго вновь заказаны всевозможные товары, я назначилъ

= БОЛЬШУЮ ПРОДАЖУ =

на всѣ оставшіяся отъ прежнихъ полученій

лампы, висячія столовыя, ночные фонари-ампелы и всѣ ламповыя принадлежности,

Продажа продолжится съ 22 октября по 1-е декабря с. г. ЦѢНЫ БЕЗЪ ТОРГУ.

Съ почтеніемъ У. СИГАЛЪ.

Рисовое Мыло Лобера, пользующееся 40 лѣтъ все болѣе и болѣе возрастающимъ спросомъ, самое лучшее и смягчающее кожу туалетное мыло. Цѣна 25 коп. ЗВАЛЬДА ГЕЛЬДЕРА, Ришельевская ул., № 10, (между Полицейской и Почтовой), и во всѣхъ ЗА КУСОКЪ, въ Косметическомъ магазинѣ лучшихъ косметическихъ магазинахъ Одессы, а также и въ провинціи.

Циклодромъ п. у. А. А. ЦОРНА.

Екатерининская. № 14, Бубы, прот. Пале-Ролля,

съ сего 1-го октября зимній сезонъ начался. Сегодня, и по праздничнымъ и воскреснымъ днямъ будетъ играть хоръ военной музыки 15 стрѣлковаго Его Высочества полка князя Черногорскаго Николая 1-го подъ управленіемъ капельмейстера Ф. И. Ильяхъ. Манежъ открытъ ежедневно отъ 7 часовъ утра до 10 час. вечера, уроки велосипедной ѣзды и велосипеды на прокатъ, а также по вторникамъ и пятницамъ уроки гимнастики преп. г. Новакъ, уроки фехтованія преп. г. Лугаръ.

РИСОВАЛЬНЫЕ КУРСЫ

КЛАССНАГО ХУДОЖНИКА М. М. МАНЬЯМЪ

Уголъ Дворянской и Нѣжинской ул., д. Мармарино, № 19/47.

На курсы принимаются лица обоего пола, взрослые и дѣти. Пріемъ учащихся и выдача программъ ежедневно отъ 12 до 2 час. дня и отъ 7 до 9 ч. веч. Пишемъ живописъ масломъ и красками. 12472—Г—1

Въ Ярославскомъ магазинѣ

И. М. СОЛОВЬЕВА

въ ОДЕССѢ, на Ришельевской улицѣ д. № 8, между Дерибасовской и Греческой улицами.

ПОЛУЧЕНЫ ВЪ БОЛЬШОМЪ ВЫБОРѢ:

шерстяныя одѣяла, чулки, носки,

ФУФАЙКИ, КАЛЬСОНЫ, ЦВѢТНАЯ БУМАЗЕЯ и

Оренбургскіе платки.

Правленіе Одесскаго Общества содѣйствія физическому воспитанію дѣтей имѣетъ честь покорнѣйше просить гг. членовъ общества пожаловать въ Общее Собраніе, имѣющее быть въ воскресенье, 29 октября 1895 г., въ 8 час. вечера, въ зданіи Городской думы. 12314-Г-1

МЫЛО ПРОВИЗОРА А. М. ОСТРОУМОВА ОТЪ ГОЛОВНОЙ ПЕРХОТИ КУСОКЪ 30 Коп. ПРОДАЕТСЯ ВЕЗДѢ ДВОЙНОЙ КУСОКЪ 50 Коп. 11140—М—1

МОЛОКО

цѣльное деревенское каждый день свѣжее по 14 коп. кварта. МАСЛО кухонное соленое отъ 30 к. ф., топленое 35 к. ф. Столовое: самые высокіе сорта отъ 40 до 70 к. ф. Сливки кофейныя отъ 40 к. кварта, сбивныя отъ 80 к. кварта. Сметана 30 и 35 к. фунтъ. Творогъ и Простокваша. Медъ очищенный сепараторомъ. Повидло изъ сливъ, бульонъ и разн. др. сельскіе продукты. Молоко доставляется на домъ. Торговля К. Перетятковича, Дерибасовская, № 91 д. Жульена, въ дворѣ направо.

БАРСКАЯ КВАРТИРА

за ново-отдѣланная 7-ми комнатъ съ кухнею, ванной, садикомъ, 2 комнаты для прислуги всѣми удобствами по желанію и каретный сарай, конюшня отдается въ наемъ, уголъ Ямской и Килжеской, домъ № 2. 12053—Г—1

Въ Деребчинскомъ имѣніи

Барона Ар. Ар. Маса,

въ 10 верстахъ отъ станціи Ю. З. Ж. Д. Рахны, продаются чистокровныя и полукровныя лошади англійской скаковой породы и полукровныя Тракенской породы легкаго экипажнаго сорта. 12433—Г—1

ПОСТУПИЛЪ ВЪ ПРОДАЖУ у извѣстныхъ книгопродавцевъ

КОММЕНТАРІЙ къ четвертому изданію

РОССІЙСКОЙ ФАРМАКОПЕИ

составилъ И. Кальнингъ,

съ предисловіемъ проф. В. А. Тихомирова, 2 тома 2000 стр. съ 418 рисунками.

Изд. Т. И. Гагенъ. Москва.

Цѣна 12 руб., въ переплетахъ 14 руб. или 20-ю отдѣльными выпусками по 60 коп. 8200—М—1

ОТЪ КОНТОРЫ

Энциклопедическаго словаря

БРОКГАУЗА и ЕФРОНА.

Смотри 4-ю страницу.

Повѣренный Л. М. Мростъ

по прежнему проживаетъ по Троицкой ул. (уг. Александровскаго проспекта) въ домѣ Эгиза, № 43, и принимаетъ ежедневно отъ 8—9½ час. утра и отъ 6—8 ч. веч. 12432—Г-1

На Новомъ молѣ

ДРОВА кавказскія, совершенно сухія, дешево продаются съ парохода „Прохоровъ“ до 26-го октября. 12404—Г—1

Желаютъ купить МЕБЕЛЬ

мало-подержанную для жилой квартиры въ 4 или 5 комнатъ. Адресъ узнать въ конторѣ „Одес. Новостей“ подъ лит. М. 12353—Г—1

ПРИВОДНЫЕ

РЕМНИ

Акціонернаго Общества «ТЕМЛЕРЪ и ШВЕДЕ» въ Варшавѣ,

имѣются на складѣ Торговаго дома „Князь Юрій Гагаринъ и Ко“

Сабанѣевъ мостъ, № 1.

ДАНТИСТЪ возвратился и принимаетъ по зубнымъ болѣзнямъ

КИШИНЕВЪ Б. ФИНЪ.

по прежнему. *Александровская улица, д. Э. Брауштейна, противъ цирка,*

ПАМЯТЬ

(лицъ каждаго возраста) укрѣпляетъ въ 10 ур. профессоръ мнемоники С. ФАЙНШТЕЙНЪ, ИНОГОРОДНИМЪ преподаетъ заочно.

Методъ премированъ Парижск. академіей. Условія высылаются за одну 7-копѣеч. марку, вмѣстѣ съ книгою (5-ое изданіе) „ЧТО ТАКОЕ ИСКУССТВО УКРѢПЛЕНІЯ ПАМЯТИ?“ — а шесть 7-коп. марокъ; на вѣленой бумагѣ за восемь 7-коп. марокъ. Адресъ: Одесса, Гаванная ул., д. № 6, Бродской (О. П.), кв. 8, (рядомъ съ Городскимъ садомъ), бель-этажъ.

Профессоръ мнемоники 11924—Г—1

ЕЖЕНЕДѢЛЬНОЕ движеніе пароходовъ Австрійскаго Ллойда.

ПРИНИМАЮТСЯ ГРУЗЫ и ПАССАЖИРЫ.

Во вторникъ, 24 октября, въ 4 ч. дня ВЪ КЮСТЕНДЖИ, ВАРНУ, БУРГАСЪ, КОНСТАНТИНОПОЛЬ, а также по линіямъ АНАТОЛІЙСКОЙ, ОЕССАЛІЙСКОЙ, СИРІЙСКОЙ, ЕГИПЕТСКОЙ, въ ТРІЕСТЪ, ИНДІЮ, КИТАЙ, ЯПОНІЮ и во ВЛАДИВОСТОКЪ (только грузъ) стоитъ пароходъ

„АПОЛЛО“

За подробными свѣдѣніями обращаться въ агентство Австрійскаго Ллойда на Ланжероновской улицѣ домъ № 13.

Дешевое обученіе

французскому языку съ практикою, каждаго лица отдѣльно, три раза въ недѣлю—4 рубля въ мѣсяцъ, съ 10 до 1 и съ 3 до 6 часовъ. Гаванная ул., противъ Малаго переулка, д. Хотовицкаго № 13, кв. 5, крыльцо съ улицы М. L.

При сегодняшнемъ № «Одесскихъ Новостей» г. г. подписчикамъ въ г. Елисаветградѣ и его уѣздѣ разсылается объявленіе суконно-мануфактурнаго магазина А. Г. Когона въ Елисаветградѣ.

По случаю Высоторжественнаго Дня Восшествія на Престолъ Его Императорскаго Величества Государя Императора слѣдующій номеръ «Одесскихъ Новостей» выйдетъ въ понедѣльникъ, 23 октября.

Извѣщеніе.

Одесское окружное правленіе Императорскаго россійскаго общества спасанія на водахъ покорнѣйше проситъ гг. почетныхъ, пожизненныхъ и дѣйствительныхъ членовъ одесскаго округа пожаловать въ воскресенье, 22-го сего октября, въ 11½ часовъ утра, въ шлюпочное помѣщеніе портового управленія въ Карантинной гавани для присутствія при освященіи спасательной лодки, пожертвованной для нуждъ Одесскаго округа пожизненнымъ членомъ общества И. И. Соколовымъ.

ТЕЛЕГРАММЫ „Одесскихъ Новостей“

Отъ «Россійск. телеграфнаго агентства».

20-го октября. (1-го ноября)

ПЕТЕРБУРГЪ. Въ «Правительственномъ Вѣстникѣ» оглашенъ Высочайшій рескриптъ на Имя предсѣдателя Императорскаго Православнаго Палестинскаго Общества Великаго Князя Сергія Александровича, въ которомъ между прочимъ сказано: «Принявъ въ 1884 году званіе Почетнаго Члена Общества, Я въ теченіе 10 лѣтъ съ особеннымъ вниманіемъ слѣдилъ за плодотворною его дѣятельностью. Нынѣ Мнѣ пріятно выразить Вамъ сердечную Мою признательность и Мое благоволеніе всѣмъ усердным дѣятелямъ общества, трудящимся для достиженія просвѣтительныхъ и благотворительныхъ цѣлей онаго. Сохраняю твердую надежду, что и впредь покровительствуемое Мною подъ Вашимъ опытнымъ руководствомъ Императорское Православное Палестинское Общество потщится слѣдовать тому-же пути, неукоснительно исполняя завѣты Незабвеннаго Своего Основателя».

Сегодня, въ годовой день кончины въ Бозѣ почившаго Императора Александра III, были совершены заупокойныя литургіи и панихиды въ Петропавловскомъ соборѣ и всѣхъ другихъ соборахъ и церквахъ, частяхъ войскъ и разныхъ учрежденіяхъ столицы.

Сегодня по Высочайшему повелѣнію бѣднымъ жителямъ Петербурга, Царскаго Села, Гатчины. Петергофа и Кронштадта были предложены поминальные обѣды. Въ Петербургѣ обѣды были предложены также отъ митрополита Александро-Невской лавры.

Газеты вышли въ траурной рамкѣ, благоговѣйно посвятивъ памяти въ Бозѣ почившаго Царя-Миротворца глубоко прочувствованныя статьи.

19 октября бывшій министръ внутреннихъ дѣлъ, нынѣ предсѣдатель комитета министровъ статсъ-секретарь Дурново, прощался съ бывшими подчиненными.

«Второй разъ мнѣ приходится разставаться съ чинами министерства внутреннихъ дѣлъ. Какъ въ первый разъ, такъ и теперь, я преисполненъ чувствами сердечной благодарности ко всѣмъ трудившимся со мною и помогавшимъ мнѣ въ трудной дѣятельности.

По словамъ «Правительственнаго Вѣстника», эти отчетливо и выразительно произнесенныя слова неоднократно вызывали проявленія искренняго сочувствія. Бывшій министръ прощался съ каждымъ представителемъ министерства въ отдѣльности и не могъ не замѣтить, что сказанное имъ оставило на всѣхъ слушавшихъ глубокое впечатлѣніе.

Въ засѣданіи Академіи наукъ 19 октября состоялось одинадцатое присужденіе пушкинскихъ премій. Удостоены половинной преміи: переводъ Вейнберга трагедіи Шиллера, «Марія Стюартъ»; почетныхъ отзывовъ---сочиненія Лугового, «Историческія картинки и разныя разсказы» --- Случевская; стихотворный переводъ трагедій Расина---Федора Поливанова. Въ томъ-же засѣданіи присуждена единовременная премія, за лучшее сочиненіе о Жуковскомъ Чешихину, представившему изслѣдованіе: «Жуковскій, какъ переводчикъ Шиллера». Полной преміи профессора Котляревскаго — въ тысячу рублей удостоено сочиненіе профессора Кулаковскаго «Иллиризмъ»— изслѣдованіе по исторіи хорватской литературы періода возрожденія; половинныхъ премій—«Обзоръ звуковыхъ и формальныхъ особенностей болгарскаго языка»—доктора славянской филологіи Лаврова, «Матеріалы для словаря древне русскаго языка» — профессора московскаго университета Дювернуа, изданные его вдовой.

Въ Торгово-Промышленной Газетѣ» помѣщена статья «Мѣры противъ спекуляцій». Въ статьѣ говорится: «вслѣдствіе особенно рѣзкаго развитія биржевой спекулятивной игры—поставлены на ближайшую очередь пересмотръ и разработка многихъ вопросовъ, входящихъ въ область биржевого и акціонернаго законодательствъ».

БЕРЛИНЪ. Сегодня, по случаю годовщины кончины въ Бозѣ почивающаго Императора Александра III. была отслужена, въ русской посольской церкви заупокойная литургія и панихида, на которой присутствовали: Германская императорская чета и пребывающія въ Берлинѣ высокопоставленныя особы.

ПАРИЖЪ. Португальскій король сдѣлалъ прощальный визитъ президенту республики и выѣхалъ въ Германію.

Распространился слухъ, что Ганото отказался отъ портфеля иностранныхъ дѣлъ.

Буржуа продолжаетъ вести переговоры о сформированіи министерства.

Министерство Буржуа сформировано: Буржуа—министръ-президентъ и министръ внутреннихъ дѣлъ. Рикаръ—министръ юстиціи и вѣроисповѣданій; Кавеньякъ—военный; Локруа—морской, Бертело — народнаго просвѣщенія, Думе --- финансовъ, Тюйо прочатъ министромъ общественныхъ работъ. Мезюреръ—торговли, Комбъ—колоній; не назначены еще министры иностранныхъ дѣлъ и земледѣлія.

ЛОНДОНЪ. Салисбюри произнесъ въ Уэтфордѣ рѣчь, въ которой сказалъ, что правительство не инициаторъ, а преемникъ во внѣшней политикѣ, которую въ интересахъ постоянства въ отношеніяхъ къ иностраннымъ державамъ, онъ будетъ стараться приводить лойяльно.

КОПЕНГАГЕНЪ. Сегодня королевская фамилія присутствовала въ русской церкви на панихидѣ по въ Бозѣ почившемъ Императорѣ Александрѣ III.

СОФІЯ. Кобургскій открылъ собраніе рѣчью, въ которой, упомянувъ о радушномъ пріемѣ болгарской депутаціи въ Россіи, высказалъ увѣренность, что отношенія Болгаріи къ Россіи непремѣнно улучшатся.

Коммерческія телеграммы.

20 октября.

Нью-Іоркъ. Пшеница повысилась на 3/8 ц., кукуруза понизилась на 1/8 ц.

Берлинъ. Настроеніе твердое. Пшеница повысилась на 2¼ м., рожь повысилась на 1¾ м.

Лондонъ. Рынокъ спокоенъ. Хорошіе сорта пшеницы 25/6 ш., Никопольская 23/6, Каховская 22/3, кукуруза

Антверпенъ. Настроеніе колеблющееся. Пшеница 13½ ф., кукуруза 10⅞ ф., ячмень 9⅞ фр., кольза 22 ф.

Роттердамъ. Рожь 97 гульд., ячмень 92 г.

Амстердамъ. Рожь 98 г., ячмень 92 г.

Гамбургъ. Немного тверже. Рожь 78—84 м., ячмень 79 м.

Мангеймъ. Пшеница 100—115 м., ячмень 79 мар.

Метеорологическая телеграмма.

Телеграмма главной физической обсерваторіи, полученная метеорологической обсерваторіей Императорскаго Новороссійскаго университета.

Общее состояніе погоды въ Европѣ.

Петербургъ, 20 октября.

Константинополь: Барометръ 767,0, штиль, туманъ, температура + 13,2°R., влажность воздуха 98%.

Гріестъ. Барометръ: 773,0, вѣтеръ ONO умѣренный, пасмурно, температура +6,° R., влажность воздуха 43%, осадковъ 1 миллиметръ. Низкое давленіе на сѣверѣ Европы, въ въ Водэ 751, въ Вардэ и Мезени 752. Максимумы: въ Ирбитѣ 781 и въ Германіи 777. Осадки на сѣверо - востокѣ. Вчера осадки во многихъ мѣстахъ, кромѣ восточныхъ и юго-восточныхъ губ. Температура выше нормы на югѣ и востокѣ Россіи на 3,2 и 5,6°R. Ниже на западѣ и сѣверо-западѣ Россіи и Европы. Морозы въ Швеціи и Финляндіи.

Ожидаемая въ ближайшемъ будущемъ погода.

Ожидается дождь, снѣгъ и вѣтрено на сѣверѣ и востокѣ; сухая погода на западѣ и югѣ; нѣсколько холоднѣе въ юго-западныхъ губ.

Правительственныя распоряженія.

ВЫСОЧАЙШІЕ ПРИКАЗЫ.

По гражданскому вѣдомству, 13 октября 1895 года, № 61.

НАЗНАЧЕНЪ: секр. при директорѣ департамента полиціи, надв. сов. Зыдайпровскій, Таврич. губ., земск. начальникомъ 3 уч. Днѣпровскаго у., Таврич. губ.

Высочайшимъ приказомъ опредѣляются въ службу: болгар. войскъ, капитанъ Стояновъ—въ кавказскую гренадерскую Его Императорскаго Высочества Великаго Князя Михаила Николаевича артиллер. бригаду; капитанъ Ванковъ—въ 33 артиллер бригаду, штабсъ-капит., подпоручикъ Теповичаровъ—въ 1-ю гренадерскую, ген.-фельдмаршала графа Брюса, артиллерійскую бригаду.

По опредѣленіямъ одесскаго полиціймейстера, утвержденнымъ г. одесскимъ градоначальникомъ 16 и 19 текущаго октября, нижепоименованныя лица на основаніи изданнаго его превосходительствомъ 12 марта 1893 года обязательнаго постановленія, подвергнуты за нарушеніе постановленія одесской городской думы по санитарной части денежнымъ взысканіямъ, а именно: домовладѣльцы—Митрофа Фомичева и Григорій Сонкій по 5 рублей Варвара Асютина въ 15 руб. и Марія Корнштейнъ въ 50 руб. (В. О. Г.)

Знаменательная годовщина.

Сегодня минулъ ровно годъ съ тѣхъ поръ, какъ, погруженный въ печаль по случаю кончины Своего Вѣнценоснаго Родителя, Государь Императоръ Николай Александровичъ принялъ на Себя бремя управленія обширнѣйшимъ государствомъ въ мірѣ. Оплакивая Царя-Миротворца, русскій народъ находилъ тогда утѣшеніе въ только - что восшедшемъ на Престолъ Моло домъ Монархѣ.

Восшествіе на Прародительскій Престолъ Молодого, полнаго энергіи и силъ Царя, одушевленнаго желаніемъ повести Свой народъ по пути славы, привѣтствовалось всею Русью, какъ новая заря надъ русскою землею. Уже въ первомъ Своемъ Манифестѣ Императоръ Николай II даетъ священный обѣтъ «всегда имѣть единою цѣлью мирное преуспѣяніе, могущество и славу дорогой Россіи и устроеніе счастья всѣхъ вѣрноподданныхъ».

Умудренный уже государственнымъ опытомъ, какъ Предсѣдатель Комитетовъ по сооруженію Сибирской желѣзной дороги и по оказанію помощи пострадавшимъ отъ неурожая, изучивъ Россію изъ края въ край, объѣхавъ всю Европу, Азію и Африку, Молодой Царь уразумѣлъ, въ чемъ залогъ счастья и благоденствія ввѣреннаго Его заботамъ народа. Онъ видитъ въ просвѣщеніи народа, въ поднятіи его умственнаго уровня — одно изъ главныхъ средствъ для достиженія могущества и славы дорогой Ему Россіи. Императоръ Николай II и принялъ близко къ сердцу Своему нужды народнаго образованія. Высочайшія резолюціи и отмѣтки о важности и необходимости увеличенія числа школъ въ Россіи послужили новымъ поощреніемъ ободреніемъ для нашихъ отзывчивыхъ на народныя нужды земствъ и городскихъ управленій. Отовсюду начинаютъ получаться извѣстія объ открытіи новыхъ школъ и народныхъ читаленъ. Возникъ въ тоже время вопросъ и объ обязательномъ обученіи, который находитъ себѣ все больше и больше адептовъ.

На ряду съ развитіемъ народнаго образованія, правительство въ первый годъ Царствованія Императора Николая II сдѣлало очень много для упроченія у насъ высшаго женскаго образованія. Снова вызваны къ жизни высшіе женскіе врачебные курсы подъ наименованіемъ «женскаго медицинскаго предполагается открытіе высшихъ женскихъ курсовъ.

И въ другихъ сферахъ государственной и общественной жизни замѣчалось въ истекшемъ первомъ году Царствованія Молодого Царя большое оживленіе.

Въ области внѣшней политики Россія при Императорѣ Николаѣ II продолжала держаться завѣтовъ Царя-Миротворца. Все болѣе и болѣе сближаясь съ дружественнымъ намъ французскимъ народомъ, Россія въ то же время сохраняла вполнѣ удовлетворительныя отношенія и со всѣми другими народами.

Таковы бѣглые итоги перваго года Царствованія Императора Николая II.

День Восшествія на Престолъ Русскаго Царя искони праздновался у насъ съ большою торжественностью. Съ тѣмъ большею торжественностью будетъ праздноваться нынѣшняя первая годовщина восшествія на Престолъ Императора Николая II.

Вниманію гг. уполномоченныхъ одесскаго городского кредитнаго общества.

Въ особой брошюрѣ я высказалъ уже свои соображенія о необходимости и цѣлесообразности нѣкоторыхъ нововведеній въ дѣлахъ гор. кредитнаго общества.

Чтобы наглядно ознакомить заинтересованныхъ лицъ съ принципомъ рекомендуемой мною финансовой реформы, считаю не лишнимъ настоящимъ письмомъ резюмировать главныя основанія моей печатной брошюры, подъ заглавіемъ: «Проэктъ финансовой реформы въ одес. гор. кред. обществѣ», съ дополненіями, имѣющей разсматриваться въ ближайшемъ общемъ собраніи гг. уполномоченныхъ.

Основаніемъ моихъ разсчетовъ о выгодахъ заемщиковъ служатъ главнымъ образомъ *распредѣленіе среди членовъ-заемщиковъ всѣхъ серій резервнаго капитала въ 2½ милл. руб. и образованіе изъ этого капитала фондовъ для заемщиковъ, для каждаго отдѣльно*; затѣмъ вся прибыль банка отъ разныхъ его операцій должна быть зачислена заемщику въ его личные счета, и проценты, нарастающіе на эти фонды, должны служить для нихъ увеличеніемъ.

Такимъ образомъ, фонды эти, согласно разсчетамъ моей таблицы, прогрессивно будутъ увеличиваться, а также и уменьшаться, ибо изъ этихъ фондовъ будетъ браться на уменьшеніе платежей заемщика.

На сколько будетъ выгоденъ проэктируемый мною способъ разсчета съ заемщиками, показываютъ слѣдующія цыфры: при разсчетѣ платежей по 5½% и ссудѣ на 24½ лѣтъ по банковому разсчету, заемщикъ уплачиваетъ 177587 р., а по 5% ссудѣ на 29 лѣтъ 9 мѣс. 180,000 р., по проэктируемой-же банкомъ 4½% ссудѣ срокомъ на 37 лѣтъ заемщикъ уплатитъ 190,750 р., за ссуду въ 100,000 рублей.

Не смотря на то, что мой разсчетъ сдѣланъ на 44 года т. е. въ первомъ случаѣ болѣе на 19½ лѣтъ, во-второмъ на 14½ и въ третьемъ на 7 лѣтъ, общій платежъ по моему разсчету будетъ меньше проэктируемаго разсчета банка на 37 лѣтъ, причемъ разница около 13,000 р. на тѣ-же 100,000 р.; если-же считать 28 лѣтъ по 5½% безъ уменьшенія платежей, то заемщикъ уплатитъ за вышеказанныя 28 лѣтъ около 160,000 р. и разница съ проэктируемымъ разсчетомъ банка на 37 лѣтъ выразится въ суммѣ свыше 30,000 руб.

Еще болѣе выгодный разсчетъ представляетъ погашеніе долга въ короткіе сроки, указанные въ выведенной мною таблицѣ № 2, приложенной къ моему дополнительному проэкту.

Въ моемъ проэктѣ я прежде всего коснулся необходимости конверсіи всѣхъ старыхъ серій въ новую 4½% ссуду и общей переоцѣнкѣ всѣхъ заложенныхъ имуществъ, съ выдачей дополнительной ссуды, ибо это также необходимо, какъ и распредѣленіе 2½ милл. руб. среди заемщиковъ, въ виду того, что съ выпускомъ 4½% ссуды у насъ явятся уже 3 категоріи ея, а именно: 5½%, 5% и 4½% и разсчеты платежей между новыми и старыми серіями являются крайне невыгодными для послѣднихъ.

При теперешнихъ-же правилахъ банка переходъ изъ старыхъ серій въ новыя для многихъ заемщиковъ является крайне обременительнымъ, ибо если онъ не успѣлъ сдѣлать перезалогъ отъ 2 до 4 января или отъ 1 до 3 іюля, то въ остальное время года онъ долженъ платить 2 раза проценты и погашеніе по старой и новой ссудамъ, не говоря уже про потерю на курсахъ и расходъ по перезалогу.

Поэтому въ данномъ случаѣ добавочная ссуда, какъ для перехода, такъ и для образованія фондовъ, окажется вполнѣ цѣлесообразной.

Если распредѣлить резервный капиталъ въ 2½ милл. руб. на капитальный долгъ всѣхъ серій, включая и 48-ю, то получится на него около 5%; по такое распредѣленіе было-бы неправильно, ибо старымъ серіямъ слѣдуетъ больше получить, чѣмъ позднѣйшимъ, и сумма эта окажется достаточной для образованія фонда старымъ серіямъ, позднѣйшимъ-же придется къ фондамъ добавить часть изъ разрѣшенной имъ дополнительной ссуды, новымъ

ми и заемщикамъ не будутъ отрыты личные счеты, всѣ расчеты въ ихъ пользу по сдѣланнымъ мною расчетамъ совершенно измѣнятся.

Наглядный расчетъ прибыли новаго банка, съ указаніемъ пользы, какую онъ принесетъ, выведенъ мною въ дополнительномъ моемъ проэктѣ и подкрѣпляется цыфровыми данными въ особо составленной таблицѣ подъ № 3, приложеной къ дополнительному проэкту.

Всѣ проэктируемыя мною измѣненія въ од. гор. кред. обществѣ не нарушаютъ принципа правительства относительно охраны интересовъ владѣльцевъ облигацій, а наоборотъ—еще—обезпечиваютъ интересы владѣльцевъ ихъ. Съ образованіемъ особыхъ фондовъ заемщиковъ, резервный капиталъ значительно увеличится, чѣмъ и уменьшится, разумѣется, рискъ владѣльцевъ облигацій на случай потери банкомъ, и послужитъ удешевленію частнаго кредита, къ чему такъ энергично стремится нашъ уважаемый г. министръ финансовъ.

Такая финансовая реформа въ нашемъ об—вѣ вызвала-бы большое оживленіе не только среди одесскихъ домовладѣльцевъ, но и остальной части населенія города.

Д. Броунштейнъ.

ИНОСТРАННЫЯ НОВОСТИ.

Къ министерскому кризису во Франціи.

„Rappel“ говоритъ, что такъ какъ министерство пало по частному вопросу, то не слѣдуетъ искать измѣненій въ направленіи политики, а поручить составленіе министерства человѣку изъ той-же партіи, что и Рибо „Echo de Paris» говоритъ, что въ виду неблестящаго наслѣдства, оставленнаго кабинетомъ, самые ярые любите-

Буржуа,

ли портфелей не будутъ теперь гнаться за ними. «Soleil» говоритъ, что потрясеніе, перепесенное министерствомъ при обсужденіи запроса о Кармо, лишило его силы сопротивленія при новомъ запросѣ. „Gaulois“ также говоритъ, что паденіе кабинета было вызвано тѣмъ, что въ запросѣ о Кармо большинство принуждено было вести себя слишкомъ послушно. Локруа говоритъ въ „Radical“, что если это голосованіе палаты послужитъ къ образованію способнаго къ работѣ министерства, то палата успѣетъ дать удовлетвореніе демократіи и выиграть то, что она потеряла въ первые 2 года; если-же оно было плодомъ минутнаго каприза правой, то придется вскорѣ распустить палату. Гюйо говоритъ, что депутаты дискредитировали себя сверженіемъ министерства и своею неспособностью, боязнью

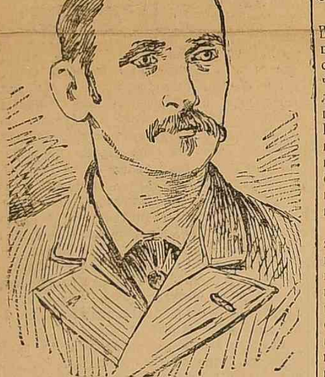

Кавеньякъ.

передъ соціалистами и безпечностью вызываютъ насмѣшки надъ Франціею.

Въ кулуарахъ палаты большое оживленіе; является множество депутатовъ съ цѣлью узнать, какъ развиваются событія. Всѣ почти увѣрены въ томъ, что Буржуа составитъ министерство. Въ Елисейскомъ дворцѣ желали-бы, чтобы Ганото сохранилъ свой портфель, но это считается мало вѣроятнымъ, такъ какъ Локруа, котораго считаютъ однимъ изъ членовъ будущаго кабинета, давно уже находится въ дурныхъ отношеніяхъ съ Ганото.

На замѣчаніе одного изъ соціалистскихъ депутатовъ въ будуарахъ палаты, что низверженіе министерства было отплатою за Кармо, депутатъ правой отвѣтилъ: «а можетъ быть за введеніе налога на конгрегаціи». Альбертъ Кристофль, директоръ Crédit Foncier, о которомъ упоминалось во время дебатовъ въ палатѣ, подалъ въ отставку.

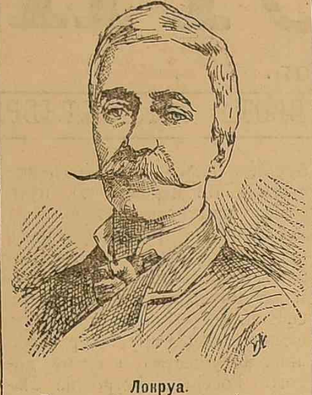

Локруа.

Какъ сообщаетъ телеграфъ, министерство Буржуа уже сформировано: Буржуа — министръ-президентъ и министръ внутреннихъ дѣлъ. Рикаръ — министръ юстиціи и вѣроисповѣданій; Кавеньякъ—военный; Локруа—морской. Бертело—народнаго просвѣщенія, Думе—финансовъ, Гюйо прочатъ министромъ общественныхъ работъ. Мезюреръ—торговли, Комбъ — колоній; не назначены еще министры иностранныхъ дѣлъ и земледѣлія.

Франція. Въ Парижѣ, по случаю годовщины чудеснаго спасенія Русской Императорской Фамиліи совершено въ присутствіи персонала посольства благодарственное молебствіе.

Италія. Радикальные органы поддерживаютъ Кризпи въ его желаніи вступить въ борьбу съ клерикализмомъ; умѣренные предваряютъ его противъ этого. На вопросъ одного депутата, что онъ намѣренъ дѣлать, Кризпи отвѣтилъ, что онъ дѣйствительно считаетъ необходимымъ вести клерикаловъ въ рамки закона, такъ какъ теперешнее положеніе противорѣчитъ логикѣ и разуму и вредитъ идеѣ государства.

Англія. Великобританскій посолъ въ Парижѣ лордъ Дюфферинъ согласился временно занять постъ посла въ Константинополѣ, надѣясь успѣть въ попыткѣ возстановить хорошія отношенія между Англіей и Турціей. Теперешній посолъ въ Константинополѣ Керри—замѣститъ лорда Дюфферина въ Парижѣ. Всѣ политическіе кружки крайне разочарованы маркизомъ Салисбюри и его ставленникомъ Керри. До сихъ поръ разсчитывали, что у Салисбюри имѣлся въ запасѣ какой-нибудь рѣшительный и эффектный дипломатическій ходъ.

„Вестминстерская Газета“ объясняетъ послѣднія неудачи британской политики ея анти-русскимъ направленіемъ по всѣмъ пунктамъ и совѣтуетъ попытать счастія въ совершенно противоположномъ направленіи.

Испанія. Изъ Гаваны телеграфируютъ въ „Central News of germany“, что на-днихъ кубанскіе инсургенты разбили испанцевъ въ сраженіи при Сіерра Гвантаварико. Испанцы потеряли 300 человѣкъ.

Откликъ.

Славяне—славянами, а завтракать надо!—говоритъ одинъ изъ щедринскихъ героевъ, кажется, Глумовъ.

Этотъ афоризмъ могъ-бы быть девизомъ „Кавказа“, если-бы въ нашей помощи, одесское славянское общество оказывало имъ вещественную помощь. Но вотъ цѣлыхъ потоковъ русской крови болгары получили свободу и стали на ноги. Естественно, что наши славянолюбцы, предоставивъ братушекъ своей собственной судьбѣ, вспомнили о болѣе близкихъ намъ братушкахъ-славянахъ, о русскихъ простолюдинахъ, находящихся въ невѣжествѣ.

Распространяться о почтенной дѣятельности одесскаго славянскаго общества не приходится: она у всѣхъ на виду. Изданія для народа, выпускаемыя обществомъ, народныя чтенія,—все это списало славянскому обществу такое сочувствіе, какимъ не пользуется даже спб. славянскій комитетъ. Послѣдній, какъ извѣстно, все еще поглощенъ разными славянофильскими мечтаніями и бреднями, вызывающими справедливый ропотъ даже со стороны такихъ почтенныхъ славистовъ, какъ проф. В. И. Ламанскій.

Камнемъ преткновенія для нашего одесскаго славянскаго общества въ дѣлѣ устройства чтеній и спектаклей въ находящейся-подъ его вѣдѣніемъ городской аудиторіи была недоступность аудиторіи, въ виду высокой поспектакльной платы.

Какъ видно изъ помѣщаемыхъ ниже свѣдѣній, почтенный завѣдующій народной аудиторіей г. Карвацкій возъимѣлъ нынѣ съ ходатайствомъ въ городскую управу объ уменьшеніи платы за пользованіе аудиторіей. Управа, какъ и слѣдовало ожидать, отнеслась вполнѣ сочувственно къ ходатайству г. Карвацкаго. Было бы даже справедливо еще нѣсколько уменьшить предлагаемую г. Карвацкимъ плату.

Во всякомъ случаѣ, теперь представляется возможность организовать въ городской аудиторіи постоянные драматическіе спектакли для народа. Кто-бы ни взялъ на себя устройство такихъ спектаклей—само-ли славянское общество, какой-нибудь кружокъ, или мѣстный драматическій кружокъ, — успѣхъ несомнѣненъ. О важности такихъ народныхъ спектаклей въ Одессѣ, гдѣ нѣтъ спеціально народнаго театра, говорить не будемъ. Въ любителяхъ среди мѣстной интеллигенціи недостатка не будетъ, не трудно будетъ найти и хорошаго режиссера. Имѣются и пьесы, пригодныя для народной сцены.

Рекомендую гг. дѣятелямъ славянскаго общества подумать объ этомъ.

* * *

Гг. одесскіе репортеры зѣло опростоволосились. Они прозѣвали важный фактъ, предвосхищенный у нихъ иностранными газетами. Въ Одессѣ, оказывается, скончался недавно милліонеръ, который обусловилъ выдачу оставленныхъ имъ капиталовъ наслѣдникамъ всевозможными несуразными требованіями. Вслѣдъ за англійскими газетами эту „одесскую легенду“ передаетъ въ послѣднемъ нумерѣ своемъ французская газета „Autorité“, въ нѣсколько измѣненномъ видѣ. Вотъ этотъ новѣйшій варіантъ одесской легенды.

Недавно скончался въ Одессѣ большой оригиналъ изъ числа крупныхъ милліонеровъ, завѣщавшій своимъ четыремъ племянницамъ четыре милліона рублей. По духовному завѣщанію, наслѣдницы, жившія до сего времени въ бѣдности, получаютъ свои части наслѣдства послѣ нѣкотораго испытанія, которому онѣ подвергаются въ теченіе 15 мѣсяцевъ. До полученія наслѣдства будущія милліонерши должны провести 15 мѣсяцевъ въ услуженіи по найму въ качествѣ горничныхъ, прачекъ, работницъ на фермахъ, угольщицъ (?). Въ теченіе дня онѣ должны работать не менѣе 12 часовъ въ сутки, за исключеніемъ праздниковъ и воскресеній.

Опекуны обязаны строго слѣдить за точнымъ выполненіемъ обязательствъ, налагаемыхъ завѣщаніемъ на наслѣдницъ. Всѣ четыре счастливицы съ усердіемъ принялись-де за работу. До сего времени невѣстамъ-богачкамъ сдѣлано 863 предложеній. Невѣсты, однако, какъ видно, весьма разборчивы.

Такова легенда.

Во всей этой легендѣ вѣрно лишь то, что нѣкоторое время тому назадъ въ Одессѣ скончался богачъ, оставившій, какъ говорятъ, своему прямому наслѣднику четыре милліона и не оставившій ни единой копѣйки на дѣла благотворенія.

Улей.

Новости газетъ и журналовъ.

Новый министръ внутреннихъ дѣлъ. Всѣ полученныя вчера столичныя газеты привѣтствуютъ назначеніе новаго министра внутреннихъ дѣлъ.

«Новости» говорятъ:

Вновь назначенный управляющимъ министерствомъ внутреннихъ дѣлъ сенаторъ тайн. совѣти. Иванъ Логиновичъ Горемыкинъ проходитъ государственную службу въ различныхъ вѣдомствахъ и всюду проявлялъ глубокое знаніе дѣла, стойкость убѣжденій и чрезвычайную энергію.

Столь разнообразная юридическая и административная дѣятельность не могла не заинтересовать министерствомъ внутреннихъ дѣлъ обширнаго опыта и всесторонняго знакомства со всѣми основными вопросами государственнаго управленія. Если-же прибавить къ этому специальные труды И. Л. по вопросамъ крестьянскаго управленія и послѣдней земской реформы, то станетъ понятнымъ тотъ интересъ, съ какимъ встрѣчено это высокое назначеніе въ обществѣ и административныхъ сферахъ.

Въ «Новомъ Времени» читаемъ:

Эта важная перемѣна не составляетъ неожиданности. Побкрайней мѣрѣ, объ оставленіи министерства внутреннихъ дѣлъ статсъ-секретаремъ Дурново говорили въ послѣднее время, какъ о дѣлѣ окончательно рѣшеномъ. Кандидатами въ преемники ему называли нѣсколько лицъ, въ числѣ которыхъ имя г. Горемыкина по времени явилось однимъ изъ послѣднихъ.

Новаго министра внутреннихъ дѣлъ ни одна изъ такъ называемыхъ нашихъ „партій“ не можетъ считать въ числѣ «своихъ». Слѣдовательно, въ министерской дѣятельности онъ этимъ ограженъ отъ односторонихъ влеченій, въ ущербъ безпристрастію и справедливости, а для министра внутреннихъ дѣлъ это важнѣе, чѣмъ для всякаго другого министра, по чрезвычайной сложности тѣхъ интересовъ, съ которыми соприкасается его дѣятельность.

Въ pendant къ этому мнѣнію „Новаго Времени“ любопытно будетъ привести слѣдующія замѣчанія издателя «Гражданина»:

Дурно направленные, или легкомысленные, или безпокойные умы могутъ съ приказомъ отъ 15 октября соединить предвѣщаніе чего либо новаго въ области внутренней политики... Ничего рѣшительно не дастъ на такія auspicia права.

„Биржевыя Вѣдомости“ посвящаютъ слѣдующія строки новому министру:

Сенаторъ Горемыкинъ управлялъ межевою частью на правахъ товарища министра юстиціи. Это перемѣщеніе тогда-же объяснилось тѣмъ, что сенаторъ Горемыкинъ является однимъ изъ лучшихъ знатоковъ крестьянскихъ дѣлъ, всесторонне изученныхъ имъ при устройствѣ быта крестьянъ въ губерніяхъ Царства Польскаго, въ должности главнаго комиссара по крестьянскимъ дѣламъ и затѣмъ въ должности оборъ-прокурора второго департамента правительствующаго сената гдѣ главнымъ образомъ сосредоточены „дѣла мужицкія“. Это обстоятельство въ прошлой служебной карьерѣ сенатора Горемыкина пріобрѣтаетъ тѣмъ болѣе знаменательное значеніе, что въ непродолжительномъ времени (въ декабрѣ сего года) въ министерствѣ внутреннихъ дѣлъ должны начаться работы особой коммиссіи по пересмотру дѣйствующаго законодательства о крестьянахъ, предсѣдательствуемой министромъ внутреннихъ дѣлъ.

Глубокое знаніе сельской жизни и съ юридической, и съ бытовой стороны, свойственное сенатору Горемыкину, даетъ намъ надежду, что работы руководимой имъ коммиссіи исправятъ недостатки и пробѣлы этого законодательства соотвѣтственно измѣнившимся условіямъ жизни, не нарушая общаго духа позднѣйшей реформы 19 февраля 1861 года, легшей въ основаніи всего законодательства о крестьянахъ.

Въ послѣднее время сенаторъ Горемыкинъ, какъ извѣстно, принималъ участіе въ работахъ коммиссіи по пересмотру судебныхъ установъ. Дальнѣйшее участіе его въ этой коммиссіи, въ качествѣ главы вѣдомства внутреннихъ дѣлъ, которое, надо думать, не прекратится, будетъ имѣть, несомнѣнно, большое значеніе для скорѣйшаго разрѣшенія вопроса объ измѣненіи этой реформы въ духѣ, ясно подсказаномъ уже жизнью.

Для заключенія приводимъ мнѣніе „Петерб. Газ.“ по поводу новаго назначенія:

Назначеніе на постъ управляющаго министерствомъ внутреннихъ дѣлъ И. Л. Горемыкина будетъ, безъ сомнѣнія, встрѣчено русскимъ обществомъ крайне сочувственно. Новый управляющій министерствомъ имѣетъ за собою долгую и блестящую знаменитъ служебную карьеру, причемъ нельзя не отмѣтить съ особымъ сочувствіемъ того обстоятельства, что И. Л. Горемыкинъ большую часть своего служебнаго пути провелъ на службѣ въ министерствѣ юстиціи. Его близкому знакомству съ вопросами крестьянской жизни, выразившемуся, между прочимъ, въ капитальномъ трудѣ „Бродъ усвоеній и распоряженій правительства объ устройствѣ сельскаго состоянія и учрежденій по крестьянскимъ дѣламъ“, безспорно, суждено играть существенную роль въ крестьянской реформѣ, уже выдвинутой, какъ извѣстно, на очередь и имѣющей завершить и оформить реформу 1861 г. Извѣстны также взгляды И. Л. Горемыкина на смѣшеніе функцій судебныхъ и административныхъ въ учрежденіи земскихъ начальниковъ, далеко не тождественные съ господствующими въ нѣкоторыхъ сферахъ нашего общества. Научное юридическое образованіе и долгое служеніе въ сенатѣ — этомъ хранителѣ законовъ и органѣ правомѣрнаго контроля—естественно выработали въ новомъ управляющемъ министерствомъ духъ и направленіе строгого законопѣда. Порядокъ, законъ, единство—вотъ программа административной дѣятельности, и этимъ духомъ, именно, была проникнута вся предшествующая дѣятельность новаго управляющаго министерствомъ внутреннихъ дѣлъ.

Поползновенія мукомоловъ.

Вслѣдъ за сахаровладѣльцами потянулись и мукомолы. Имъ видите-ли, тоже нужна нормировка.

Наши мукомолы,—говорятъ «Нов.»,—на своихъ слѣдахъ не разъ заводили рѣчь о необходимости установленія нормировки мукомольнаго производства въ виду яко-бы убыточности, которые оно доставляетъ. Но такъ какъ подобныя предложенія не встрѣчали благосклоннаго пріема, то они и выдумали ту-же нормировку уже подъ соусомъ опыта организаціи сбыта русской муки по убыточнымъ цѣнамъ въ видахъ завоеванія иностранныхъ рынковъ. Соблазнять въ данномъ случаѣ наличныхъ мукомоловъ примѣръ сосѣднихъ хлѣбовъ. Въ этомъ отношеніи весьма поучителенъ слѣдующій отрывокъ изъ донесенія торговаго агента нашего министерства финансовъ въ Лондонѣ. На экспортѣ мукомолъ терпитъ, но онъ зарабатываетъ значительные барыши на продажахъ для внутренняго потребленія. Въ результатѣ Англія получаетъ дешевую муку, а населеніе Соединенныхъ Штатовъ должно приплачивать у себя дома какъ за убытки отъ экспорта, такъ и за лишніе барыши своего мукомола.

Въ такое-же положеніе, очевидно, хотятъ поставить русскіе мукомолы и отечественныхъ потребителей своихъ продуктовъ, хотя-бы въ видѣ „опыта“. Точно также несомнѣнно, что, сплотившись въ „союзы», мукомолы поведутъ войну на два фронта: на одномъ противъ потребителя, а на другомъ—противъ производителя зерна, эполоучаго сельскаго хозяина.

„Руки прочь“, господа мукомолы!

Каннибализмъ.

Извѣстный беллетристъ Вл. Короленко, присутствовавшій лично при разборѣ дѣла о принесеніи человѣческой жертвы болтяками, пишетъ въ „Рус. Вѣд.“:

Въ другомъ мѣстѣ, въ болѣе полномъ видѣ, я сообщу свои личныя впечатлѣнія, вынесенныя изъ суда и съ мѣста таинственной драмы. Здѣсь-же, внося свою посильную ленту для освѣщенія фактической стороны этого темнаго дѣла, мы, составители отчета, обращаемся къ тѣмъ немногимъ читателямъ, которые, можетъ быть, интересуются этнографіей полуденную окраину, послужившую къ обвиненію потомковъ каннибализмѣ. Наконецъ, мы не знаемъ, что нужно сдѣлать съ формальной юридической точки зрѣнія,—но мы всѣми силами души взываемъ къ разслѣдованію этого дѣла отъ его начала и до конца!

Отчетъ, почти стенографическій, составленъ В. Короленко совмѣстно съ другими двумя корреспондентами.

ОБЩЕРУССКІЯ НОВОСТИ.

По военному вѣдомству разъяснено, что нижніе чины, пробывшіе въ самовольныхъ отлучкахъ продолжительное время, хотя-бы и достигли 50 лѣтъ, шестаки, на основаніи ст. 84 и 177, обращаются вновь на службу въ свои части для отбытія невыслуженнаго срока.

Образцы новой формы. Государь Императоръ, по всеподданнѣйшему докладу министра финансовъ 7-го іюля 1895 года, Высочайше соизволилъ утвердить образцы новой формы для чиновъ фабричной инспекціи и фабричныхъ ревизоровъ и предоставить министру финансовъ утвердить правила ношенія сей формы и ея описаніе.

О вышеизложенномъ министръ финансовъ, 3 августа 1895 г., донесъ правительствующему сенату, для распубликованія, съ приложеніемъ упомянутыхъ образцовъ правилъ и описанія. (В. О. Г.)

Изо дня въ день.

(Мелочи, наброски и т. п.).

Возиться весь свой вѣкъ со скотами—это непроходитъ даромъ.

Доказательство—ветеринарное дѣло гг. Бржосніовскаго и Тиктинера.

Вотъ дѣльце, отъ котораго достаточно скверно пахнетъ.

Съ этимъ, вѣроятно, согласится и г. Ратнеръ, у котораго съ назначеніемъ ревизіи скотобоенъ открылся насморкъ.

Въ дѣлѣ осталось много недосказаннаго, но и то, что оно дало, вызываетъ многозначительное:

— Эге-гей..

* * *

Не подерись гг. ветеринарные врачи, мы, напр., такъ, пожалуй, и не знали бы, что это за осмотръ скота, который производятъ на бойняхъ разные гг. Тиктинеры.

Чудеснѣйшій осмотръ, для васъ становится яснымъ: съ городскихъ скотобоенъ, послѣ ветеринарнаго осмотра, на рынокъ можетъ поступить отвратительное и вредное мясо.

Вы послѣ этого научнаго осмотра рискуете купить и кушать мясо съ какими-то „коростами“, и какими-то „болячками“ и даже—покорно благодаримъ!—зараженное туберкулезомъ. Этого еще не доставало-

* * *

Вы, можетъ быть, утѣшились-бы тѣмъ, что за это мясо городъ, по-крайней мѣрѣ, взялъ деньги въ свою пользу.

Вы скушали болячку. а городу—польза.

Но, какъ вы знаете, и этого нѣтъ.

Туберкулезъ обыватель долженъ былъ глотать во славу и пользу гг. ветеринаровъ и подворотныхъ.

Относительно врача г. Тиктинера на судѣ установлено, что у него была, тенденція снабжать населеніе мясомъ котораго порядочный человѣкъ не далъ-бы своей собакѣ.

И, вѣроятно, поэтому г. Тиктинеръ не желалъ, чтобы ему въ работѣ помогалъ фельдшеръ.

Фельдшеръ могъ бы ему сказать:

— Г. Тиктинеръ, вы не хорошо дѣлаете, сй Богу!..

А безъ фельдшера работать ему разрѣшилъ г. Ратнеръ.

Г. Ратнеръ, какъ вы уже знаете, человѣкъ съ характеромъ чрезвычайно мягкимъ.

Одинъ врачъ желаетъ работать съ фельдшеромъ—г. Ратнеръ даетъ ему свое благословеніе.

Другой—замѣняетъ фельдшера простымъ рабочимъ—и то ладно.

Только бы самому г. Ратнеру въ супъ не попала коровья болячка, а что до обывателя—чортъ съ нимъ!..

Слопаетъ, ибо еще и не такую мерзость приходится ему отправлять въ желудокъ.

Г. Либманъ, напр., развелъ жуковъ у него въ желудкѣ.

* * *

Подрались гг. врачи, именно, изъ-за болячки.

Г. Бржосніовскій осмотрѣлъ мясо, одобренное г. Тиктинеромъ и нашелъ, что оно никуда негодно.

Г. Тиктинеръ ощетинился.

Вѣдь, это прямо касается его чести и достоинства.

Ахъ, г. Тиктинеръ!..

Г. Тиктинеръ представилъ дѣло такъ, что г. Бржосніовскій, „критикуя“ его работу, набросился на него, сбилъ съ ногъ, уложилъ въ навозъ, потомъ перетащилъ на воловьи кожи, далъ тумака и сталъ душить.

А онъ, г. Тиктинеръ, только добросовѣстно работалъ и былъ смиреѣе того теленка, у котораго онъ не заметилъ болѣзненныхъ наростовъ

* * *

Всѣ свидѣтели говорятъ иное.

Они утверждаютъ, что когда г. Бржосніовскій, провѣряя работу г. Тиктинера (на это онъ имѣлъ право), нашелъ въ ней большіе недочеты, то этотъ смиренный г. Тиктинеръ бросился на г. Бржосніовскаго съ кулаками.

Вполнѣ естественно, если г. Бржосніовскій оттолкнулъ отъ себя этого ветеринарнаго пѣтуха.

И пѣтухъ растянулся на полу и попалъ носомъ въ навозъ.

Вскочивъ, онъ вторично прыгнулъ на г. Бржосніовскаго.

Понятно, г. Бржосніовскій вторично-же оттолкнулъ его отъ себя.

И укрыватель болячекъ вторично распластался на аренѣ своихъ ветеринарныхъ изслѣдованій.

* * *

Выходитъ, что это далеко не одно и тоже—дѣло, какъ изложилъ его въ своей жалобѣ г. Тиктинеръ, и дѣло, какъ передаютъ о немъ свидѣтели.

Нужно очень дурно думать объ всѣхъ этихъ свидѣтеляхъ, чтобы допустить, что они боятся г. Бржосніовскаго или-же руководствуются какими то корыстными разсчетами и, вслѣдствіе этого, лгутъ и честнаго г. Тиктинера топятъ въ этой лжи.

Вѣрнѣе всего, пожалуй, будетъ то что лжетъ г. Тиктинеръ, какъ онъ солгалъ, аттестуя больное мясо здоровымъ.

Я думаю, что ися ветеринарная комедія передана свидѣтелями согласно съ истиной.

Не всякій способенъ принять обличеніе съ благодарностью.

Г. Тиктинеръ, будучи обличенъ прачемъ Бржосніовскимъ, подпрыгнулъ до потолка.

Онъ съ кулаками кинулся на обличителя.

Когда это нападеніе не удалось, онъ бросился съ жалобой на г. Бржосніовскаго къ г. Ратнеру, причемъ, нужно замѣтить, о побояхъ не упоминалъ, а жаловался лишь на то, что г. Бржосніовскій не даетъ ему работать.

Г. Ратнеръ, по обыкновенію, умылъ руки.

Тогда г. Тиктинеръ забѣгалъ во всѣ концы скотобойни, пылая жаждой отмщенія.

Онъ былъ въ крови отъ незамѣченныхъ имъ наростовъ и въ навозѣ, куда попалъ благодаря своей неустойчивости.

* * *

Наконецъ, онъ попалъ какимъ-то образомъ домой, схватилъ листъ бумаги и началъ изображать ужасы г. мирового судьи.

Его фантазія разыгралась.

Еще удивительно, какъ онъ не пожаловался на то, что его врагъ хотѣлъ его, г. Тиктинера, обезглавить, оторвалъ у него лѣвую ногу, откусилъ носъ и лишь боясь отвѣтственности, потомъ приклеилъ и носъ, и ногу гумми-арабикомъ.

Онъ могъ и это написать.

И прибавить, что, какъ г. Тиктинеру извѣстно, г. Бржосніовскій уже не его первато такъ изуродовалъ,что онъ имѣетъ привычку завертывать своихъ конкуррентовъ,ветеринарныхъ врачей, въ воловьи шкуры и жарить ихъ въ этомъ видѣ, гарнируя навозомъ.

Слово-Глаголъ.

Торжество закладки зданія Дома Трудолюбія.

Вчера, въ печальный день годовщины праведной кончины Царя Миротворца Императора Александра III, состоялась закладка полезнаго и глубоко симпатичнаго учрежденія дома трудолюбія. Съ утра мѣсто, гдѣ будетъ сооружено зданіе новаго благотворительнаго учрежденія, разукрасилось разноцвѣтными флагами и гербами г. Одессы. Въ центрѣ площади разбита была палатка, изящно декорированная флагами, цвѣтной матеріей и зеленью. Здѣсь устроенъ былъ временный аналой, утопавшій въ экзотическихъ растеніяхъ. Съ правой стороны палатки на стѣнѣ красовались рисунки и планы будущаго зданія.

Къ часу дня на мѣсто торжества стали съѣзжаться представители различныхъ учрежденій и вѣдомствъ г. Одессы, многіе почетные граждане и дамы патронессы. Вокругъ площади густой толпой стали жители Пересыпи и Слободки-Романовки. Къ началу молебствія прибыли: преосвященный Тихонъ, епископъ елисаветградскій, г. одесскій градоначальникъ генералъ-лейтенантъ П. А. Зеленой, городголова д. с. с. В. Н. Лигинъ, предсѣдатель комитета пріюта одесскаго общества призрѣнія неимущихъ и помощи нуждающимся г. одесскомъ полицймейстерѣ полковникъ Я. И. Бунинѣ и строителѣ инженерѣ — архитекторѣ с. с. Л. Л. Влодекѣ. По прочтеніи надписи дощечка была положена въ металлическій футлярѣ и вмѣстѣ съ монетами и нумерами одесскихъ газетъ замурована была въ краеугольномъ камнѣ. При пѣніи тропаря «Спаси Господи люди Твоя» мѣсто закладки было окроплено св. водою. По окончаніи молебствія г. градоначальникъ генералъ-лейтенантъ П. А. Зеленой прочелъ присутствовавшимъ телеграммы вчера отправленныя:

„Петербургъ. Ея Императорскому Величеству, Государынѣ Императрицѣ *Маріи Ѳеодоровнѣ.*

„Ваше Императорское Величество! Любовьвсенародное сердце *Ваше*, принявшее подъ Державное *Свое* покровительство труды и заботы о несчастныхъ, нуждающихся въ работѣ, встрѣтило единодушный откликъ въ средѣ всѣхъ одесскихъ жителей, которые приносятъ щедрыя пожертвованія на сооруженіе въ Одессѣ въ память Императора Александра III обширнѣйшаго Дома Трудолюбія на 600 мужчинъ и женщинъ съ ночлежнымъ пріютомъ на 400 душъ и отдѣленіемъ для малолѣтнихъ. Содержаніе дома обезпечивается капиталомъ до 60 тыс. руб., оставшихся отъ суммъ, собранныхъ въ 1892 году въ славное Царствованіе Покойнаго Императора, для оказанія помощи мѣстному населенію, бѣдствовавшему отъ безработицы. Присутствовавшіе при торжествѣ произведенной сегодня закладки зданія Дома Трудолюбія представители разныхъ вѣдомствъ, городского общественнаго управленія и граждане г. Одессы, воодушевленные безпредѣльною признательностью за Вашу Царскую заботливость о народѣ, горячо помолившись о здравіи и благодатствіи *Вашемъ*, повергаютъ къ священнымъ стопамъ Вашего Величества, чувства безграничной любви и самоотверженной преданности. Градоначальникъ Зеленой“.

„Петербургъ. Ея Императорскому Величеству Государынѣ Императрицѣ *Маріи Ѳеодоровнѣ.*

„На щедрыя пожертвованія благодарныхъ жителей гор. Одессы, движимыхъ единодушнымъ стремленіемъ увѣковѣчить Великое Имя въ Бозѣ Почивающаго Царя Миротворца, сооружается въ Одессѣ обширнѣйшій Домъ Трудолюбія въ память Императора Александра III на 600 нуждающихся въ работѣ мужчинъ и женщинъ, съ ночлежнымъ пріютомъ на 400 душъ и отдѣленіемъ для малолѣтнихъ. Содержаніе дома обезпечивается капиталомъ до 60 тыс. р., оставшихся отъ суммъ, собранныхъ въ 1892 году въ славное Царствованіе Покойнаго Императора, для оказанія помощи мѣстному населенію, бѣдствовавшему отъ безработицы. Присутствовавшіе при торжествѣ произведенной сегодня закладки зданія Дома Трудолюбія представители разныхъ вѣдомствъ, город. общественнаго управленія и граждане гор. Одессы, горячо помолившись объ упокоеніи благочестивой души незабвеннаго Монарха и да утѣшитъ успѣхъ этого освященнаго державнымъ покровительствомъ Царицы Александры Ѳеодоровны, добраго дѣла скорбь Вашего Императорскаго Величества,—повергаютъ къ священнымъ стопамъ Вашимъ чувства сыновней любви и безграничной преданности.

Градоначальникъ Зеленой“.

Кромѣ того, его превосходительствомъ отправлена была въ Кронштадтъ телеграмма протоіерею отцу Іоанну Сергіеву.

«Сегодня, въ годовой день кончины Незабвеннаго Царя Миротворца, торжественно совершено преосвященнымъ Тихономъ освященіе закладки зданія дома трудолюбія въ Одессѣ, сооружаемаго въ память Императора Александра III, на щедрыя пожертвованія Одесскихъ жителей, для 600 нуждающихся въ работѣ съ ночлежнымъ пріютомъ на 400 душъ и отдѣленіемъ для малолѣтнихъ. Присутствовавшіе при торжествѣ произведенной сегодня закладки зданія Дома Трудолюбія представители разныхъ вѣдомствъ, городского общественнаго управленія и граждане г. Одессы, воодушевленные безпредѣльною признательностью за Царскую заботливость о народѣ, горячо помолившись о здравіи и благодатствіи Вашемъ, повергаютъ къ священнымъ стопамъ Вашего Величества, чувства безграничной любви и самоотверженной преданности. Градоначальникъ Зеленой».

Съ открытіемъ дома Трудолюбія, тѣ изъ васъ, которые не состоянію работать, не будутъ уже содержаться въ пріютѣ, а найдутъ здѣсь для себя работу. Тамъ лишь останутся старики, неспособные къ труду и дѣти. Прежде чѣмъ приступить къ трапезѣ, я поднимаю рюмку простой русской водки за драгоцѣнное здравіе Государя Императора Николая II. Тостъ этотъ подхваченъ былъ восторженнымъ многократнымъ «ура». За здравіе Государыни Императрицы Александры Ѳеодоровны и Государыни Императрицы Маріи Ѳеодоровны, Наслѣдника Цесаревича и Всего Царствующаго Дома, предложилъ второй тостъ его преосходительство. «Ура!» гремѣлъ народъ. Праздникъ закончился въ 4 часа дня.

МѢСТНЫЯ НОВОСТИ.

Панихида по Императорѣ Александрѣ III. Вчера, въ годовой день кончины во Бозѣ почивающаго Государя Императора Александра III, въ одесскомъ каѳедральномъ соборѣ, по окончаніи запупокойной литургіи, преосвященнымъ Тихономъ, епископомъ елисаветградскимъ, отслужена была панихида. На панихидѣ присутствовали: г. одесскій градоначальникъ генералъ-лейтенантъ П. А. Зеленой, временно-командующій войсками одесскаго военнаго округа генералъ-лейтенантъ А. В. фонъ-Шакъ, начальникъ штаба одесск. военнаго округа генералъ-маіоръ В. В. Сахаровъ, генералитетъ, иностранные консулы, г. городской голова д. ст. сов. В. Н. Лигинъ, товарищъ город. головы Ф. В. Адаменко, начальникъ одесскаго жандармскаго управленія полковникъ М. В. Пирамидовъ, старшій предсѣдатель одесской судебной палаты д. с. с. М. Г. Акимовъ, прокуроръ судебной палаты д. с. с. Б. Ю. Витте, градоначальника с. с. Н. А. Казариновъ, предсѣдатель одесскаго городского съѣзда мировыхъ судей д. с. с. С. И. Знаменскій, управляющій государственными имуществами Херсонской и Бессарабской губ. д. с. с. Н. Сомовъ, члены городской управы отст. ген.-маіоръ К. М. Мичіаки и с. с. В. Ф. Докъ, начальники отдѣльныхъ частей войскъ, представители дворянства, земства, купеческаго, ремесленнаго и мѣщанскаго сословій. Храмъ былъ полонъ молящихся.

Вчера, въ 10 час. утра, панихида по въ Бозѣ почивающемъ Государѣ Императорѣ Александрѣ III Миротворцѣ отслужена было въ залѣ городской думы, въ присутствіи гласныхъ, г. городского головы В. Н. Лигина, г. товарища городского головы Ф. В. Адаменко, членовъ городской управы и служащихъ въ городской управѣ и другихъ подвѣдомственныхъ городской управѣ учрежденіяхъ.

— Въ 9 часовъ утра, въ помѣщеніи Армяно-Григоріанской церкви всѣмъ армянскимъ духовенствомъ была отслужена панихида по въ Бозѣ почивающемъ Императорѣ Александрѣ III. Хоръ былъ составленъ изъ дѣвочекъ и мальчиковъ, воспитывающихся въ армянскомъ училищѣ. Послѣ служенія „гокеганкистъ“ (объ упокоеніи души) была провозглашена вѣчная память. Церковь была полна молящимися.

— Во всѣхъ частяхъ войскъ одесскаго гарнизона въ присутствіи начальствующихъ лицъ, офицеровъ и нижнихъ чиновъ

Одесскія Новости

Фельетонъ „Одес. Нов.“

21-го октября 1895 года.

Наброски и недомолвки.

Осенняя охота.

I.

Записного охотника осенью такъ и тянетъ въ лѣсъ и въ поле. Особый ароматъ стоитъ въ это время въ природѣ. Слышенъ запахъ упавшаго и смоченнаго росой желтаго листа, запахъ поблекшей травы, озябшей за ночь и пригрѣтой солнцемъ земли—смѣсь ароматовъ, имѣющихъ особую отличку. Въ воздухѣ свѣжо, и онъ, прохладный, бодритъ. Утромъ туманъ стоитъ надъ рѣчкой, ползетъ по лугу и жнивью и крѣпко сидитъ въ лощинахъ и о врагахъ. Легкій вѣтерокъ, налетѣвшій Богъ знаетъ откуда, вдругъ всколыхнетъ это молочно-туманное море. Кажется, будто верницы бѣлыхъ прозрачныхъ призраковъ мчатся, обгоняя другъ друга и торопясь уйти отъ наступающаго яркаго дня. А солнце уже прорѣзываетъ своими лучами ихъ неуловимыя очертанія, и они таютъ въ свѣтѣ, бѣгутъ къ лѣсу, который раскинулся по берегу рѣки, и сучья деревьевъ рвутъ ихъ тонкія воздушныя одежды. Скоро не остается и слѣда

были отслужены вчера панихиды по въ Бозѣ почивающемъ Великомъ-Миротворцѣ Императорѣ Александрѣ III.

— Въ одесскомъ отдѣленіи Императорскаго русскаго музыкальнаго общества вчера, утромъ, была отслужена панихида по въ Бозѣ почивающемъ Императорѣ Александрѣ III. На панихидѣ присутствовали директора музыкальнаго общества, директоръ классовъ проф. Д. Д. Климовъ, преподаватели и ученики.

— Вчера, въ 2 часа дня, въ годовщину кончины въ Бозѣ почившаго Государя Императора Александра III въ зданіи судебныхъ учрежденій отслужена была панихида, на которой присутствовали чины судебнаго вѣдомства, но главѣ со старшимъ предсѣдателемъ одес. судебной палаты барономъ Корфомъ.

*** **20 октября, въ день кончины** въ Бозѣ почившаго Государя Императора Александра III, въ 10 часовъ утра въ актовомъ залѣ Ришельевской гимназіи, въ присутствіи всего педагогическаго состава и учениковъ гимназіи, было совершено освященіе иконы святого благовѣрнаго князя Александра Невскаго, сооруженной на средства учащихъ и учащихся въ гимназіи, и отслужена панихида объ упокоеніи въ царствѣ праведныхъ души въ Бозѣ почившаго Государя Императора. При этомъ законоучитель гимназіи, священникъ А. Ѳ. Лебедевъ, сказалъ глубоко прочувствованное слово, въ которомъ, между прочимъ, указалъ на то, что ежегодно 20 октября, въ день кончины въ Бозѣ почившаго Государя Императора, будетъ совершаться передъ поставленнымъ образомъ св. Александра Невскаго панихида объ упокоеніи души Царя-Миротворца для напоминанія и послѣдующимъ поколѣніямъ о той благоговѣйной любви, которой пользовался среди всѣхъ Своихъ вѣрныхъ сыновъ почившій Государь, съ такой славой и честью державшій въ Своей могучей рукѣ знамя мирнаго преуспѣянія Богомъ вѣнчанныхъ ему народовъ въ духѣ искренней преданности своимъ Царямъ, родной землѣ и православной вѣрѣ.

Такія-же панихиды отслужены были вчера во всѣхъ приходскихъ и домовыхъ церквахъ города.

— Въ 11 часовъ утра, въ помѣщеніи Новой синагоги, еврейскимъ духовенствомъ въ сослуженіи хора пѣвчихъ была совершена панихида по въ Бозѣ почивающемъ Царѣ-Миротворцѣ Александрѣ III. Синагога была переполнена молящимися.

Въ юбилейной столовой Срѣтенскаго комитета вчера, въ день, годичнаго поминовенія въ Бозѣ почившаго Государя Императора Александра III, по распоряженію попечителя этой столовой были выданы даровые поминальные обѣды 200 бѣднымъ посѣтителямъ этой столовой.

*** **Городская управа** раздала вчера, въ день годовщины кончины въ Бозѣ почившаго Государя Императора Александра III, 1000 поминальныхъ обѣдовъ.

*** **Въ зданіи убѣжища** одесскаго общества покровительства отбывшимъ наказаніе и безпріютнымъ на завтра, въ 1 часъ дня назначено общее собраніе членовъ общества для слушанія предложенія комитета общества объ исходатайствованіи Всемилостивѣйшаго Соизволенія Его Императорскаго Величества Государя Императора на принятіе общества подъ Свое Высочайшее покровительство.

Нѣтъ сомнѣнія, что члены общества сочтутъ своимъ нравственнымъ долгомъ явиться въ это засѣданіе, чтобы оно могло состояться. При этомъ считаемъ нужнымъ отмѣтить и тотъ отрадный фактъ, что это собраніе состоится въ собственномъ зданіи общества, гдѣ члены общества могутъ познакомиться съ тѣмъ, чѣмъ въ настоящее время общество обладаетъ.

*** **Дѣятельность дешевой столовой**. Въ дополненіе къ напечатанному вчера въ нашей газетѣ отчету о дѣятельности дешевой столовой Срѣтенскаго комитета, основанной въ память столѣтняго юбилея г. Одессы, можемъ сообщить еще нѣкоторыя свѣдѣнія иллюстрирующія симпатичную дѣятельность дешевой столовой, попечителемъ которой состоитъ А. Е. Егоровъ. Съ 9 октября 1894 г. по 1 сентября текущаго года въ столовой было изготовлено и продано—63,734 обѣда и порцій, изъ этого числа 15-копѣечныхъ—23,987, 8-коп.—11,450, 4-коп.—12,299, 2-коп.—14,472 и отпуска 7,510 р. 1526. Обращалъ за обѣды выручено—3,552 р. 20 к., отъ центральнаго комитета и города получено—1000 руб., денежныхъ пожертвованій поступило—916 руб. 4 к. Расходы за отчетный годъ столовая понесла—7,511 р. 20 к. Дефицитъ составляетъ весьма ничтожную сумму—53 к. Изъ настоящаго отчета можно видѣть, что дѣятельность столовой превзошла всякія ожиданія, и остается только пожелать, чтобы число подобныхъ столовыхъ въ нашемъ городѣ постоянно возрастало.

*** **Въ засѣданіи мѣстнаго Покровскаго комитета** общества для помощи бѣднымъ, происходившемъ третьяго дня подъ предсѣдательствомъ товарища предсѣдательницы центральнаго комитета А. И. Яловиковой, доложенъ былъ отчетъ о дѣятельности общества за истекшій годъ. Произведенными затѣмъ выборами въ члены комитета избранъ прежній составъ комитета, за исключеніемъ отказавшагося отъ своей обязанности секретаря П. Д. Семякина. На его мѣсто избранъ А. К. Каравья. Постановлено было выразить письменную благодарность бывшему секретарю за добросовѣстное отношеніе къ своей обязанности.

*** **За устройство** въ городской аудиторіи концертовъ, спектаклей, вечеровъ и лекцій въ настоящее время взимается сравнительно высокая плата, а именно—за устройство спектаклей—по 150 руб., за лекціи и т. п.—по 100 р., за устройство-же балонъ—по 200 руб. За каждую репетицію взыскивается по 25 руб. Въ эту плату входитъ 25 руб. за отопленіе и освѣщеніе. Вслѣдствіе высокой платы аудиторіей мало пользуются. Въ настоящее время завѣдывающій аудиторіей г. Карвацкій вошелъ въ городскую управу съ предложеніемъ, о томъ, чтобы за устройство въ аудиторіи спектаклей, балювъ, лекцій и т. п. взыскивалось только по 75 руб. за вечеръ, въ томъ числѣ 25 руб. за отопленіе и освѣщеніе. Днемъ-же эта плата должна быть уменьшена до 60 руб., такъ какъ днемъ не требуется освѣщенія. Городская управа согласилась съ этимъ предложеніемъ.

*** **Одесское общество ветеринарныхъ врачей** на-дняхъ выпустило свой первый отчетъ, обнимающій дѣятельность общества за первый годъ существованія. За это время сдѣлано было 12 спеціальныхъ сообщеній по ветеринаріи,

*** **Первая въ Одессѣ безплатная народная читальня** съ завѣдывающимъ ею во главѣ, занята въ настоящее время составленіемъ весьма интересной картограммы, наглядно представляющей мѣстожительства и количество посѣтителей читальни. Для этой цѣли служитъ планъ г. Одессы, по адресамъ котораго обозначенъ каждый посѣтитель отдѣльно особымъ кружкомъ, съ подраздѣленіемъ на христіанъ и не христіанъ, а также на взрослыхъ и малолѣтнихъ. По этой картограммѣ можно безошибочно судить о томъ громадномъ районѣ, какой охватываетъ дѣятельность читальни. Здѣсь встрѣчаются посѣтители самыхъ отдаленныхъ отъ Одессы мѣстностей, какъ-то: Заставы, Слободки-Романовки, Пересыпи, Дальниковъ, и Ближнихъ мельницъ и проч. Картограмма дастъ довольно ясное представленіе, какъ размѣщаются по городу и окрестностямъ тѣ 8.000 читателей, которые получили въ минувшемъ году билеты на посѣщеніе читальни. Наибольшее число посѣтителей даютъ районы, прилегающіе къ читальнѣ: Маздаванка, Старопортофранковск. ул., Почтовая и Канатная. Ришельевскій дастъ—64 читателя, Слободка-Романовка—48, гавань и Приморская ул.—83, Тираспольская застава—19, Ближніе мельницы заводъ Бродскаго—19, Ближніе мельницы—46; есть читатели изъ Средняго Фонтана и дачъ, противъ скачекъ. Картограмма составляется по даннымъ изъ посѣщеній народной читальни за минувшій годъ. Она будетъ послана на выставку техническаго и профессіональнаго образованія въ Москвѣ, а къ предстоящей выставкѣ въ Нижнемъ-Новгородѣ администраціей предполагаетъ составить картограмму по даннымъ текущаго года.

Было-бы желательно, чтобы и другія читальни, въ томъ числѣ наша городская публичная библіотека, послѣдовали примѣру народной читальни въ составленіи подобныхъ картограммъ. Городскому управленію слѣдуетъ не скупиться и дать средства на печатаніе картограммы, приложивъ ее къ предстоящему отчету читальни за минувшій годъ.

*** **Новое акціонерное предпріятіе.** На-дняхъ въ Кіевѣ состоялось, по словамъ «Кіевл.», первое учредительное собраніе акціонеровъ Высочайше утвержденнаго товарищества «Стеаринъ». Товарищество устраиваетъ и будетъ эксплоатировать заводъ для изготовленія стеариновыхъ свѣчей, который сооружается въ Одессѣ на Пересыпи, между линіей желѣзной дороги и нефтяной гаванью. Предпріятіе принадлежитъ, главнымъ образомъ, кіевскимъ капиталистамъ. Въ собраніи въ члены правленія избраны: В. А. Рубинштейнъ, Д. С. Марголинъ и Я. А. Дынинъ, въ кандидаты-же въ члены правленія: И. Н. Мацневъ, А. А. Абрагамсонъ и А. П. Миловидовъ. Зданіе стеариноваго завода въ Одессѣ уже готово въ настоящее время и начинается установка машинъ и прочихъ приспособленій.

*** **Къ безпорядкамъ въ Турціи.** Намъ сообщаютъ, что армяне, проживающіе въ Одессѣ, еще съ сентября мѣсяца стали крайне неаккуратно получать корреспонденціи изъ Константинополя. Есть полное основаніе думать, что переписка между армянами въ Турціи и одесскими армянами перехватывается турецкими властями и уничтожается. Получается лишь корреспонденція, которая непосредственно посылается и опускается на пароходахъ Р. О. П. и Торговли.

*** **Французскій гражданинъ** Маеръ (M. de Maierie) получилъ въ наслѣдство серебряный складень, поднятый 24 октября 1854 г. на полѣ сраженія подъ Инкерманомъ, причемъ при означенной иконѣ оказалось письмо, изъ котораго видно, что она принадлежала убитому въ этомъ сраженіи штабсъ-капитану Тарутинскаго пѣхотнаго полка Степану Павловичу Доливо-Добровольскому. Въ виду желанія г. Маеръ возвратить упомянутую икону родственникамъ названнаго офицера, департаментъ полиціи, по просьбѣ г. французскаго посла, разыскиваетъ въ настоящее время наслѣдниковъ штабсъ-капитана С. П. Доливо-Добровольскаго.

*** **Херсонскій гор. голова** И. Н. Воложовъ третьяго дня прибылъ въ Одессу изъ Херсона и остановился въ Швейцарской гостинницѣ.

*** **Прокуроръ** херсонск. окр. суда А. А. Зубовъ прибылъ въ Одессу изъ Херсона и остановился въ Петербургской гостинницѣ.

*** **Пожаръ.** Третьяго дня, въ 9½ ч. вечера отъ неправильнаго устройства дымовой трубы въ печи, въ домѣ Цимермана, на Екатерининской ул. произошелъ пожаръ. Огонь былъ во время замѣченъ, и на пожаръ прибыли пожарныя команды Бульварнаго и Александровскаго уч., которыя локализировали расходившееся пламя. Домъ застрахованъ въ обществѣ «Якорь». Убытки не приведены еще въ извѣстность.

*** **Кража.** У австрійско-под. г. Франца неизвѣстными злоумышленниками похищено 345 руб. денегъ и квитанція на заложенный выигрышный билетъ.

*** **На сооруженіе въ г. Одессѣ дома трудолюбія** поступило къ его преосвященству г. одесскому градоначальнику 20 сего октября нижеслѣдующія пожертвованія:

Отъ римско-католич. благотвор. общ. 100 р., И. Э. Жирара 10 р., д-ра Н. И. Воскресенской 10 р., Ш. Кришинскаго 2 р., С. И. Фролова 10 р., Г. Е. Поллезберга 25 р., Е. С. Пашковской 10 р., И. Н. Конвентскаго 5 р., Н. Рыпковскаго 2 р., тов. Всемирно-Фенденкъ 100 р., Д. Т. Гладуна 5 р., Симона Камбса 10 р., Л. А. Кауфмана 25 р., В. П. Сусчинцева 5 р., П. К. Костанди 25 р., П. В. Пивоварскаго 3 р., Н. Романовскаго 5 р., инж. С. А. Гейслера 10 руб. Отъ г. Гатальской 10 руб., Н. Н. Ершова 5 р., Г. Гусева 5 р., М. Д. Грачевой 3 р., И. Романова 25 р., В. А. Гейслера 1 р., О. Страуса 25 р., П. Н. Кича 100 р., Г. Шелкара 2 р., Кичкаго Крезеля 2 р., У. Пинкера 10 р., Гейна 25 р., 3 р., торговаго дома „К. Я. Коспискаго 5 р., К. И. Барановскаго 5 р., М. А. Соломона 30 р. Всего 623 руб., а съ прежде поступившими 10.585 р. 80 к. Кромѣ того пожертвованія фирмы „Сулье-Блашардъ" А. В. Жедъ пожертвовалъ оконныхъ и дверныхъ приборовъ на сумму 100 р. У. Гольдштейнъ песку на 60 руб., представитель фирмы „Сименсъ и Гальске" въ г. Одессѣ Г. М. Фонъ-Деши часть матеріаловъ для устройства электрическаго освѣщенія и од. купецъ Е. М. Жолкверъ 5000 штукъ кирпича.

Дальнѣйшія пожертвованія принимаются въ канцеляріи г. градоначальника ежедневно съ 10 ч. утра до 3 ч. пополудни.

*** **Нашъ хлѣбный рынокъ.** Въ теченіе вчерашняго дня извѣстія изъ заграничныхъ рынковъ были болѣе благопріятны. Утромъ американскія телеграммы извѣстили о повышеніи на пшеницу въ ⅜ ц. Въ западной Европѣ настроеніе хотя и спокойное, но спросъ не ослабѣваетъ. Берлинское бирженое собраніе вчера прошло при твердомъ настроеніи и отмѣтило повышеніе на наличный товаръ: на пшеницу въ 2¼ м. и на рожь въ 1¾ м. Цѣны на сроки остались безъ измѣненія. У насъ вчера было немного тверже, но сдѣлокъ совершено немного. Покупатели воздерживались въ ожиданіи дальнѣйшихъ свѣдѣній. Къ вечеру было, по полученіи берлинской телеграммы, настроеніе окрѣпло.

*** **Пожаръ.** Въ аптекарскомъ магазинѣ Яруцкаго на Столбовой ул. въ д. Корбула, третьяго дня, вечеромъ, отъ неосторожнаго обращенія съ огнемъ вспыхнула нитроксилическая вата. Пожаръ утушенъ домашними средствами. Магазинъ застрахованъ въ 6000 р. Убытковъ 100 р.

На Пересыпи на Сѣнной площади противъ городскихъ скотобоенъ вспыхнулъ пожаръ полчаса Загорѣлось сѣно. Огонь былъ прекращенъ послѣ долгихъ усилій командами Бульварнаго и Херсонскаго участковъ.

Невѣрный слухъ. Г. И. Груберъ опровергаетъ извѣстіе о закрытіи имъ отдѣленія одесской банкирской конторы въ Кіевѣ.

Кому это, спрашивается, понадобилось пустить въ ходъ такой несоотвѣтственный слухъ?

Городскія происшествія.

На Толкучемъ рынкѣ, полиціею задержанъ мѣщ. И. Петровъ, покушавшійся совершить кражу кошелька.

На проходившаго по Ремесленной ул., Н. Робака набѣжалъ биндюгъ и причинилъ ему поврежденія ноги.

Одесская городская дума.

1-ая октябрьская сессія.

Засѣданіе 19 октября.

По возобновленіи засѣданія, предсѣдатель—г. город. голова В. Н. Лигинъ доложилъ собранію о томъ, что предсѣдатель 20 съѣзда горнопромышленниковъ юга Россіи обратился въ Одесскую городскую управу съ просьбой командировать на съѣздъ, имѣющій состояться въ Харьковѣ 24 октября, двухъ представителей отъ города для принятія участія въ съѣздѣ.

— Вейнштейна, Вейнштейна.

Постановлено просить гг. Вейнштейна быть представителемъ отъ города на съѣздѣ горнопромышленниковъ. Если-же г. Вейнштейнъ откажется, то поручить управѣ обсудить этотъ вопросъ и командировать на съѣздъ кого-нибудь изъ своихъ инженеръ-техниковъ.

По предложенію гг. Зеленаго, постановлено поручить управѣ выяснить вопросъ о томъ, насколько участіе представителя отъ города на съѣздѣ горнопромышленниковъ можетъ принести пользы Одессѣ.

Послѣ этого ставится на очередь докладъ коммиссіи по выработкѣ инструкціи для завѣдыванія городскимъ сиротскимъ домомъ.

Гл. Зеленый заявляетъ, что инструкція составлена слишкомъ подробно, коммиссія вдается въ мелочи. Чѣмъ короче составляются правила, тѣмъ они легче запоминаются. Во многострадальной нѣтъ спасенія. Въ проэктѣ инструкціи много говорится о всякихъ отчетахъ, а между тѣмъ ничего не говорится о томъ, кто предоставляетъ общій годовой отчетъ о завѣдываніи и о мастерскихъ. Перейдемъ теперь къ наказаніямъ, которыя предлагаетъ коммиссія примѣнять къ воспитанникамъ. Коммиссія предлагаетъ заключать воспитанниковъ въ карцеръ на время отъ одного до трехъ дней, съ содержаніемъ на черномъ хлѣбѣ. Гласный (высказывается противъ заключенія въ карцеръ, такъ какъ ребенокъ можетъ страдать невралгіей, безпокойно оставаться въ пустой комнатѣ. Наконецъ, это наказаніе противорѣчитъ § 95, гдѣ говорится, что наказаніи питомцевъ за проступки имѣютъ цѣлью, главнымъ образомъ, нравственное воспитаніе ихъ. Развѣ заключеніе въ карцеръ нравственно? Затѣмъ коснемся лишенія питомца за обѣдомъ послѣдняго блюда. Развѣ вы его лишаете какого нибудь сладкаго блюда, компота? Вы лишаете его второго блюда и безъ того скуднаго обѣда. Вы его оставляете безъ обѣда. Это будетъ мореніе голодомъ. Наказаніе это должно быть исключено изъ градаціи наказаній. Далѣе, въ числѣ наказаній значится стоніе питомца на мѣстѣ болѣе или менѣе продолжительное время. Что значитъ болѣе или менѣе продолжительное время? Нужно обозначить время, а то вы заставите стоять воспитанника цѣлый день,—тогда это будетъ не наказаніе, а пытка, истязаніе. § 104 гласитъ, что исключеніе питомца изъ сиротскаго дома можетъ послѣдовать не иначе, какъ по постановленію совѣта попечителей, утвержденному присутствіемъ городской управы. Слѣдовало-бы прежде исключенія, предупреждать объ этомъ родныхъ воспитанника. А то это для нихъ будетъ какъ снѣгъ на голову. Въ § 106 говорится, что выбывающіе воспитанники получаютъ при выходѣ изъ сиротскаго дома по одной парѣ зимняго и двѣ пары лѣтняго платья, пальто, 2 пары бѣлья и двѣ пары сапоговъ. Интересно знать, получаютъ-ли это и питомцы, исключенные изъ заведенія? § 84 гласитъ, что образъ жизни питомцевъ подчиняется частнымъ распоряженіямъ директора. Между тѣмъ, въ § 85 говорится, что распредѣленіе занятій и отдыха въ теченіе дня питомцемъ внѣ классныхъ занятій и работъ въ мастерскихъ ремесленнаго училища дѣлается совѣтомъ попечителей сиротскаго дома. По мнѣнію гласнаго, одинъ § противорѣчитъ другому и ихъ слѣдовало-бы соединить. Далѣе, коммиссія предлагаетъ, чтобы питомцы сиротскаго дома, признанные совѣтомъ попечителей не подлежащимися исправленію обыкновеними воспитательными мѣрами, помѣщались въ особое отдѣленіе, подъ надзоръ особаго воспитателя. И для этого коммиссія предлагаетъ выстроить особое зданіе, стоимостью въ 7410 р., и затѣмъ отпускать на содержаніе его и штата по 1400 р. въ годъ. Что думаютъ достигнуть обособленіемъ этихъ порочныхъ питомцевъ? Кромѣ вреда, имъ ничего не принесетъ эта горькая. По мнѣнію гласнаго, устройство такого отдѣленія должно быть исключено изъ инструкціи.

Товар. гор. головы Ф. В. Адаменко замѣчаетъ, что не все такъ скверно въ сиротскомъ домѣ, какъ намъ представляютъ. Питомцы не такіе распущенные, потерянныя дѣти, чтобы къ нимъ было необходимо примѣнять такія строгія мѣры.

Гл. Бѣлоусовъ замѣчаетъ, что по инструкціи, на дядекъ слишкомъ много возложено, имъ предоставлено много правъ, между тѣмъ, отъ нихъ только требуется, чтобы они были грамотные. По мнѣнію гласнаго слѣдуетъ повысить образовательный цензъ дядекъ, или-же совсѣмъ ихъ уничтожить, водворивъ на ихъ мѣсто воспитателей. Тогда и карцеровъ не нужно будетъ. Дайте питомцамъ хорошихъ воспитателей и они сдѣлаются нравственными. А то обвиняютъ только питомцевъ. Это все равно, что обвинять больного, почему онъ не выздоровѣлъ, а врача оправдывать.

Ф. В. Адаменко заявляетъ, что посѣщаетъ сиротскій домъ въ теченіе четырехъ мѣсяцевъ и не находилъ отступленія воспитанниками отъ инструкціи. Никакихъ особенныхъ шалостей. Конечно, дѣти шалятъ, но безъ этого нельзя, но чтобы эти шалости выдавались чѣмъ нибудь особеннымъ, г. Адаменко не замѣчалъ. Г. Адаменко высказался противъ пищевого наказанія. Оно не должно быть карнымъ. Питомцу въ теченіе дня полагается—утромъ и вечеромъ [illegible] каша, ужина не полагается. Если отъ этой скромной ѣды отнять одно блюдо, то будетъ прямо голодъ. Къ г. Адаменко на дачу приходили питомцы сиротскаго дома и жаловались, что ихъ плохо кормятъ, что имъ не все даютъ, что ими пользуются и просили назначить дежурныхъ. Г. Адаменко обратился съ этимъ къ директору сиротскаго дома, который ничего не имѣлъ противъ такого дежурства. Послѣ этого питомцы заявили г. Адаменко, что они лучше питаются. Питомцы сиротскаго дома какъ всякія дѣти, чѣмъ съ ними ласковѣе обращаться, тѣмъ лучше. Во всякомъ случаѣ къ истощенію организма нельзя прибѣгать. Организмы ихъ отъ плохого питанія и безъ того истощены. Достаточно посмотрѣть на ихъ блѣдныя губы и вы увидите, что они плохо питаются. Г. Адаменко просилъ директора не подвергать воспитанниковъ пищевому наказанію. Что воспитанники ведутъ себя хорошо, доказываетъ слѣдующее:

Гл. Адаменко просилъ директора записывать въ особую книгу всѣ проступки питомцевъ; чрезъ два мѣсяца онъ нашелъ книгу почти чистою. Директоръ сказалъ, что нечего было записывать. «Спасибо имъ добрая дѣти», замѣтилъ при этомъ директоръ, «у меня умерла дочь, они собрали деньги и купили вѣнокъ». Наказаній уничтожить совсѣмъ нельзя, но нельзя-же также примѣнять строгихъ наказаній, предлагаемыхъ инструкціей. Ф. В. Адаменко находитъ необходимымъ также, чтобы состоящіе при сиротскомъ домѣ учили дѣти были присвоены какія-либо права.

Гл. Шимановскій даетъ историческую справку по этому вопросу. Попечители сиротскаго дома, по порученію думы, представили громадный докладъ о сиротскомъ домѣ, гдѣ картина порядковъ была нарисована густыми красками. Приходилось имѣть дѣло съ преступными дѣтьми: полное отсутствіе дисциплины, уваженія къ старшимъ, понятій своихъ обязанностей. Для такихъ питомцевъ поручено было составить инструкцію. Мы составили и представили на утвержденіе думы. По поводу жестокостей, нарисованныхъ здѣсь, гласный замѣчаетъ, что ему такъ и кажется, что онъ видитъ эти жертвы, въ такомъ ужасномъ видѣ все это представлено гласнымъ Зеленымъ и товарищемъ городского головы Адаменко. По поводу того, что въ сиротскомъ домѣ плохо кормятъ, нужно обратить вниманіе на экономическую сторону дѣла, коммиссія здѣсь не причемъ. При составленіи инструкціи коммиссія руководствовалась правилами въ другихъ закрытыхъ заведеніяхъ. Такія-же правила существуютъ въ кадетскихъ корпусахъ. Не для института-же мы составляли эту инструкцію. Наказаніе понятіе соціальное. Безъ дисциплины не можетъ существовать внутренній строй. Коммиссія понимала, что она предлагаетъ наказанія для питомцевъ, доведшихъ свои шалости до крайнихъ предѣловъ, а шалости были порочнаго свойства. Нельзя-же сироту при первомъ неповиновеніи исключать изъ заведенія, но нельзя-же съ нимъ и возиться, нужно принять мѣры, чтобы удержать его отъ шалостей. Нельзя предполагать, чтобы коммиссія зря предлагала эту инструкцію, можетъ быть, она со скорбью вносила то или другое положеніе. Насъ спрашиваютъ, почему мы заводимъ тюрьму. А потому, что мы не хотимъ выбрасывать питомцевъ изъ заведенія. Попечители предлагали помѣщать неисправимыхъ питомцевъ въ исправительный пріютъ для малолѣтнихъ преступниковъ. Такъ какъ туда безъ совершенія преступленія не помѣщаютъ, то мы, какъ противовѣсъ предложенію попечителей сиротскаго дома, рѣшили устроить для такихъ питомцевъ особое отдѣленіе. Мы желали обособить порочныхъ питомцевъ-отдѣлить отъ непорочныхъ. Мы, можетъ, быть, стали на ложную почву, сдѣлали ошибку, исправляйте. Но не называйте предлагаемую инструкцію абсурдомъ. Гласный согласенъ, что не слѣдуетъ лишать пищи питомца, но онъ предлагаетъ выдумать что-нибудь лучшее. Это наказаніе предлагается не за то, что ребенокъ бросилъ камешкомъ, а за серьезный поступокъ.

Гл. Филиппович высказывается противъ того, чтобы расходовать ежегодно 1400 р. на содержаніе такъ-называемыхъ „арестантскихъ ротъ", которыя предлагаетъ коммиссія. Не лучше было-бы эти деньги употребить на улучшеніе пищи питомцевъ сиротскаго дома? Гласный предлагаетъ обратить особенное вниманіе на питаніе дѣтей, а также на физическое развитіе ихъ. Въ здоровомъ тѣлѣ—здоровая душа.

Гл. Хинку отдѣленіе для порочныхъ питомцевъ представляется особенно страшнымъ. На мальчика, вышедшаго изъ „арестантскихъ ротъ" будутъ показывать пальцами. Никто не захочетъ принять его. Гласный предлагаетъ исключить это отдѣленіе изъ инструкціи.

Представитель духовенства о. І. Доріомедовъ высказывается за предложеніе коммиссіи, за исключеніемъ этого отдѣленія. По мнѣнію о. Доріомедова, мѣры наказанія должны служить, какъ пособіе къ воспитательному образованію. Если уничтожить наказанія, то тогда необходимо увеличить образовательный цензъ воспитателей, чтобы они имѣли, по крайней мѣрѣ, дипломы объ окончаніи учительскихъ семинарій и т. п.

Гл. Зеленый заявляетъ, что онъ не слыхалъ возраженій на замѣчаніе его по поводу того, что инструкція вдается въ мелочи. Между тѣмъ тамъ очень много лишняго. Такъ въ инструкціи говорится, что дядьки обязаны наблюдать, чтобы во время принятія пищи питомцы вели себя прилично, не ломали, не били посуды, не портили напрасно хлѣба и кушаній и не пачкали посуды. Во время прогулокъ, дядьки, по инструкціи, должны наблюдать, чтобы питомцы не били стеколъ, не ломали мебели, не портили и не пачкали половъ и стѣнъ, не лазали на деревья и даже на стѣны, не валялись по землѣ, не кидали каменьями и не производили большого шума и безпорядка. Для чего это все перечислять въ инструкціи? Это само собою. Значитъ то, что не перечислено въ инструкціи, можно дѣлать? Необходимо сократить инструкцію, все лишнее выбросить. Гласный интересуется, есть-ли при сиротскомъ домѣ ученическая библіотека.

В. И. Лигинъ. Есть.

Гл. Шимановскій говоритъ, что представленная коммиссіей инструкція не есть сочиненіе. Она составлялась по другимъ уже существующимъ инструкціямъ. Въ этихъ инструкціяхъ все подробно перечислено. Есть правила для дядекъ, воспитателей, врачей. Не представляйте-же такой инструкціи, гдѣ будетъ сказано «день, да ночь, дѣлай что хочешь». Создавая инструкцію, мы шли къ разъ намѣченной цѣли—создать внутреннюю жизнь учрежденія.

Гл. Зеленый замѣчаетъ, что въ § 58 сказано, что воспитатели, обращаясь къ питомцамъ, говорятъ «ты», но безъ всякихъ браныхъ словъ и грубыхъ выраженій, безъ раздраженія и крика. А вы хотите пригласить людей съ образовательнымъ цензомъ. Если вы имъ предложите, чтобы они не употребляли браныхъ словъ и грубыхъ выраженій, они могутъ обидѣться. Затѣмъ, въ § 49 сказано, что воспитатели обязаны развивать въ питомцамъ религіозное чувство, внушать имъ и разъяснять необходимыя молитвы и соблюденіе правилъ, установленныхъ религіею. По мнѣнію гласнаго, это совсѣмъ не дѣло воспитателя, а преподавателя Закона Божія.

В. И. Лигинъ замѣчаетъ, что, когда на утвержденіе думы представлялись проэкты, составленные не такъ подробно, то она говорила, развѣ это инструкція, сю ничего не опредѣлено. Теперь-же, когда инструкція представлена въ подробномъ видѣ, говоритъ, зачѣмъ она составлена такъ подробно! В. Н. Лигинъ считаетъ вопросъ достаточно выясненнымъ и предлагаетъ поставить на баллотировку инструкцію, за исключеніемъ §§ 99, 100, 101 и 102, въ которыхъ говорится объ особыхъ отдѣленіяхъ для питомцевъ, а также безъ штатовъ, проектируемыхъ коммиссіей.

Предложеніе В. Н. Лигина находитъ, что отдѣленіе для порочныхъ дѣтей должно существовать. Очень будетъ грустно, если оно не осуществится. Инструкція составлена прекрасно. Гласный желаетъ, чтобы она была принята, какъ есть, безъ измѣненія.

Ф. В. Адаменко предлагаетъ въ виду опыта передать сиротскій домъ въ вѣдѣніе попечителей сиротскаго дома на полъгода, на годъ, съ тѣмъ, чтобы они представили свои соображенія.

Гл. Шимановскій находитъ, что предложеніе г. Адаменко новое и не можетъ быть разсмотрѣно въ этомъ засѣданіи. Наконецъ, опытъ этотъ ни къ чему не поведетъ. Попечители участвовали въ составленіи инструкціи, значитъ, они представили уже свои соображенія.

— Просимъ поставить на баллотировку предложеніе город. головы.

Ставится на баллотировку это предложеніе и принимается большинствомъ 19 противъ 12 голосовъ.

Кромѣ того, постановлено внести въ инструкцію, какъ прибавленіе къ § 68, предложеніе гл. Филипповича о томъ, чтобы было обращено вниманіе на физическое развитіе дѣтей. Они должны взвѣшиваться 2 раза въ годъ.

Принято также предложеніе коммиссіи о томъ, чтобы выдавать одес. женскому благотворительному обществу субсидію въ размѣрѣ 8,400 руб. въ годъ, съ условіемъ, чтобы въ этомъ домѣ призрѣвалось, воспитывалось и обучалось 50 городскихъ полныхъ пансіонеровъ и чтобы, по выпускѣ этихъ питомцевъ изъ Михайло-Семеновскаго сиротскаго дома, женское благотворительное общество само заботилось о дальнѣйшей ихъ участи.

Въ 11 час. ночи предсѣдатель объявилъ очередное собраніе думы закрытымъ.

XIII съѣздъ врачей и представителей земскихъ управъ Херсонской губ.

Засѣданіе 18 октября. Закрытіе съѣзда.

(Отъ нашего херсонскаго корреспондента).

Дневное и вечернее засѣданія посвящены детальному обсужденію положеній по вопросамъ, переданнымъ въ коммисію, въ связи съ заключеніями оныхъ коммисіей. Засимъ прочитаны протоколы и отчеты позднѣйшихъ засѣданій.

Съѣздъ высказался за устройство слѣдующаго 14-го съѣзда въ 1897 г.; мѣстомъ съѣзда указаны Одесса и Херсонъ, первая предпочтительнѣе. Въ съѣздѣ будутъ принимать участіе санитарные врачи и тѣ изъ участковыхъ, которые будутъ избраны уѣздными съѣздами. Желательно, чтобы къ будущему съѣзду были отпечатаны подлежащіе обсужденію съѣзда вопросы, а въ крайнемъ случаѣ положенія таковыхъ, обязательно. Далѣе, желательно участіе стенографа въ будущемъ съѣздѣ врачей, что зависитъ отъ губернскаго земскаго собранія. Произведенной затѣмъ баллотировкой по записямъ избраны: въ коммисію по реорганизаціи губернской земской больницы: Г. Г. Сокальскій, П. П. Волоховъ, Л. В. Гольдъ и П. Е. Востриковъ; въ эту-же коммисію войдутъ обязательные члены съ д-ръ М. Л. Попперъ, старшій врачъ губернской больницы, П. П. Козубовъ, губернскій санитарный врачъ, П. П. Діатроптовъ, завѣдующій одесской бактеріологической станціей и одинъ изъ членовъ губернской управы. Делегатами на сифилитическій съѣздъ въ Петербургѣ избраны П. Е. Вассѣриковъ, П. П. Тезиковъ, П. П. Козубовъ и Э. А. Монтвилль. Г. предс. съѣзда Р. А. Ситниченскій объявилъ засимъ занятія съѣзда законченными. Нѣкоторые участники съѣзда просили предоставить имъ сказать нѣсколько словъ, и они въ теплыхъ выраженіяхъ отозвались о почтенномъ предсѣдателѣ съѣзда.

Когда смолкли рукоплесканія, вызванныя теплыми словами говорившихъ, В. П. Андреевскій отвѣтилъ слѣдующей рѣчью: Милостивыя государыни и государи! Поздравляю васъ съ окончаніемъ нашихъ занятій. Каждый изъ насъ, считаю я, можетъ покинуть этотъ залъ съ полнымъ сознаніемъ исполненнаго долга. Лучшимъ доказательствомъ этого является результаты вашихъ, занятій, и я считаю умѣстнымъ еще разъ повторить, если нѣкоторые вопросы рѣшены были не въ смыслѣ немедленнаго приведенія въ исполненіе, вы найдете указаніи пути, по которымъ можно постепенно приблизиться къ намѣченной цѣли. Ваши указанія, какъ людей науки и опыта, очень цѣнны для земства и мы употребимъ всѣ усилія, чтобы осуществить ваши рѣшенія. Позвольте мнѣ отъ имени земства сердечно благодарить васъ за вашъ великій, гигантскій трудъ, и желая вамъ всего добраго въ дальнѣйшей вашей дѣятельности имѣю честь объявить XIII губернскій съѣздъ врачей закрытымъ.

Морскія новости.

*** **Главный командиръ Черноморскаго флота и портовъ Чернаго моря** вице-адмиралъ Н. В. Копытовъ въ приказѣ своемъ отъ 13 октября говоритъ, что для всестороняго испытанія миннаго крейсера „Грозящій" назначаетъ коммисію подъ предсѣдательствомъ кап. 2 ранга Дашкевскаго изъ членовъ: капитановъ 2 ранга Матусевича, Бострема, лейтенанта Салсали, старшаго инжен.-механика Фродова, помощника старшаго инжен.-механика Гамлина и младшаго инжен.-механика Голлимсстова, младшаго судостроителя Арцеулова, при участіи флагманскаго инжен.-механика фонъ-Бодраг, командира крейсера, судового миннаго офицера и механика и портового механика отъ начальника порта. При этомъ предлагаетъ коммисіи немедленно приступить къ испытанію крейсера по программѣ, предложеній старшимъ флагманомъ, командующимъ практическою эскадрою. Затѣмъ приказалъ чтобы эскадренные броненосцы «Чесма», «Синопъ», «Двѣнадцать Апостоловъ», «Георгій Побѣдоносецъ» и транспорты «Бугъ» и «Дунай» съ 15 сего октября были зачислены въ составъ вооруженнаго резерва, причемъ предписалъ командирамъ этихъ судовъ нести разоруженіе и дефектныя исправленія, руководствуясь положеніемъ о судахъ вооруженаго резерва.

*** **Движеніе военныхъ судовъ.** 16 октября прибыли „Память Азова" съ Хакодате, «Соколъ" въ Кронштадтъ.

НЕКРОЛОГЪ.

† Ѳ. Ѳ. Веселаго.

17-го октября, въ Петербург

Мебельно-столярная фабрика И. А. ДРАЧИНСКАГО,

Надеждинская, уголъ Сабанѣева моста, д. Фонъ-Деши. Принимаетъ заказы: гостинной, столовой, спальной кабинетной и проч. мебели, а также устройства магазиновъ. Имѣется большой выборъ готовой мебели. Принимаетъ обивку мебели, драпировку оконъ, дверей и проч. **ЦѢНЫ УМѢРЕННЫЯ.**

Торговый домъ
Д. БАРАМЪ и К°.
Ришельевская уг. Дерибасов. д. Новикова.

Банкирская контора А. Беновичъ и К°. ВЪ ХЕРСОНѢ,
Суворовская, д. Тарле.

ДВИЖЕНІЕ ПАРОХОДОВ
Русск. Общ. Пар. и Торг.
Съ 21 октября по 28 октября 1895 г. отойдутъ изъ Практической гавани:
ВЪ НИКОЛАЕВЪ:
Ежедневно въ 8 часовъ утра
ВЪ ХЕРСОНЪ:
ежедневно, въ 3 час. утра.
По линіи Крымско-Кавказской до Батума:

Октября 21, суббота, въ 5 час. дня «В. К. Константинъ» почт. прям. лѣтнимъ рейсомъ.
Октября 22, воскрес., въ 5 ч. д. «Имп. Марія» товаро-пассажир. кругов. рейсомъ.
Октября 23, понедѣльникъ, въ 3 ч. дня «В. К. Михаилъ» почт. 1-мъ кругов. лѣтнимъ рейсомъ.
Октября 25, среда, въ 5 ч. в. „Пушкинъ» ускорен. рейсомъ черезъ Севастополь, Ялту Новороссійскъ.
Октября 26, четвергъ, въ 3 час. дня «В. К. Алексій» почт. 2-мъ круг. лѣтнимъ рейсомъ.
Октября 27, пятница, въ 5 ч. д. „Сенеусъ" товаро-пассажир. скимъ прямымъ рейсомъ.
Октября 28, суббота, въ 5 час. дня «В. К. Ольга» почтовымъ прям. лѣтнимъ рейсомъ.

Ожидаются въ Практическую гавань по линіи Крымско-Кавказской:
Октября 22, воскресенье, „В. К. Ольга» изъ почтов. 2 круг. лѣтняго рейса.
Октября 23, понедѣльн., „Пушкинъ" изъ почтов. прям. рейса.
Октября 24, вторн., «Рюрикъ" изъ прям. товаро-пассажирск. рейса.
Октября 25, среда, «В. К. Алексій" изъ ускореннаго рейса.
„ „ «Святославъ» изъ кругов. товаро-пассажир. рейса.
Октября 26, четвергъ, „Цесаревна" изъ 1 кругового лѣтняго рейса.

Отойдутъ изъ Карантинной гавани по линіямъ Анатолійской и Александрійской прямой:
Октября 21, суббота, въ 4 час. дня «Чихачевъ» прям. Александрійскимъ рейсомъ
Октября 24, вторникъ, въ 4 ч. дня «Ростовъ» Анатолійскимъ кругов. рейсомъ.
Октября 28, суббота, въ 4 часа дня «Россія» прям. Александрійск. рейсомъ.

Ожидаются въ Карантинную гавань
Октября 21, суббота, „Россія» изъ Александрійскаго прямого рейса.
Октября 25, среда, „Цесаревичъ» изъ Александрійск. кругового рейса.
Октября 28, суббота, «Кор. Ольга" изъ Александрійск. прям. рейса.

Общество черноморско-дунайскаго пароходства
Одессо - Корабійская линія (еженедѣльно).
Отходъ по средамъ въ 2 ч. дня, начиная съ 8-го марта.
Приходъ по воскресеньямъ въ 7 ч. утра.
Одессо - Измаильская линія еженедѣльно).
Отходъ по пятницамъ въ 2 ч. дня, начиная съ 3-го марта.
Приходъ по средамъ въ 9 ч. утра.
Пароходы Одессо-Корабійской линіи имѣютъ стоянку у Платоновскаго молла (Карантинная гавань, а Одессо-Измаильской линіи у Военнаго молла (Практическ. гавань). Тамъ же производятся пріемъ грузовъ и продажа пассажирскихъ билетовъ.
Соединеніе Одессо-Корабійской линіи съ Корабійско-Кладовскою и Одессо-Измаильской линіи съ Рени-Кладовскою образуетъ двѣ линіи еженедѣльнаго сообщенія между Одессою и всѣми румынскими болгарскими и сербскими портами р. Дуная отъ Сулина до Кладово включительно.

Движеніе пароходовъ Россійскаго Общества Транспортовъ
По Крымско-кавказской линіи: отходитъ изъ Одессы по средамъ и субботамъ въ полдень, отъ пристани на НОВОМЪ МОЛЛѢ, гдѣ производится пріемъ грузовъ и выдача пассажирскихъ билетовъ.
Впредь до особаго объявленія рейсы между ОДЕССОЙ и НИКОЛАЕВОМЪ будутъ совершаться по слѣдующему росписанію:
Отходъ изъ Одессы:
По понедѣльникамъ)
„ средамъ „ въ 10 час. вечера.
„ субботамъ . .)
Отходъ изъ Николаева:
По воскресеньямъ)
„ вторникамъ . (въ 10 час. вечера.
„ четвергамъ. .)

Движеніе поѣздовъ Юго-Зап. жел. дорогъ.
Отходъ изъ Одессы: курьерскій № 2 въ 8 ч. 30 м. вечера, почтовый № 4 въ 9 ч. веч., пассажирскій № 6 въ 9 ч. 50 м. утра, пассажирскій № 8 въ 11 ч. 50 м. веч., пассажирскій № 10 въ 7 ч. 16 м. веч.
Приходъ въ Одессу: пассажирскій № 9 въ 12 ч. 21 мин. дня, пассажирскій № 7 въ 6 ч. утра; пассажирскій № 5 въ 8 ч. 29 м. веч. почтовый № 3 въ 8 ч. 52 м. утра, курьерскій, № 1 въ 9 ч. 22 м. утра.
Движеніе поѣздовъ на Б.-Фонтанъ. Отъ города въ 6. 7, 8, 10, 12, 2, 3, 4, 5, 6, 7 и 8 ч (посл.) Отъ Б. Фонтана: въ 7, 8, 9, 11, 1, 3, 4, 5 6, 7, 8 и 9 (послѣдній).
Движеніе поѣздовъ на Хаджибейскій лиманъ отъ Херсонск. спуска въ 6 ч. 30 м., 8 ч. 30 м., 10 ч. 30 м., 12 ч. 30 м., 2 ч. 30 м. 5 ч. (посл.).
Отъ лимана въ 7 ч. 30 м., 9 ч. 30 м., 11 ч. 30 м., 1 ч. 30 м., 3 ч. 30 м., 6 ч. (посл.).

СТРАХОВАНІЕ ПАССАЖИРОВЪ ОТЪНЕСЧАСТНЫХЪСЛУЧАЕВЪ.
Страховые билеты Общества „Россія" продаются НА ВОКЗАЛАХЪ ЖЕЛѢЗНЫХЪ ДОРОГЪ предъ отходомъ поѣздовъ и во всѣхъ агентствахъ этого Общества.

Въ Одесской Городской Управѣ

24-го октября сего года будутъ произведены торги посредствомъ подачи заявленій въ запечатанныхъ пакетахъ на отдачу съ подряда производства работъ по устройству внутреннихъ лачокъ на правомъ крылѣ крытаго рынка на Новомъ Базарѣ.
Заявленія въ запечатанныхъ пакетахъ будутъ приниматься въ Присутствіи Городской Управы до 12-ти часовъ дня, назначеннаго для торга. Условія подряда можно разсматривать въ Строительномъ Отдѣленіи Управы ежедневно отъ 10 до 3 часовъ дня, за исключеніемъ дней неприсутственныхъ. 12482—Г—1

Объявленіе.

Измаильскій Резервный баталіонъ вызываетъ подрядчика на поставку мяса для нижнихъ чиновъ баталіона. Желающіе участвовать на торгахъ приглашаются въ канцелярію баталіона на Новорыбной ул., въ д. Іаффе, во вторникъ, 24 октября, въ 12 ч. дня. 12402-Г-1

АУКЦІОНЪ.

Во вторникъ, 24 октября въ 2 часа дня, по требованію Одесской Городской управы, въ аукціонной камерѣ будетъ продаваться съ публичнаго торга лошадиныхъ кожъ около 300 штукъ, коровьихъ кожъ около 50 штукъ, сала около 75 пуд., костей около 100 пудовъ, подковъ около 400 шт., жиловъ около 2000 шт., копытъ и роговъ около 2000 шт., кожъ: лошиныхъ, телячьихъ, собачьихъ, свиныхъ, бараньихъ и козлиныхъ около 200 шт., а также грибы и хвосты. Означенные предметы находятся на Городскомъ заводѣ, по уборкѣ труповъ палыхъ животныхъ, гдѣ желающіе торговаться могутъ таковыя забраковромцно осматривать. Принимаются также запечатанные пакеты до 2 ч. дня. торга. 12264—1

Судебный приставъ при одесск. городск. съѣздѣ мировыхъ судей Н. Д. Герардовъ, на основаніи 1030 ст. уст. гражд. суд. объявляетъ, что 26 октября 1895 года въ 11 часовъ утра будетъ произведена публичная продажа движимаго имущества, принадлежащаго Борису Лукачевскому, заключающагося въ мебели и проч., оцѣненнаго въ 133 р. 80 к. Продажа будетъ производиться въ Бульварномъ участкѣ г. Одессы, на Троицкой и Ришельевской ул., въ д. Бухгалтера, часть имущества продаваться будетъ ниже оцѣнки. 12713—Г—1

Судебный приставъ при одесск. городскомъ съѣздѣ мировыхъ судей Н. Д. Герардовъ, на основаніи 1030 ст. уст. гражд. суд. объявляетъ, что 28 октября 1895 года, въ 11 ч. утра, будетъ произведена публичная продажа движимаго имущества, принадлежащаго Маріи и Ивану Черницкимъ, заключающагося въ мебели и проч., оцѣненнаго въ 108 р. Продажа будетъ производиться въ Александровскомъ участкѣ г. Одессы, по М.-Фонтан. ул., на дачѣ Черницкихъ. 12513—Г—1

Бухгалт. или конторщ.

Желаю поступить на мѣсто, имѣю свидѣтельство съ отличіемъ за знаніе всѣхъ существующихъ системъ счетоводства и рекомендацію Пушкинская ул. д. № 47, кв. № 5, М.Юрковъ 12504—Г—1

БУХГАЛТЕРІИ

двойной итальянской основательно обучаю въ 10 уроковъ по легчайшей методѣ с.-петербургской и московской фирмы „Счетоводъ". Пушкинская ул., д. № 47, кв. № 5, М. Юрковъ. 12505—Г—1

МОДЫ ПЛАТЬЯ,

пѣны умѣренныя. Княжеская ул., д. № 22, Гуковскаго, кв. № 6. 12415—Г—1

РОЯЛЬ Фабр. БЛИТНЕРА, по случаю продается. Херсонская ул., д. № 48, кв. 4 12319-Г-1

ПРОДАЮТСЯ по СЛУЧАЮ картины маслян. краск. въ рамахъ, видѣть можно съ 11 до 2 часовъ. Екатерининская, д. Антарова. кв. № 10. 12485—Г—1

ЩЕНКИ

французской породы **пантеръ продается.** Уголъ Княжеской и Конной, д. 27, Смита, кв. 22.

ПРЕДЛОЖЕНІЕ.

Предпринимателямъ, желающимъ строить гостиницу на Куяльницкомъ лиманѣ, предлагается пріобрѣсть въ собственность удобное мѣсто, находящееся между первоклассными купальнями и вокзаломъ мѣрою 2740 квадр. с. цѣною по 8 р. 50 к. за квадр. сажень. Мѣсто это имѣетъ надъ собой постройки, оцѣненныя приблизительно въ 10000 р., банковскаго долга имѣется 10500 р. За справками обратиться въ справочную контору Крилическаго. 11932—Г—1

ЭЛЕОПАТЪ
Пр. КИНУНЕНЪ
для волосъ

ЭЛЕОПАТЪ Кинуненъ находится для продажи по всѣхъ большихъ аптек. и косметическ. магаз.
Цѣна фл., содерж. 120 граммъ, 1 р. 50 к. безъ перес.
Просятъ обращать вниманіе на клеймо въ самомъ стеклѣ каждаго флакона
Пр. Кинуненъ.
Главный складъ: С.-Петербургъ, Демидовъ пер. № 1

Опытный винокуръ

съ высшимъ техническимъ образованіемъ ищетъ мѣста на заводѣ. ПРИЛИЧНОЕ ВОЗНАГРАЖДЕНІЕ тому, кто посодѣйствуетъ въ отысканіи мѣста. Адресъ: Одесса, Канатная улица, № 23, кварт. № 3. 12152—Г—1

СЛУЧАЙНО **ПИВНАЯ** СЛУЧАЙНО

на очень бойкомъ мѣстѣ выгодно передается по случаю отъѣзда. Адресъ узнать въ конторѣ „Одесскихъ Новостей". 12473—Г—1

Экспортъ въ Германію

русскихъ произведеній и фабрикатовъ
В. МАЛЕЙНЪ и К° въ Гамбургѣ
желаютъ войти въ сношенія, свѣдѣнія можно получить чрезъ Императорское Россійское Генеральное Консульство въ Гамбургѣ. 11029—М—1

Сахаро-Рафинёръ,

бывшій мастеръ при варкѣ и по заводу, а также помощникомъ директора на большихъ сахаро-рафинадныхъ заводахъ въ Москвѣ, Петербургѣ и на югѣ, знаю хорошо дѣло, имѣю лучшіе аттестаты и личныя рекомендаціи, — ищетъ соотвѣтственную должность на рафинадномъ заводѣ. 32 года. Лют. Женатъ (безлѣтный) С.-Петербургъ. Большая Морская, д. № 17. А. Карумъ съ передачею В. Ф. М. 11099—М—1

Ѣдущимъ въ Харьковъ

рекомендуется гостиница
РУФА,
на Рыбной ул. Всѣ удобства первоклассн. отеля при умѣренныхъ цѣнахъ.
Безукоризненная кухня
3889—М—1

ДРОВА

дубовыя подольскія 3-хъ арш. рубки 16 к. пудъ, грабовыя 14 к. пудъ, сосновыя 20 к., уголь изъ шахтъ Голубовскаго товарищества 20 к. пудъ.
Доставка съ пуда 1 коп. на складѣ
Ш. Н. Фридмана,
Пушкинск. и Б.-Арнаутской, д. Вомштейна № 1

НОВОСТЬ.

Отъ 25 к. до 45 коп. Отъ 25 к. до 45 коп.

ГЛАВНАЯ ПРОДАЖА
ново-изобрѣтен. привиллег.
Ламповаръ-Economie,
патентъ Ривлина, для варки и согрѣванія: чаю молока, кофе, пищъ и проч.,
НА ВСЯКОЙ КОМНАТНОЙ ЛАМПѢ
у изобрѣтателя въ магазинѣ
С. Ф. РИВЛИНА, въ Одессѣ,
Троицкая ул., № 28, д. Бухштаба, уг. Ришельевской. Торговцамъ скидка. Подѣлка преслѣдуется. Описаніе безплатно. 12533—Г—1

ГУВЕРНАНТКИ,

бонны и домашняя прислуга
при самой строгой провѣркѣ рекоменд.
въ справ. бюро Волянскаго.
Одесса, уголъ Садовой и Соборной площади домъ Германсона, № 21.

Участки земли

при рельсахъ, вблизи морл, продаются 6 дешево и 3 д. съ каменоломной за 1200 руб.; также и 775 квад. саж. за 9 тыс., и 174 квад. саж. за 1400 руб., годные для фабрики и заводовъ. Узнать справочное бюро Волянскаго Одесса, уголъ Садовой и Соборной площади, д. Германсона, № 21.

Хуторъ въ аренду

или продать желаютъ вблизи Одессы 80 дес. съ усадьбой, садомъ, виноградникомъ, ремонтн. ток. и 3 дес. съ каменолом. за 1200 руб. и 25 50 и 100 десят. **продаются и дача** близъ моря. Узнать: въ справочномъ бюро Волянскаго, Одесса, уголъ Садовой и Соборной площ., д. Германсона № 21. Марку на отвѣтъ.

25.000 рублей

3 т. и 5 т.—желаю отдать подъ закладныя ИМѢНІЯ, ДОМОВЪ, виноградникомъ, и на Молдаванкѣ, и ДАЧѢ въ г. Одессѣ. Узнать: Справочное бюро Волянскаго, Одесса, уголъ Садовой и Соборной площади, д. Германсона, № 21.

БЕНЗОЛИНАРЪ

Выводитъ всѣ пятна (кромѣ чернильныхъ и фруктовыхъ) изъ всѣхъ самыхъ нѣжныхъ матерій. **Обновляетъ книги, художественные предметы** и драгоцѣнности. Не портитъ матерію и ея окраски. **Не оставляетъ** затековъ. Продается въ аптекахъ и аптекарскихъ магазинахъ. Депо для Одессы и Новороссійскаго края въ южной торговлѣ аптекарскими товарами **Тарле и А. Ландау,** уголъ Ришельевской и Почтовой ул., въ Одессѣ. Телефонъ № 374. 1172—3—1

ШКОЛА

КРОЙКИ и ШИТЬЯ
дамск. и дѣтск. нарядовъ, а также разнаго бѣлья, бывш. учительницы кіевск. ремесл. клас.
А. С. Ланда
курсъ кройки 10 р. Кончившія курсъ получаютъ дипломъ и гарантируются на успѣшный экзаменъ въ ремесленной управѣ. Въ школѣ продаются книги для кройки и принимаются заказы дамскихъ и дѣтск. нарядовъ, **по самымъ выгоднымъ цѣнамъ.** Дерибасовская ул., д. Вагнера, кв. № 4, во дворѣ. Желательно имѣть ученицу на полномъ содержаніи.

Если вы любите

красивый, свѣжій, нѣжный цвѣтъ кожи, то умывайтесь ежедневно
МЫЛОМЪ БЕРГМАНА
Lilienmilch Seife Бергмана и К° въ Дрезденѣ-Radebeul (Марка: Два рудокопа). Лучшее средство противъ веснушекъ, равно какъ и противъ всякихъ нечистотъ кожи
КУСОКЪ 50 КОП.
Въ складахъ: Фолія Залѣсскаго, І. Аудерскаго, П. Бланкъ, Тарле и Ландау и І. Велде и Ком. 10835—3—1

Первыхъ источниковъ = МАСЛА =

Машинныя, Минеральныя, Смазочныя, „Олеонафтъ" всѣхъ сортовъ лучшихъ бакинскихъ заводовъ по весьма выгодной цѣнѣ можно получать и **бочонками** для заводовъ, фабрикъ, мельницъ и проч. съ доставкою
Въ магазинѣ С. Ф. РИВЛИНА, Троицкая, № 28, уголъ Ришельевской, Прейсъ-Курантъ по востребованію. 12525—Г—1

СУКНО УЧЕНИЧЕСКОЕ СѢРОЕ ОТЪ 1 Р.
Въ фабричномъ складѣ
ЛЕОПОЛЬДЪ Р. ШЕЛЛЕНБЕРГЪ.
Ришельевская № 12
ШИРИНА 2 АРШИНА:
Самое выгодное зимній пальтовый шевіотъ. Отъ Р. 1 85 к.
Самое выгодное для зимнихъ брюкъ. Отъ Р. 1 95 к.
Самое выгодное для зимнихъ костюмовъ. Отъ Р. 2 — к.
Самое выгодное сукно для шинелей. Отъ Р. 2 40 к.
Самое выгодное касторъ для шубъ. Отъ Р. 2 55 к.
Самое выгодное зимній пальтовый «Моль». Отъ Р. 3 40 к.
ИНОГОРОДНІЕ ЗАКАЗЫ ВЫПОЛНЯЮТСЯ НЕМЕДЛЕННО.
ШЕВІОТЪ СИНІЙ И ЧЕРНЫЙ ОТЪ 1 Р.

Сибирскій Мѣховой магазинъ И. БУШУЛЯНОВА,
Дерибасовская улица, № 25, домъ Эльмана.
Честь имѣю извѣстить почтеннѣйшую публику, что пріобрѣтенный мною на всемірно Нижегородской ярмаркѣ большой запасъ **сибирскихъ, американ. и камчатскихъ мѣховыхъ товаровъ** по случаю по **очень выгоднымъ цѣнамъ,** даютъ мнѣ полную возможность продавать товары **по самымъ умѣреннымъ цѣнамъ.** Большой выборъ готовыхъ мужскихъ и дамскихъ шубъ, фотондъ и николаевскихъ шинелей на всевозможномъ мѣху. Пріемъ заказовъ: шубъ мужскихъ и дамскихъ и николаевскихъ шинелей по новѣйшимъ фасонамъ, изготовляемыхъ въ собственной мастерской подъ личнымъ наблюденіемъ.

Торговый Домъ И. Г. ЭЛИКМАНЪ и СЫНЪ
Фирма существ. съ 1875 года.
Балки —двутавровыя, строительныя, высшаго качества, изъ Флюсс-Эйзенъ нѣмецк. нормальныхъ профилей отъ 4 до 16 дюймовъ при всевозможной длинѣ продаются **по заводск. цѣнамъ.**
Рельсы —желѣзнодор. профилемъ 4½—4¾ дюйма (не стальные). **по оптовымъ цѣнамъ.**
Склады: Троицкая, д. Ралли, № 41. Телефонъ № 378.

ФОТОГРАФІЯ Н. Н. ПРАХНИЦКАГО
Уголъ Ришельевской и Еврейской
производитъ снимки во всякую погоду, не исключая и праздничныхъ дней. Гг. военнымъ уступка ниже прейсъ-куранта, а гг. учащимся и нижнимъ чинамъ за 6 карт. 50 коп. 9789—Г

ПРАКТИЧНО, НЕДОРОГО и УДОБНО

переносные очаги и желѣзныя печи
В. Я. МЮЛНЕРА,
ПРОИЗВОДСТВО УДОСТОЕНО
ЗОЛОТОЙ МЕДАЛИ
на выставкѣ Домоустройства
ФАБРИКА И СКЛАДЪ
Одесса: Манежная ул., № 33.

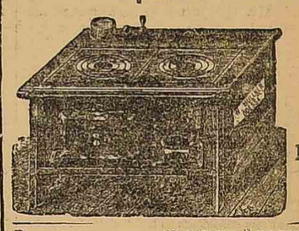

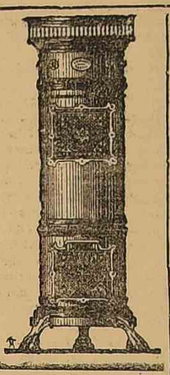

Окончившая съ медалью 8-ми-классгимн., знающая основательно музыку, нѣм. теор. и практ.) и франц. (теор.), даетъ уроки. Ришельевская, между Базар. и Успен., д. № 46 кварт. № 16. Видѣть отъ 2 до 4 ч. 12385-Г-1

НОВАЯ ПИШУЩАЯ МАШИНА
Американской фабрики „Гаммондъ". ● превосходящая всѣ донынѣ существующія.
Болѣе 45,000 штукъ въ употребленіи, изъ коихъ около 500 въ Россіи.
Русскій патентъ,— декабрь 1888 г.
Цѣна 225 руб. съ однимъ алфавитомъ, состоящимъ изъ 90 буквъ и знаковъ.
Каждый пристановой алфавитъ—70 рублей.
Главный представитель для Россіи
Т. И. ГАГЕНЪ,
ква, Большая Лубянка, № С.-П.БУРГѢ, у Д. В. Полякова Невскій проспектъ.
ВАРШАВѢ, у В. Бед Медовая. 497.
въ ХАРЬКОВѢ, у Антон Гамиесъ, Благовѣщенская, № 16.
Проспекты высылаются безплатно.

Желудковый КАКАО

Eichel-cacao
Dr. Michaelis.
Рекомендуется берлинскими профессорами **Сенаторомъ и Либрейхомъ** для всѣхъ возрастовъ, какъ крѣпительное, легко переваримое питательное и пріятное питье, замѣняющее кофе, шоколадъ и чай, при катаральномъ разстройствѣ пищеварительныхъ органовъ въ особенности поносѣ. Главный складъ для Одессы и Новороссійскаго края, въ южной торговлѣ аптекарскими товарами
І. Тарле и А. Ландау,
въ Одессѣ, уг. Ришельевской и Почтовой ул. Телефонъ 437.

ДРОВА

разныя, совершенно сухія, по 11½ к. за пудъ
продаются на углу Приморской ул., и Нарышкинскаго спуска, рядомъ съ мыльнымъ заводомъ Санценбахера. 12633—Г—1

ВСѢМЪ ПОСѢТИТЕЛЯМЪ Русскаго театра
рекомендую самое лучшее
Бочекочное пиво
въ пивной на Греческой улицѣ, противъ главнаго входа въ театръ. В. ФЕТТЕРЪ.

ТИПОГРАФІЯ

фабрика каучуковыхъ штемпелей
О. Я. ГОЛЬБЕРГА,
Одесса, Ришельевская, уголъ Еврейской, домъ № 28, Ралли. **Приглашаю агентовъ** повсемѣстно. Каталоги высылаю безплатно. 12373—Г—1

СТРАХОВОЕ ОБЩЕСТВО „ЗАБОТЛИВОСТЬ"

СТРАХОВАНІЕ ЖИЗНИ
НА ОСОБО ВЫГОДНЫХЪ УСЛОВІЯХЪ

1. Страхованія на случай смерти.
2) Страхованія на дожитіе (приданное для дѣвушекъ, капиталъ для обезпеченія собственной старости и проч.)
3. Страхованія доходовъ (рентъ).

Страхованіе отъ несчастныхъ случаевъ.
1. Страхованія отдѣльныхъ лицъ
2. Страхованія коллективныя (рабочихъ) } на случай смерти, на случай инвалидности и временной неспособности къ труду.

Общество „Заботливость" основано на началѣ ВЗАИМНОСТИ.

Страхователи состоятъ **ЧЛЕНАМИ** Общества.

Изъ суммы, выдѣляемой въ дивидендъ страхователи получаютъ **70%.**

Подробныя свѣдѣнія сообщаются въ Конторѣ Главнаго Представительства въ Одессѣ, Большая Арнаутская, 49, (между Ришельевской и Пушкинской). Тарифы безплатно.
Главный инспекторъ Одесскаго округа Р. Н. Виленскій.
Требуются дѣятельные агенты здѣсь и въ провинціи.

ГЕНЕРАЛЬНОЕ ПРЕДСТАВИТЕЛЬСТВО И СКЛАДЪ ФАБРИКЪ ВЫСОЧАЙШЕ утвержд. Т-ва Ф. РЕДДАВЕЙ и К°.

СПЕЦІАЛЬНОСТИ:
БРЕЗЕНТЫ и ПРИВОДНЫЕ РЕМНИ
передано для Херсонской и Бессарабской губ.
Д. ЭКСЕЛЬБИРТУ,
Одесса, Успенская ул., № 59. Телефонъ № 279.

Отъ конторы редакціи „Энциклопедическаго словаря Брокгауза и Ефрона"
Вышедшіе полутомы (30) выдаются на условіяхъ разсрочки платежа:
10 руб. при полученіи книгъ, а остальная сумма долга погашается ежемѣсячными взносами **отъ 1½ руб.**
Новые полутомы, выходящіе разъ въ два мѣсяца, доставляются съ уплатой за каждый полутомъ 3 рублей.
Служащіе въ правительственныхъ и общественныхъ учрежденіяхъ, при подпискѣ за подписью казначея или начальниковъ учрежденій, освобождаются отъ взноса задаточныхъ денегъ.
Нѣкоторые полутомы печатаются вторымъ и третьимъ изданіемъ.
За подробными справками и съ подпиской обращаться
къ Главному Представителю Конторы редакціи на Югѣ Россіи
Т. А. КАНТОРОВИЧУ,
Одесса, Гаванная ул., д. № 8.
1113(—Г—1 Издатели: Ф. А. Брокгаузъ. (Лейпцигъ). И. А. Ефронъ. (Петербургъ.)

Желѣзныя кровати отъ 3 руб.
МЕБЕЛЬ А. К. КУШНИРА

Екатерининская, д. Китовера, противъ почты.
Магазинъ снабженъ громаднымъ выборомъ гостинной, спальной и столовой мебели, а также англійскихъ, вѣнской гнутой мебели и желѣзныхъ кроватей. Цѣны на вышеозначенные предметы значительно понижены: гарнитуръ гостинный, крытый шелкомъ, отъ 90 р., гарнитуръ, крытый плюшемъ, отъ 100 руб. Всѣ желѣзныя кровати, какъ англійскія, такъ и вѣнскія, продаются
по фабричной цѣнѣ.

СТРАХОВАНІЕ ЖИЗНИ ВЪ СТРАХОВОМЪ ОБЩЕСТВѢ „ЯКОРЬ"

ВЫСОЧАЙШЕ утвержден. въ 1872 г.
Основной капиталъ 2.500.000 руб.

Страхованіе капитала на опредѣленный срокъ съ выплатой, въ случаѣ смерти страхователя ранѣе условленнаго срока, ежегодной по срокъ выдачи капитала ренты въ размѣрѣ 5% съ застрахованной суммы.
Примѣръ. Отецъ, 30 лѣтъ отъ роду, страхуетъ въ пользу ребенка капиталъ въ **10,000** р., съ условіемъ выплаты такового черезъ 21 годъ. За это страхованіе онъ долженъ платить ежегодно въ теченіе 21 года, по **447** руб.—Въ случаѣ смерти отца, хотя-бы въ первомъ-же году страхованія, дальнѣйшія уплаты премій прекращаются, ребенокъ получаетъ въ теченіе 20 лѣтъ ежегодную ренту въ размѣрѣ **500** р., и кромѣ того, по наступленіи обусловленнаго срока, застрахованный капиталъ въ **10,000** рублей.
Заявленія о страхованіи принимаются и подробныя свѣдѣнія сообщаются въ конторѣ окружного инспектора для Юга Россіи
С. Б. Любошица (уголъ Пушкинской и Почтовой, домъ Анатра, и во всѣхъ агентствахъ общества).

Стороннее сообщеніе
происхожденіе папиросъ
„ДИВЧИНА"
фабрики табачнаго фабриканта
ІОСИФА ЭГИЗА.

Наступала ночь, холодная осенняя ночь. Окутанный гнилымъ туманомъ, Кіевъ успалъ и грезитъ тяжелыми, сквернымъ снами. Все спитъ. Не спитъ только табачный фабрикантъ Эгизъ. Въ бѣшенствѣ онъ мечется по своему кабинету и изъ устъ его срываются тысячи проклятій.—Что-же такъ волнуетъ Эгиза?—объяснить не трудно. Онъ зарумянъ выпустить новыя папиросы и теперь ломаетъ голову, изъ какихъ табаковъ составить такую смѣсь, которая-бы затмила всѣхъ и все... «Хоть-бы чортъ помогъ мнѣ, что-ли!» въ бѣшенствѣ восклицаетъ Эгизъ: «вѣдь онъ-же считается патрономъ табака, не даромъ-же русскій людъ называетъ табакъ «чертовымъ зельемъ!»—Лишь только сказаны была эти слова, въ комнатѣ случилось нѣчто необыкновенное: пламя свѣчи заколебалось, въ воздухѣ распространилось зловоніе (сильно напоминающее нашу Бессарабку), и на краю стола запрыгало непонятно откуда полвившееся крошечное существо, со свинымъ рыльцемъ и тоненькимъ мышинымъ хвостикомъ.—Это и былъ, очевидно, представитель вымирающаго чертовскаго сословія.—«Здравствуй!» развязно пискнулъ чертъ: «я помни, что я явился только потому, что меня звалъ ты—Э-г-и-з-ъ, а не какой нибудь другой табачникъ, чувствуй и благодари!» «Что-о!» заоралъ Эгизъ: «да какъ ты смѣешь разговаривать со мною подобнымъ тономъ, гаг? Такъ вотъ-же тебѣ, ракалія!» И схвативъ чорта въ кулакъ, онъ быстро заперъ его въ большой серебряный портъ-сигаръ. Очутившись въ положеніи Данилевскаго, чортъ отчаянно началъ пищать и биться внутри, но ничего не могъ сдѣлать. «Отпусти меня!» взмолился онъ: «я все сдѣлаю, чего ты пожелаешь, только пусти меня!» «Ладно», отвѣтилъ Эгизъ: «я дамъ тебѣ свободу, но ты дай мнѣ взамѣнъ рецептъ, чтобы составить табакъ для моихъ новыхъ папиросъ, а также придумай для нихъ новое названіе, но помни—папиросы должны быть великолѣпны—это разъ; должны стоить не дорого—это два, и наконецъ должны быть ароматичныя, и вмѣстѣ съ тѣмъ, не содержать и крошки швары—это три.—Если ты можешь продиктовать мнѣ такую смѣсь—ты свободенъ, а если нѣтъ, то не взыщи, быть тебѣ до конца твоей жизни въ моемъ портъ сигаръ.—«Извергъ!» завопилъ чортъ: «хитрость ты выманиваешь у меня тайну цѣлаго ада, но дѣлать нечего, вотъ тебѣ требуемый рецептъ: возьми 50 золотабаку „Дюбекъ", 25 зол. „Киръ-Басма", 39 зол. „Персичакъ" и 30 зол. „Ялтинскаго", это составитъ 1½ фунта, смѣшавъ всѣ эти табаки, сдѣлай 1000 штукъ папиросъ, кои и продавай по слѣдующимъ цѣнамъ: 10 штукъ —за 6 коп., 25 шт.—15 коп, 100 шт. 60 коп.—Заработаешь ты на нихъ немного, всего 5 коп. на тысячу, но зато всѣ останутся довольны... Клянусь! Что-же касается названія, то самымъ подходящимъ, по моему мнѣнію, будетъ названіе «ДИВЧИНА», ибо послѣдняя отъ начала вѣковъ была, есть и будетъ главнымъ магнитомъ вашего пошлаго человѣчества... Впрочемъ, и мы, жители ада, тоже не прочь». «Ну ну! Довольно ораторствовать!» перебилъ Эгизъ расфилософствовавшагося чорта: «а что я буду дѣлать, если онъ кому не понравятся, твои папросы-то? «Что?» запищалъ чортъ: «посылай, безъ стѣсненія, недовольныхъ ко мнѣ душенька, а ужъ я объяснюсь съ ними по своему!» «Ну, чортъ съ тобой!» сказалъ Эгизъ чорту и открылъ портъ сигаръ. Напуганный житель ада моментально исчезъ, а вмѣстѣ съ нимъ и зловоніе..
Составленный по адскому рецепту папиросы «ДИВЧИНА» дѣйствительно оказались великолѣпными, въ чемъ каждый можетъ легко убѣдиться.
Папиросы „ДИВЧИНА" продаются вездѣ.
Главный складъ въ магазинѣ І. Эгиза на Дерибасовской ул., д. Жульена.

ДЛЯ Гг. ПОРТНЫХЪ.

Кожаныя вѣшалки, прочныя и элегантныя, изготовленныя по новому способу, не мараютъ и не вытягиваются.
ЦѢНЫ СЪ ФИРМАМИ, ЗОЛОТОМЪ или СЕРЕБРОМЪ:
№ 1, длин 14 смр, для шубъ, за 100 шт. 3 руб. 50 к.
№ 2, „ 11 „ „ пальто, за 100 „ 3 руб. — „
Образцы высылаются безплатно. 11134—М—1
Въ прошломъ сезонѣ проданы около 500.000 штукъ.
Х. БЕТХЕРЪ, С.-Петербургъ, Спасскій пер., № 2

НАКИДКИ

резиновыя и вин санитовыя муж. сили и дамскія
О. Ю. Сегалова
Усатов пер. 13 С.-Петербургъ
Прейсъ-куранты безплатно.

ВЫСОЧАЙШЕ утвержденное Товарищество
С.-Петербургскаго механическаго производства
ОБУВИ
Одесскій Магазинъ
Ришельевская, д. Баржанскаго.
Большой выборъ
мужской, дамской и дѣтской обуви
по фабричнымъ цѣнамъ.
ПРОДАЖА ГАЛОШЪ
Россійско - Американской Резиновой Мануфактуры.

„ADLER" Fahrräder
Vorzüglichst, erstklassigst, unübertroffene
Maschinen—Prämiirt mit den höchsten Auszeichnungen in:
Chicago, Hannover, Mailand
Heinrich Klever Adler
Frankfurt a M Fahrradwerke—
Lieferant von Kaiserlichen, Königlichen und von Staats- und Kommunal-Behörden.
Фабричный складъ и продажа по фабричнымъ цѣнамъ въ Одессѣ, Ришельевская ул., д. № 8 (уголъ Дерибасовской ул.).
12635—Г—1

ПАТЕНТОВАННЫЯ
Переносныя Калильныя Лампы „ПРОГРЕССЪ"
О. Г. ЭТТИНГЕРА,
являются полной замѣной газокалильнаго освѣщенія «Ауэра» и громаднымъ усовершенствованіемъ по сравненію съ существующими въ настоящее время бензино-калильными лампами разныхъ системъ.
Прейсъ-Куранты высылаются безплатно.
О. Г. ЭТТИНГЕРЪ, Варшава, Медовая 4.
Телеграммы: ЭТТИНГЕРЪ, Варшава.
Продажа въ С.-Петербургѣ, въ конторѣ В. Б. ЖУКОВСКА