Подписная цѣна съ доставкой и пересылкой въ другіе города:
На 1 мѣсяцъ 1 р. — к.
» 3 » 2 » 75 »
» 6 » 5 » — »
На годъ - - 9 » — »
ОБЪЯВЛЕНІЯ
на 1-й страницѣ (до текста) за строку колонеля 20 коп. за каждый разъ.

Одесскія Новости

Подписная цѣна безъ пересылки и доставки:
На 1 мѣсяцъ — р. 90 к.
» 3 » 2 » 50 »
» 6 » 4 » 50 »
На годъ - - 8 » — »
ОБЪЯВЛЕНІЯ
на 4-й страницѣ (послѣ текста) за строку колонеля 10 коп. за каждый разъ.

Газета политическая, литературная, научная, общественная и коммерческая.

№ 3402. ПОНЕДѢЛЬНИКЪ, 11-го СЕНТЯБРЯ 1895 Г. Выходятъ ежедневно, не исключая и дней послѣ-праздничныхъ. ПОНЕДѢЛЬНИКЪ 11-го СЕНТЯБРЯ, 1895 Г. № 3402.

Городской театръ.

Кіевская драматическая труппа П. И. СОЛОВЦОВА. Въ понедѣльникъ, 11 сентября, 1895 г. предст. комедія въ 4 д. соч. А. С. Грибоѣдова Участв. г-жи Анисская, Лидина, Немировичъ, Шаровъ-ся, Катаева, Попова, Писарова, Недѣлина, Киселевская, Никитина, Измайлова, Свѣтина, Владыкина. Гг. Рошинъ-Инсаровъ, Киселевскій, Недѣлинъ, Соловцовъ, Долинскій, Борисовъ, Поповъ, Островскій, Осмоловскій, Чинаровъ, Львовъ, Кіорбе, Гратовскій, Богемскій. Начало въ 8 час. вечера. Аксіонъ: во вторникъ, 12 сентября, представл. будетъ „MADAME SANS-GÊNE" ком. въ 4 д. В Сарду. Въ самомъ непродолжительномъ времени представлено будетъ: „Русская свадьба" въ исходѣ XVI вѣка, пьеса въ 3 дѣйств. и 6 карт. соч. Сухонина. Съ хорами, пѣснями, плясками и свадебными обрядами. Декораціи, костюмы мебель, утварь, посуды и спеціальная обстановка того времени. Касса открыта съ 10 ч. утра до 2 пополудни и съ 5 до окончанія спектакля, а въ дни неспектакльные съ 10 утра до 2-хъ пополудни и съ 5 до 8 вечера. Амфитеатръ и галлерея продаются только въ день спектакля.

Русскій театръ.

Общество Московскихъ артистовъ
(РУССКАЯ ОПЕРЕТТА)
Въ пятницу, 15-го сентября, 1895 года. Открытіе зимняго сезона.
СОСТАВЪ ТРУППЫ:

Женскій персоналъ.
А. А. Смолина—каскадныя роли.
В. М. Иванова—лирическія парт.
В. В. Муратова—каск. и лир. пар.
А. А. Николаева—лирич. парт.
Н. В. Струйская—2-я пѣвица.
М. И. Проскурина—комич. стар.
Е. А. Гильдебрандтъ } 2-я роли.
М. И. Сергѣева }
и друг.

Мужскій персоналъ.
И. П. Долинскій—тенора буффъ и простакъ.
М. Н. Дмитріевъ—1-й комикъ буффъ.
С. А. Добротинъ—тенора.
А. С. Долинскій—простакъ и характ. роли.
Н. А. Свѣтловскій—баритонъ.
С. Я. Семеновъ-Самаискій—баритонъ.
А. Д. Камевскій—комикъ.
П. Ф. Гончаровъ. }
А. С. Щербаковъ. } 2-е комики.
В. О. Улихъ. }
В. П. Ландовъ—простакъ.
Д. А. Гольдштейнъ. }
А. П. Пономаревъ. } 2-я роли
А. Д. Лядовъ. }

Хоръ изъ 45 человѣкъ. Оркестръ изъ 28 челов. Капельмейстеры А. С. Апрѣльскій и А. А. Тони Режиссеръ В. О. Улихъ. Хормейстеры гг. Гольдштейнъ и Дорфманъ. Помощникъ режиссера г Орловъ. Машинистъ г. Зубковъ, парики прически г. Лысенко.

Къ постановкѣ предполагаются слѣдующія оперетты, не шедшія въ Одессѣ. 1) „Баловень счастья" (Sonntagskind) опера въ 3 д. муз. Милькера. (Новинка). 2) „Пробный поцѣлуй" (Probe kusse) опер. въ 3 д. муз. Милькера. (Новинка). 3) „Ночь въ Венеціи" опер. въ 3 д. муз. Штрауса. 4) „Яблочный праздникъ" (Jabuka) опер. въ 3 д. муз. Штрауса. (Новинка). 5) „Знаменитый Казимиръ" опер. въ 3 д. муз. Оффенбаха. 6) „Жажда сильныхъ ощущеній" опер. въ 3 д. муз. Зуппе. 7) „Пѣвичка Нинетта (Schansonette) опер. въ 3 д. муз. Делингера. Новинка). 8) „Мариполена" опер. въ 3 д. муз. Оффенбаха 9) „Гусятница" опер. въ 3 д. муз. Лекока. 10 „Вострушка" опер. въ 3 д. муз. Оффенбаха Кромѣ сего будутъ возобновлены любимѣйшія оперетты, уже шедшія въ Одессѣ. Подробности о днѣ перваго спектакля будутъ объявлены особыми афишами.

Главный администраторъ Н. Н. КИСЕЛЕВИЧЪ.

ЛЮБИТЕЛИ И ЗНАТОКИ

ДОНСКОЕ ВИНОДѢЛЕ
Х. Е. ТИТРОВЪ
въ Нахичевани на Дону, открыло въ Одессѣ,
на углу Греческой и Екатерининской, домъ Велари, № 33,
свой складъ натуральныхъ и выдержанныхъ винъ, качество которыхъ въ зависимости отъ цѣнъ самое лучшее. Натуральность и дѣйствительность нашего ВИННАГО УКСУСА удостовѣряетъ анализъ Химической Лабораторіи Одесскаго Отдѣленія Императорскаго Русскаго Техническаго Общества отъ 20 іюня 1895 г. за № 13.
По дѣламъ фирмы просимъ обращаться къ И. Я. ФЕЛЬДБЛЮМУ, въ Одессѣ 11442—Г—1

Женское учебное заведеніе 1-го разряда
О. В. ПИЛЛЕРЪ.

Пріемъ учащихся 15-го сентября, ученіе 25-го. Вслѣдствіе заповѣданія начала учебныхъ занятій въ нынѣшнемъ году, плата за ученіе въ первомъ полугодіи уменьшена, а именно: 35 р. вмѣсто 50 р. (изъ 100 р. годовыхъ) во всѣхъ классахъ, въ приготов. кл. 25 р. вмѣсто 40 р. (изъ 80 р. годовыхъ).
Желающіе оставлять дѣтей своихъ въ пансіонѣ послѣ 2-хъ ч. дня, съ цѣлью приготовленія уроковъ къ слѣд. дню и практич. занятій по иностран. языкамъ, приплачиваютъ по 25 р. въ полугодіе. Принимаются и пансіонерки.
Пріемъ заявленій ежедневно съ 15-го сентября отъ 1—3 ч., Троицкая ул. д. № 38. О помѣщеніи училища будетъ объявлено особо. 11345-Г-1

Курсы Латинскаго языка

для подготовленія въ женскій медицинскій институтъ открыты съ 1-го сентября сего года при училищѣ 1-го разряда
Е. С. ПАШКОВСКОЙ.
Пріемъ продолжается. 11355—Г—1

ЧАСТНОЕ КОММЕРЧЕСКОЕ УЧИЛИЩЕ

СЪ ПАНСІОНОМЪ
Приватъ доцента Императорскаго Новороссійскаго университета, доктора механики
ГОХМАНА
въ Одессѣ,
помѣщается въ домѣ Нитче, на углу Полицейской №30 и Краснаго пер. № 11.
Принимаются ученики въ приготовительный и первые четыре нормальныхъ класса.
Начало ученія съ 1-го сентября. Входъ съ Полицейской ул.

Елисаветградъ.
10 сентября открывается розничное отдѣленіе
ОДЕССКАГО СКЛАДА
ГОТОВАГО МУЖСКОГО ПЛАТЬЯ
МИРОНА КАМЛЕТА,
на Большой-Перспективной улицѣ, въ домѣ Куцына, рядомъ съ галантерейнымъ магазиномъ Олевинскаго.
Въ магазинѣ постоянно будетъ находиться большой ассортиментъ готоваго мужского платья, исключительно изъ доброкачественныхъ матеріаловъ и самыхъ новѣйшихъ фасоновъ, изготовленнаго исключительно въ собственныхъ одесскихъ мастерскихъ. Ассортиментъ будетъ еженедѣльно пополняемъ свѣжими новостями. Цѣны установлены самыя выгодныя. Безъ запроса и безъ всякой скидки. Заказы принимаются по имѣющейся въ магазинѣ книгѣ образцовъ, а исполняться будутъ въ Одессѣ. Пересылка за счетъ магазина

Очень важно знать ѣдущимъ въ Одессу.
См. объявленіе «Славянской гостинницы» на 4-й стран.

MERCERIE DE PARIS
G. & I. BREITBART
Корсеты лучшихъ фабрикъ, Перчатки шведск., лайков., шелков., филь-де-перс., филь-де-косъ и шерстяные; Чулки шелков., полушелковые модные. Платки оренбургскіе и пензенскіе настоящіе; шелков., полотнян. и батист.; Кашне, разныя, Пояса Галстухи новѣйшихъ фасоновъ. Для бѣлья: BRODERIE (вышивки) Швейцарск. и русскія. Для конфексіона: воланы, кружева, гипюръ, крепъ и газъ, аграманты, аграфы стеклярусн., ленты разныя. ШАРФЫ кружев., шелк. и гарусн. Фишю, Жабо и Воротники кружевн. Юбки сатенов. и вязан.
ПОЛНЫЙ КОМПЛЕКТЪ ЧИСТО-ШЕРСТЯНЫХЪ, НОРМАЛЬНЫХЪ ИЗДѢЛІЙ ПРОФЕССОРА Д-ра ЕГЕРА.
Г. и И. БРЕЙТБАРТЪ,
Екатерининская ул., д. Вагнера. Телефонъ 315.
Постоянный запасъ заграничн. и русск. модныхъ товаровъ: Александр. просп., соб. д. 14. Телефонъ 316

Въ главномъ розничномъ магазинѣ
В. Т. ПТАШНИКОВА
въ Одессѣ, на углу Успенской и Александровской ул.,
получилъ громаднѣйшій выборъ
МОДНЫХЪ СЕЗОННЫХЪ ТОВАРОВЪ:
всевозможныхъ шерстяныхъ матерій, бумазеи, шевіота и другихъ новѣйшихъ тканей.
СПЕЦІАЛЬНОЕ СУКОННОЕ ОТДѢЛЕНІЕ
съ полнымъ ассортиментомъ Драповъ, Суконъ, Трико, Фланели, Одѣялъ и Платковъ. ОТДѢЛЫ: Ярославскихъ полотенъ и Коврово-мебельныхъ товаровъ.
Всѣ вышесказанные товары имѣются также и въ другихъ моихъ магазинахъ въ Одессѣ и Ялтѣ.
НОВОЕ ОТДѢЛЕНІЕ МОЕЙ ТОРГОВЛИ
на углу Ришельевской и Полицейской улицъ, въ домѣ Наумовой, ОТКРЫТЪ съ 30 сего августа.

С. А. АЙЗБЕРГЪ,

Практиковавшій много лѣтъ въ качествѣ присяжнаго стряпчаго и повѣреннаго по судебнымъ дѣламъ, симъ заявляетъ, что имѣвъ во время своей адвокатской практики въ Одессѣ много серьезныхъ по существу и по суммѣ торговыхъ и гражданскихъ процессовъ, онъ, со времени возвращенія изъ заграницы, опять даетъ совѣты по дѣламъ и принимаетъ на себя приготовленіе и направленіе торговыхъ и гражданскихъ дѣлъ, подсудныхъ коммерческимъ и окружнымъ судамъ и мировымъ учрежденіямъ. Онъ принимаетъ на себя также: а) защиту уголовныхъ дѣлъ въ мировыхъ учрежденіяхъ и окружныхъ судахъ, и б) составленіе всякаго рода бумагъ, проэктовъ, договоровъ и уставовъ товариществъ. Кромѣ того, сдѣлавшись во время своего 2-хъ-лѣтняго пребыванія за границею юристъ-консультомъ нѣкоторыхъ заграничныхъ фирмъ, по дѣламъ ихъ съ русскими фирмами, онъ имѣетъ возможность принять на себя трудъ по отыскиванію заграницею (во Франціи, Австріи и Англіи) наслѣдства послѣ умершихъ тамъ русско-подданныхъ и по взысканію тамъ-же долговъ по векселямъ и др. обязательствамъ. Въ случаяхъ, требующихъ *особеннаго* довѣрія онъ можетъ представить референціи: первоклассныхъ фирмъ въ Одессѣ, при которыхъ онъ состоитъ юристъ-консультомъ и банкировъ въ Вѣнѣ, Парижѣ и Лондонѣ. Адресъ: Одесса, Еврейская ул., домъ Шехтера, № 18, кв. 16. 10955—Г—1

Австрійскій Лойдъ

доводитъ до всеобщаго свѣдѣнія, что начиная съ будущей недѣли послѣдуетъ новое расписаніе рейсовъ пароходовъ сего Общества
прямого сообщенія безъ перегрузки
изъ нижеслѣдующихъ портовъ въ Одессу, а также и обратно, а именно:
Кюстенджи, Варны, Бургаса, Константинополя,
Родосто, Галлиполь, Дарданеллы, Дедеагадшъ,
Лагосъ, Кавалла,
Салонникъ, Воло, Сира, Перей,
Кандія, Ретимо, Канеа, Каламата.
Катаколо,
Патрасъ, Смирна,
Хіосъ, Родосъ, Бейрутъ, Каифа, Яффа, Портъ-Саидъ,
Александрія,
Санта-Маура, Корфу, Бриндизи, Фіуме и въ ТРІЕСТЪ и въ другіе порты, посѣщаемые пароходами Общества, которые остаются въ силѣ согласно существующему до сихъ поръ расписанію.

Одесскій Учетный Банкъ

Кишиневское Отдѣленіе
впредь до измѣненія, взимаетъ:
По учету векселей отъ - - - - 8%
„ ссудамъ срочнымъ подъ % бумаги - 7%
„ „ on call - - - - 7½%
„ „ „ условнымъ по соглашенію
ПЛАТИТЪ:
По вкладамъ на текущіе счеты 3% (съ 10 сентяб., вмѣсто 2½%)
„ „ до востребованія 3%
„ „ на 6 мѣсяцевъ 4%
„ „ „ 1 годъ и болѣе 4½%
Примѣчаніе: Государственный 5% налогъ на % по вкладамъ Банкъ принимаетъ на себя. Въ числѣ прочихъ операцій, Банкъ производитъ покупку и продажу процентныхъ бумагъ и звонкой монеты по курсу дня. 11362-Г-1

Школа кройки и шитья дамскихъ и дѣтск. платьевъ
А. В. Полтавцевой

существуетъ съ 1880 года. Не прибѣгая къ громкимъ рекламамъ, могу сказать, что за все время существованія школы не было случая, чтобы окончившая въ моей школѣ курсъ ученица не выдержала экзамена, за что мнѣ неоднократно обливали благодарность въ мѣстныхъ газетахъ. Пріѣзжихъ учениць принимаю на полное содержаніе. Адресъ: Большая Арнаутская, между Рішельевской и Екатерининской, домъ № 61. 9912—Г—

Русская Учительница,

знающая основательно нѣмецкій и французскій языки, ищетъ занятій, можетъ быть и чтицей. Предложенія прошу оставлять въ конторѣ газеты „Одесскія Новости" на имя К. П.

Профессоръ каллиграфіи
А. КОССОДО
исправляетъ дурные почерки въ теченіи 10 уроковъ на красивый и скорый.
Уроки для дамъ.
Иногороднимъ преподаетъ ЗАОЧНО. Методъ удостоенъ аттестатовъ: Императ. Нов. университет. и разныхъ гимназій, а также медалей.
За 2 семи-копѣечн. марки высылаетъ иногороди. пробное письмо и условія.
Адресъ: профес. каллиграф. А. КОССОДО Одесса, Дерибасовская ул., д. Жульена № 19. 5286—К—16

Д-ръ М. Л. Конельскій

БОЛѢЗНИ
внутреннія и дѣтскія.
Торговая, домъ Бенетато, № 12, противъ аптеки, отъ 10—12½ и 4—6. 10390—Г—1

КИШИНЕВЪ
Б. ФИНЪ.
ДАНТИСТЪ возвратился и принимаетъ по зубнымъ болѣзнямъ
по прежнему. *Александровская улица, д. Э. Браунштейна, противъ цирка.*

ПИСАТЬ КРАСИВО и СКОРО
выучиваетъ ЛИЧНО и ЗАОЧНО
въ 6 уроковъ
проф. каллиграфіи
Э. КОНИДАРИСЪ
удостоенный массы благодарностей, медалей и дипломовъ на разныхъ заграничныхъ выставкахъ и благодарности Его Величества Короля Эллиновъ ГЕОРГА I-го
Иногороднимъ за двѣ 7 коп. марки высылаю условія и проб. письма.
Адресъ: Одесса, Дерибасовская, 17.
Проф. каллигр. Э. КОНИДАРИСЪ.

ДАНТИСТЪ
Л. РЕДЕРЪ.
Принимаетъ по болѣзнямъ зубовъ и полости рта, отъ 9 час. утра до 7 час. веч. Рішельевская ул., д. Саммета и Шакова, № 26, прот. мебельнаго магазина бр. Хесинъ. 11063—Г—1

МАГАЗИНЪ
ПУХЪ и ПЕРЬЯ
для подушекъ
ПАРОВОЙ ОЧИСТКИ.
Гулевая улица, № 10, уголъ Нѣжинской.
А. ШТИГЛИЦЪ.

БИБЛІОТЕКА
РУССКИХЪ, ФРАНЦУЗСКИХЪ, НѢМЕЦКИХЪ и АНГЛІЙСКИХЪ
КНИГЪ и ЖУРНАЛОВЪ
А. БОРТНЕВСКАГО
На Гаванной ул., д. № 1 К. Б. Балинско въ Одессѣ. 1252

ЛОКОМОБИЛЬ
10 силъ системы РАМСОНА, продается выгодно. Ямская, № 80, кв. 10, отъ 1—до 3 час. дня. 11083—Г—1

Д-ръ Вильковыскій,

Ямская, д. № 98, (между Преображенской и Тираспольской),
СИФИЛИСЪ, МОЧЕП. И НАКОЖНЫЯ БОЛѢЗНИ
Пріемъ отъ 9 до 11 и отъ 5 до 7 в.
Женщинъ отъ 1 до 2 час.

УСПѢШНО готовлю въ первые 4 класса
Коммерческаго Училища и гимназіи. 1—2 учениковъ могу принять на полный пансіонъ. Практика французскаго языка. Адресъ: Контора газеты „Од. Нов." подъ лит. П. П. (евреи

УЧИЛИЩЕ

Лидіи Тимофеевны фонъ-Финкенштейнъ, въ д. № 23, уголъ Новорыбной ул., и Безыменнаго переулка. Приготовляетъ къ поступленію въ младшіе классы всѣхъ средне-учебныхъ заведеній мальчиковъ и дѣвочекъ. Можно помѣщать на жительство. Пріемъ дѣтей ежедневно отъ 9 до 2-хъ часовъ. 11275—Г—1

Обойно-драпир. мастерская
И. НАЙФАЙТА
ПЕРЕМѢЩЕНА
на Екатерининскую ул., въ д. князя Гагарина (вблизи спуска). Исполненіе заказовъ съ прежней аккуратностью. 11435—Г—1

Дешевое обученіе
французскому языку съ практикою, каждаго лица отдѣльно, три раза въ недѣлю—4 рубля въ мѣсяцъ, съ 10 до 1 и съ 3 до 6 часовъ. Гаванная ул., прот. Малаго переулка, д. Хотовицкаго, № 13, кв. 5, крыльцо съ улицы М. L.

ОТЪ КОНТОРЫ
Энциклопедическаго словаря
БРОКГАУЗА и ЕФРОНА.
Смотри 4-ю страницу.

КРАСИВО и СКОРО ПИСАТЬ
выучиваетъ въ 8 уроковъ лично и заочно
Профессоръ Каллиграфіи
Ш. КРУКЪ.
Удостоившійся массы благодар. аттестатовъ и почет. отзывовъ, и благодарности отъ Императорскаго общ. любит. естеств. знан. За двѣ 7 к. марки иногороднимъ высылаются условія и проби. письмо. Адресъ Одесса, ул. Дерибасовской и Колодезн пер., д. № 4, О. Н. Томазини, квар. № 18
Профессоръ каллиграфіи
11185—Г—1 Ш. Крукъ.

Зубная лѣчебница

Колодезный переулокъ, уголъ Дерибасовской домъ Томазини, бывшій Бистанъ.
Плата 30 коп.

ВЪ УГОЛЬНОМЪ СКЛАДѢ
ФИШМАНА,
уголъ Конной и Софіевской, д. Ралли, продается чистый англійскій, просѣянный ньюкастель по 21 коп. за пудъ. Грабовыя (пиленыя и сухія) дрова по 14 коп. Доставка въ городъ не болѣе 1 коп. съ пуда. 9973—Г—1

ДОКТОРЪ
И. А. ФЕЛЬДМАНЪ.
Троицкая, № 37, б. Вальтуха Пріемъ по внутреннимъ и нервнымъ болѣзнямъ отъ 1 — 5. СПЕЦІАЛЬНОЕ лѣченіе ЭЛЕКТРИЧЕСТВОМЪ по методу д-ра Мочутковскаго 9223—1

ЧАСТНАЯ ЛѢЧЕБНИЦА
нервныхъ и душевныхъ больныхъ
Д-РА М. Я. ДРОЗНЕСА
Собственная дача, за Мал. вокз. Телефонъ № 317. 8254—Г—1

ВРАЧЕБНЫЙ КАБИНЕТЪ
доктора КИРБИСА.
Пріемъ по нервнымъ и внутреннимъ болѣзнямъ отъ 9—11 ч. дня, и отъ 4—5 ч. попол. Лѣченіе электричествомъ отъ 11—1 ч. дня и отъ 5—6 ч. вечера Уголъ Преображенской и Ямской, домъ Ковлера. Электрическіе сеансы для бѣдныхъ 2 платно. 934—4

Дѣтская Лѣчебница
доктора
Л. М. ГУРФИНКЕЛЯ
для приходящихъ больныхъ
и съ постоянными кроватями
Плата за совѣтъ 30 коп.
Уголъ Пушкинской и Еврейской, домъ быш. Розена. Пріемъ больныхъ отъ 9-ти до 12 часовъ.

Глазная лѣчебница
съ постоянными кроватями
Д-ра мед. ПРЖИБЫЛЬСКАГО
Пріемъ отъ 1 ч. до 4 час. По воскресеньямъ отъ 11½ - 2½ часовъ. Соборная площадь, № 5.

Спеціальность
БАРХАТНАЯ ПУДРА РАЛЛЕ
25 коп.
Уголъ Рішельевской и Дерибасовской ул.
ЦВѢТОЧНАЯ ВОДА РАЛЛЕ

Спеціальность
ЦВѢТОЧНО-ГЛИЦЕРИНЫЙ МЫЛО РАЛЛЕ
кус. 20 коп.
Уголъ Рішельевской и Дерибасовской ул.
ЦВѢТОЧНАЯ ВОДА РАЛЛЕ

Лѣчебница
ДОКТОРА
ПРЕЙСМАНА
по сифилитическимъ и накожн. болѣзнямъ
съ постоянными кроватями
Уголъ Греческой и Карантинной ул., домъ собственный.
Пріемъ приходящихъ больныхъ:
Д-ръ Дзюбинъ отъ 12 до 1 ч. дня.
Д-ръ Прейсманъ отъ 1 до 2 ч. дня.
Плата за совѣтъ 20 к.
Тамъ-же можно имѣть
ВАННЫ
сѣрныя, іодистыя и др.

ДОКТОРЪ
М. Н. Чудновскій,
нервныя болѣзни спеціальное лѣченіе электричествомъ отъ 11 до 1 и отъ 4 до 5-ти. Уголъ Успенской и Рішельевской № 42.

Д-ръ ІОЕЛЬСОНЪ,
ПЕРЕѢХАЛЪ на Екатерининскую ул., (уголъ Греческой), въ д. Эльмана, № 26. Пріемъ по ВЕНЕРИЧЕСКИМЪ, МОЧЕПОЛОВЫМЪ и НАКОЖНЫМЪ болѣзнямъ отъ 12 до 2 час. дня и отъ 5 до 8 ч. вечера.

ЕЖЕНЕДѢЛЬНОЕ
движеніе пароходовъ
Австрійскаго Лойда
ПРИНИМАЮТСЯ ГРУЗЫ и ПАССАЖИРЫ.
во вторникъ, 12 сентября, въ 5 час. дня, отойдетъ пароходъ
„АПОЛЛО"
ВЪ КЮСТЕНДЖИ, ВАРНУ, БУРГАСЪ, КОНСТАНТИНОПОЛЬ, а также по линіямъ АНАТОЛІЙСКОЙ, ѲЕССАЛІЙСКОЙ, СИРІЙСКОЙ, ЕГИПЕТСКОЙ, въ ТРІЕСТЪ, ИНДІЮ, КИТАЙ, ЯПОНІЮ и во ВЛАДИВОСТОКЪ (только грузъ)
За подробными свѣдѣніями обращаться въ агентство Австрійскаго Лойда на Ланжероновской улицѣ, домъ № 13.

Попечительство Касперовской Общины
доводитъ до всеобщаго свѣдѣнія, что по примѣру прежнихъ лѣтъ при Общинѣ откроются съ октября сего года курсы сестеръ для приходящихъ по программѣ, утвержденной главнымъ управленіемъ. Желающія поступить могутъ обращаться въ общину къ члену попечительства завѣдующей курсами М. А. Богацкой по пятницамъ отъ 1—2 часовъ съ 1-го іюля.

Бессарабско-Таврическій
Земельный Банкъ
имѣетъ честь довести до всеобщаго свѣдѣнія, что ссуды подъ залогъ каменныхъ домовъ въ гор. Одессѣ выдаются
4½% закладными листами на 38 лѣтъ 4 мѣсяца изъ 6% годовыхъ, въ томъ числѣ погашеніе 1% и на 31 годъ 2 мѣсяца изъ 6½% годовыхъ съ погашеніемъ капитала въ 1½%.
Согласно § 57 устава Банка ссуды выдаются безъ кругового ручательства заемщиковъ. 8894—Г—1

ДОКТОРЪ
И. К. Хмѣлевскій
Нервныя болѣзни. Лѣченіе электричествомъ. Лѣченіе заикания.
Дерибасовская № 19. Пріемъ 4—6 ч., а по средамъ и субботамъ отъ 10 до 11.

ДОКТОРЪ
В. КРУКОВСКІЙ
Дерибасовская (уг. Преображенской), домъ Синицына, № 33.
ПРІЕМЪ ПО НАКОЖНЫМЪ, МОЧЕПОЛОВЫМЪ И ВЕНЕРИЧ. БОЛѢЗНЯМЪ
отъ 9 час. до 1 час. и отъ 5 до 7 час.

ДОКТОРЪ
С. ПЕРЕЛЬ,
спеціалистъ по болѣзнямъ желудка и кишекъ, возвратился изъ за-границы. Пріемъ отъ 9—1 и 4—6. Еврейская, домъ 1 Дунина, № 9.

Докторъ Дзюбинъ
Екатерининская улица, (между Греческой и Полицейской), домъ Актарова, № 28. Пріемъ спеціально по венерическимъ, сифилису и накожнымъ болѣзнямъ отъ 9 до 12 утра и отъ 3 до 7 веч. Женщины отъ 12 до 1 часа.

ДОКТОРЪ
И. Л. ЛИССЕРЪ
ПЕРЕѢХАЛЪ на Рішельевскую—Базарную, домъ № 46, Кестнера. Пріемъ больныхъ по дѣтскимъ и внутреннимъ бол. ежедневно отъ 1—3 час дня, и отъ 5—7 вечера. 10292—Г—1

Д-ръ Р. І. Пастернакъ
Рішельевская, уголъ Б.-Арнаутской ул., домъ Сукальскихъ, № 53, (входъ съ Рішельевской). Пріемъ по внутреннимъ, горловымъ, носовымъ и ушнымъ болѣзнямъ отъ 9 — 12 и отъ 4-хъ до 6 час. вечера.

ДОКТОРЪ
Л. Г. РАХМИЛОВИЧЪ
принимаетъ больныхъ отъ 9—12 утра и отъ 4 7—веч. Преображенская, уголъ Базарной, домъ Благина, надъ аптекой. 4702—1

ДОКТОРЪ
Л. Бродовскій.
Пріемъ отъ 8—10 утра и отъ 3—5 дня Б.-Арнаут. между Екат. и Алек. д. Клейбса, № 70

ЗУБНОЙ ВРАЧЪ
И. А. Гершанскій.
Лѣченіе болѣзней полости рта. Пріемъ отъ 10 до 5. Тираспольская ул., д. Амбатьелло, № 15. Пріемъ бѣдныхъ безплатно, ежедневно отъ 9 до 10 час. утра.

ТЕЛЕГРАММЫ „Одесскихъ Новостей"

Отъ «Россійск. телеграфнаго агентства»

10-го (22-го) сентября.

ПЕТЕРБУРГЪ. Ея Императорское Величество Государыня Императрица Александра Ѳеодоровна повелѣла изъ суммъ Ея Величества причислить 10000 рублей къ неприкосновенному капиталу попечительства о домахъ трудолюбія и работныхъ домахъ, состоящаго подъ покровительствомъ Ея Величества.

Въ «Торгово-Промышленной газетѣ» напечатаны заключенія закрывшагося 9 сентября совѣщанія о среднемъ сельскохозяйственномъ образованіи.

«Новостямъ» телеграфируютъ изъ Казани: открыта художественная школа на средства Императорской академіи художествъ при пособіи отъ города и земства. Принято 71 человѣкъ; кромѣ того, поступятъ 20 крестьянскихъ мальчиковъ, окончившихъ сельское двухклассное училище стипендіатами отъ земства.

Предсѣдатель Уржумской уѣздной земской управы совмѣстно съ инспекторомъ народныхъ училищъ вноситъ въ предстоящее земское собраніе докладъ объ открытіи 30 сельскихъ школъ въ видахъ установленія обязательнаго обученія.

Телеграмма «Новаго Времени» изъ Ѳеодосіи гласитъ: Новый портъ торжественно освященъ. Въ присутствіи властей и консуловъ совершенъ крестный ходъ. Рабочимъ устроенъ обѣдъ. Корабли украсились флагами. Вечеромъ была иллюминація.

МОСКВА. По просьбѣ биржевого комитета, полиція воспретила сборища, устраиваемыя по закрытіи биржи позади биржевого зданія и ведущія главную биржевую игру.

ВЛАДИВОСТОКЪ. Въ концѣ августа и въ началѣ сентября надъ райономъ рѣкъ Даубики, Уссури, Лефу и Имань разразился небывалый ливень, продолжавшійся нѣсколько дней. Вода затопила долины и поля, русскія деревни и китайскія фанзы. Снесено множество жилыхъ домовъ, построекъ и мельницъ; снесена масса хлѣба и сѣна. Погибла половина скота. Былъ поврежденъ телеграфъ. Полотно Уссурійской желѣзн. дороги въ нѣсколькихъ мѣстахъ было смыто и подмыто. Попорчено много строительнаго матеріала. Теперь вода убываетъ. Размѣръ убытковъ точно не опредѣленъ, но предполагается огромнымъ.

РИМЪ. Вчера состоялось торжественное открытіе колонны, воздвигнутой у порта Піа, а также возложеніе памятной доски на мѣстѣ, гдѣ въ 1870 году итальянской артиллеріей была пробита брешь. На торжество были вынесены знамена полковъ, участвовавшихъ во взятіи Рима.

ПАРИЖЪ. Сюда прибылъ генералъ Драгомировъ.

СОФІЯ. Редакторъ газеты «Народна Свобода» приговоренъ къ тюремному заключенію на 5 лѣтъ за оскорбленіе принца Кобургскаго.

Коммерческія телеграммы.

10 сентября.

Нью-Іоркъ. Пшеница и кукуруза понизилась на ¾ цен.

Метеорологическая телеграмма.

Телеграмма главной физической обсерваторіи, полученная метеорологической обсерваторіей Императорскаго Новороссійскаго университета.

Общее состояніе погоды въ Европѣ.

Петербургъ, 10 сентября.

Тріестъ: Барометръ 762,6, вѣтеръ ONO, сильный, ясно, температура +13,6°R, влажность воздуха 39%.

Будапештъ: Барометръ 774,6, вѣтеръ W тихій, ясно, температура +6,8°R, влажность воздуха 74%. Максимумъ 777 въ средней Европѣ. Минимумы: 750 въ Вардэ и 754 въ Чердынѣ. Довольно ясно въ большей части западной половины Россіи. Мѣстами дождь на востокѣ. Температура во всей Россіи кромѣ Востока, ниже нормы.

Ожидаемая въ ближайшемъ будущемъ погода.

Ожидается повышеніе температуры и свѣжіе вѣтры на сѣверѣ, дожди въ Финляндіи и Архангельской губ., холоднѣе и проясненіе востока, и сухо и холодно на западѣ, въ центрѣ и на югѣ.

Правительственныя распоряженія.

ВЫСОЧАЙШІЕ ПРИКАЗЫ.
по военному вѣдомству.
О чинахъ гражданскихъ.
Сентября 3 дня, въ Петергофѣ.

ОПРЕДѢЛЯЮТСЯ ВЪ СЛУЖБУ: по вѣдомству военно-судебному: окончившій курсъ въ Императорскомъ университетѣ св. Владиміра, съ дипломомъ первой степени Гончаровъ—въ военно-судебное вѣдомство, съ назначеніемъ помощникомъ секретаря кіевскаго военно-окружнаго суда и съ утвержденіемъ въ чинѣ колежскаго секретаря.

ЗАЧИСЛЯЮТСЯ въ запасъ чиновниковъ военно-медицинскаго вѣдомства: по вѣдомству военно - медицинскому: вольнопрактикующіе: лѣкари: Меоръ Бабинскій (по Кіевскому уѣзду), Григорій Іоанно (по Одесскому уѣзду), Кіпа Славутскій (по Черкасскому уѣзду), Натанъ Либидинскій (по Херсонскому уѣзду).

По гражданскому вѣдомству, 29 августа 1895 г., № 49.

По вѣдомству министерства финансовъ, по департаменту торговли и мануфактуръ.

ПРОИЗВЕДЕНЫ, за выслугу лѣтъ, со старшинствомъ: изъ титулярныхъ совѣтниковъ въ коллежскіе ассесоры: Бессарабской губ., Сербовъ съ 11 мая 1894 г.; изъ коллежскихъ секретарей въ титулярные совѣтники: фабричный мастеръ, Бессарабской губ., Леванскій съ 12 ноября 1893 г.

УТВЕРЖДЕНЫ въ чинахъ, со старшинствомъ: въ коллежскіе ассесоры, преподаватель одесскаго коммерческаго училища Лукскій съ 30 декабря 1890 г.

Государь Императоръ, 4 сего сентября, Всемилостивѣйше соизволилъ на принятіе и ношеніе одесскимъ градоначальникомъ, генералъ-лейтенантомъ по адмиралтейству Зелеными, ордена Печати Соломона первой степени, пожалованнаго Абиссинскимъ Негусомъ.

О причисленіи къ спеціальнымъ средствамъ морского министерства собранной чинами флота и морского вѣдомства суммы подъ наименованіемъ капитала Имени Императора Александра III. Государственный Совѣтъ, въ департаментѣ государственной экономіи, разсмотрѣвъ представленіе управляющаго морскимъ министерствомъ о причисленіи къ спеціальнымъ средствамъ собранной чинами флота и морского вѣдомства суммы подъ наименованіемъ капитала Имени Императора Александра III, мнѣніемъ положилъ:

Причислить къ спеціальнымъ средствамъ морского министерства сумму, въ три тысячи шестьсотъ рублей, подъ наименованіемъ капитала Имени Императора Александра III.

Его Императорское Величество наложенное мнѣніе Государственнаго Совѣта, 5-го іюня 1895 г., Высочайше утвержденъ соизволилъ и повелѣлъ исполнить.

По вѣдомству министерства земледѣлія и государственныхъ имуществъ.

ПРОИЗВЕДЕНЫ, за выслугу лѣтъ, со старшинствомъ: изъ надворныхъ въ коллежскіе совѣтники: старшіе лѣсные ревизоры губерній: Таврической и Екатеринославской, Фоминъ, съ 7-го февраля 1893 г.; лѣсничіе 1 разряда губерній: Екатеринославской, Хлѣпицкій—съ 16 декабря 1894 г.; изъ коллежскихъ ассесоровъ въ надворные совѣтники: старшіе лѣсные ревизоры губерній: Таврической и Екатеринославской, Засловскій—съ 7 мая 1892 г.; лѣсничій 1 разряда Таврической губ. Давыдовъ—съ 17 января 1895 г.; лѣсничіе II разряда: Таврической губ., Золотиловъ—съ 15-го декабря 1893 г.; изъ коллежскихъ секретарей въ титулярные совѣтники: завѣдывающій велико-анадольскимъ лѣсничествомъ, Екатеринославской губ., Дахновъ съ 22 февраля 1894 г.; лѣсничіе II разряда: Таврической губ., Сешюкъ—съ 8 іюня 1893 г.

По вѣдомству православнаго исповѣданія.

ПРОИЗВЕДЕНЫ: изъ коллежскихъ секретарей въ титулярные совѣтники: столоначальникъ кишиневской духовной консисторіи Васильковскій и регистраторъ той-же консисторіи Козубскій, оба съ 31 октября 1894 г.

По вѣдомству министерства народнаго просвѣщенія.

Одесскій учебный округъ.

ПРОИЗВЕДЕНЫ за выслуг

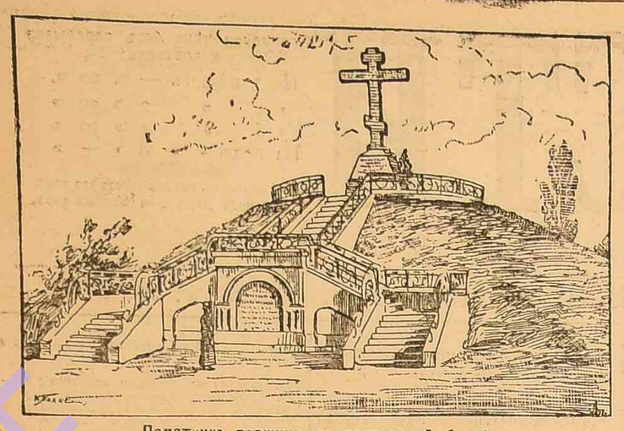

Памятникъ павшимъ въ полтавской битвѣ.

1894 года окончена перестройка храма и освященъ онъ. Сегодня-же освящается и самый памятникъ. Храмъ въ византійскомъ стилѣ, четырехгранный съ пятью главами, находится около самой шведской могилы, престоломъ къ ней и поэтому лицевая сторона памятника обращена къ западу (къ храму). Въ настоящемъ видѣ шведская могила представляетъ правильно усѣченный конусъ, имѣющій въ основаніи по діаметру 44 аршина 10 вершк. и по вершинѣ 14 аршинъ 12 вершковъ, высота $8^1/_2$ аршинъ. Верхняя площадь могилы выложена плитами изъ Питерлакскаго гранита и окаймлена красивой желѣзной рѣшеткой. Посрединѣ возвышается крестъ изъ сердобольскаго гранита, имѣющій съ пьедесталомъ 11 аршинъ высоты. На пьедесталѣ надпись—на сторонѣ, обращенной къ храму:

Воины благочестивые
за благочестіе
Кровію вѣнчавшіеся,
Лѣто отъ воплощенія Бога Слова
1709, іюня 27 дня.

Ниже:

... а о Петрѣ вѣдайте,
что ему жизнь не дорога,
Только бы ужилася Россія.

На противоположной сторонѣ:

погребены:
Бригадиръ Фелленгеймъ.
Полковники: Нечаевъ и Ловъ,
Подполковникъ Козловъ.
Маіоры: Кропотовъ, Эрнестъ и Гельтъ.
Оберъ-офицеровъ сорокъ пять.
Капраловъ и рядовыхъ
Тысячи девяти девяносто три
и всею погребено 1345 человѣкъ.

Передняя часть насыпи (противъ храма) срѣзана и обдѣлана стѣною также изъ Питерлакскаго гранита. Справа и слѣва этой стѣны, къ памятнику ведутъ двѣ короткія гранитныя лѣстницы, соединяющіяся вверху площадкой, отъ которой по насыпи къ кресту, идетъ въ 24 ступени лѣстница. Верхняя часть гранитной стѣны увѣнчана золотымъ гербомъ Петра I. На стѣнѣ надпись

Сооруженъ въ 1894 году.
При державѣ
Благочестивѣйшаго
Государя Императора Александра III.
Распоряженіемъ Святѣйшаго Правительствующаго синода при святительствѣ преосвященнаго Иллариона Епископа Полтавскаго и Переяславскаго. Попеченіемъ гайнаго совѣтника Іосифа Степановича Судіенко, оставившаго денежный капиталъ на увѣковѣченіе великаго событія спасительной Полтавской побѣды.

Исполненъ въ С.-Петербургѣ.

По проэкту и наблюденіемъ архитектора Н. Никонова, мастеромъ А. Барановымъ.

Какъ могила, такъ и крестъ на ней производятъ строго религіозное впечатлѣніе, и лучшаго памятника не придумать. Около памятника нѣсколько домиковъ деревянныхъ и домикъ-дача, гдѣ лѣтомъ имѣетъ пребываніе владыка. Всѣ работы по постройкѣ памятника, какъ и всѣ приготовленія къ открытію его, ведутся подъ непосредственнымъ и личнымъ наблюденіемъ [illegible] памятника совершается съ большою торжественностію. Послѣ литургіи, въ городскомъ соборѣ, изъ послѣдняго выйдетъ крестный ходъ, въ которомъ примутъ участіе: все духовенство г. Полтавы, представители города, учрежденій, воспитанники и воспитанницы учебныхъ заведеній, кадетскій корпусъ, мѣстныя войска, депутаціи отъ частей гвардіи, пѣхоты, кавалеріи и артиллеріи. Грандіозная процессія въ предшествіи хоругвей и крестовъ про слѣдуетъ черезъ весь городъ къ памятнику, пройдя черезъ нарочно устроенныя двѣ арки, которыя красиво убраны флагами и зеленью. Передъ памятникомъ устроенъ большой деревянный помостъ, который также убранъ флагами и зеленью. Величественную картину представитъ какъ процессія, такъ и самый моментъ освященія памятника, а затѣмъ вѣчная память Царю Миротворцу, Александру III, царю Петру I и лежащимъ подъ освящаемымъ памятникомъ, 1345 русскимъ героямъ, животъ свой положившимъ за вѣру, за Царя, за благоденствіе Россіи.

Н. Т—новъ.

ИНОСТРАННЫЯ НОВОСТИ.

Франко-русскія симпатіи.

Присутствующему на французскихъ маневрахъ генералу Драгомирову оказаны были, какъ извѣстно, безпримѣрныя почести, вызвавшія даже нѣкоторое волненіе въ нѣмецкой прессѣ. Но еще болѣе обильную пищу политической прессѣ дастъ несомнѣнно пріѣздъ во Францію русскаго министра иностранныхъ дѣлъ, князя Лобанова-Ростовскаго, тѣмъ болѣе, что въ настоящую минуту вокругъ президента республики находятся военные представители, генералиссимусъ французской арміи.

Президентъ Форъ.

Князь Лобановъ-Ростовскій.

Ганото.

Генералъ Сосье.

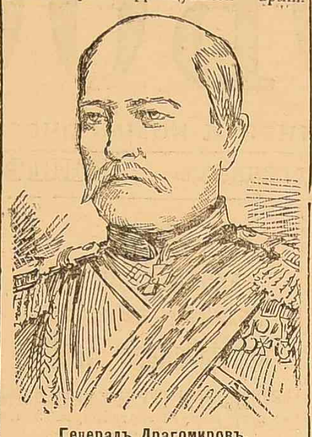

Генералъ Драгомировъ.

Сосье, генералъ Драгомировъ, французскій министръ иностранныхъ дѣлъ Ганото и русскій министръ иностранныхъ дѣлъ.

Простую случайность въ этомъ довольно трудно видѣть, особенно если вспомнить, что это посѣщеніе Франціи представителями Россіи имѣетъ мѣсто непосредственно послѣ обмѣна любезностями представителей пробственнаго союза и послѣ пребыванія въ Петербургѣ германскаго канцлера, князя Гогенлоэ.

Боадефръ.

Празднества въ Римѣ.

7 сентября, рано утромъ, вступили въ Римъ представители тѣхъ полковъ, которые участвовали во взятіи Рима, со своими знаменами. Огромная толпа народа встрѣтила ихъ долго неумолкавшими криками „ура". Подъ звуки королевскаго гимна знамена были отнесены во дворецъ, гдѣ они были приняты королевскою лейбъ-гвардіею и внесены въ особый залъ, украшенный лавровыми вѣнками.

Въ тотъ же день состоялся пріемъ бургомистровъ тѣхъ городовъ, которые постановили принести Риму поздравленіе по поводу 25-лѣтія его присоединенія къ общему отечеству. Несмотря на агитацію клерикаловъ и присоединившихся къ нимъ радикаловъ и консерваторовъ, здѣсь находились представители $^9/_{10}$ всѣхъ римскихъ городовъ. Когда въ залъ вошелъ князь Руспоули, синдикъ Рима, онъ былъ встрѣченъ криками: „да здравствуетъ итальянскій Римъ! Да здравствуетъ нашъ любимый Римъ! «Князь, тронутый, благодарилъ и сказалъ, что эти выраженія симпатіи лучше всего свидѣтельствуютъ о единодушной любви итальянскихъ общинъ и о томъ, что единеніе Италіи ничѣмъ не можетъ быть нарушено. Нынѣшній день—праздникъ освобожденія Рима и возвеличенія его до степени великой державы. *Одобренія.* Римъ блюдетъ духовную свободу всѣхъ, не требуетъ для себя никакихъ преиуготовъ и радуется счастію и богатству родныхъ ему городовъ, желая лишь быть хранителемъ священной клятвы, которую дали другъ другу народъ и король.

Во время раздачи наградъ стрѣлкамъ за стрѣльбу на призы, предсѣдатель жюри произнесъ рѣчь, въ которой сказалъ, что итальянскіе стрѣлки постараются сдѣлаться достойными подражателями своихъ товарищей нѣмцевъ. Когда объявлено было, что первыя награды достались нѣмцамъ, присутствовавшіе прокричали троекратное ура въ честь Германіи.

Вечеромъ римскій муниципалитетъ устроилъ банкетъ въ честь своихъ гостей. На банкетѣ присутствовали Криспи и члены министерства, президенты сената и палаты депутатовъ и бургомистры многихъ городовъ.

Въ Римъ съѣхалось около 90,000 иногородныхъ.

Какъ сообщаютъ, бургомистръ Рима не разрѣшилъ военнымъ знаменамъ занять первое мѣсто въ торжественномъ шествіи, заявивъ, что первое мѣсто принадлежитъ франкъ-массонамъ. Это произвело удручающее впечатлѣніе. Военныя газеты говорятъ по этому поводу, что войско не приметъ участія въ шествіи, а отдѣльно займетъ свое мѣсто и удалятся сейчасъ же по произнесеніи оффиціальныхъ рѣчей.

Корреспонденты изъ Рима сообщаютъ, что всѣ улицы города переполнены народомъ; всѣ дома украшены флагами. Послы католическихъ державъ не вывѣсили флаговъ, такъ какъ день 20 сентября не помѣщенъ въ числѣ національныхъ праздниковъ. Всѣ газеты помѣстили статьи по поводу этого дня. Органъ Ватикана „Voce de la verita" приглашаетъ католиковъ къ молитвѣ и покаянію, дабы Господь образумилъ поправшихъ справедливость и отнявшихъ Римъ у святѣйшаго отца.

На праздникѣ стрѣлковъ, открытомъ въ присутствіи королевской четы, Кризпи въ своей рѣчи указалъ на то, что жизненная сила Италіи вновь окрѣпла. Съ благодарностью отозвался онъ о братскомъ участіи въ праздникѣ иноземныхъ друзей, какъ о справедливомъ признаніи мирныхъ намѣреній Италіи и симпатіи и восхищеніи всего свѣта недавними успѣхами итальянскаго оружія. Послѣ величественнаго прохожденія стрѣлковыхъ обществъ предъ королевской четой, при бурномъ ликованіи зрителей, король и наслѣдный принцъ открыли состязаніе въ стрѣльбѣ, при чемъ проявили себя отличными стрѣлками.

О поѣздкѣ президента французской республики на коронацію въ Москву.

Вопросъ о поѣздкѣ президента Фора заграницу и въ особенности въ Россію оживленно и горячо обсуждается въ настоящее время парижскою прессою. Такъ какъ ни въ конституціи, ни въ «протоколѣ» на этотъ счетъ нѣтъ никакихъ указаній, то каждая газета рѣшаетъ спорный вопросъ по своему. Редакція «Gil Blas» обратилась за разъясненіемъ къ спеціалисту по такого рода вопросамъ, человѣку весьма свѣдущему по части международнаго права, г. Анри де-Ly, и тотъ выразился такъ:

Пущенными въ обращеніе слухамъ большого значенія придавать не слѣдуетъ, такъ какъ это не болѣе какъ легковѣсный пробный шаръ. Конституція, собственно, не запрещаетъ президенту республики уѣзжать за границу, но г. Феликсу Фору нельзя будетъ отправиться въ Россію на московскія коронаціонныя торжества по слѣдующимъ причинамъ: представителями части иностранныхъ государствъ на этихъ торжествахъ будутъ лиц государи, вслѣдствіе чего и въ силу закона придворнаго этикета, нашему президенту придется занять мѣсто мало соотвѣтствующее положенію и достоинству Франціи. Онъ окажется позади сербскаго короля и даже князя черногорскаго. Г. Форъ можетъ принять предложеніе, но только въ томъ случаѣ, если другихъ приглашеній не будетъ. Если г. Форъ когда-либо выѣдетъ изъ Франціи, то въ странѣ, куда онъ поѣдетъ, ему должно принадлежать первое мѣсто.

Сенсаціонныя телеграммы.

Опубликованіе газетою „Echo de Paris" телеграммъ отъ 1888 г., которыми тогда обмѣнялись императоръ Вильгельмъ, князь Бисмаркъ и король Леопольдъ, а также частной телеграммы, присланной изъ Вѣны послѣ самоубійства кронпринца Рудольфа, производятъ большую сенсацію въ Парижѣ и Брюсселѣ. Одинъ изъ вліятельныхъ парижскихъ журналовъ поручилъ своему корреспонденту въ Элбенъ, освѣдомиться у короля касательно подлинности этихъ телеграммъ. Въ одной изъ этихъ телеграммъ король бельгійскій проситъ императора Вильгельма преслѣдовать свою цивилизаторскую миссію поддержаніемъ европейскаго мира и защитой нейтралитета Бельгіи. Дальше слѣдуютъ еще телеграммы, свидѣтельствующія о близкихъ отношеніяхъ между берлинскимъ и бельгійскимъ дворомъ.

Далѣе въ „Echo de Paris" опубликовано письмо короля бельгійскаго, находившагося въ Вѣнѣ послѣ самоубійства кронпринца Рудольфа, къ своему брату, герцогу Фландрскому. Въ этомъ письмѣ разсказывается о попыткѣ, сдѣланной императоромъ Вильгельмомъ, повліять при помощи короля бельгійскаго на императора Франца-Іосифа въ томъ смыслѣ, чтобы онъ не допустилъ отреченія отъ престолонаслѣдія эрцгерцога Карла-Людвига въ пользу своего сына. Дальше разсказывается о предложеніи, сдѣланномъ германскимъ посломъ бельгійскому послу въ Вѣнѣ о бракѣ между кронпринцессою Стефаніею и эрцгерцогомъ Францемъ Фердинандомъ.

Дальше идетъ письмо Бисмарка отъ 13 янв. 1889 г. къ королю бельгійскому. Бисмаркъ жалуется на то, что часть бельгійской печати относится къ нему очень враждебно и напоминаетъ, что бельгійскій нейтралитетъ существуетъ лишь до тѣхъ поръ, пока не возникнутъ обстоятельства, враждебныя Бельгіи и Германіи. Далѣе слѣдуетъ 5 писемъ, подписанныхъ „Графъ Фландрскій", изъ которыхъ явствуетъ, что графъ Фландрскій поддерживалъ сношенія съ подвергнутымъ тогда судебному преслѣдованію Геффкеномъ, при чемъ Бисмаркъ сообщаетъ, что не хотѣлъ вѣрить этому и не предалъ огласкѣ этихъ писемъ.

Волненія на о. Критѣ.

На островѣ Критѣ снова вспыхнули волненія. Въ главномъ городѣ острова Канеѣ и въ нѣсколькихъ другихъ пунктахъ были уже кровопролитія. Генералъ-губернаторъ (христіанинъ) Каратеодори-паша не имѣетъ нужныхъ денежныхъ средствъ для порядочнаго управленія. Полиція, жандармерія и чиновники отказываются отъ службы, такъ какъ имъ болѣе года уже не уплачиваютъ жалованья. Ненависть между христіанами и мусульманами возрастаетъ съ каждымъ днемъ.

Многочисленныя за послѣдніе дни убійства близъ Канеи побудили тамошній консульскій корпусъ коллективно потребовать отъ критскаго генералъ-губернатора охраны иностранныхъ подданныхъ. На основаніи полученныхъ инструкцій, генералъ-губернаторъ обѣщалъ для успокоенія населенія смѣстить жандармскаго начальника, не способнаго бороться съ положеніемъ дѣлъ. Настроеніе на о. Критѣ возбужденное, но къ непосредственнымъ опасеніямъ повода не подаетъ. На собраніи 3-го сентября выставлено основнымъ требованіемъ назначеніе генералъ-губернатора съ согласія державъ, какъ на о. Самосѣ и самостоятельное для острова завѣдываніе финансами.

Франція. Послѣ французскихъ восточныхъ маневровъ, какъ сообщаютъ французскія газеты, генералъ-адъютантъ М. И. Драгомировъ прогститъ нѣсколько дней въ замкѣ Жоръ, который принадлежитъ начальнику главнаго русскаго штаба, генералу Обручеву, женатому на французженкѣ.

Австро-Венгрія. 28 августа депутація отъ г. Біала, во главѣ которой находился бургомистръ д-ръ Рознеръ, поднесла гр. Бадени диплом на званіе почетнаго гражданина этого города. Въ привѣтственной рѣчи, произнесенной бургомистромъ, между прочимъ упоминалось о необходимости усилить нѣмецкій элементъ въ Біалѣ. Отвѣчая на привѣтствія, гр. Бадени сказалъ: «Въ какое-бы мѣсто меня ни поставилъ призывъ его величества, я вездѣ буду заботиться о томъ, чтобы никому не приходилось терпѣть несправедливость за свою національность или вѣроисповѣданіе».

Турція. Изъ Константинополя сообщаютъ отъ 7 сентября. на-днихъ турецкій таможенный чиновникъ изъ армянъ подвергся нападенію со стороны армянъ и былъ тяжко раненъ. Преступленіе произведено лицами очевидно македонскаго происхожденія.

Еврейскія колоніи. Въ сѣверо-американской газетѣ „Philadelphia Exponent" помѣщенъ отчетъ о состояніи трехъ еврейскихъ колоній—Кармель, Розенгайнъ и Альянсъ, въ штатѣ Нью-Джерси. Изъ этихъ поселеній только Розенгайнъ является колоніей полуземледѣльческой, полуфабричной. Вслѣдствіе недостаточной продуктивности земли колонистамъ приходится прибѣгать къ побочнымъ занятіямъ, преимущественно къ портняжному ремеслу; въ поселеніи почти въ каждомъ домѣ находится швейная машина. Въ остальныхъ двухъ поселеніяхъ колонисты живутъ исключительно земледѣліемъ и оказываютъ большіе успѣхи.

На островѣ Кипрѣ поселилась недавно группа русскихъ евреевъ, которые пріобрѣли тамъ участокъ земли для земледѣльческой колоніи. По свѣдѣніямъ этой газеты, мѣсто выбора вполнѣ удачно.

Изъ Одессы пѣшкомъ по Бессарабіи.

(Письма русскаго пѣшехода).

Письмо 5-е.

Мои первыя наблюденія въ Кишиневѣ я дѣлаю съ конки. Праздничный день. Народу на улицахъ тьма. Преобладаютъ евреи, преимущественно, длиннополые. Это уже не южный еврей, а юго-западный, бессарабскій еврей.

Кишиневъ недурно вымощенъ. Въ Кишиневѣ кишитъ торговля и имѣются магазины, которымъ можетъ позавидовать любая столица.

Кишиневъ, особенно нѣкоторые кварталы, такъ загрязненъ, что просто хоть бѣги отсюда.

Рядомъ съ этими кварталами, туда къ Бычку, рѣкѣ, на которой стоитъ Кишиневъ имѣются весьма чистые и приличные кварталы, гдѣ что ни домикъ, то игрушечка: уютные, съ садиками... Кстати о Бычкѣ: если судить по географіямъ—это рѣчка, на чемъ живописно раскинулся Кишиневъ; на самомъ-же дѣлѣ это какая-то вонючая канавка, настолько ничтожная, что пройдя съ дороги напримѣръ къ вокзалу, я даже и не подозрѣвалъ, что перешагнулъ черезъ рѣку.

Въ Кишиневѣ масса хорошенькихъ дѣвицъ, особенно среди учащихся... все черненькія, съ чудными глазками и волосами, и если онѣ такъ-же хорошо учатся, какъ стрѣляютъ этими глазками, то я имъ ставлю полный баллъ. Многое еще какой что есть въ Кишиневѣ.

Напримѣръ, есть въ Кишиневѣ Лондонская гостинница, гдѣ весьма нахальный швейцаръ встрѣчаетъ пріѣзжихъ такъ, что отъ этихъ встрѣчъ можетъ лишь страдать выручка хозяина: «nul n'est prophète pour son valet» — гласитъ поговорка.

Прислуга намъ часто портитъ настроеніе духа, и счастливъ тотъ кто можетъ обходиться безъ чужихъ услугъ.

Я остановился въ Парижской гостинницѣ. Тамъ меня встрѣтили вопросомъ: «а вы на извозчикѣ пріѣхали?", который я не такъ понялъ: „на извозчикѣ»—значитъ слѣдуетъ взять лишнее за номеръ, ибо извозчикъ за привозъ кліента требуетъ куртажъ.

Пѣшеходу все дешевле.

Я чувствую, что я попалъ въ глухую провинцію, хотя городъ разбросанъ на нѣсколько верстъ. Конки курсируютъ не по провинціальному. Всюду большое оживленіе. Возьмите, Волжскій городъ Тверь; несмотря на то, что онъ лежитъ между Петербургомъ и Москвой,—что за мертвечина, потому аристократическій городъ, свреевъ нѣтъ, въ Кишиневѣ-же днемъ, въ извѣстныхъ кварталахъ, будто заграницей — движеніе, жизнь. За то вечеромъ провинція сказывается во всю. Послѣ 9 часовъ городъ пустѣетъ, вездѣ темно, и лишь одна конка нѣсколько оживляетъ городъ до 11 час.

Забрелъ въ павильонъ Благороднаго собранія—ни души. Недурной оркестръ играетъ очень милыя вещицы, напоминающія мнѣ Вѣну. Румынецъ поетъ румынскія пѣсни. Тоже очень мило. Но, спрашивается, для кого это играется и поется? 8—10 душъ въ саду, да и тѣ больше по членскимъ билетамъ. Гдѣ-же публика?

За то на базарѣ всегда людно. Ѣда играетъ первенствующую роль среди провинціальныхъ удовольствій. Покушали да и спать пошли.

Чрезвычайно мнѣ нравится кишиневскій соборъ: бѣлый въ колоннахъ, стоитъ онъ среди сада и производитъ весьма пріятное впечатлѣніе своей художественной простотой.

Красивы зданія окружного суда, Благородного собранія. Вообще, попадается много красивыхъ зданій.

Вечеромъ неизбѣжное гулянье. Все льнетъ, какъ мотыльки, туда, гдѣ посвѣтлѣй. Гуляетъ публика вяло, точно отбывая какую-то повинность. Заговариваю съ мѣстнымъ юношею.

„О да, у насъ, въ Кишиневѣ, ужасно скучно!".

— Что-же, вѣрно больше у себя принимаютъ?

„Нѣтъ, и у себя мало. Въ Кишиневѣ люди больше для себя живутъ».

Мнѣ жизнь русскихъ провинцій знакома: хожденіе на „огонекъ", на этихъ «огонькахъ» чесаніе языковъ по адресу знакомыхъ и не знакомыхъ, разнѣ винтомъ займутся, вечера въ собраніи, куда мамаши, какъ омнибусныя клячи, неустанно возятъ дочекъ на показъ и полусонныя дежурятъ всю ночь, пока дочки стараются обморочить мужчинъ... Рѣдко кто читаетъ, а если кто поетъ, или играетъ, такъ такъ, что по нервамъ бьетъ. Въ общемъ провинціальныя барышки весьма радушныя хозяйки и даже милыя шалуньи, но изподтишка, потому одна за другой слѣдитъ; барышни всѣ видятъ въ замужествѣ единственную карьеру, а папаши способны васъ безконечно полюбить, если вы или ихъ дочекъ безъ приданаго замужъ возьмете, или будете имъ въ карты проигрывать.

Добродѣтельная, но скучная провинція.

Да еще и добродѣтельная-ли?

М. Берновъ.

Новости газетъ и журналовъ.

Голосъ священника.

„Священникъ", въ письмѣ изъ Верхнеуральскаго уѣзда, помѣщенномъ въ «Недѣлѣ», говоритъ:

Мы, священники, были увѣрены, что вновь назначенные къ намъ земскіе начальники отнесутся съ любовью къ духовенству и церковно-приходской школѣ. То-же самое ожидало и наше епархіальное начальство, предписавшее намъ разъяснить въ поученіяхъ съ церковной каѳедры народу, что въ лицѣ земскихъ начальниковъ послѣдній увидитъ благодѣтельную для себя во всѣхъ отношеніяхъ власть и послѣ таковыхъ разъяснительныхъ поученій мы должны были, согласно предписанію того-же начальства, совершить Богу благодарственное молебствіе за такое благодѣтельное учрежденіе для народа, съ испрошеніемъ благодатной помощи новымъ народнымъ начальникамъ (указъ оренб. конс. 8 окт. 1894 г. № 219). Но увы, земскіе начальники не вездѣ оправдали возлагавшіяся ожиданія. Одинъ земскій начальникъ предложилъ священнику встрѣтить его со крестомъ и со святою водою, и войдя въ алтарь, положилъ свою шляпу на престолъ. Въ своемъ объясненіи по этому поводу, онъ назвалъ это «мелочью». Священникъ пришелъ въ церковь для назначеннаго имъ молебна чрезъ 15 минутъ по его приходѣ, но сдѣлалъ большого освященія церкви—(это послѣ того, какъ земскій начальникъ отнялъ сторожей и отопленіе у послѣдней и самъ, будучи въ церкви, не далъ на свѣчи ни гроша). Мѣстная консисторія дала знать указомъ, что намъ по дѣлу съ земскимъ начальникомъ будетъ оказана законная защита...

Недавно другой земской начальникъ Ф. сдѣлалъ оскорбительное замѣчаніе престарѣлому 70-ти-лѣтнему діакону за то, что онъ ему не поклонился.

Земскій начальникъ г. Левшинъ неправильными дѣйствіями ослабилъ къ себѣ должное уваженіе народа. Онъ уже теперь остерегается бывать на сходахъ, опасаясь получить непріятность за случай, бывшій въ деревнѣ Серменевой, гдѣ онъ при сходѣ, снявши съ себя символъ своей власти—знакъ съ цѣпью, обратилъ послѣднюю въ позорное орудіе и ударилъ ею сотскаго С. Кусснякулова такъ сильно, что знакъ отогрался и едва былъ найденъ. Мѣстный становой приставъ и урядникъ, производившіе объ этомъ случаѣ дознаніе, удостовѣрдютъ то событіе, а башкиры весьма сожалѣютъ, что возвратили г. Левшину знакъ.

Причины недоимокъ.

Подъ такимъ заглавіемъ напечатано въ «Недѣлѣ» весьма интересное „письмо изъ Одессы"; дѣло очевидно касается Херсонской губерніи, хотя авторъ и называетъ ее «Х—ской».

Нынѣшнимъ лѣтомъ пишущій эти строки былъ командированъ въ Х—скую губернію для осмотра на мѣстѣ казенныхъ земель съ цѣлью выяснить наилучшее пользованіе ими.

Насколько я могъ убѣдиться, одною изъ самыхъ главныхъ и общихъ причинъ недоимокъ на казенныхъ земляхъ является неурожай 1892 и 1893 годовъ въ связи съ паденіемъ цѣнъ на хлѣбъ, какого не запомнятъ старожилы. Невыгодность посѣвовъ хлѣбовъ, вслѣдствіе паденія цѣнъ доказывается уже тѣмъ, что почти 75 проц. полей помѣщичьихъ обращены подъ кормовую площадь; что касается казенныхъ статей, то хотя и было разрѣшено сѣять до 50 проц, но крестьяне не вездѣ этимъ правомъ воспользовались и уменьшили посѣвы въ пользу кормовой площади.

Слѣдующей довольно важной причиной является недородъ хлѣбовъ въ послѣдніе годы на казенныхъ земляхъ, въ виду полнаго ихъ истощенія, вслѣдствіе нерціональнаго ихъ хозяйства и недостатка мѣстнаго надзора со стороны казны.

Причиной недоимокъ является удаленность статей, невозможность обзаводиться сторожевыми и жилыми хуторами; хуторское хозяйство съ возведеніемъ жилыхъ построекъ привлекаетъ арендатора къ землѣ и вообще имѣетъ несомнѣнное преимущество передъ теперешнимъ веденіемъ хозяйства — наѣздами иногда за 15 и за 25 верстъ.

Вредное значеніе имѣетъ также условіе сроковъ уплаты аренды.

Кромѣ того, кажущаяся дешевизна арендной платы, собственно говоря, обходится крестьянину дороже аренды частныхъ земель. въ виду того, что крестьяне арендуютъ частныя земли большею частью за скопщину и десятину, т. е. двѣ копы себѣ и одну владѣльцу; здѣсь онъ меньше цѣнитъ свой личный трудъ, чѣмъ тотъ капиталъ, который нужно уплачивать деньгами. Но веденіе такого способа аренды возможно опять-таки при управленіи статьями на мѣстѣ хозяйственнымъ способомъ.

Кромѣ всѣхъ вышеупомянутыхъ причинъ сію характерной и примѣнимой только къ послѣдуему году причиной непосильной арендной платы за послѣдніе два года было неполное ясное пониманіе льготъ о снятіи недоимокъ съ задолженныхъ крестьянскихъ обществъ по послѣдуему Всемилостивѣйшему Манифесту: сплошь и рядомъ цѣлыми окрестьянскими обществами были собраны деньги на пополненіе недоимокъ, но благодаря толкамъ разныхъ деревенскихъ ходатаевъ эти деньги не достигли своего назначенія и были вновь розданы по рукамъ.

Кн. Мещерскій и контроль.

Отвѣчая автору статьи въ „Нов. Вр." о государственномъ контролѣ о гешефтмахерскихъ манипуляціяхъ кн. Мещерскаго, издатель „Гражд." говоритъ:

„Если грѣшнымъ противъ контроля оказался изъ крупныхъ одинъ г. Кривошеинъ, а изъ мелкихъ—нѣсколько чиновниковъ съ начетомъ на нихъ 3 р. 60 к., за недостаточно оправдательныхъ документовъ, то въ чемъ-же безсмертна заслуга Татаринова?

Затѣмъ, оставаясь на почвѣ нравственной философіи по этому вопросу, а именно на обвиненіи меня въ хищеніи казны посредствомъ типографскихъ заказовъ, добытыхъ мною будто-бы протекціею г. Кривошеина, и позволю себѣ спросить автора апологіи государственнаго контроля въ «Новомъ Времени»: можетъ-ли онъ публично дать честное слово за государственный контроль въ томъ, что онъ никогда не прекращалъ преслѣдованій по контрольнымъ отчетамъ, касавшимся лицъ во власти, и всегда доводилъ ихъ до конца, какое-бы положеніе эти лица ни занимали?..

Аптеки и аптекарскія лавки.

Авторъ письма въ редакцію «Фармацевта» громитъ аптекарскія лавки въ Кишиневѣ. Онъ передатъ, что

бакалейный магазинъ какого Шмуелевича; находящійся рядомъ съ аптекой магистра фармаціи г. Левина, явно отпускаетъ: вмѣсто «Specier pectorales – Folia Absynthii»ъ смѣси съ небольшимъ количествомъ Folia digitalis», или вмѣсто «Crocus—Flores Calendulae», когда находящіеся въ нашемъ губернскомъ городѣ аптекарскія лавки аптекарскихъ помощниковъ и даже провизоровъ, отпуская положительно все по рецептамъ врачей, никогда не задумывались о томъ, окажетъ-ли цѣлебное дѣйствіе ихъ «дешевое» лѣкарство, или нѣтъ, открыто эксплоатируютъ со своими подручными, безграмотными мальчиками, простой людъ. И такіе аптекарскіе помощники думаютъ еще о провизорскомъ дипломѣ, и надѣются впослѣдствіи стать членами фармацевтическихъ обществъ? Являясь нашими collegами, господа лавочники втаптываютъ пока въ грязь все фармацевтическое сословіе. Имъ нельзя не сказать: стыдитесь, отсталые товарищи! Пора проснуться вамъ отъ гибельнаго для васъ-же самихъ сна! Случается какая-нибудь невинная ошибка въ аптекѣ, какъ напримѣръ, недавно въ Одессѣ: въ одной аптекѣ отпущено вмѣсто 70 ґ-тас menth.—70,0—объ этомъ писала мѣстная газета, что аптека „молъ" способна убить больного!?

Далѣе, авторъ жалуется, что продѣлки аптекарскихъ лавокъ замалчиваются нашей печатью.

ОБЩЕРУССКІЯ НОВОСТИ.

Приготовленія къ коронаціи. Сухарева башня въ Москвѣ реставрируется, и въ настоящее время сверху до низу обстраивается лѣсами. Въ виду предстоящихъ будущимъ лѣтомъ торжествъ теперь не будетъ крупныхъ построекъ на Тверской, такъ какъ лѣса и заборы естественно безобразили-бы видъ улицъ.

Совѣщаніе по вопросу о среднемъ сельско-хозяйственномъ образованіи признало проэктированныя сельско-хозяйственнымъ совѣтомъ закрытыя заведенія съ восьмилѣтнимъ курсомъ желательными, но съ устройствомъ ихъ на счетъ ходатайствовавшихъ учрежденій. Управленіе училищами должно организоваться такъ, чтобы сельско-хозяйственное образованіе не страдало отъ предметовъ общеобразовательныхъ; спеціальное практическое и теоретическое образованіе должно быть не ниже существующаго въ теперешнихъ земледѣльческихъ училищахъ (Р. В.).

Интересный вопросъ. Прис. пов. А. А. Бубновъ, состоящій членомъ спб. совѣта присяжныхъ повѣренныхъ, избранъ предсѣдателемъ правленія россійскаго общества транспортированія и страхованія кладей, съ оставленіемъ за нимъ должности юрисконсульта. Въ виду этого избранія, пр. пов. Бубновъ вошелъ въ совѣтъ присяжныхъ повѣренныхъ съ заявленіемъ о сложеніи имъ съ себя званія члена совѣта, но выразилъ желаніе остаться въ средѣ сословія. «Новости» говорятъ, что совѣтъ присяжныхъ повѣренныхъ возбуждаетъ по этому поводу вопросъ о совмѣстимости платныхъ должностей въ акціонерныхъ торгово-промышленныхъ предпріятіяхъ съ званіемъ члена присяжной адвокатуры.

МѢСТНЫЯ НОВОСТИ.

Его Высочество принцъ Константинъ Петровичъ Ольденбургскій вчера въ $8^1/_2$ часовъ вечера выѣхалъ съ семействомъ въ Кіевъ. На вокзалѣ было очень много провожающихъ. Супругѣ Его Высочества были поднесены букеты. Въ среду Его Высочество возвратится въ Одессу и прослѣдуетъ на пароходѣ въ Батумъ.

*** **О передачѣ городу бывшаго пассажирскаго квартала одесскаго Карантина.** Членъ городской управы В. Ф. Доксъ, въ своемъ докладѣ въ городскую управу по поводу передачи въ собственность одесскаго городского общественнаго управленія участка земли изъ бывшаго пассажирскаго квартала одесскаго карантина находитъ, что было-бы въ интересахъ обѣихъ сторонъ разграниченіе территоріи бывшаго пассажирскаго квартала Карантина произвести между городомъ и таможеннымъ вѣдомствомъ на слѣдующихъ условіяхъ: 1) министерство финансовъ оставляетъ за собою часть бывшаго пассажирскаго квартала одесскаго Карантина, и смежную съ этой частью полосу земли, мѣрою въ 5 саж. въ ширину и 55 саж. въ длину, и идущую—вдоль наружной стороны дома отъ угла къ Чумному кладбищу, передаетъ въ собственность города безвозмездно осталую часть пассажирскаго квартала с постройками на ней, включая всю площадь до начала обрыва, а также площадку и обрывъ между стѣною Александровскаго парка и существующимъ спускомъ въ Карантинѣ, и 2) городское управленіе обязывается: передать безвозмездно въ собственность таможеннаго вѣдомства дворовое мѣсто съ постройками на углу Канатной улицы и Карантиннаго спуска, мѣрою 768,50 кв. саж., и участки земли, занимаемые подлежащими сносу тремя городскими домами въ одесскомъ Карантинѣ, снести эти три дома въ Карантинѣ на свой счетъ съ обращеніемъ въ свою пользу матеріала, произвести на свой счетъ слѣдующія работы: прорѣзать дорогу вдоль обрыва отъ части пассажирскаго квартала, оставляемой для надобностей таможни, до существующаго спуска, опустивъ подошву дороги на одну сажень ниже верхней площадки и оградивъ эту дорогу со стороны городской земли каменною стѣною, продливъ послѣднюю до мѣста, гдѣ обрывъ имѣетъ достаточную крутизну для прегражденія публикѣ доступа на таможенную территорію.

Городская управа, по выслушаніи этого доклада и вполнѣ раздѣляя приведенныя въ немъ соображенія, постановила: войти съ представленіемъ въ думу объ уполномочіи управы отвѣтить департаменту таможенныхъ сборовъ, на его отношеніе отъ 23-го августа тек. года, въ этомъ смыслѣ и, въ случаѣ согласія департамента, произвести разграниченіе между городомъ и таможеннымъ вѣдомствомъ территоріи бывшаго пассажирскаго квартала одесскаго Карантина, во всемъ согласно условіямъ, указаннымъ въ докладѣ.

*** **Въ засѣданіи финансовой коммисіи,** состоявшемся третьяго дня, разсмотрѣно было ходатайство предсѣдателя коммисіи Новороссійскаго общества естествоиспытателей проф. А. А. Берго о дополнительномъ ассигнованіи на покрытіе произведенныхъ расходовъ по изслѣдованію Куяльницкаго лимана. Финансовая коммисія, вполнѣ сочувствуя ходатайству, постановила рекомендовать думѣ ассигновать на этотъ предметъ 225 руб. Разсмотрѣвъ затѣмъ вопросъ о дополнительномъ ассигнованіи 2500 руб. на канцелярскіе расходы, коммисія постановила рекомендовать думѣ ассигновать эту сумму. Далѣе коммисія разсматривала ходатайство ординатора городской больницы Э. Доната о зачисленіи ему въ срокъ на полученіе пенсіи времени службы его съ 5 февраля 1874 г. по 13 марта 1878 г. Коммисія, раздѣляя соображенія, изложенныя въ докладѣ коммисіи по завѣдыванію городскими лѣчебными заведеніями и соглашаясь съ мнѣніемъ городской управы, постановила рекомендовать думѣ зачислить д-ру Донату въ число лѣтъ, дающихъ право на полученіе пенсіи, періодъ времени съ 5 февраля 1874 г. по 13 марта 1878 г., т. е. то время, въ теченіе котораго онъ жалованья не получалъ, но исполнялъ всѣ обязанности ординатора.

Зат

⁂ **Г. херсонскій губернаторъ**, т. сов. М. М. Веселкинъ, вчера прибылъ изъ Ялты въ Одессу. Завтра его превосходительство выѣзжаетъ съ семействомъ въ Херсонъ.

⁂ **Начальникъ штаба** Черноморскаго флота и портовъ Чернаго моря контръ-адмиралъ Т. П. Чайковскій прибылъ вчера изъ Севастополя въ Одессу и остановился въ Сѣверной гостиницѣ.

⁂ **Директоръ** лѣсного департамента д. ст. сов. Ф. П. Никитинъ ожидается въ Одессу на-дняхъ.

⁂ **Извѣстный профессоръ** харьковскаго университета Грубе сегодня ожидается въ Одессу.

⁂ **Чиновникъ** особыхъ порученій при министрѣ земледѣлія Д. М. Бодиско прибылъ вчера въ Одессу изъ Петербурга, проѣздомъ въ Александрію чрезъ Константинополь и Пирей. Д. М. Бодиско остановился въ гостиницѣ «Франція».

⁂ **Начальникъ 2-й бригады** 36-й пѣхотной дивизіи, ген.-м. Х. Ф. Коробки прибылъ вчера изъ Севастополя въ Одессу.

⁂ **Вниманію отправителей хлѣба въ элеваторъ.** Во избѣжаніе излишней переписки и потери времени какъ для одесскаго коммерческаго агентства, такъ и для отправителей хлѣба въ элеваторъ, крайне необходимо, въ виду скораго заполненія послѣдняго, чтобы начальники станцій юго-зап. ж. д., принимая отъ отправителей залоги на закромы, немедленно препровождали бы въ агентство квитанціи о внесенныхъ залогахъ, съ указаніемъ въ оныхъ имени и фамиліи владѣльцевъ хлѣба, сколько именно закромовъ и одного ли рода и качества хлѣбъ или разнородный, для чего отбирать отъ отправителей заявленія для отсылки таковыхъ, совмѣстно съ квитанціями, въ агентство; или же, чтобы сами отправители хлѣба непосредственно отправляли бы въ агентство указанныя заявленія и деньги для отвода закромовъ по почтѣ. При соблюденіи такого порядка, говорится въ циркулярѣ коммерческаго агентства, грузы, предназначенные въ элеваторъ, будутъ безпрепятственно выгружаться въ отведенные закромы, объ отводѣ каковыхъ завѣдывающій элеваторомъ своевременно поставитъ въ извѣстность начальниковъ станцій отправленія хлѣба; въ противномъ же случаѣ, если хлѣба, которые прибудутъ въ элеваторъ, окажутся неоднороднаго типа и качества, то однородный будетъ выгружаться въ элеваторъ, а неоднородный, какъ неимѣющій мѣста,—на рампу, въ мѣшкахъ, за которые, кромѣ складочныхъ за храненіе хлѣба на рампѣ, отправителямъ придется платить и за прокатъ по 6 руб. за каждую сотню мѣшковъ въ мѣсяцъ; лишь при достаточности отведенныхъ закромовъ разнородные хлѣба будутъ выгружаться, по своему типу и качеству, въ разные закромы элеватора.

⁂ **Въ одесскомъ уѣздѣ** часто слышатся жалобы на недостатокъ воды, годной для питья. Пересыханіе колодцевъ, прудовъ и всякихъ водохранилищъ составляетъ заурядное явленіе, и земетву необходимо помочь въ этомъ хозяйствѣ. Еще въ 1891 г. земское собраніе поручило земской управѣ заняться разработкою вопроса о буреніи артезіанскихъ колодцевъ въ одесскомъ уѣздѣ, причемъ она полагала, что съ меньшими затратами можно было-бы отыскать воду, имѣя хорошій буравъ. Кромѣ того, буравъ часто необходимъ для геологическихъ изслѣдованій производимыхъ спеціалистами по уполномочію правительства и по приглашенію земства. Въ виду этого, земская управа предполагаетъ пріобрѣсти буравъ и взимать особую плату съ частныхъ лицъ, пользующихся имъ. Буравъ предполагается купить въ С.-Петербургѣ, отъ профессора горнаго института Ослава длиною 30 саж. и цѣною не свыше 5000 рублей.

⁂ **Непромѣнный членъ** гор. съѣзда проф. К. К. Дыновскій, какъ у насъ сообщалось, подалъ заявленіе о сложеніи съ себя этой обязанности. Нынѣ К. К. Дыновскій возвратился изъ отпуска и, по просьбѣ мировъ. судей, изъявилъ согласіе оставить за собою эту службу.

⁂ **Выборы членовъ комитета** пенсіонной кассы. На основаніи устава пенсіонной кассы, для служащихъ на Юго-Зап. жел. дор., дѣлами кассы завѣдываетъ комитетъ, состоящій при управленіи дорогами. Комитетъ состоитъ изъ предсѣдателя и 14 членовъ — 7 по назначенію управленія дорогъ, а другіе 7 избираются участниками кассы. Въ нынѣшнемъ году истекъ 3-хъ лѣтній срокъ выборовъ и надняхъ произведены будутъ новые. Изъ разосланнаго списка видно, что выборы членовъ комитета могутъ быть произведены изъ числа 496 чел.

⁂ **Брошенный ребенокъ.** Прехорошенькая швея Е. Иванова, жившая въ д. Вайнштейна, по Княжеской ул., отдала крестьянкѣ на воспитаніе прижитаго ею ребенка. Прошелъ мѣсяцъ, другой. Иванова не является къ крестьянкѣ и денегъ не посылаетъ. Несчастная женщина, и безъ того обремененная большою семьею, пришла въ д. Вайнштейна и, не заставъ Ивановой, бросила на порогъ несчастнаго ребенка и скрылась. Плодъ любви несчастной отправленъ въ городъ. пріютъ.

⁂ **Еще о случаѣ въ гостиницѣ „Якорь“.** Задержанный по обвиненію въ тяжкомъ преступленіи Ф. К—овъ отрицаетъ возведенное на него обвиненіе. К. разсказываетъ, что въ продолженіе 5 часовъ они вдвоемъ пьянствовали, послѣ чего онъ заснулъ. Проснувшись на разсвѣтѣ, онъ, къ ужасу, увидѣлъ дѣвушку висѣвшей и подавшей крикъ. Въ доказательство ночного кутежа, К. указываетъ на штофъ водки, который найденъ былъ на столѣ. К. еще молодой человѣкъ съ еле пробивающимися усиками.

⁂ **Систематическая кража.** Въ д. Фрица на Спиридоновской ул., въ теченіе долгаго времени совершались различныя кражи. Несмотря на принятыя мѣры вора все неудавалось поймать. Третьяго дня одинъ изъ жильцовъ, проходя мимо винного погреба Готлиба, помѣщающагося во дворѣ, замѣтилъ какъ дворникъ этого дома Жемя вырвалъ кольцо и задвижку и собрался совершить кражу. Вора поймали на мѣстѣ преступленія. Оказалось, что всѣ совершенныя кражи, дѣло рукъ дворника Жемы.

⁂ **Нанесеніе тяжкихъ побоевъ.** Въ гор. больницу вчера доставленъ въ страшно изуродованномъ видѣ крест. И. Головацкій. Послѣдній буквально избитъ какъ котлетка. Онъ найденъ былъ у забора стараго дома на Усатовыхъ хуторахъ. Когда несчастнаго нашли онъ лишь успѣлъ заявить, что пріѣхалъ туда на храмовой праздникъ, но его тамъ такъ избили, что онъ свалился съ ногъ. Головацкій въ настоящее время находится въ безсознательномъ состояніи. Жизнь его въ опасности.

⁂ **Засѣданіе городской думы.** На понедѣльникъ, 11 сентября и на послѣдующіе дни, въ 8 час. пополудни, назначено очередное собраніе городской думы, для разрѣшенія слѣд. дѣлъ:

1) Предложеніе г. одесскаго градоначальника на имя г. и. д. городского головы по дѣлу съ Донскимъ казачьимъ № 8 полкомъ о возмѣщеніи городу убытковъ; 2) по вопросу о передачѣ въ собственность одесскаго городского общественнаго управленія участка земли изъ бывшаго пассажирскаго квартала одесскаго карантина; 3) относящіе одесскаго по питейнымъ дѣламъ присутствія, отъ 21-го іюля 1895 г. за № 9, на имя одесскаго городского головы, объ отмѣнѣ постановленія одесской городской думы по дѣлу крестьянина Милевскаго; 4) объ опредѣленіи общей суммы трактирнаго сбора на 1896 годъ, о раздѣленіи заведеній трактирнаго промысла на группы для раскладки этого сбора и объ избраніи раскладочной коммисіи; 5) о разрѣшеніи открытія заведеній трактирнаго промысла; 6) по вопросу объ учрежденіи въ Одессѣ городского ломбарда; 7) по вопросу о пріобрѣтеніи въ собственность города дачи „Лянжерона“; 8) по вопросу объ устройствѣ на Кульчицкомъ лиманѣ артезіанскаго колодца; 9) по вопросу объ изданіи обязательныхъ постановленій для рынковъ устраиваемыхъ на мѣстахъ, принадлежащихъ частнымъ лицамъ; 10) по ходатайству вице-президента новороссійскаго общества поощренія коневодства объ уменьшеніи входной платы на тотализаторъ при скачкахъ и бѣгахъ; 11) по вопросу объ уменьшеніи % пени на недоимки губернскаго земскаго сбора; 12) по вопросу о порядкѣ мѣстнинскаго освидѣтельствованія лицъ, ходатайствующихъ объ уменьшеніи имъ срока на полученіе полной пенсіи по болѣзни; 13) по ходатайству предсѣдателя коммисіи Новороссійскаго общества естествоиспытателей А. А. Вернго о дополнительномъ ассигнованіи на покрытіе уже произведенныхъ расходовъ по изслѣдованію Куяльницкаго лимана; 14) о возмѣщеніи расходовъ по вознагражденію мясопромышленниковъ за конфискованныя туши; 15) о дополнительномъ ассигнованіи 2500 руб. на канцелярскіе расходы; 16) о разрѣшеніи поставить въ заразномъ отдѣленіи Павловской глазной лѣчебницы портретъ В. И. Сакуденко; 17) по ходатайству бывшаго бухгалтера городской управы А. Й. Вейнберга объ усиленіи пенсіи за выслугу лѣтъ и о выдачѣ ему единовременнаго пособія; 18) по ходатайству вдовы умершаго служителя городской управы М. Россевичъ объ увеличеніи размѣра назначенной ей пенсіи; 19) о выдачѣ Моисею Теръ-Степанову разрѣшенія на право открытія мукомольной мельницы; 20) о выдачѣ вдовѣ бывшаго городского фонарщика Ксеніи Жукъ единовременнаго пособія; 21) о разрѣшеніи Маріи Наумовой сдѣлать вырѣзъ тротуара противъ дома ея, со стороны Ришельевской улицы; 22) о снабженіи аптеки городской больницы медикаментами; 23) по ходатайству ординатора городской больницы Эрнеста Донатъ о зачисленіи ему въ срокъ на полученіе пенсіи времени службы его съ 5 февраля 1874 года по 13 марта 1878 года, 24) объ избраніи одного члена въ пріемную коммисію по поставкѣ лошадей для войскъ, вмѣсто М. А. Посохова.

⁂ **Соскучился.** Нѣсколько времени тому назадъ въ Самарской губ. задержанъ былъ нѣкій Бойченко, который назывался одесскимъ мѣщаниномъ. Задержанный этапнымъ порядкомъ препровожденъ былъ въ Одессу, здѣсь обнаружено было въ мѣщанской управѣ, что Бойченко въ 1892 году осужденъ былъ окружнымъ судомъ за разныя преступленія къ лишенію всѣхъ правъ и преимуществъ; послѣ чего онъ былъ сосланъ въ Сибирь на поселеніе и оттуда бѣжалъ на родину.

Другой такой же бродяга задержанъ былъ въ г. Уфѣ. Онъ назвался германско-подданнымъ Мееромъ и заявилъ, что въ Одессѣ его знаетъ мѣстный консулъ, здѣсь обнаружилось, что Мееръ исключенъ изъ подданства за долголѣтнюю полку въ Германію. Мееръ проживаетъ около 15 лѣтъ безъ паспорта и исколесилъ полъ—Европы.

⁂ **Еврси и полевая повинность.** По поводу недавней статьи «Судеб. Газ.» о наложеніи 300-рублеваго штрафа на еврея за яко-бы уклоненіе его сына отъ воинской повинности, между тѣмъ какъ сына у него даже не было, авторъ письма въ «Юрид. Газ.» говоритъ:

И давно обратился ко мнѣ проживающій въ г. Петропавловскѣ новогрудскій мѣщанинъ еврей Пинко Ш—ичъ, прося помочь его горю. Онъ объяснилъ, что новогрудское воинское присутствіе наложило на него штрафъ, въ размѣрѣ 300 рублей, за уклоненіе отъ призыва 1891 г. сына его Эліе, котораго у него нѣтъ и никогда не было. Изъ представленныхъ при этомъ данныхъ можно было убѣдиться, что означенное присутствіе не могло разумѣть подъ именемъ «Эліе» единственнаго сына Ш—ича Исроль-Ошера, такъ какъ изъ опредѣленія объ отстраданіи видно, что этотъ послѣдній (16 л.) присутствію извѣстенъ и дѣло идетъ по о немъ. Ш—ичъ подалъ жалобу въ минское губернское по воинской повинности присутствіе, въ которой, между прочимъ, объяснилъ, что при численіе къ его семейству какого-то сына «Эліе», уклонившагося отъ призыва, могло послѣдовать по ошибкѣ или вслѣдствіе подлога въ документахъ о составѣ его семьи, неизвѣстно кѣмъ учиненнаго, причемъ просилъ произвести формальное дознаніе для выясненія происшедшаго недоразумѣнія. Пинко Ш—ичъ пользуется вполнѣ порядочною репутаціею (онъ былъ, между прочимъ, оставленъ на жительствѣ въ Петропавловскѣ по особому разрѣшенію г. министра, основанному на ходатайствѣ мѣстныхъ властей, что, въ связи съ представленными имъ данными и рѣшительнымъ протестомъ, даетъ основаніе полагать, что онъ правъ. Слѣдуетъ полагать, что, въ концѣ-концовъ, недоразумѣніе (если только недоразумѣніе) обнаружится и Ш—ичъ освободится отъ отвѣтственности, но спрашивается, кто и какъ вознаградитъ Ш—ича за причиненную ему тревогу и волненія, за массу непроизводительныхъ хлопотъ, за отвлеченіе отъ обыденнаго дѣла и т. п. Не могу не замѣтить, еще, что означенные два факта, поразительные по своему совпаденію, не лишены значенія и для характеристики статистическихъ цыфръ объ уклоненіи евреевъ отъ воинской повинности.

Городскія происшествія.

Въ гор. больницу доставленъ Г. Еникъ, котораго ранили неизвѣстныя ему лица.

Туда-же доставленъ Я. Гозлъ, которому въ степи быкъ рогами прокололъ бокъ.

— Въ анатомическій покой доставленъ трупъ неизвѣстнаго званія человѣка, который скоропостижно скончался на Пересыпи.

— Неизвѣстные злоумышленники забравшись въ квартиру М. Кушнررевскаго въ домѣ Уточкина по Успенскому пер. совершили кражу разныхъ вещей на 100 р.

— Въ гор больницу доставленъ 14 лѣтн. И. Хотѣевъ, который упалъ съ лѣстницы д. № 23 по Приморской ул и получилъ переломъ ребра.

— Неизвѣстные злоумышленники, забравшись въ квартиру купца Абрамьянца, взломали замки и совершили кражу разныхъ золотыхъ и цѣнныхъ вещей на 800 р. Абрамьянцъ живетъ въ домѣ Старко, на Кузнечной улицѣ.

— Содержатель Саксонской гостиницы заявилъ полиціи Бульвари. участка, что изъ номера, занимаемаго однимъ изъ прѣжжихъ, совершена кража —300 2.

Морскія новости.

Гонки яхтъ Черноморскаго яхтъ-клуба на министерскій призъ въ 1500 рублей вчера не состоялись, вслѣдствіе бури, разразившейся надъ Одессой въ 1 часъ дня. Шквалы съ дождемъ были настолько сильны, что двѣ яхты изъ состязавшихся были унесены вѣтромъ къ Малому Фонтану. Яхты «Нелли», „Тилли», Увлеченіе“, „Тучка“ и „Сагита“ успѣли войти въ гавань, а „Леди“ и „Альбатросъ» были увлечены вѣтромъ. На помощь имъ вышелъ судейскій лоцмейстерскій парох. „Сестрица», который привелъ на буксирѣ яхту «Альбетросъ». Яхта-же „Леди» возвратилась въ гавань къ 3½ ч. дня собственными средствами.

⁂ **Гибель крейсера.** Относительно гибели испанскаго крейсера „Barcaixtegui“ сообщаютъ, что на крейсерѣ находился морской комендантъ, контръ - адмиралъ Дельгадо Парехо, который хотѣлъ осмотрѣть каналъ Рока; въ гавани онъ столкнулся съ торговымъ судномъ „Mortera“ и пошелъ ко дну. Кромѣ Дельгадо Парехо погибъ при этомъ капитанъ Ибанецъ, 3 офицера и 36 матросовъ; спаслись 4 офицера и 116 солдатъ.

⁂ **Движеніе пароходовъ Добровольнаго флота.** Пароходъ „Ярославль“ вышелъ въ субботу 9 сентября изъ Коломбо. Пароходъ „Орелъ“ вышелъ тоже въ субботу, 9 сентября, изъ Суэца.

Желѣзнодорожныя новости.

Покушеніе на крушеніе поѣзда. 4 сентября на 61 верстѣ отъ Москвы, между станціями Кубинка и Мухино, московско-брестской желѣзной дороги, неизвѣстными злоумышленниками, задумавъ былъ адскій замыселъ произвести крушеніе шедшаго изъ Москвы въ Варшаву курьерскаго поѣзда. Для этой цѣли на закруглеціи, находящемся въ 1½ верстахъ отъ ст. Кубинка, гдѣ полотно дороги имѣетъ небольшой уклонъ, поперечь рельсовъ была положена взятая изъ ближайшаго штабеля новая шпала, которая для большаго сопротивленія поѣзду были подперта еще двумя шпалами, положенными между рельсъ, въ видѣ треугольника, такъ что соединенные концы двухъ шпалъ упирались въ середину поперечной шпалы, врытой подъ рельсами въ землю, а расширенные концы ихъ упирались въ шпалу, положенную сверхъ рельсъ поперечь колеи. Машинистъ Петровъ при свѣтѣ буферныхъ фонарей замѣтилъ лежавшее на пути препятствіе и моментально загормазилъ поѣздъ. Ни несчастій съ людьми, ни порчи пути или паровоза при этомъ случаѣ не было.

(Моск. Л).

Новости спорта.

Бѣга и скачки.

Вчера при достаточномъ количествѣ публики происходили первые въ этомъ сезонѣ бѣга и скачки.

На скачкахъ присутствовалъ Его Императорское Высочество принцъ Ольденбургскій со всѣмъ семействомъ. Всего было разыграно девять призовъ. Призъ главнаго управленія въ 200 руб. разстояніе три версты. Первой лошади 160 р. и второй 60 р.

Участвовали „Османъ“ Мосароша и „Соболь“ Яншека. Первымъ пришелъ «Османъ».

Бѣгъ. Призъ члена учредителя П. С. Ралли и серебряная вещь для паръ у дышло, не моложе 4-хъ лѣтъ. Дистанція 2 круга.

Участвовали «Соболь» и «Барчукъ» Скардатта и „Варваръ“ и „Воевода“ Якушина. Первымъ пришли „Варваръ» и „Воевода“.

Скачка. Призъ общества 200 р. Дист. 2 версты. Первой лошади 150 р., 2-й 40 р. и 3-ей 10 р.

Участвуютъ „Галіота“ Н. К. Папалазарди, «Мантобоа», насл. Фальцъ-Фейнъ. „Генріетта-де-Неверъ“ В. И. Мосенха и „Жемчужина“ А. Н. Петриченко. Первой пришла „Галіота“, второй „Мантобоа“.

Скачка. Призъ тотализатора. Дист. 1½ верст.

Участвовали „Робъ-Рой“ Кантакузина. „Регата“ Папалазаря и „Хлодвигъ“ насл. Фальцъ-Фейнъ. Первымъ пришелъ „Робъ-Рой“, второй „Регата“.

Бѣгъ. Призъ общества 150 р. Дистанція 3 версты, 5-й сбой проигрываетъ. Первой лошади 125 р. и второй 25 р.

Участвовали „Мраморный“ Жолкевера. „Власть“ Савченко, «Витязь» Нестроева, „Нана“ Нестроева, „Бедуинъ“ Якушина, „Ключникъ“ Графа Н. В. Стенбокъ-Ферморъ, „Ванька Каинъ“ Мосароша и «Старосвѣтскій», Г. П. Янишека. Первымъ пришелъ „Мраморный“ второй „Ключникъ“.

Скачка. Ѣздоки-охотники. Барьерный. Призъ общества 200 руб. Дистанція 2 в. 100 с.

Участвовали: «Альфа“ Папалазарди, „Марцеллъ“ наслѣдн. Фальцъ-Фейнъ и «Роландъ» Петриченко. Первой пришла «Альфа», вторымъ —«Роландъ».

Бѣгъ. Призъ общества 400 р. Дистанція 3 версты. Первой лошади 300 руб., второй—100 р.

Участвовали: «Ворожей» Ралли и «Сорванецъ» графа Стенбокъ-Ферморъ. Первымъ пришелъ «Сорванецъ».

Бѣгъ. Продіусъ. Призъ общества 1000 руб. для лошадей, рожденныхъ въ 1892 г. Дистанція 1½ вер. 4-ый сбой проигрываетъ. Первой лошади 600 р., второй—200 р., третьей—125 руб. и четвертой—75 р.

Участвуютъ: «Ударъ» и «Доля» Ралли, „Перикола“ Суручана и „Лучъ“ Жолкевера. Первой пришла „Доля», второй- «Ударъ» и третьей —„Перикола“.

Бѣгъ. Продажный. Призъ общества 250 р.

Участвуютъ: „Отрадъ“, сошедшій съ круга вслѣдствіе поломки колеса, «Соболь“ Яншека (бѣжитъ 2 круга 30 саж.) и „Османъ“ Мосароша. (Бѣжитъ 2 круга 80 саж.) Первымъ пришелъ „Соболь“, вторымъ —„Османъ“.

Скачки окончились въ шесть часовъ вечера.

Слѣдующія состязанья въ воскресенье, 17 сентября.

Велосипедныя гонки.

Погода отвратительна. Пронизывающій вѣтеръ исказилъ лица несчастныхъ гонщиковъ и нѣкоторыхъ членовъ гоночной коммисіи. Всѣ они посинѣли отъ холода. Публики собралось очень мало и та уходитъ но одиночкѣ не ожидая конца гонокъ.

Вообще велосипедныя гонки успѣли порядкомъ ужъ надоѣсть.

Программа гонокъ была однообразна и, по прежнему героемъ во всѣхъ №№ вышелъ несравненный Уточкинъ.

Состязаніе происходило въ слѣд. порядкѣ.

Гитъ (летучій стартъ) на дистанцію 100 саж. для 1 разряда, съ перебѣжкой для 4-хъ лучшихъ на ½ англ. мили. 3 приза: 1-му—малый золотой, 2-му—большой серебряный, 3-му — малый серебр. жетоны.

При перебѣжкѣ первымъ пришелъ Уточкинъ въ 1 м. 16⅖ сек. 2) Скаваб въ 1 м. 17⅓ сек. и третьимъ Ксендіасъ.

Гонки на дистанцію 2 версты для 3-го разряда. Норма 3 мин. 55 сек. 3 приза: 1-му—мал. серебр. поз., 2-му—мал. сереб., 3-му—малый бронз. жетоны.

Пришли въ слѣд. порядкѣ 1) Мироны, 2) Кишлаовъ и третьимъ Асиашъ.

Лидерская гонка на дистанц. 3 версты для 2-го разр. по числу очковъ каждой версты; послѣдній кругъ очки считаются двое. 3 приза: 1-му — большой серебр. позол., 2-му—малый серебр. позол., 3-му—малый серебр. жетоны.

Первымъ пришелъ Мрозовецкій, 2) К. Ксидіасъ и 3) И. Ксидіасъ.

Матчъ на дистанцію 3 версты между г-жей Бѣльской, рекордменкой и г. вице-командоромъ О. О. В. Л., В. К. Рудницкимъ.

Первымъ пришелъ г. Рудницкій, но несмотря на это г-жѣ Бѣльской изъ вѣжливости поднесли букетъ цвѣтовъ.

Пробнаго побоища всероссійскаго рекорда не было въ виду свирѣпствовавшаго вѣтра.

Гонка на дистанцію 1 верста для 3-го разр. 3 приза: 1-му—мал. сер. поз., 2 му—малый сер. 3-му—малый бронз.

Пришли: 1) Мироны, 2) Асиашъ, 3) Бабковъ.

Гонка на дистанцію ½ версты для 2-го разряда. 3 приза: 1-му—больш. серебр., 2-му—мал. сер. поз., 3-му—малый серебр. жетоны.

Иванъ Ксидіасъ первымъ, Кишлаовъ въ 57⅓ сек., вторымъ и К. Ксидіасъ третьимъ.

Въ четвергъ 14 сентября, на циклодромѣ О. О. В. Л. состоятся большія гонки, сборъ съ которыхъ поступитъ въ пользу общества приказчиковъ христіанъ. Программа составлена очень разнообразна.

НЕКРОЛОГЪ.

† Н. А. Бѣлоголовый.

6 сентября скончался въ Москвѣ извѣстный врачъ Николай Александровичъ Бѣлоголовый. Покойный родился 5 октября 1834 года въ Иркутскѣ. Когда ему было 13 лѣтъ, его привезли въ Москву, черезъ три года онъ поступилъ на медицинскій факультетъ Московскаго университета. Окончивъ курсъ со степенью лѣкаря, Н. А. Бѣлоголовый отправился на родину, гдѣ сразу пріобрѣлъ большую практику среди иркутскаго населенія. Защита диссертаціи заставила его совершить путешествіе въ столицу. Получивъ званіе доктора медицины, покойный снова думалъ вернуться въ Иркутскъ, но не имѣлъ средствъ для поѣздки. Скоро онъ составилъ себѣ извѣстность своимъ знаніемъ дѣла, своимъ безкорыстіемъ и постоянною готовностію придти на помощь бѣднымъ больнымъ. Покойный страдалъ болѣзнью сердца, которая и свела его въ могилу.

Н. А. Бѣлоголовый пользовалъ постоянно Салтыкова, Елисеева, и Некрасова, котораго довелось ему лѣчить во время послѣдней его болѣзни. Въ 1883 г. Н. А. пользовалъ Тургенева и одинъ поставилъ вѣрный діагнозъ его болѣзни, подтвержденный вскрытіемъ.

† Сигизмундъ Щенсны Фелинскій.

5 сентября въ Краковѣ скончался бывшій варшавскій архіепископъ Фелинскій. Покойный архіепископъ родился 1 ноября 1824 года въ деревнѣ Войтынѣ, волынской губ. По Высочайшему назначенію 6 января 1862 г. онъ былъ утвержденъ папою Піемъ IX въ санѣ варшавскаго архіепископа и принялъ хиротонію.

Письмо въ редакцію.

М. г., г. редакторы!

Въ одесской печати затронутъ снова старый вопросъ о тѣхъ затрудненіяхъ, которыя испытываютъ евреи вслѣдствіе отсутствія надлежащихъ метрическихъ актовъ объ ихъ рожденіи. Въ виду общаго значенія для евреевъ затронутаго вопроса, прошу васъ, м. г., напечатать въ ближайшемъ № газеты, ходъ моего дѣла, о коемъ сообщалъ недавно г. Симоновичъ; въ первыхъ числахъ октября 1894 года я предъявилъ въ одесскомъ окр. судѣ иски къ моимъ родителямъ Нохиму и Сарѣ Шимшелевичъ, о признаніи меня рожденнымъ отъ законнаго ихъ брака; оцѣнивъ искъ въ 100 р. дабы не платить лишнихъ пошлинъ представилъ въ подтвержденіе иска посемейный списокъ моего отца, въ коемъ я записанъ, какъ сынъ отвѣтчиковъ-родителей и сослался на свидѣтелей, а равно указалъ на мою правоспособность предъявлять иски безъ согласія попечителя (220 ст. X т. ч. I и рѣш. гр. кассаціон. сен. 1879 г. № 118), но одесскій окр. судъ, рѣшеніемъ отъ 27 октября 1894 года (4 граж. отдѣл. дѣло № 254) хотя и призналъ за мною право личнаго представительства безъ согласія попечителя, но съ одной стороны „признавъ, что дѣло это въ такомъ видѣ не подлежитъ разсмотрѣнію судебныхъ мѣстъ и что въ подтвержденіе законности рожденія свидѣтельскія показанія не могутъ быть допускаемы. По моей апелляціонной жалобѣ дѣло поступило во 2-й граж. департ. одесской суд палаты, которая рѣшеніемъ отъ 2 августа сего 1895 г. (дѣло № 110 стола 3). признало, что иски подобнаго рода подлежатъ разсмотрѣнію только судебныхъ учрежденій и что въ подтвержденіе факта рожденія допускаются, кромѣ письменныхъ и свидѣтельскія доказательства.

Примите и проч. Д. Шимшелевичъ.

Бендеры, 2 сентября 1895 г.

Между дѣломъ.

Въ послѣднее время много говорятъ и пишутъ о страховыхъ агентахъ и инспекторахъ. Особенно занимаетъ своей персоной мѣстныя газеты нѣкій инспекторъ страхового общества, небезызвѣстный Ал. Карфункель. Положимъ, что это экспортерчикъ, маленькій человѣкъ, но и маленькіе люди заставляютъ часто о себѣ говорить.

Ал. Карфункель поймалъ фортуну за хвостъ, обогналъ своихъ товарищей и получилъ призъ въ видѣ званія «инспектора страхового общества“ „Россіи!“ Можетъ быть, «Россіянина»: что-то не вѣрится, чтобы „Россіи“.

Но передъ вами красиво напечатанный бланкъ—и вы поневолѣ вѣрите.

Запасшись такими бланками, Ал. Карфункель сталъ наводнять редакціи своими посланіями. Сегодня онъ шлетъ намъ письмо, гдѣ объясняется вамъ въ любви, завтра, а то сегодня-же онъ ругмя-ругается, благо онъ въ безопасности: ему терять нечего да и никто не станетъ таскать этого субъекта въ судъ, гдѣ пришлось-бы стоять съ нимъ рядомъ. Читатели, вѣроятно, помнятъ, какъ началась подметная литературная дѣятельность г. Ал. Карфункеля, не прекратившаяся и понынѣ.

Кошка знаетъ, чье мясо съѣла. Инспекторъ знаетъ, чѣмъ онъ скомпрометированъ и какъ огня боится „Листка“.

Но захотѣлось ему однажды за покойнаго отца заступиться и кстати доказать редакціи, что онъ уже не просто Ал. Карфункель, а инспекторъ страхового общества „Россія“.

Тотъ самый издатель, который объявилъ такъ недавно, что Ал. Карфункель удаленъ за неблаговидныя дѣянія, болѣе агентомъ по собиранію объявленій не состоитъ, а если онъ явится за объявленіями,—просятъ передать его въ руки полиціи, — этотъ самый издатель былъ задѣтъ А. Карфункелемъ. Мимоходомъ задѣвался его alter égo.

Письмо дышало негодованіемъ: А. Карфункель никогда такого безкорыстнаго и такого благороднаго письма, безъ заранѣе обдуманнаго намѣренія не писалъ.

Но Ал. Корфункель, ослѣпленный своимъ новымъ званіемъ „инспектора“, не разсчиталъ своихъ ставокъ.

Узнавъ, что въ сосѣднемъ лагерѣ письмо его произвело впечатлѣніе, что тамъ готовится ядовитая статейка противъ бывшаго репортера, А. Карфункель окончательно потерялъ голову.

Онъ прибѣжалъ въ нашу редакцію и, забывъ свою инспекторскую важность, униженно просилъ, молилъ не губить его. Если только «Листокъ» разоблачитъ его прошлое, онъ погибъ: не только инспекторомъ, но и субъ-агентомъ не сможетъ быть.

„У меня жена, дѣти... Сжалѣтесь“, клянчилъ онъ.

Единственное спасеніе—напишите, что письмо далъ мой братъ.

Въ «Листкѣ»-де объявили, что если такая «поправка“ появится въ „Од. Нов.“—то оставятъ въ покоѣ.

Наша редакція ни въ какомъ случаѣ не соглашалась на такую поправку, но жалкое состояніе Ал. Карфункеля тронуло сотрудниковъ и послѣ долгой мольбы просьба ех-репортера была уважена.

Но сейчасъ-же послѣ того, какъ Ал. Карфункель выклянчилъ эту поправку— онъ отправилъ въ „Листокъ“ два письма, въ которыхъ увѣрялъ и хроникера, и редактора, что никакого письма онъ не посылалъ въ „Од. Нов.“, что это все продѣлка его враговъ, которые готовы покуситься на самую жизнь его.

Тогда уже „Од. Нов.“ разсказали, какъ было дѣло.

Но Ал. Карфункель все-же желалъ и невинность соблюсти, и капиталъ пріобрѣсти.

Съ этою цѣлью онъ посылаетъ письмо въ редакцію „Одес. Листка“, и дѣлаетъ такія покушенія выверну́ться.

Письмо-то я посылалъ въ „Одес. Нов.“ но частное лично завѣдующему какъ „матеріалъ“ для характеристики №№.

Но позвольте, м. г., завѣдующій редакціею счастливъ, что не имѣетъ чести быть съ вами знакомымъ, ни въ какой *личной перепискѣ* съ вами не состоялъ. „Матеріаловъ“ отъ г. А. Карфункеля никакая редакція давно уже не принимаетъ. Въ отдѣлѣ-же „писемъ въ редакцію“ и „сторонныхъ сообщеній“, въ видѣ исключенія, можно еще допустить ваши „матеріалы“ за вашею подписью.

И вы послѣ этого осмѣливаетесь смотрѣть въ глаза порядочнымъ людямъ и втирать имъ очки заявленіями, что передаете де на судъ публики нашу редакцію.

И не покраснѣлъ тотъ инспекторскій бланкъ, на которомъ вы начертали такія безцеремонныя строки!

Впрочемъ, мнѣ доподлинно извѣстно, что Ал. Карфункелю сдѣлано „кѣмъ слѣдуетъ“ надлежащее внушеніе по поводу его писемъ на бланкахъ инспектора общ. „Россія“ съ предупрежденіемъ, что у него будетъ отнято право именоваться „инспекторомъ“, если онъ будетъ впредь злоупотреблять этимъ званіемъ.

Да будетъ стыдно всѣмъ страховымъ инспекторамъ за инспектора страхового общества „Россія“.

Если аліенты г. А. Карфункеля не горятъ, то самъ онъ долженъ былъ давно сгорѣть со стыда.

Lapis.

НОВОСТИ ТЕАТРА И ЗРѢЛИЩЪ.

Открытіе спектаклей опереточной труппы Н. Н. Киселевича состоится 15 сентября. Составъ труппы: г-жи Смолина, Иванова, Муратова, Николаева, Струйская, Пронская, Гильденбрандтъ, Сергѣева и друг.; гг. Долинъ, Дмитріевъ, Добротинъ, Полонскій, Семеновъ-Самарскій, Каменскій, Гончаровъ, Щербаковъ, Улихъ, Ландратъ, Гольбиновъ, Пономаревъ, Ляховъ и друг. Хоръ изъ 45 человѣкъ. Капельмейстеры А. С. Апрѣльскій и А. А. Тонъ. Къ постановкѣ предназначены слѣдующія новинки: «Баловень счастья“ и „Пробный поцѣлуй“ Миллекера, «Ночь въ Венеціи“ и „Яблочный праздникъ“ Штрауса, „Знаменитый Казимиръ“, „Маржелена“ и Вострушка“ Оффенбаха, „Жажда сильныхъ ощущеній“ Зуппе, „Гуситница“ Лекока, «Пѣвичка Нинетта» Делингера и друг.

Дневной спектакль. Нашъ Городской театръ вчера днемъ представлялъ собою учебное заведеніе. Г. Соловцовъ далъ утренній спектакль для учащейся молодежи, не имѣющей возможности посѣщать театръ въ другое время. Партеръ, всѣ ложи, амфитеатръ и галлереи были наполнены учащимися. Пестрѣли мундиры гимназистовъ, реалистовъ и другихъ учебныхъ заведеній. Нѣкоторыя училища заняли по нѣскольку ложъ, доставивъ своимъ воспитанникамъ и воспитанницамъ большое удовольствіе. Былъ поставленъ «Ревизоръ». Все время въ театрѣ слышался искренній дѣтскій смѣхъ и восторженные вызовы и въ этихъ выраженіяхъ удовольствія какъ будто слышалось сердечное спасибо Соловцову отъ учащейся молодежи.

НОВОСТИ ЮГА

(Отъ нашихъ корреспондентовъ).

ХЕРСОНЪ. 9 сентября.

Публичными испытаніями центральная талмудъ-тора на дняхъ закончила свой учебный годъ. Воспитанники обнаружили достаточныя знанія какъ общеобразовательныхъ предметовъ, такъ и еврейскаго языка. Это — послѣдствіе правильной постановки учебнаго дѣла и разумной системы введенной въ преподаваніе. Имѣющіеся при талмудъ-торѣ ремесленные классы, въ особенности слесарное отдѣленіе произвело столь-же пріятное впечатлѣніе на посѣтителей. Малолѣтніе сироты подъ надзоромъ мастера бойко справлялись съ серьезной работой, взятой на заказъ отъ одного изъ мѣстныхъ пароходовладѣльцевъ. Пріобрѣтенная съ прошлаго года для литья чугунныхъ издѣлій вагранка дала возможность ученикамъ талмудъ-торы наличными средствами выполнять болѣе крупные и сложные заказы, давшіе въ кассу большій сравнительно съ прошлыми годами доходъ. Кромѣ того вагранка имѣетъ еще то большое значеніе при ремесленныхъ отдѣленіяхъ, что соединяетъ слесарную и столярную мастерскую въ тѣхъ, конечно, случаяхъ, когда приходится выполнять заказъ по прикладнымъ предметамъ и ихъ частямъ. Матерьяльный усп

КИШИНЕВЪ.

МЕБЕЛЬНО-СТОЛЯРНОЕ ЗАВЕДЕНІЕ
по Мѣщанской улицѣ, д. Драгушанскаго, № 17.
Гр. Ал. ДРАЧИНСКАГО

Принимаются всевозможн. заказы мебели и для построекъ окна и двери въ новѣйшемъ стилѣ, а также имѣется большой выборъ готовой мебели для продажи, собственной работы, по весьма выгоднымъ цѣнамъ. Отдѣленіе по Семинар. ул., д. Швейцарской гостин. рядомъ съ губернск. казначействомъ. Телефонъ № 160

ТОРГОВЫЙ ДОМЪ
Д. БАРАМЪ и К°.
Ришельевская уг. Дерибасов. д. Новикова.

Банкирская контора
А. Беновичъ и К°.
ВЪ ХЕРСОНѢ,
Суворовская, д. Тарле.

ДВИЖЕНІЕ ПАРОХОДОВЪ

Русск. Общ. Пар. и Торг.
Съ 10 сентября по 16 сентября 1895 г отойдутъ изъ Практической гавани:
ВЪ НИКОЛАЕВЪ:
Ежедневно въ 8 часовъ утра
ВЪ ХЕРСОНЪ:
ежедневно, въ 8 час. утра.
По линіи Крымско-Кавказской до Батума:
Сентября 11, понедѣльникъ, въ 3 ч. дня «В. К. Михаилъ» почт. 1-мъ кругов. лѣтнимъ рейсомъ.
Сентября 13, среда, въ 9 час. веч. «В. К. Ольга» ускоренным рейсомъ через Севастополь, Ялту и Новороссійскъ.
Сентября 14, четвергъ, въ 3 ч. дня «В. К. Константинъ» почт. 2 круг. лѣтнимъ рейсомъ.
Сентября 15, пятница, въ 5 ч. д. «Святославъ» товаро-пассаж прямымъ рейсомъ.
Сентября 16, суббота, въ 5 час. дня «Пушкинъ» почтовымъ прям. лѣтнимъ рейсомъ.
Ожидаются въ Практическую гавань по линіи Крымско-Кавказской:
Сентября 11, понед., „В. К. Константинъ» изъ почтов. прямого рейса.
Сентября 12, вторникъ, «Игорь» изъ прям. товаро-пассаж. рейса.
Сентября 13, среда, „Пушкинъ» изъ ускореннаго рейса.
„ „ «Святославъ» изъ круг товаро пассажир. рейса.
Сентября 14, четвер., „Цесаревна" изъ 1 кругового лѣтняго рейса.
Отойдутъ изъ Карантинной гавани по линіямъ Анатолійской и Александрійской прямой:
Сентября 12, вторникъ, въ 4 ч. дня „Азовъ» Анатолійскимъ рейсомъ.
Сентября 16, суббота, въ 4 час. дня «Царь" прямымъ Александрійскимъ рейсомъ.
Ожидаются въ Карантинную гавань:
Сентября 13, среда, «Цесаревичъ» изъ Александрійскаго кругового рейса.
Сентября 16, субб., „Чихачовъ» изъ Александр. прям. рейса.

Общество черноморско-дунайскаго пароходства

Одессно - Корабійская линія (еженедѣльно).
Отходъ по средамъ въ 2 ч. дня, начиная съ 8-го марта.
Приходъ по воскресеньямъ въ 7 ч. утра.
Одессно - Измаильская линія еженедѣльно).
Отходъ по пятницамъ въ 2 ч. дня, начиная съ 3-го марта.
Приходъ по средамъ въ 9 ч. утра.
Пароходы Одесско-Корабійской линіи имѣютъ стоянку у Платоновскаго молла (Карантинная гавань, а Одесско-Измаильской линіи у Военнаго молла (Практическ. гавань). Тамъ же производятся пріемъ грузовъ и продажа пассажирскихъ билетовъ.
Соединеніе Одесско-Корабійской линіи съ Корабійско-Кладовскою и Одесско-Измаильской линіи съ Рени-Кладовскою образуетъ двѣ линіи еженедѣльнаго сообщенія между Одессою и всѣми румынскими болгарскими и сербскими портами р. Дуная отъ Сулина до Кладово включительно.

Одесса-Аккерманъ.
Пароходъ „ТУРГЕНЕВЪ" совершаетъ ежедневные пассажирскіе рейсы между Одессою и Аккерманомъ и обратно, кромѣ субботъ, выходя изъ Одессы (Военный молль) въ 7 ч. утра, а изъ Аккермана — въ 2 часа дня. 4034—1

Движеніе поѣздовъ Юго-Зап. жел. дорогъ.
Отходъ изъ Одессы: курьерскій № 2 (II и III кл.) на Кіевъ 8 ч. 30 м. веч., курьерскій № 2 bis (I и II кл.) на Кишиневъ 7 ч. 35 м. веч., почтов. № 4, новая линія (I, II и III кл.) 9 ч. веч., пассажирскій № 6 скорый (I, II и III кл.) 10 ч. 20 м. утра, пассажир. № 8 на Елисаветградъ и Кишиневъ (I, II и III кл.) 11 часъ 55 мин. ночи.
Приходъ въ Одессу: курьерск № 1, 9 ч. утр., почтовый № 3, 8 ч. 18 м. утра, пассажирскій № 5, 8 ч. веч., пассажирскій № 7, 6 ч. утра, курьерскій № 1 bis, 12 час. 6 м. дня.
Движеніе поѣздовъ на Б.-Фонтанъ. Отъ города въ 6 ч. утра, 6 ч. 30 м., 7 ч. 15 м., 8 ч., 8 ч. 45 м., 9 ч. 30 м., 10 ч. 15 м., 11 ч., 11 ч. 45 м., 12 ч. 30 м. дня, 1 ч. 15 м., 2 ч. 45 м., 3 ч. 30 м., 4 ч. 15 м., 5 ч., 5 ч. 45 м., 6 ч. 30 м., 7 ч. 15 мин., 8 час., 8 ч. 45 мин 9 ч. 30 мин. веч. послѣдній. Отъ Б. Фонтана въ 7 ч. утра, 7 ч. 45 м., 8 ч. 30 м., 9 ч. 15 м., 10 ч., 10 ч. 45 м., 11 ч. 30 м., 12 ч. 15 м., 1 ч. дня, 1 ч. 45 м., 2 ч. 30 м., 3 ч. 15 м., 4 ч., 4 ч. 45 м., 5 ч. 30 м., 6 ч. 15 м., 7 ч., 7 ч. 45 м.; 8 ч. 30 м., 9 ч. 15 м 10 ч. и 30 мин. послѣдній.
Движеніе поѣздовъ на Хаджибейскій лиманъ. отъ Херсон спуска въ 6 ч., 6 ч. 45 м., 7 ч. 30 м., 8 ч. 15 м., 9 ч., 9 ч. 45 м., 10 ч. 30 м., 11 ч. 15 м., 12 ч. 12 ч. 45 м., 1 ч. 30 м., 2 ч. 15 м., 3 ч., 3 ч. 45 м., 4 ч. 30 м., 5 ч. 15 м., 6 ч., 6 ч. 45 м., 7 ч. 30 м., 8 ч. 15 м. и 9 ч. веч.
Съ лимана въ 6 ч. 45 м., 7 ч. 30 м., 8 ч. 15 м., 9 ч., 9 ч. 45 м., 10 ч. 30 м., 11 ч. 15 м., 12 ч., 12 ч. 45 м., 1 ч. 30 м. 2 ч. 15 м., 3 ч. 3 ч. 45 м., 4 ч. 30 м., 5 ч. 15 м., 6 ч., 6 ч. 45 м., 7 ч. 30 м., 8 ч. 15 м. и 9 ч. веч.
Отходъ изъ Одессы-Портъ на Куяльникъ: 7, 8, 9, 10, 11, 12, 1, 2, 3, 4, 5, 6, 7 и 8 ч. веч. послѣдній, а на „Одесса-Главная" въ 11 ч. 50 м. утра и въ 6 ч. 40 м. веч.
Отходъ изъ Куяльника въ Одессу-Портъ: 9, 10, 11, 12, 1, 2, 3, 4, 5, 6, 7, 8 и 9 ч. послѣ

АУКЦІОНЪ.

Во вторникъ, 12 сентября, въ 12 час. дня, по требованію правленія Новороссійскаго Университета, въ зданіи университета по Дворянской улицы, будетъ продаваться съ публичнаго торга около 800 пуд. антрацитнаго мусора; означенный мусоръ находится въ зданіяхъ Университета по Дворянской и Херсонской ул., гдѣ желающіе торговаться могутъ таковой заблаговременно осматривать. 11423—Г—1

Безплатный пріемъ
утромъ съ 9 до 10 час.
ЗУБОЛѢЧЕБНЫЙКАБИНЕТЪ
дантиста МАРІИ ХЕСИНЪ
Троицкая, д. Черепенникова, № 34, между Екатерининн. и Ришел., противъ Греческой церкви. 4915І 5—Г—

Важно для гг. Инженеровъ, Техниковъ, Архитекторовъ, Землемѣровъ большихъ мастерскихъ и заводовъ, а также Любителей-Фотографовъ.

Новость Фотографическая бумага для копировки въ двѣ минуты плановъ, чертежей, рисунковъ, географическихъ картъ, фотографій и т. п., которые проявляются лишь только послѣ погруженія въ чистой водѣ.

Негативная бумага для полученія копіи бѣлыми линіями на синемъ фонѣ, ПОЗИТИВНАЯ—черными линіями на бѣломъ фонѣ. Образцы, копіи и бумаги высылаю за двѣ 7 коп. марки. Заказы исполняются за налож. платеж. Рудо бумаги 10 метр. 75 сан. шир. отъ 3 р. с. Спиридоновка № 20, кв. № 8. 11175—Г—1

Городская Управа

приглашаетъ желающихъ отдать городу въ наемъ помѣщеніе для поименованныхъ ниже частей войскъ, заявлять объ этомъ Управѣ письменно не позже 10 октября сего года, съ обозначеніемъ наемной платы:
1) Для обоза 4-го полевого Жандармскаго Эскадрона, съ 10 января 1896 года (нынѣ помѣщается въ домѣ Іаффе, на углу Канатной и Старопортофранковой улицъ).
2) Инженерной Дистанціи съ 12 января 1896 года), (въ домѣ Инглесси, по Рождественскому переулку).
3) Управленія 52 резервной пѣхотной бригады, съ 1 марта 1896 года (въ домѣ Михайловой на Гаванной улицѣ).
4) Для добавочнаго обоза 59 пѣхотнаго люблинскаго полка и обозы и склады неприкосновеннаго запаса дивизіоннаго подвижного лазарета 15 пѣхотной дивизіи и 43 подвижного госпиталя съ 13 мая 1896 года (въ домѣ Жюшена по Институтской ул.).
5) Управленія одесской мѣстной бригады съ 5 іюля 1896 года (въ домѣ Караводина по Софіевской улицѣ).
6) Управленія одесскаго уѣзднаго воинскаго начальника съ 1 сентября 1896 года (въ домѣ Гольдштерна на углу Троицкой и Новой улицъ) 11354-Г-1

Дрова подольскія

дубовыя, грабовыя, сосновыя и уголь разнахъ. продается по вокзальнымъ цѣнамъ. Ловерскій переулокъ, № 10, на складѣ Плевинскаго 10605—Г—1

Требуются РАБОЧІЕ.

Разумовская ул., д. Чистякова, № 39. 11383—Г—1

КВАРТИРА

о 5 больш. комнат. со всѣми удобствами, балкономъ и ванной отдается въ наемъ, близъ судебъ мѣстъ. Ришельевская, № 74. 10993-Г-1

ДРОВА

сухія продаются въ складѣ Донецкаго угля Горнаго и Промышленнаго Общества. Приморская № 17. 11303—Г—1

ПРОДАЕТСЯ
Домъ-Особнякъ,
6 комн., фундаментальной постройки, сухой, не требующій ремонта, всѣ удобства, отдѣльный водопроводъ. Земля 345 кв. саж. фрукт. и др. насажденія. Малофонтан. дор., 2-й переулокъ отъ Юнкерск. учил., гдѣ дача барона Рено № 7. Подр. узн.: Ямская, д. Зелинскаго, № 39, кв. № 14. 11105—Г—1

Южная торговля аптекарскими товарами
І. Тарле и А Ландау,
уг. Ришельевской и Почтовой ул.
Получены: свѣжій
РЫБІЙ ЖИРЪ
бѣлый и желтый,
и прованское масло
высшаго качества.
Большой выборъ русскихъ и заграничныхъ
КОСМЕТИЧЕСКИХЪ ТОВАРОВЪ.
Телефонъ № 374. 11252—3—1

КВАРТИРА

въ наемъ заново-отдѣлан. о 7 комн. всѣ свѣтлыя и теплыя съ ванной и всѣми удобствами. Софіевская угол. Рачья № 22. 10985—Г—1

КИШИНЕВЪ.
ПОРТНОЙ
А. Ю. ГРИЦЕВИЧЪ.

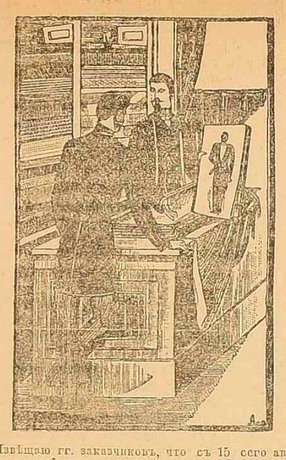

Извѣщаю гг. заказчиковъ, что съ 15 сего августа мой магазинъ переведенъ съ Гостиной улицы на уголъ Александровской и Михайловской, домъ бывшій Лесская. Принимаю заказы штатскаго и форменнаго платья.
Съ почтеніемъ ГРИЦЕВИЧЪ.

ИЗДАНІЕ
дамско рукодѣльнаго магазина
ПРОЩАНІЕ ИВАНА СУСАНИНА съ родными.
НОВЫЕ **узоры** для **ПОЛОТЕНЕЦЪ**
ВСТРѢЧА ИВАНА СУСАНИНА съ поляками.
Я. С. КОРНИНА
ОДЕССА,
Ришельевская ул., № 9
ПРОДАВЦАМЪ УСТУПКА.

ПО ФАБРИЧНЫМЪ ЦѢНАМЪ продаются
ПРОБКИ
всевозможныхъ сортовъ у
Викандеръ и Ларсонъ,
Соборная площ., д. Папудовой.
10075.

ДРОВА

дубовыя подольскія 3-хъ лѣтн. рубки, по вокзальнымъ цѣнамъ, а также уголь англійскій и русскій продаются ПО ГАВАННЫМЪ ЦѢНАМЪ на складѣ
А. Мучника,
уголъ Кузнечной и Спиридоновской.
10342—Г—1

ДРОВА

разныя, совершенно сухія по 11½ к. за пудъ продаются на углу Приморской ул и Нарышкинскаго спуска, рядомъ съ мыльнымъ заводомъ Сапцебахера.

УДОБНО — **ПРАКТИЧНО** — **ПРОЧНО** — **ИЗЯЩНО**
МОЖНО ШТОПАТЬ все что угодно НА **МАШИНКѢ для ШТОПКИ**
легко штопаютъ (Дѣти 6-ти лѣтъ (Люди слабаго зрѣнія. (Пожилыя дамы.
ПРОДАЕТСЯ
у Я. С. КОРНИНА въ Одессѣ
Дамско-Рукодѣльный магазинъ
Ришельевская ул., № 9.
С. КОРНИНЪ, шмуклерскія издѣлія. Ришельевская, 19.

Въ 35 верстахъ отъ Одессы на Хаджибейскомъ лиманѣ
очень выгодно
продается 717 дес. уд. земли и 542 дес. подъ сух. лиманомъ и водою. Есть фрукт. садъ, мал. усадьба и 20 избъ, прѣсная вода и камень для постройки въ изобиліи. Подробн. условія: Ю. З. Ж. Д. ст, „Раздѣльная" имѣніе „Парканскіе хутора", у самой владѣлицы. Посредникамъ не являться. 11295—Г—1

По случаю продается
образцовая обстановка магазина, годная для всякаго рода торговли. Спросить на Тираспольской, д. № 12, кв. № 5, отъ 10 ч. до 11 ч. утра.

„ТЕАТРАЛЬНАЯ ГОСТИННИЦА"

ВЪ ОДЕССѢ, вновь ОТКРЫТАЯ, комфортабельно обставленная, со всѣми удобствами, находится въ самомъ центрѣ города, по Греческой ул., рядомъ съ Русскимъ театромъ. Цѣны самыя доступныя. При гостиницѣ первоклассный ресторанъ, ванны и души.

ФОТОГРАФІЯ
Н. Н. ПРАХНИЦКАГО
Уголъ Ришельевской и Еврейской
производитъ снимки во всякую погоду, не исключая и праздничныхъ дней. Гг. воеснымъ уступка ниже прейсъ-куранта, а гг. учащимся и нижнимъ чинамъ за 6 карт. 50 коп. 9783—Г

ПЕРВОКЛАССНЫЙ РЕСТОРАНЪ
при Театральной гостинницѣ,

Греческая ул., рядомъ съ Русскимъ театромъ, содержится г. Макаревичемъ и хорошо уже извѣстнымъ публикѣ, для удобства которой отдѣланъ еще цѣлый рядъ прекрасно обставленныхъ кабинетовъ съ отдѣльнымъ ходомъ на улицу. Самые доступные обѣды, завтраки и ужины всегда на свѣжемъ коровьемъ маслѣ. Пріемъ заказовъ на свадьбы, вечера и т. п. (съ почтеніемъ Г. МАКАРЕВИЧЪ. 10460—Г-1

Наилучшіе керосиновые двигатели извѣстной „Дрезденской газомоторной фабрики, бывш. Морица Гилле въ Дрезденѣ".

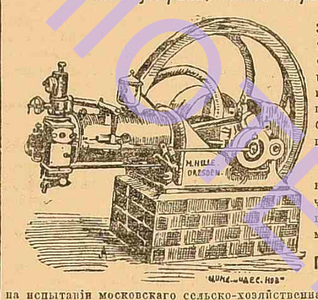

Этотъ новый «Гиллевскій керосиновый двигатель»—самый простой по своей конструкціи, самый удобный во всѣхъ отношеніяхъ для различныхъ работъ всякой промышленности, гдѣ только требуется источникъ силы. Для приведенія въ дѣйствіе этого двигателя требуется находящійся вездѣ обыкновенный ламповый керосинъ.

Двигатели «Дрезденской газомоторной фабрики бывш. Морица Гилле» за свои отличные качества премированы на многихъ европейскихъ выставкахъ и испытаніяхъ высшими наградами, изъ коихъ послѣднія:

Почетный отзывъ и золотая медаль —высшая награда
на испытаніи московскаго сельско-хозяйственнаго общества въ Москвѣ 21-го мая—11 іюня 1895 г. **Почетный отзывъ и золотая медаль—высшая награда** на Всероссійской выставкѣ печатнаго дѣла сего года въ С.-Петербургѣ.
Единственная продажа для Юга Россіи
въ складѣ типолитографскихъ, переплетн. и прочихъ машинъ и принадлежн.
ЕВГЕНІЯ РУФЪ, *Одесса.*
РИШЕЛЬЕВСКАЯ УЛИЦА, № 38. 10283—Г—1

№ 7 AU PETIT BEBE № 7
Магазинъ Дѣтскихъ Нарядовъ
А. ЦИКЛИНЕРЪ
Александровскій проспектъ д. Елисаветской, въ Одессѣ.
къ осеннему и зимнему сезонамъ заготовленъ
БОЛЬШОЙ ВЫБОРЪ
монтоновъ, платьицъ, крестинные наряды, капоры, чепчики и проч. и проч.
Для мальчиковъ—пальто и костюмы.
На всѣ вышеозначенные предметы принимаются заказы.

МАГАЗИНЪ
мужскихъ и дѣтскихъ платьевъ
И. СЕРПЕРА
Преображенская ул. д. Розенблата, рядомъ съ полиціею основанъ 1861 году,
Продажа платья производится и заказы принимаются какъ на наличныя такъ и въ КРЕДИТЪ, и исполняются скоро, добросовѣстно по новѣйшимъ фасонамъ,
по самымъ умѣреннымъ цѣнамъ.

Для женщинъ-труженицъ.
Въ ново-усовершенствованной профессіональной школѣ кройки дамскихъ нарядовъ
В. И. Заневской,
можно изучить по разнымъ методамъ кроить и шить дамскіе и дѣтскіе наряды, а также шляпы, мантильи, дамское и мужское бѣлье по курсу и можно по частямъ; по окончаніи выдаю аттестатъ и свидѣтельства. Долголѣтній мой трудъ, опытъ и экспериза дали мнѣ возможность усовершенствовать французъ-польск. методу и облегчить многія затрудненія, о которой на-дняхъ выйдетъ изъ печати самоучитель. Тамъ-же **МОДНЫЙ МАГАЗИНЪ.** Принимаются заказы платьевъ, мантилій и шляпъ. Уг Соборной площади и Гулевой улицъ, домъ Сутягина, рядомъ съ аптекой Пискорскаго. Отдѣленія школы въ Варшавѣ и Новгородѣ. 10358—Г—1

СБРУЮ, СѢДЛА,
кучерское платье
и разные шорные приборы по московскимъ цѣнамъ предлагаетъ въ

громадномъ выборѣ ВНОВЪ ОТКРЫТЫЙ
МОСКОВСКІЙ ШОРНЫЙ МАГАЗИНЪ
МИТРОФАНОВА
Въ ОДЕССѢ. Уголъ Преображенской и Дерибасовской ул.
противъ Собора,
ПРЕЙСЪ-КУРАНТЫ БЕЗПЛАТНО.

ВСЕМІРНЫЙ РЕКОРДЪ
на велосипедѣ **„DIANA"**
съ пневматическими шинами „Continental"
отъ Вѣны до Москвы 2068 километровъ въ 11 дней
совершилъ Гейнцъ Куриъ изъ Лангенлойсъ.
Означенный результатъ опять достаточно СВИДѢТЕЛЬСТВУЕТЪ О ДОБРОКАЧЕСТВЕННОСТИ велосипедовъ «DIANA», представителемъ коихъ состоитъ фирма
Ад. Цорнъ, вдова въ Одессѣ,
Уг. Ришельевской и Полицейской ул. д. № 17.
Прейсъ-Куранты велосипедовъ «DIANA» и «TRIUMPH» включая всевозможныя принадлежности высылается безплатно. 8614—Г—1

Остерегайтесь поддѣлокъ

Для стирки бѣлья, фланели, шерстян. и шелковыхъ матерій, мойки половъ, дверей и оконъ. УПОТРЕБЛЯЙТЕ **ЩЕЛОКЪ КАЦМАНА.** Стеклянной и кухонной посуды, металловъ, шрифтовъ и вальцовъ,
Фабрика Щелока и синьки въ шарикахъ на Привозной площади № 30. 4997—3—1

Настоящая Варшавская Обувь

ВСЕГДА ИМѢЕТСЯ ВЪ БОЛЬШОМЪ ВЫБОРѢ
ВЪ ФАБРИЧНЫХЪ МАГАЗИНАХЪ
І. ОЛЕШИНСКАГО.

Магазины находятся:
1-й По Ришельевской ул., д. Кречмара № 17, уголъ Полицейской.
2-й По Александровской ул., д. Фефера, № 28, между М.-Арнаутск. и Новорыбной.
ОБУВЬ ПРОЧНАЯ.—ЦѢНЫ ФАБРИЧНЫЯ. 11153—Г-1
Prawdziwie Warszawskie Obuwie u I. Oleszynskiego.

По случаю перемѣщенія Часового магазина
О. П. РУППЕРТА

изъ Палерояля № 5, въ домъ Греческаго училища, по Екатерининской ул. (между табачнымъ магазиномъ Малхасова и кондиторской Фанкоши), всѣ товары, имѣющіеся на лицо (исключая фабр. Г. Мозера и К° и Longines) продаются ПО ПОНИЖЕННЫМЪ ЦѢНАМЪ.

Отъ конторы редакціи
„Энциклопедическаго словаря Брокгауза и Ефрона"

Вышедшіе полутомы (30) выдаются на условіяхъ разсрочки платежа: **10 руб. при полученіи книгъ**, а остальная сумма долга погашается ежемѣсячными взносами **отъ 1½ руб.**
Новые полутомы, выходящіе **разъ въ два мѣсяца**, доставляются съ уплатой за каждый полутомъ 3 рублей.
Служащіе въ правительственныхъ и общественныхъ учрежденіяхъ, при подпискѣ за подписью казначея или начальниковъ учрежденій, освобождаются отъ взноса задаточныхъ денегъ.
Нѣкоторые полутомы печатаются вторымъ и третьимъ изданіемъ.
За подробными справками и съ подпиской обращаться
къ Главному Представителю Конторы редакціи на Югѣ-Россіи
Т. А. КАНТОРОВИЧУ,
Одесса, Гаванная ул., д. № 8.
11134—Г—1 Издатели: Ф. А. Брокгаузъ. (Лейпцигъ). И. А. Ефронъ. (Петербургъ.)

„СЛАВЯНСКАЯ ГОСТИННИЦА"
Уголъ Княжеской и Торговой, въ Одессѣ. Телефонъ № 103,

Въ центрѣ города, вблизи станціи отправленія на Хаджибейскій лиманъ. Номера посуточно отъ 75 к. до 2-хъ руб.
Останавливающіеся въ „Славянской Гостинницѣ" пользуются слѣдующими преимуществами предъ другими гостинницами:
Гг. Пассажирамъ предоставляется: 1) БЕЗПЛАТНЫЙ РАЗОВОЙ БИЛЕТЪ въ номеръ первоклассной мраморной бани, находящейся въ одномъ дворѣ съ гостинницей. (Номера въ банихъ съ мраморной ванной, паромъ и безъ пара и душемъ); 2) БѢЛЬЕ ПОСТЕЛЬНОЕ БЕЗПЛАТНО; 3) КИПЯТОКЪ въ чаю БЕЗПЛАТНО; 4) ДУШЪ ЛѢТОМЪ во всякое время дня БЕЗПЛАТНО; 5) кромѣ того, каждый пріѣзжій получаетъ „СЕЗОННЫЕ БИЛЕТЫ" въ сады „Эрмитажъ" и „Отдѣленіе Городского сада".
Меню изъ 2-хъ блюдъ и чашки кофе или кружки пива отъ 30 к., а также порціонно отъ 25 к. ВСЕ ГОТОВИТСЯ НА ОТЛИЧНОМЪ МАСЛѢ. При ресторанѣ кабинеты и билліарды Фрейберга.

В. КАРПЕНТЕРЪ, Одесса и Кишиневъ.

Въ Кишиневѣ: Синадиновская, № 34-й.
СКЛАДЪ
земледѣльческихъ машинъ и орудій
„Сельско-Хозяйственный магазинъ"
ВОДОПРОВОДНОЕ БЮРО.
Складъ строительныхъ матеріаловъ.
Въ Одессѣ, Пушкинск., № 11.
СКЛАДЪ
водопроводныхъ принадлежностей
И МАСТЕРСКАЯ.
На выставкѣ домоустройства въ Одессѣ устроены самой новѣйшей системы ватерклозеты; тамъ-же въ павильонѣ выставлены новѣйшей системы водопроводныя принадлежности.

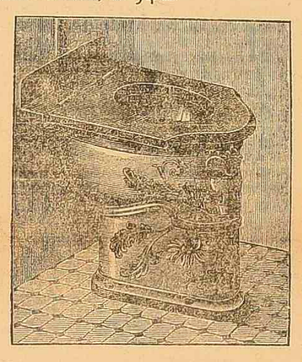

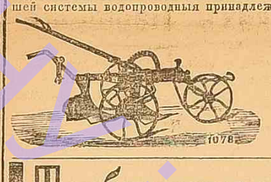

10164—Г—1 1078

Требуются агенты для ПРОДАЖИ выигрышныхъ билетовъ, съ разсрочкой платежа и страхованію. Прос. адрес. банкирской Конторѣ **Спб., И. А. ШИФЪ** Гороховая, 13.

УРОКИ ТАНЦЕВЪ.
для взрослыхъ и дѣтей преподаетъ ежедневно **Н. С. БАЛЬЦЪ.**
Предлагаетъ также свои услуги въ учебныя заведенія и частные дома.
Александровскій проспектъ, д. Ставро, № 4, рядомъ съ семинаріей.
ПРИНИМАЮТСЯ КОМПАНІИ.

Unterricht. **УРОКИ ТАНЦЕВЪ** Leçons de Tanz.
Уголъ Греческой и Пушкинской, домъ Тальянскаго.
преподаетъ ежедневно
Людвигъ Игнатьевичъ Прауссъ.
Предлагаетъ также свои услуги въ частные дома и учебныя заведенія.
Тамъ-же ПІАНИСТЪ, играющій на вечерахъ, М. ЯНКОВИЧЪ.
LEÇONS DE DANSE.

САМЫЙ БОЛЬШОЙ
СКЛАДЪ ЧАСОВЪ
брилліантовыхъ, золотыхъ, серебряныхъ и мельхіоровыхъ вещей
І. БАРЖАНСКАГО,
На Дерибасовской ул, противъ воротъ Городского сада,

БЕЗЪ ТОРГУ.		ПО ОЧЕНЬ ВЫГОДНЫМЪ ЦѢНАМЪ:		PRIX-FIX.
Часы никелевые	отъ 3 р. 75 к.	Кольца золот. раз. камн. 56 пробы	отъ 1 р.	
» стальные, черные	» 5 р.	Табачницы серебр. 84 пробы	» 6 р.	
» » » дамскіе	» 6 р.	Серьги брилліантовыя	» 20 р.	
» серебряные 84 пробы	» 7 р. 50 к.	Брошки брилліантовыя	» 30 р.	
» золотые дамскіе 46 пробы	» 17 р.	Кольца брилліантовыя	» 15 р.	
» » мужскіе 56 пробы	» 30 р.	Браслеты брилліантовые	» 40 р.	
Цѣпи коротк. золот. 56 пробы	» 6 р.	Чайные приборы серебр. въ ящ.		
Браслеты золот. 56 пр.	» 5 р.	Футляръ 84 пр	» 8 р.	
Брошки золот.	» 4 р. — к.	Столовое серебро по курсу для	» 22	
Серьги золот. разн. камн 56 проб.	отъ 1 р.			

Торговля производится какъ гуртомъ, такъ и въ розницу. Товары высылаются иногородним наложен. платеж. почтой скоро и аккуратно по полученіи 10 процент. стоимости заказа. Подробные прейсъ-куранты высылаются безплатно.
Адресъ для писемъ и телеграммъ:—І. Баржанскій. Одесса.

ИЗВѢСТНОЕ БѢЛЬЕ
МЕЙ и ЭДЛИХЪ
Въ Лейпцигѣ - Плагвицѣ.
поставщикъ САКСОНСКАГО и РУМЫНСКАГО дворовъ.
Самое элегантное, самое практичное и самое недорогое.
ВОРОТНИКИ, МАНЖЕТЫ и МАНИШКИ МЕЙ и ЭДЛИХЪ

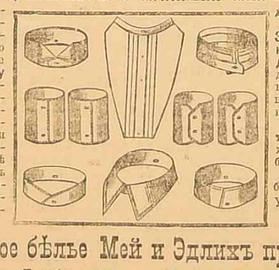

по виду невозможно отличить отъ самыхъ тончайшихъ полотняныхъ. Пріобрѣтаемые за нѣсколько копѣекъ они обходятся не дороже платы за стирку льняного бѣлья. Неудобство, которымъ подвержено послѣднее, какъ-то: обтрепываніе каймы, надаваніе пеш и проч. при бѣлѣ Мей и Эдлихъ немыслимы. При первой порчѣ таковые бросаютъ, такъ что всегда возможно носить новое, безукоризненное бѣлье, избѣгая неудобствъ стирки и глаженья.
Извѣстное бѣлье Мей и Эдлихъ приготовляется по новѣйшимъ фасонамъ и сидитъ превосходно, не содержитъ никакихъ вредныхъ для здоровья веществъ и не задерживаетъ испареній тѣла.
Оно незамѣнимо для путешественниковъ, молодежи, холостяковъ въ особенности и проч.
Кто хоть разъ носилъ это бѣлье -никогда не станетъ употреблять льняного.

Извѣстное бѣлье Мей и Эдлихъ продается:
у Я. Нестерманъ, Дерибасовская. Я. Гальперина, Екатерининская.
І. Малиса, Преображенская Д. Ольшанецкаго, Пале-Рояль.
Въ ХЕРСОНѢ—у Эдельштейна и Перельмутера.

Johnston Lines of Steamers.
S/S «Lascar»
Пароходъ «Ласкаръ» прибылъ съ грузомъ изъ Марселя.
11306—Г—1 Агенты: Твиди, Ри и К°

Johnston Lines of Steamers.
S/S «Fonar»
Пароходъ „Фонаръ" прибылъ съ грузомъ изъ Калямата.
11402—Г—1 Агенты: Твиди, Ридъ и К°.

Коммерческій Банкъ въ Варшавѣ

честь имѣетъ сообщить, что на основаніи постановленія Общаго Собранія Акціонеровъ и согласно разрѣшенія Его Высокопревосходительства господина Министра Финансовъ, открываетъ въ м Сосновицы Отдѣленіе подъ названіемъ:
Коммерческій Банкъ въ Варшавѣ
Отдѣленіе въ Сосновицахъ.
Отдѣленіе начало свои дѣйствія съ 19/31 августа сего года.

Управленіе Одесскаго отдѣленія Ю.-З. жел дорогъ

симъ объявляетъ, что вслѣдствіе окончанія сезона купаній съ 11-го сентября между Портомъ и Куяльникомъ (на лиманъ) будутъ находиться въ ежедневномъ обращеніи только поѣзда:
№ 8 отход. изъ Порта въ 9 ч. утра,
прибыв. въ Куяльникъ въ 9 ч. 25 м. утра.
№ 22 отход. изъ Порта въ 4 ч. дня,
прибыв. въ Куяльникъ въ 4 ч. 25 м. дня.
№ 11 отход. изъ Куяльника въ 11 ч. утра,
прибыв. въ Портъ въ 11 ч. 25 м. утра.
№ 25 отход. изъ Куяльника въ 6 ч. веч.,
прибыв. въ Портъ въ 6 ч. 25 м. веч.
Между Одессой Главной и Портомъ будутъ обращаться поѣзда:
№ 8 отход. изъ Од. Главной въ 8 ч. 10 м. утра,
прибыв. въ Од. Портъ въ 8 ч. 45 м. утра
(совпадаетъ съ п. № 8 на Куяльникъ).
№ 25 отход. изъ Од. Портъ въ 6 ч. 40 м. веч.
прибыв. въ Од. Главную въ 7 ч. 15 м. веч.
(совпадаетъ съ п. № 25 изъ Куяльника). 11324-Г-1

ГОРНОЕ и ПРОМЫШЛЕННОЕ ОБЩЕСТВО на Югѣ Россіи.
Société Minière et Industrielle

Добыча каменнаго угля въ 1895 г. 30.000.000 п

Горное и Промышленное Общество на Югѣ Россіи принимаетъ заказы на поставку каменнаго угля и кокса, какъ большими партіями, такъ и поваго пно. Уголь имѣется коксовый, кузнечный, машинный, пламенный. Коксъ приготовляется въ закрытыхъ печахъ системы КОППЭ. Принимаются поставки на желѣзныя дороги, фабрики, заводы, для кузницъ и для домашняго отопленія; коксъ металлургическій, литейный и для отопленія каминовъ.—Горное и Промышленное общество имѣетъ склады въ портахъ Чернаго и Азовскаго морей: въ Одессѣ, Маріуполѣ, Керчи, Константинополѣ и Агентство въ Севастополѣ. Перевозка угля въ Азовскомъ и Черномъ моряхъ производится на зафрахтованныхъ обществомъ пароходахъ и судахъ; можетъ доставлять пароходами съ продажей съ борта таковыхъ.
Съ заказами и за всѣми свѣдѣніями просятъ адресоваться: въ Харьковъ въ Коммерческую контору Горнаго и Промышленнаго общества на имя Н. С. Андакова или на станцію Рудничную на имя Горнаго общества. **ВЪ СКЛАДАХЪ ВЪ СООТВѢТСТВУЮЩІЯ АГЕНТСТВА.** Станція отправленія Рудничная, Екатеринославской желѣзной дороги. Адресъ для телеграммъ: Харьковъ, Андакову, Рудничная Горному обществу. 3134—36—1
Складъ въ Одессѣ находится на Приморской ул., № 17.

МАГАЗИНЪ М. И. СЕРПЕРА
уг. Почтовой и Преображенской, д. № 40, въ Одессѣ.

БОЛЬШОЙ ВЫБОРЪ
швейныхъ машинъ
ВЕЛОСИПЕДОВЪ новѣйшихъ системъ.

ТАМЪ-ЖЕ ИМѢЮТСЯ
ГВОЗДИ замѣняющіе собою КЛЕЙШПЫ и др. способы скрѣпленія частей.
новѣйшаго изобрѣтенія, 777—Г—9

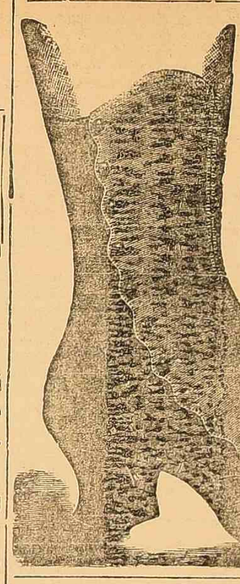

ВЫСОЧАЙШЕ утвержденное Товарищество
С.-Петербургскаго механическаго производства
ОБУВИ,
Одесскій Магазинъ
Ришельевская, д. Баржанскаго.
Большой выборъ
мужской, дамской и дѣтской обуви
по фабричнымъ цѣнамъ.
ПРОДАЖА
ГАЛОШЪ
Россійско - Американской Резиновой Мануфактуры.

Торговый домъ
„КН. ЮРІЙ ГАГАРИНЪ и К"
Одесса, Сабанѣевъ мостъ, № 1.
Адресъ для телеграммъ: «ГАГАРИ