РЕДАКЦІЯ помѣщается на Пушкинской улицѣ, домъ № 11.—открыта ежедневно, кромѣ праздниковъ, отъ 3 до 5 часовъ. Статьи для напечатанія должны быть присылаемы за подписью автора и съ обозначеніемъ адреса. Статьи, доставленныя безъ означенія условій, считаются безплатными. *Мелкія замѣтки и корреспонденціи вовсе не возвращаются.* Принятыя для напечатанія статьи, въ случаѣ надобности, подлежатъ сокращенію и исправленію.

ГЛАВНАЯ КОНТОРА помѣщается на Ланжероновской ул. (въ Пале-Роялѣ), въ собствен. домѣ, № 36, открыта ежедневно съ 9 ч. утра до 8 вечера, а въ воскресные и праздничные дни, съ 10 ч. утра, до 3-хъ пополудни, отдѣленіе конторы—Пушкинская ул., д. 11—открыто ежедневно отъ 6 часовъ утра до 8½ часовъ вечера, а въ праздничные дни отъ 6 часовъ утра до 3-хъ часовъ дня.

ТИПОГРАФІЯ помѣщается на Пушкинской улицѣ, домъ № 11, открыта ежедневно, кромѣ воскресныхъ и праздничныхъ дней, съ 6 ч. утра до 8½ ч. вечера.

Телефонъ конторы № 265.
Телефонъ редакціи и типографіи № 230.

ОДЕССКІЯ НОВОСТИ

газета политическая, литературная, научная, общественная и коммерческая.

УСЛОВІЯ ПОДПИСКИ

На 1 мѣс. безъ достав.	— р. 90 к.	Съ достав. и перес. 1 р. 1—
„ 3 „ „ „	2 „ 50 к.	„ „ „ 2 „ 5—
„ 6 „ „ „	4 „ 50 к.	„ „ „ 5 „ —
„ 12 „ „ „	7 „ 20 к.	„ „ „ 8 „ —

ТАКСА ДЛЯ ОБЪЯВЛЕНІЙ: на первой стр. 20 к. за строку петита; на послѣдней стр. 10 к. за строку петита.

Объявленія для «Одес. Нов.» изъ заграницы и всѣхъ мѣстъ Россійской Имперіи, кромѣ Южнаго края, Крыма и Кавказа принимаются исключительно въ «Центральн. Конт. Объявленій» бывш. Метиль въ Москвѣ на Мясницкой ул., д. Спиридонова.

ОТДѢЛЕНІЯ КОНТОРЫ въ другихъ городахъ: Аккерманѣ, Александровскѣ, Балтѣ, Батумѣ, Бендерахъ, Бердичевѣ, Бердянскѣ, Березовкѣ, Першадѣ, Богополѣ, Болградѣ, Винницѣ, Вознесенскѣ, Дунаевцахъ, Евпаторіи, Екатеринославѣ, Елисаветградѣ, Житомірѣ, Измаилѣ, Ананьевѣ, Каменецъ-Подольскѣ, Керчи, Кишиневѣ, Кременчугѣ, Каповцѣ, Лубнѣ, Маріуполѣ, Мелитополѣ, Могилевѣ-Подольскѣ, Новомиргородѣ, Новогеоргіевскѣ, Николаевѣ, Николаевѣ, Нѣжинѣ, Орграѣвѣ, Полтавѣ, Проскуровѣ, Ромнахъ, Ростовѣ-на-Дону, Сорокахъ, Севастополѣ, Смѣлѣ, Симферополѣ, Тирасполѣ, Тульчинѣ, Умани, Харьковѣ, Херсонѣ, Хотинѣ, Шпола, Ялтѣ, Ананьевѣ.

№ 2760. Суббота, 16-го — Выходятъ ежедневно, не исключая и дней послѣ-праздничныхъ. — (28-го) октября 1893 г.

ИМПЕРАТОРСКОЕ РУССКОЕ МУЗЫКАЛЬНОЕ ОБЩЕСТВО
ОДЕССКОЕ ОТДѢЛЕНІЕ.

Сегодня въ субботу, 16-го октября,

ВЪ ЗАЛѢ ГОРОДСКОГО КРЕДИТНАГО ОБЩЕСТВА
(НАДЕЖДИНСКАЯ).

ПЕРВОЕ КВАРТЕТНОЕ СОБРАНІЕ
(1-й СЕРІИ)

съ участіемъ проф. Д. Д. Климова и О. П. Вульфіуса.

Квартетъ: гг. Гавриловъ (1-я скрипка), Классъ (2-я скрипка), Немировскій (альтъ) и Вульфіусъ (віолончель).

Начало въ 8½ часовъ вечера.

Гг. члены Од. Отд. пріѣзжаютъ съ своими билетами.

Билеты въ 3, 2, 1 р. и 50 коп. продаются въ магазинѣ Бальца, (Дерибасовская) и при входѣ въ залъ. 10374—Г—1.

Въ субботу, 16 сего октября,
лейтенантъ Балтійскаго флота Доливо-Добровольскій прочтетъ

ВЪ БИРЖЕВОМЪ ЗАЛѢ

въ 8 час. вечера лекцію о Китаѣ, подъ заглавіемъ

„За великой стѣной“,

сборъ съ которой предположенъ въ пользу семействъ моряковъ, погибшихъ на броненосцѣ «РУСАЛКА».

Городской театръ.

Въ воскресенье, 17 октября 1893 г.,

По случаю чудеснаго избавленія отъ угрожавшей опасности Его Императорскаго Величества Государя Императора, Ея Императорскаго Величества Государыни Императрицы и Ихъ Августѣйшаго Семейства, артистами, хоромъ и оркестромъ исполнено будетъ народный гимнъ «Боже Царя храни»

русскими опер. артистами представлено будетъ **«Князь Игорь»** опера въ 4 д. и 5 карт., муз. Бородина. Исполн. партіи: «Ярославны» г-жа Филонова, «Половецкой дѣвушки» г-жа Матанова, «Кончаковны» г-жа Смирнова, «Владиміра Игоревича» г. Сикачинскій, «Ероѣки» г. Давѣринъ, Кравченко, «Князя Игоря» г. Борисовъ, «Князя Галицкаго» г. Бедлевичъ, «Кончака» г. Антоновскій, «Скулы» г. Волинъ. Начало въ 8 час. Цѣны оперныя обыкновенныя.

Въ понедѣльникъ, 18 октября, предст. будетъ «ПАЛЦЫ», опера въ 2 д., муз. Леонкавалло и 3-й актъ «Эрнани», муз. Верди.

Городской театръ.

Въ субботу, 16 го сентября 1893 г., данъ будетъ

ВТОРОЙ ИНСТРУМЕНТАЛЬНЫЙ ВЕЧЕРЪ скрипача Г. ОНДРЖИЧЕКА,

съ участіемъ оркестра городского театра подъ управленіемъ Н. Б. ЭМАНУЭЛЯ. Цѣны оперныя обыкновенныя. Начало въ 8 час.

ЦИРКЪ А. САЛАМОНСКАГО

въ Грандъ-Отелѣ,

Въ субботу, 16-го октября,

второе большое спортсменъ представленіе
ПРАЗДНИКЪ ГИМНАСТОВЪ.

въ воскресенье, 17 октября,

два большихъ представленія. Дневное дѣтское въ 4½ ч.

Примѣчаніе: Лица, взявшія билеты въ циркъ на дневное представленіе, имѣютъ право провести одного ребенка безплатно на всѣ мѣста, включая и галлерею. Вечерняго представленія галло въ 8 час.

БѢГА И СКАЧКИ

будутъ въ воскресенье, 17-го октября, въ 1 часъ дня.

Елисаветградъ

Лица, пользовавшіяся моими услугами по доставкѣ керосина на домъ, въ виду запрещенія развозить таковой по городу для раздробительной продажи, благоволитъ, въ случаѣ надобности, дѣлать свои заказы письменно съ обозначеніемъ количества пудовъ, такъ какъ безъ спеціальныхъ заказовъ керосинъ на домъ доставляться не будетъ. Доставка производится въ пудовыхъ и полупудовыхъ кубышкахъ.

И. И. Скловскій.

ЕЛИСАВЕТГРАДЪ.
Вниманію Елисаветградцевъ.

Вышелъ въ свѣтъ и продается во всѣхъ книжныхъ магазинахъ, въ киоскахъ и на вокзалѣ

Календарь на 1894 годъ

для г. Елисаветграда и его уѣзда съ адресъ-указателемъ всѣхъ правительственныхъ и общественныхъ учрежденій, торговыхъ и промышленныхъ заведеній. По своему содержанію и полнотѣ свѣдѣній календарь этотъ необходимъ какъ настольная книга не только елисаветградцу, но и всякому, имѣющему какія либо сношенія съ Елисаветградомъ.

ЦѢНА 20 КОП. 10712—Г—1

ЯРОСЛАВСКІЙ МАГАЗИНЪ
И. М. СОЛОВЬЕВА

Помѣщается на Ришельевской улицѣ д. № 8 между Дерибасовской и Греческой улицами.

Получены ШЕРСТЯННЫЕ ОДѢЯЛА, КОКОСОВЫЕ ПОЛОВИКИ, МУЖСКОЕ и ДАМСКОЕ ГОТОВОЕ БѢЛЬЕ. 9538—К—1

Московскій складъ
СЫРА и МАСЛА
А. В. ЧИЧКИНА
ПЕРЕВЕДЕНЪ
изъ дома Синицына, въ домъ Роспопова, на Екатерининской улицѣ рядомъ съ магазиномъ Абрикосова.

расширеннымъ съ утвержденія Его Превосходительства Г. попечителя Одесск. Учеб. Округа частномъ женскомъ училищѣ

Б. М. РАШКОВИЧЪ

Пріемъ прошеній въ ПЕРВЫЯ ДВА ПРИГОТОВИТЕЛЬНЫЯ ОТДѢЛЕНІЯ и въ слѣдующія ЧЕТЫРЕ ОСНОВНЫЯ ОТДѢЛЕНІЯ открытъ ежедневно отъ 12 до 3 ч. дня

Преподаваніе новыхъ языковъ по натуральному методу.

Съ 1 сентября училище перемѣщено въ д. д-ра Мочутковскаго по Ямской ул., уг. Тираспольской. Съ условіями пріема и программой преподаванія ознакомиться можно въ зданіи училища.

Пріемъ и испытанія продолжаются

ЧАСТНОЕ КОММЕРЧЕСКОЕ УЧИЛИЩЕ

Приватъ доцента Императорскаго Новороссійскаго университета, доктора механики

ГОХМАНА

въ Одессѣ,

помѣщается въ домѣ Нитче, на углу Полицейской № 30 и Краснаго пер. № 11.

При немъ имѣется пансіонъ и приготовительный классъ.

ПРІЕМЪ учениковъ въ приготовительный и первые пять классовъ ежедневно ОТЪ 10-ти до 2-хъ ЧАС. ДНЯ.

МОСКОВСКІЙ МАГАЗИНЪ
готовыхъ мужскихъ платьевъ и суконныхъ товаровъ

уголъ Почтовой и Екатерининской ул., противъ почтовой конторы.

въ виду закрытія магазина,

НАЗНАЧАЕТСЯ ПРОДАЖА

всѣхъ товаровъ по выгоднымъ цѣнамъ.

Костюмъ зимній пиджачный	отъ 11 руб.	Брюки	отъ 3 руб. —
Костюмъ рединготный	отъ 16 руб.	Трико зимнее разн. цвѣтов.	отъ 1 руб. 30 к.
Пальто зимнее	отъ 12 руб.	Кашеръ разныхъ цвѣтовъ	отъ 1 руб. 70 к.

МАГАЗИНЪ и ОБСТАНОВКА ВЪ НАЕМЪ.

Уголъ Почтовой и Екатерининской ул. противъ почт. конторы. 10502—Г—1

ВЪ НОВОМЪ ТЕАТРѢ

сегодня, въ субботу, 16-го октября

ИЗВѢСТНЫЙ СОЛО-КЛОУНЪ И ДРЕССИРОВЩИКЪ ЖИВОТНЫХЪ

ВЛАДИМІРЪ ДУРОВЪ старшій,

дастъ первое представленіе со своей труппой артистовъ. Начало въ 8 ч. веч. 10882—Г—1

Одесская Контора Государственнаго Банка

доводитъ до свѣдѣнія лицъ, кредитующихся въ конторѣ, что съ 12 октября, впредь до измѣненія, контора будетъ взимать: по учету и переучету векселей пять съ половиною (5½%) процентовъ и по спеціальнымъ текущимъ счетамъ, обезпеченнымъ векселями, шесть съ половиною (6½%) процентовъ.

Съ открытіемъ движенія на Новоселицкихъ вѣтвяхъ желѣзной дороги, на станціи „ЛАРГА“,

состоящей въ имѣніи Кельминцахъ, Хотинскаго уѣзда, въ разстояніи 27 верстъ отъ города Каменца, будутъ много получаться со станціи, и приниматься на станцію всѣ грузы для отправленія по назначенію гужемъ и по желѣзнымъ дорогамъ; равно будутъ исполняться мною всѣ вообще порученія, коммисіи и проч., для грузовъ и товаровъ имѣются крытыя помѣщенія—о чемъ объявляя, прошу корреспонденцію адресовать: м-ко Липканы, село Кельминцы; а по открытіи движенія на станціи Новоселицкихъ вѣтвей «Ларга» Л. И. Кучковскому. 13825—Г—1.

Магазинъ и мастерская
ПОРТНОГО Г. КАТЛЕРА

на Греческой ул., д. Аглицкаго между Ришельевской и Пушкинской.

Полученъ большой выборъ русскихъ и заграничныхъ матерій.

Заказы исполняются скоро и по новѣйшимъ фасонамъ

ЦѢНЫ ВЕСЬМА УМѢРЕННЫЯ. 8680-3-1

СВѢЖІЙ РЫБІЙ ЖИРЪ
(ol Iecoris aselli medic)
СВѢЖЕЕ ПРОВАНСКОЕ МАСЛО

ВЫСШАГО КАЧЕСТВА получены въ южной торговлѣ аптекарскими товарами

І. ТАРЛЕ и А. ЛАНДАУ 10151—3—1

уг. Ришельев. и Почтовой ул., въ Одессѣ. ОПТОВАЯ и РОЗНИЧНАЯ ПРОДАЖА

„По Морю и Сушѣ“

Еженед. журналъ съ рисунками,

«По морю и сушѣ»

Подписка на годъ 4 р. на ½ г. 2 р.

«По морю и сушѣ»

Выходитъ по Субботамъ. №№ по 5 к. Съ 18 октября контора «ПО МОРЮ и СУШѢ» переводится на Пушкинскую, № 19, въ помѣщеніе бывш. конт. «Одесскаго Вѣстника».

Редакція: ОДЕССА, Срѣтенскій пер. 12, близь Новаго базара. 10322—Г—1

НА БУЛЬВАРѢ
ДОМЪ ЛЕРХЕ

отдаю роскошныя отдѣланныя квартиры

Виногра дная лоза

Смотр. 4 стр

Учитель танцевъ преп. при Од. Пѣх. Юн. Учил. и др. учеб. зав. С. Я. ХОЛАЧЕВЪ преподаетъ у себя уроки ежедневно для взрослыхъ и дѣтей. Ямская д. № 72. 10222—Г—1

Чайный магазинъ М. М. Перельмана!

Перемѣщенъ на Греческой ул. д. Тошковича, между Ришельевской и Екатерининской ул.; поступили въ продажу свѣжіе ЧАИ отъ 1 р. 40 к. до 3 р. самаго высшаго качества. Сахаръ колот. 1-й сор. по 16½-15 к. песокъ 11 к. голов 15 к.

Д-ръ Л. А. Вильдерманъ
переѣхалъ

въ д. ШТЕЙНБЕРГА № 97 по Большой Арнаутской ул., уголъ Преображенской. Пріемъ по ВНУТРЕННИМЪ (ДѢТСКИМЪ) АКУШЕРСТВУ и ЖЕНСКИМЪ БОЛѢЗНЯМЪ ежедневно отъ 9 до 12 ч. утра и отъ до 6 ч. пополудни. 10382—Г—1.

Сбѣжала собака

„ФОКА ТЕРЬЕ“ небольшая бѣлая, голова черная, съ коричневымъ и обрѣзаннымъ хвостомъ; кто найдетъ, прошу отвести въ Сѣверную гостиницу, за что получить 25 РУБ. ВОЗНАГРАЖДЕНІЯ. 10190-3-1.

ПАМЯТЬ

УКРѢПЛЯЕТЪ ЛИЧНО и ЗАОЧНО *профессоръ мнемоники* С. ФАЙНШТЕЙНЪ, *Одесса, Екатерининск. ул. (между Полиц. и Греч.) д. № 28 Ахтарова (О. Н.) кв. 22.* Иногородн. высыл. услов. за одну 7 к. марку

Чистокровные щенки

бѣлаго пуделя продаются. Уголъ Дерибас. и Екатер. д. Греческ. учил. Тамъ же продается пальто на скунсовомъ мѣху. Ежедневно въ 12 ч. дня и отъ 5 до 7 ч. вечера. Спросить дворника. 10802—Г—1

Для Бессарабіи.

ВНИМАНІЮ КИШИНЕВЦЕВЪ.

Лицъ, желающихъ хорошо, изящно и прочно одѣваться, проситъ обращаться въ МАГАЗИНЪ МУЖСКИХЪ и ДѢТСКИХЪ ПЛАТЬЕВЪ

М. ШЕРМАНА

по Губернс. ул. д. соб № 48, гдѣ постоянно имѣется разнообразн. выборъ МУЖСКИХЪ и ДѢТСКИХЪ ПЛАТЬЕВЪ, а также форменныя платья всѣхъ учебныхъ заведеній по самымъ умѣреннымъ цѣнамъ. 10564—Г—1.

Докторъ
В. М. Круковскій

уголъ Дерибасовской и Колодезнаго пер., домъ № 4, Бистанъ.

пріемъ по накожнымъ, мочеполовымъ и венерическимъ болѣзнямъ отъ 8 до 1 ч. и отъ 5 до 7 часовъ.

Д-ръ Контидисъ

переѣхалъ на Дерибасовскую улицу, домъ Веде. Пріемъ отъ 10 до 12 часовъ утра и отъ 5 до 6 вечера. 10482—Г—1

Вышла въ переводѣ
Г. М. Ярошевскаго
НОВАЯ КНИГА
„Въ часы досуга“
10

ИЗБРАННЫХЪ разсказовъ новѣйшихъ французскихъ писателей: Гю де Мопассана, Катулла Мендеса, Жюля Лафорета, Октава Мирбо и др.

ЦѢНА 40 КОП.

Продается во всѣхъ книжныхъ магазинахъ: съ требованіями просятъ обращаться въ контору газеты „Одес. Нов.“ Г. М. Ярошевскому. 10531—Г—1

ДРОВА
дубовыя и грабовыя

пиленныя, сухія 18 к. пудъ, сосновыя 20 к. Каменный уголь изъ разныхъ шахтъ 21 к. пудъ, но не меньше 10 пудовъ. Складъ Ш. Н. Фридмана, Екатерининская, между Базарной и Успенской, домъ Тетельмана 10363-К-1

ДОКТОРЪ ВИЛЬКОВЫСКІЙ

ЯМСКАЯ (между Дворянской и Торговой) д. № 53. Болѣзни КОЖИ, МОЧЕП. ОРГАНОВЪ и СИФИЛИСЪ

Пріемъ отъ 9—12 и 3—5 час. вечера

Новая книга

Таблицы для химическаго качественнаго анализа

сост. Б. ЛИМАНЪ

Цѣна 60 коп.

Продается въ магазинѣ „Новаго Времени“, Распопова, Розова и др. (для студентовъ)

Съ университетскимъ образованіемъ молодой человѣкъ (еврей) ищетъ уроковъ за умѣренное вознагражденіе. Готовитъ и репетируетъ также учениковъ коммерческаго училища. Согласенъ за столъ и квартиру въ интеллигентномъ семействѣ, а также на выѣздъ. Ришельевская ул., д. № 61, кв. № 7, Г. 10032—Г—1

ЖЕЛАЮТЪ

помѣстить на воспитаніе въ интеллигентную еврейскую семью въ большомъ городѣ 15-ти лѣтнюю дѣвушку изъ хорошаго дома. Желательно, чтобы въ семьѣ были дѣвушки того же возраста. Съ предложеніями просятъ обращаться въ редакцію подъ лит. С.

Д-ръ Тартаковскій

Горловыя ушныя носовыя и ДѢТСКІЯ болѣзни. Переѣхалъ на Ришельевскую ул., д. Шполянскаго № 56 между Б. Арнаутской и Базарною. Пріемъ отъ 10—1 и 3½—4½

Дрова дубовыя

пиленныя по 18½ к. п. Грабовыя по 17½ к. п. Сосновыя пиленныя по 22к. пудъ но не менѣе 10 пудовъ, продаются на углу Лютеранскаго переулка и Старопортофранковской ул., д. Осипова, № 10. Тамъ же деревянный и каменный уголь изъ разныхъ шахтъ, а также Грушевскій антрацитъ. К 9256—1.

Д-ръ КИРБИСЪ

уголъ Ришельевской и Успенской ул., д. Сукальскихъ, № 63, входъ съ Ришел. ул. Пріемъ больныхъ отъ 9—1 ч. дня и отъ —4 6 ч. пол. 10662—Г—1

Докторъ ЛАССЪ

Пріемъ по внутреннимъ и дѣтскимъ болѣзнямъ отъ 10—12 и отъ 4—6 ч. Б.-Арнаутская, уг. Ришельевской, д. Маврогордато, 1-й этажъ. Бѣдныхъ безплатно отъ 8½—10 час. утра. 9251—Г—1

Дѣвичье училище
Ц. ТРЕЙСТЕРА

Б.-Арнаутская д. № 102, рядомъ съ д. Вальтуха. 8760-3-1.

Присяжный Повѣренный
ВЛАДИМІРЪ ИВАНОВИЧЪ
МАСЛЯННИКОВЪ

переѣхалъ изъ Москвы на жительство въ Одессу, по Ланжероновской улицѣ, въ домѣ Григорьевой, № 17, кв. 3. 10814—Г—1

Два склада

отдаются въ наемъ по Дерибасовской улицѣ, № 19, домъ Жульсна—узнать въ квартирѣ № 2. 10864—Г—1

ВЫШЕЛЪ ВЪ СВѢТЪ
«Сборникъ иностранныхъ гимновъ и русскихъ пѣсенъ»

преподавателя лѣтнихъ мужскихъ и женскихъ гимназій

А. Негровскаго.

Имѣется во всѣхъ почтовыхъ магазинахъ. 10831—Г—1

На дняхъ выйдутъ изъ печати нотныя для фортепіано

„Русская слава во Франціи“

и 5 русско-національныхъ мотивовъ, сост. Эля Ульштейнъ. 12478—Г—1

Перебыльская лѣчебница

для психическихъ больныхъ (ул. Московск. ул. и Церковнаго пер., д. Константиновыхъ).

Плата за совѣтъ 30 коп.

Часы пріема:

Д-ръ А. М. Бринъ по внутрен. и дѣтскимъ болѣзнямъ отъ 9 — 10½ ч.
„ С. К. Вакеръ хирург. бол. 10½—12 „
Женщ. врачъ А. О. Шпольянинъ женск. и дѣтск. болѣзн. 12 — 1½ „
Д-ръ П. К. Гаузнеръ внутр. и нервн. (отдѣл. (лѣченіе электричествомъ) 1½—3 „
„ Б. Я. Сваро по накожн. и венерическимъ болѣзн. 3 — 4½ „
10734—Г—1

БИБЛІОТЕКА
РУССКИХЪ, ФРАНЦУЗСКИХЪ, НѢМЕЦКИХЪ и АНГЛІЙСКИХЪ
КНИГЪ и ЖУРНАЛОВЪ
А. БОРТНЕВСКАГО

На Гаванной ул., д. № 1 К. Б. Балицкаго въ Одессѣ. 9—2251

ВРАЧЪ С. Е. ПОПОВЪ

(акушерство, женскія и внутреннія болѣзни) ПЕРЕѢХАЛЪ въ д. Докса, уг. Канатной и Еврейской. Входъ съ Еврейской. Пріемъ ежедневно отъ 12 до 2 ч. 10524—Г—

Частная лѣчебница и пріютъ для душевнобольныхъ
Д-ра Штейнфикеля

помѣщается на дачѣ Гуровича, за Маразлиевскимъ вокзаломъ.

Заведующій д-ръ Штейнфикель, консультантами состоятъ д-ра: Б. А. Шпакинскій и М. Н. Симоновичъ 9344—Г—1

Д-ръ МОРАФЪ

Пріемъ больныхъ по ВЕНЕРИЧЕСКИМЪ, МОЧЕПОЛОВЫМЪ и КОЖНЫМЪ болѣзнямъ отъ 10 до 12 и отъ 4 до 6 ч. Ямская, домъ № 88, противъ Реальнаго училища. 4471—Г—1.

Д-ръ А. В. Шишковскій
ПЕРЕѢХАЛЪ

въ д. Шварца, Троицкая № 19. Принимаетъ по болѣзнямъ желудка и кишекъ съ 8—10 утра и съ 4—5 ч. ч. ве 94

СОДЕРЖАНІЕ

Телеграммы.
Общее состояніе погоды.
Правительственныя распоряженія.
Передовая. Нападки на земство. Исполненіе государственной росписи.—Франко-русскія празднества.
Иностранныя новости.
Новости газетъ и журналовъ.
Общерусскія новости.
Мѣстныя новости. Поздравительная телеграмма.—Болѣзнь С. И. Знаменскаго.—Дѣйствіе городского по воинской повинности присутствія.—Пожертвованіе.—Самоубійство и проч.
Морскія новости.
Желѣзнодорожныя новости.
Новости спорта.
Судебная хроника.
Фельетонъ. По провинціи. Діоцес.
Театральныя новости.
Новости наукъ и искусствъ.
Военная всячина В.—Окса.
Новости юга. Коррес. изъ Херсона, Елисаветграда и проч.
Торговая и промышленность.
Справочный отдѣлъ.
Судебный указатель.

ТЕЛЕГРАММЫ
„ОДЕССКИХЪ НОВОСТЕЙ.“

(Спеціальныя).

15-го (27-го) октября.

ПЕТЕРБУРГЪ. Въ комитетъ Великой Княгини Александры Іосифовны поступило въ пользу семействъ моряковъ, погибшихъ на «Русалкѣ», пока 28 тысячъ руб.

Земскимъ начальникамъ предписано привлекать къ отвѣтственности всѣхъ лицъ, замѣченныхъ въ распространеніи на рынкахъ и базарахъ ложныхъ слуховъ о цѣнахъ на хлѣбъ съ цѣлью удешевленія покупокъ отъ крестьянъ.

Проэктъ штатовъ будущаго министерства земледѣлія, вызвалъ серьезныя возраженія въ министерствѣ финансовъ вслѣдствіе недостатка свободныхъ средствъ.

Въ «Собраніи узаконеній и распоряженій правительства» опубликовано объ измѣненіи по ходатайству земскаго банка Херсонской губерніи, нѣкоторыхъ параграфовъ его устава.

(Отъ «Сѣверн. телегр. агентства»)

15-го (27-го) октября.

МАРСЕЛЬ. Муниципалитетъ далъ русскимъ офицерамъ завтракъ, на которомъ присутствовало 300 приглашенныхъ; мэръ отъ имени населенія сказалъ, что пріѣздъ русскихъ послужитъ для комерсантовъ и промышленниковъ новымъ поощреніемъ, что тѣсное миролюбивое единеніе Франціи и Россіи установитъ безпрерывную эру труда и мира. Послѣ завтрака состоялась прогулка по городу. Не смотря на ливень, «Bataille des fleurs» прошла съ большимъ оживленіемъ. Въ зданіи Биржи русскимъ предложенъ былъ завтракъ. Президентъ торговой палаты провозгласилъ тостъ и выразилъ надежду на заключеніе торговаго и дружественнаго договора между Франціей и Россіей. Въ префектурѣ былъ банкетъ на 640 куверовъ. Въ «Grand Theatre» былъ парадный спектакль въ пользу семействъ моряковъ, погибшихъ на «Русалкѣ».

Въ полночь контръ-адмиралъ Авеланъ выѣхалъ въ Тулонъ.

РИМЪ. Въ Специи идутъ празднества по случаю прибытія англійской эскадры Сеймура.

Коммерческія телеграммы.

14-го октября.

Петербургъ. Лондонъ 95.65, **Берлинъ** 46.80. **Парижъ** 37.97. **Выигр. бил. 1 займа** 241.25, **выигр. билеты 2 займа** 216.50, **закладн. листы дворянскаго** съ выигрышами 192.75, 5½% **городскіе** 100.25, 5½% **херс.** 100.36, 6% **бес.** 99.49, **акціи Ю.-З. ж. д.** 110.15, **банков. билеты 1 вып.** 102.38, **банков. билеты 2 в.** 102.25, **банковые билеты 6 в.** 102.01, **восточные 2 в.** 100.62, **восточные 3 в.** 101.13, **госуд. жел.-дор. рента** 102.74, 6% **вол. рента**, 155.62, 5% **вол. рента** —.—, **полуимпер.** 7.66, 4% **внутренній заемъ 1 вып.** 93.50, **2 вып.** —.—, **остальныхъ выпусковъ** —.—, **серебро** —, **гульденъ** —.—, —.— 5% **херсонскіе** —.—.

15 октября.

Петербургъ. Лондонъ 95.45, октябрь 95.35, ноябрь-декабрь 95.40, январь 95.50, февраль-мартъ 95.60, Берлинъ 46.70, Франки 37.85.

Берлинъ. Таксировка 212—, начальная котировка 212—, заключ. 212—, cassa 212.

Пшеница упала на 1 мар., рожь понизилась на 1 мар.

Нью-Іоркъ. Пшеница повысилась отъ ¼ до ⅜ цен.; кукуруза поднялась отъ ⅛ до ¼.

Лондонъ. Настроеніе спокойно. Никольская 24/3, каховская 23/3, кукуруза 20/9, ячмень 13/9 фр.

Антверпенъ. Ячмень 9⅜ фр., кукуруза 11¾ фр.

Амстердамъ. Рожь 108 гульд.

Роттердамъ. Ячмень 89 гульд.

Мангеймъ. Ячмень 75 мар.

Гамбургъ. Ячмень 74 мар., рожь 88 мар.

Метеорологическая телеграмма.

Телеграмма главной физической обсерваторіи, полученная метеорологическою обсерваторіей Императорскаго Новороссійскаго университета.

Общее состояніе погоды въ Европѣ.

Петербургъ, 15-го октября.

Константинополь: барометръ 766,2 маловѣтріе отъ NO туманъ, температура + 8,8° R, влажность воздуха 74%.

Тріестъ: барометръ 761,7, вѣтеръ OSO тихій, облачно, температура +11,2° R; влажность воздуха 80%. Минимумъ 732 въ Вардэ. Максимумъ 770 на югѣ Россіи. Дожди и сильные южные западные вѣтры на сѣверо-западѣ, снѣгъ мѣстами на сѣверо-востокѣ, а довольно ясно на югѣ. Температура выше нормальной на сѣверо-западѣ, западѣ и въ центрѣ, а ниже и слабые морозы на сѣверо-востокѣ и востокѣ.

Ожидаемая въ ближайшемъ будущемъ погода.

Ожидаются дожди и довольно тепло на сѣверо-западѣ, западѣ и въ центрѣ, мѣстами осадки и теплѣе на сѣверо-востокѣ и востокѣ, слабый морозъ въ Пермской губ., а теплѣе и сухо на югѣ.

Общее состояніе погоды на Югѣ-Россіи

Телегр. Р. О. П. и Т.

15-го октября

Севаст.	779,5	SO	Тихій	Облач.	+	8,9
Керчь	770,1	WNW	Малов.	Облач.	+	4,6
Никол.	766,5	S	Тихій	Малоб	+	6,6
Новор.	767,7		Штиль	Облач.	+	7,0
Сочи	773,6	NO	Малов.	Ясно	+	3,3
Поти	771,6	S	Тихій	Облач.	+	8,0
Харьк.	769,1	SW	Тихій	Ясно	+	3,8
Елисав.	765,8	SO	Тихій	Ясно	+	2,5
Таганр.	765,4	NW	Малов.	Облач.	+	5,7
Геническ.	768,1		Штиль	Облач.	+	7,5
Тархан.	768,4	S	Малов.	Облач.	+	9,7
Батумъ						
Ростовъ-Д						

Вчера въ 7 ч. утра температура колебалась между + 2,5 въ Елисаветградѣ и + 9,7 въ Тарханкутѣ. Въ Елисаветградѣ полная ночь.

Общее состояніе погоды въ Одессѣ.

14-го октября

9 ч. в.	761,3	7,7	S	Легкій Ясно

15 го октября

7 ч. у.	759,8	7,0	S	Легкій Малооб
1 ч. д.	759,2	14,0	S	Умѣрен. Облач.

Правительственныя распоряженія.

Указъ Его Императорскаго Величества Самодержца Всероссійскаго изъ правительствующаго сената.

Одесскому градоначальнику.

По указу Его Императорскаго Величества, правительствующій сенатъ слушали: донесеніе министра иностранныхъ дѣлъ, отъ 9 сентября 1893 года, за № 7010, слѣдующаго содержанія: Государь Императоръ, Высочайше повелѣть соизволилъ: признавать доктора Фоке германскимъ генеральнымъ консуломъ въ Одессѣ. Донося о семъ правительствующему сенату министръ иностранныхъ дѣлъ просить предписать кому слѣдуетъ, какъ о признаніи Г. Фоке въ означенномъ званіи такъ и объ оказываніи ему по оному помощи и правосудія, въ случаѣ нужды и справедливыхъ его требованій. Приказали: О признаніи г. Фоке германскимъ генеральнымъ консуломъ въ Одессѣ, и объ оказываніи ему по сему званію помощи и правосудія, въ случаѣ нужды и справедливыхъ его требованій одесскому градоначальнику послать указъ, каковымъ увѣдомить министра иностранныхъ дѣлъ и припечатать въ установленномъ порядкѣ. Сентября 30 дня 1893 года. (В. О. Г.).

Больныхъ азіатскою холерою въ предѣлахъ одесскаго градоначальства нѣтъ

«В. О. Гр.»

Нападки на земство.

Это старая и вѣчно новая исторія. Съ тѣхъ поръ, какъ у насъ существуетъ земство, нѣкоторая часть прессы не перестаетъ дѣлать на него нападки. Земство, по понятіямъ этихъ органовъ русской печати, это безнравственное, вольнодумное начало въ русской жизни, которое надо во что бы то ни стало искоренить. Земство борется съ невѣжествомъ народа, устраиваетъ школы, основываетъ больницы, улучшаетъ пути сообщенія, продовольствуетъ голодный народъ, чутко прислушивается къ его нуждамъ и, по мѣрѣ возможности, сообразуясь со своимъ вѣчно скуднымъ бюджетомъ, помогаетъ народу,—и въ благодарность за свою тяжелую работу слышитъ отъ нѣкоторыхъ органовъ лишь неодобреніе своимъ мѣрамъ. Устроитъ-ли земство въ деревнѣ школу, газета пишетъ: «Наконецъ-то мы дождались, что наше земство дало намъ школу». Устроитъ-ли оно больницу, та-же газета пишетъ: «Удивительный фактъ! Наше земство вдругъ проявило нѣкоторую дѣятельность». Не симпатизирующіе земству органы русской печати ловятъ малѣйшій промахъ въ дѣйствіяхъ земства и изъ этого промаха дѣлаютъ событіе первостепенной важности. Если иногда въ земствѣ оказывается вдругъ хищеніе изъ кассы, въ органахъ противоземскаго направленія появляются грозныя обличительныя статьи подъ заглавіемъ: «Новыя и новыя хищенія нашего земства» или «Куда-же наше земство идетъ?» Однимъ словомъ, земство для нихъ—это bête noire и пока оно не исчезнетъ съ лица русской земли, до тѣхъ поръ они не успокоются.

Сейчасъ противоземскія газеты выискали новый мотивъ для своихъ нападокъ на ненавистное имъ земство. Земство уклоняется отъ предложенныхъ ему операцій по закупкѣ хлѣба для интендантства и по организаціи ссудъ подъ зерно. А! Оно уклоняется отъ этого, потому что оно лѣниво, потому что оно не способно къ живой работѣ, потому что оно не хочетъ помочь крестьянину и т. д. Между тѣмъ, никто изъ нападающихъ на земство не подумаетъ о томъ, что тѣ операціи, которыя предлагаются земству, связаны съ матеріальной отвѣтственностью. Удадутся-ли операціи или нѣтъ—это вопросъ, а вѣдь земство отвѣчаетъ за ихъ результатъ. Если операціи не удадутся, на кого-же невыгоды могутъ лечь, какъ не на населеніе деревни, которому придется больше платить. Гарантировать же себя отъ потерь земство не можетъ. Да и вообще гарантировать никто не можетъ. Къ земству обратились съ предложеніемъ операцій уже послѣ того, какъ обращались къ банкамъ. Послѣдніе, представляя собою самыя компетентныя учрежденія въ дѣлѣ совершенія различныхъ коммерческихъ операцій въ странѣ, отказались отъ этого предложенія. Какъ же можно-бы земство взяться за это новое для него и ничуть не гарантирующее его от

Адмиралъ, вмѣстѣ съ офицерами эскадры присутствовалъ при блестящемъ фейерверкѣ, каждая изъ отдѣльныхъ частей котораго являла собою волшебные переливы франко-русскихъ національныхъ цвѣтовъ.

Публика восторженными кликами привѣтствовала это восхитительное, никогда невиданное зрѣлище и присутствовала какъ-бы на какой-то чудной фееріи.

Сегодня послѣдній день счастливой, навсегда незабвенной для Франціи недѣли; воспоминаніе объ этихъ дняхъ никогда не изгладится изъ французскихъ сердецъ.

Парадный спектакль обѣщаетъ быть великолѣпнымъ.

Слѣдующая маленькая цыфра даетъ понятіе о грандіозныхъ размѣрахъ франко-русскихъ симпатій... Одинъ парижанинъ издалъ въ 10 милліонахъ экземпляровъ небольшую карточку съ двумя портретами: нашего Государя и президента Карно, съ двумя флагами подъ ними, и продавалъ ихъ по 10 сантимовъ. Всѣ до единой карточки разошлись!..

Адмиралъ Авеланъ получилъ уже подарковъ стоимостью въ общей сложности до милліона франковъ. Магазинъ «Лувръ» поднесъ ему, а также всѣмъ нашимъ морякамъ-офицерамъ, цѣнные подарки «на добрую память» о посѣщеніи этого грандіознаго гостиннаго двора.

Кромѣ подарковъ, обращаетъ на себя вниманіе поднесенное въ Парижѣ адмиралу стихотвореніе, сочиненное главнымъ инспекторомъ боевъ. Вотъ послѣдняя строфа его, озаглавленная: «Царю»:

Toi, Souverain prudent et sage,
Qui vois Tes vaisseaux triomphants
Devant le solennel hommage
De la France et de ses enfants,
Tzar puissant, cette France crie,
Divinant Tes loyaux desseins;
Vive l'Empereur de Russie!
Et vivent Ses vaillants marins!

Какъ извѣстно, франко-русскія празднества доставили прекрасный случай французскимъ изобрѣтателямъ всякаго рода остроумныхъ бездѣлушекъ—выпустить громадное количество украшеній ad hoc. Воспроизводимъ нѣкоторыя изъ этихъ вещицъ:

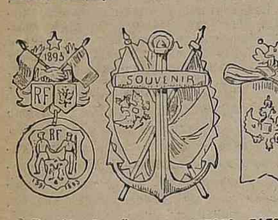

Въ 1) цѣлый рядъ всякаго рода эмблемъ, якорей, разноцвѣтныхъ лентъ и т. д.

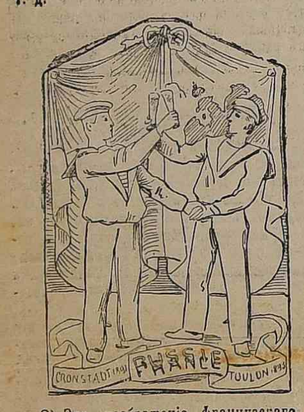

2) Это изображеніе французскаго и русскаго матросовъ въ моментъ заздравнаго тоста «Trinquons ensemble».

Далѣе слѣдуетъ игрушка: «Qui n'a pas son petit marin russe?» «Русскій матросъ для всякаго». Въ картонку, на которой нарисованъ русскій матросъ безъ головы, просовываютъ голову и сразу превращаются въ русскаго матроса, размахивающаго флагомъ.

Нѣкоторые парижскіе «camelots», для вящаго удовольствія публики и собственной рекламы, рѣшили превратиться въ русскихъ мужичковъ, и въ этомъ нарядѣ распродавали свои эмблемы.

Велосипедисты также не захотѣли отстать отъ другихъ и понатыкали флаговъ, гдѣ только могли.

Одинъ изъ 200.000 провинціаловъ съѣхавшихся глядѣть на празднике, не будучи въ состояніи, подобно парижанину, быть сразу въ нѣсколькихъ мѣстахъ, старается наверстать потерянное при помощи газеты.

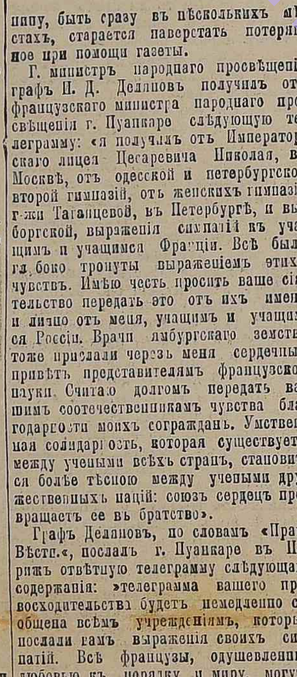

Г. министръ народнаго просвѣщенія графъ И. Д. Деляновъ получилъ отъ французскаго министра народнаго просвѣщенія г. Пуанкаре слѣдующую телеграмму: «я получилъ отъ Императорскаго лицея Цесаревича Николая, въ Москвѣ, отъ одесской и петербургской второй гимназій, отъ женскихъ гимназій г-жи Таганцевой, въ Петербургѣ, и выборгской, выраженія симпатій къ учащимъ и учащимся Франціи. Всѣ были глубоко тронуты выраженіемъ этихъ чувствъ. Имѣю честь просить ваше сіятельство передать это отъ ихъ имени и лично отъ меня, учащимъ и учащимся Россіи. Врачи лимбургскаго земства тоже прислали черезъ меня сердечный привѣтъ представителямъ французской науки. Считаю долгомъ передать вашимъ соотечественникамъ чувства благодарности моихъ согражданъ. Умственная солидарность, которая существуетъ между учеными всѣхъ странъ, становится болѣе тѣсною между учеными дружественныхъ націй: союзъ сердецъ превращаетъ ее въ братство».

Графъ Деляновъ, по словамъ «Прав. Вѣстн.», послалъ г. Пуанкаре въ Парижъ отвѣтную телеграмму слѣдующаго содержанія: «телеграмма вашего превосходительства будетъ немедленно сообщена всѣмъ учрежденіямъ, которыя послали намъ выраженія своихъ симпатій. Всѣ французы, одушевленные любовью къ порядку и миру, могутъ быть увѣрены, что всѣ наши учебныя заведенія, наши ученые и писатели, а также все молодое поколѣніе Россіи, въ душѣ присоединяются къ чувствамъ, выраженнымъ ихъ товарищами-собратьями».

Въ послѣднемъ засѣданіи московской думы гор. голова прочелъ слѣдующую отвѣтную телеграмму президента парижскаго муниципальнаго совѣта.

„Благодарю отъ всего сердца. Населеніе Парижа единодушно привѣтствуетъ представителей великаго народа, друга Франціи. Парижскій муниципальный совѣтъ глубоко тронутъ чувствами, которыя вы ему выражаете, и сердечно привѣтствуетъ московское городское управленіе. Да здравствуетъ Россія, да здравствуетъ Москва. Эмберъ—президентъ муниципальнаго совѣта города Парижа".

Когда телеграмма была прочитана, гласные поднялись со своихъ мѣстъ и огласили залу кликами браво и продолжительными рукоплесканіями.

Петербургскій корреспондентъ «Нов. Дня», сообщаетъ текстъ привѣтственной телеграммы, посланной въ Парижъ отъ имени петербургской прессы:

Петербургская печать—Парижской.

Министерству государя и дорогіе братья по перу!

Петербургская неофиціальная печать не сочла возможнымъ ограничить простою поздравительною телеграммою то, что она ощущаетъ потребность вамъ высказать по поводу энергическаго почина, проявленнаго вами при первомъ извѣстіи о посѣщеніи Тулона русскою эскадрою.

Мы въ одинаковой съ вами степени отдаемъ себѣ отчетъ въ громадномъ значеніи совершающейся мирной манифестаціи. Переживаемое нами время многознаменательно, и намъ кажется, что въ столь торжественную минуту, какъ настоящая, органамъ печати двухъ странъ, взаимное сочувствіе которыхъ вторично проявилось столь блестящимъ образомъ, полезно установить между собою братскую общность взглядовъ и идей.

Съ этою цѣлью мы и посылаемъ вамъ нынѣ вторичное выраженіе нашего самаго горячаго сочувствія. Единодушіе, съ которымъ мы стали во главѣ народнаго движенія, ручается за вѣрность вашего взгляда на совершающееся событіе.

Вмѣстѣ съ нами вы привѣтствуете въ прибытіи русскихъ моряковъ во Францію провозглашеніе факта, давно уже невѣдомаго Европѣ, а именно: союза двухъ народовъ, стремящихся оградить свои права и интересы своими соединенными не только матеріальными, но и нравственными силами.

Братская солидарность Франціи и Россіи провозглашена передъ всею вселенною въ качествѣ прочнѣйшаго залога европейскаго мира. Такъ какъ вамъ принадлежитъ честь проведенія идеи объ этой спасительной солидарности въ сознаніе французскаго народа, то мы и считаемъ долгомъ выразить вамъ нашу глубокую сердечную признательность, которую просимъ принять, какъ вѣрный отголосокъ русскаго общественнаго мнѣнія.

Слѣдуютъ названія 22-хъ петербургскихъ періодическихъ изданій, отъ имени которыхъ послана предыдущая телеграмма.

11-го октября изъ Орла на имя г-жи Адамъ, редактора «Nouvelle Revue»» послана нѣсколькими частными лицами привѣтственная телеграмма съ благодарностью Франціи отъ родины И. С. Тургенева.

Въ засѣданіи отдѣленія химіи русскаго физико-химическаго общества, 7-го октября, предсѣдатель отдѣленія, Д. И. Менделѣевъ, сдѣлалъ слѣдующее заявленіе:

«Въ настоящее время, во Франціи, совершаются событія, представляющія величественное и трогательное проявленіе взаимныхъ симпатій и дружбы народовъ. Наше общество, хотя и преслѣдующее цѣли абстрактныя, не можетъ остаться равнодушнымъ къ этимъ событіямъ, ибо они, развивая и укрѣпляя дружественныя отношенія народовъ, должны явиться могучимъ рычагомъ мирнаго развитія науки и промышленности. Поэтому, казалось-бы, умѣстнымъ и со стороны русскаго химическаго общества принять также участіе въ выраженіи братскаго чувства народовъ, столь близкаго духу науки».

Заявленіе встрѣчено громкими аплодисментами. Постановлено: поручить бюро послать привѣтственную телеграмму парижскому химическому обществу. Послана депеша слѣдующаго содержанія:

«Les chimistes russes réunis dans la séance de la société physico chimique saluent cordialement leurs illustres confrères français répétant avec les deux peuples-amis: Vive l'amitié Franco-Russe—condition indispensable du progrès paisible, scientifique et industriel, determinant l'avenir».

Предсѣдатель Д. Менделѣевъ.
Дѣлопроизводитель Д. Коноваловъ.

Въ отвѣтъ получена отъ парижскаго химическаго общества слѣдующая телеграмма:

«La société chimique de Paris, au nom des chimistes français, rémercie les illustres savants russes de leur salut cordial, heureuse de voir se cimenter une amitié, dont les savants des deux pays furent les precurseurs, unie aux deux peuples, elle célèbre avec eux la grande fête de la paix». President Combes Sécretaire Behal.

По поводу банкета, даннаго въ Парижѣ французскими врачами русскимъ морякамъ, обществу русскихъ врачей въ С.-Петербургѣ послано въ Парижъ врачамъ нашей эскадры привѣтственную телеграмму слѣдующаго содержанія:

Paris. Cercle militaire. Médecins de l'esquadre russe.

La Société des médecins russes à St.-Petersbourg a décidé à l'unanimité de vous prier de remettre aux collègues, médecins français, la sympathie la plus vive, que les médecins russes ressentent à leur noble et grande patrie et de la profonde admiration pu'ils ont aux conquêtes du géine français. Vive la France! President de la Société Professeur Popoff. Secretaire Sirotinine.

Телеграмма парижскихъ студентовъ присланная студентамъ московскаго университета:

„Les étudiants de l'Université de Paris vous remercient du fond du coeur. Nous étions avec vous par la pensée en acclamant vos marins à la Sorbonne: nous aimons d'une affection à la fois enthousiaste et réfléchie votre pays chevaleresque qui porte si justement danses armes la noble figure de St. Georges. Pour le droit etn pour le progrés. Vive l'héroïque Russie.

„Gaston Laurent, Président de l'Association Générale des étudiants de Paris".

11 октября вышеизложенныя телеграфическими посланы была привѣтственная телеграмма въ Парижъ такого содержанія:

„Агенты телеграфа станціи Вильна варшавско-петербургской жел. дороги шлютъ искренній привѣтъ и чувства неизмѣнной дружбы сотоварищамъ по профессіи, по случаю совершающихся празднествъ въ честь русскихъ моряковъ. Да здравствуетъ великая нація! Да здравствуетъ Франція!"

Отъ артистовъ театра «Соловцовъ» послана въ Парижъ, на имя Жюля Клареси, директора «Théatre Français» телеграмма гласящая въ русскомъ переводѣ:

«Русскіе драматическіе артисты театра «Соловцовъ» въ Кіевѣ, вдохновленные невыразимымъ блескомъ франко-русскихъ празднествъ въ Тулонѣ и Парижѣ, поздравляютъ своихъ парижскихъ товарищей и восклицаютъ восторженно: Да здравствуетъ Франція! Да здравствуетъ французское искусство! Да здравствуетъ домъ Мольера! Директоръ Н. Соловцовъ».

6-го-же октября директоромъ спб. 1-й гимназіи отослано въ журналъ «Le petit français illustré», въ отвѣтъ на напечатанное въ прибавленіи къ этому журналу, подъ заглавіемъ: «A nos petits camarades Russes», стихотвореніе: «Comme la colombe fidèle» и присланное въ 1-ю гимназію съ адресомъ: Henri Cauwes, 10 ans, слѣдующее стихотвореніе ученика 2-го класса, 11-ти лѣтъ, Георгія Тулубьева:

«L'écho des fêtes retentit
Jusqu' au sein de notre école,
Le sentiment qui nous unit
D'un élan vers vous s'envole.
Notre coeur suit nos chers marins,
Plein de joie et d'esperance;
Amis, nous vous serrons les mains
Aux cris de: «Vive la France!»

«Эхо празднествъ отдается
До самой нашей школы;
Соединяющее насъ чувство
Летитъ порывомъ къ вамъ
Наше сердце, полное радостей и надеждъ,
Идетъ слѣдомъ за нашими дорогими моряками.

Друзья, мы жмемъ вамъ руки
При кликахъ: «Да здравствуетъ Франція!»

На улицахъ Парижа распѣвается теперь новая пѣсня съ припѣвомъ:

C'est les russes, les russes, les russes,
C'est les russes qu'il nous faut!
Oh! oh! oh!

Ученики Ярославской гимназіи отправили своимъ французскимъ коллегамъ слѣдующее стихотвореніе:

Изъ той страны, гдѣ вся природа
Очарованія полна,
Гдѣ два великіе народа
Скрѣпили дружбой имена,
Изъ той страны благословенной
Гдѣ вѣра въ счастье глубока,
Привѣтъ друзей, привѣтъ безцѣнный
Примчался къ намъ издалека.
Друзья, мы сердцемъ отвѣчаемъ
На вашъ сердечный, братскій зовъ,
Мы вамъ спасибо посылаемъ
Съ далекихъ Волжскихъ береговъ!
И хоть горами и морями
Мы всѣ отъ васъ отдѣлены,
Мы съ вами связаны сердцами,
Мы будемъ вѣчно вамъ вѣрны!
И всюду встрѣтимся какъ братья,
И всюду дружбу подтвердимъ,
И для горячаго пожатія
Другъ другу руку подадимъ!

Ученики Ярославской гимназіи.

ИНОСТРАННЫЯ НОВОСТИ

Германія. Въ преніяхъ коммиссіи таможеннаго совѣщанія, присоединеннаго къ конференціи о русско-германскомъ торговомъ договорѣ, примутъ участіе и такія изъ свѣдущихъ лицъ, которыя въ самомъ совѣщаніи не участвуютъ, такъ что въ конференціи будутъ имѣть представителей всѣ отрасли, заинтересованныя въ торговыхъ сношеніяхъ съ Россіей.

Австро-Венгрія. 11 октября въ рейхстагѣ происходили выборы въ коммиссію для разсмотрѣнія проэкта объ осадномъ положеніи въ Прагѣ. Затѣмъ приступлено къ преніямъ о выборной реформѣ. Министръ-президентъ Таафе высказалъ при этомъ, что въ виду предложеній партій о реформѣ избирательной системы, министерство пожелало ясно опредѣлить свое отношеніе къ этому вопросу. Кромѣ того внимательное наблюденіе за разнообразными явленіями общественной жизни внутри страны и внѣ ея побудило правительство самому взять на себя починъ въ этомъ дѣлѣ. Правительству при этомъ чуждо было какое-бы то ни было непріязненное отношеніе къ какой-бы то ни было политической партіи. Оно желаетъ облегчить участіе въ общественной жизни посредствомъ выборовъ всѣмъ, кто выполняетъ свой государственный и гражданскій долгъ. Не смотря на протестъ трехъ большихъ партій рейхсрата, правительство твердо придерживается этой основной идеи и надѣется на такое принципіальное соглашеніе, при которомъ возможна неприкосновенность существующаго отношенія политическихъ правъ (послѣднія слова министра президента истолковываются нѣкоторыми газетами въ томъ смыслѣ, что для новыхъ избирательныхъ округовъ будутъ созданы новыя мѣста въ рейхсратѣ). Депутатъ Пеперъ, отъ имени нѣмецко-либеральной партіи, высказался противъ правительственной выборной реформы. Яворскій отъ имени польскаго клуба, съ національной и автономистической точекъ зрѣнія говорилъ также противъ проэкта.

По предложенію депутата Перперштерфера, рейхсратомъ постановлено вести въ коммиссіи обсужденіе проэкта объ осадномъ положеніи гласно, хотя министръ юстиціи Шенборнъ и заявилъ передъ тѣмъ, что находящійся въ его распоряженіи матеріалъ онъ можетъ представить только въ тайномъ засѣданіи коммиссіи. За гласное обсужденіе подала голоса и нѣмецко-либеральная партія, впервые явно выказавшая свою оппозицію со времени внесенія правительствомъ проэкта о выборной реформѣ.

Выбранный въ предсѣдатели коммиссіи по вопросу объ осадномъ положеніи въ Прагѣ Катрейнъ заявилъ, что не можетъ назначить перваго засѣданія коммиссіи, такъ какъ правительство намѣрено сперва обсудить. По общему мнѣнію, правительство хочетъ затянуть работы коммиссіи до разсмотрѣнія военною коммиссіей новаго закона о ландверѣ, послѣ чего дастъ рейхсрату голосовать этотъ законъ. Тогда уже рейхсратъ будетъ распущенъ, если отвергнетъ, конечно, проэктъ объ осадномъ положеніи.

Италія. Рудини обратился къ своимъ избирателямъ съ письмомъ, въ которомъ горячо оспариваетъ правительственную политику, предлагаетъ способы одновременнаго сокращенія расходовъ и увеличенія доходовъ и высказываетъ убѣжденіе въ необходимости ограниченія расходовъ, между прочимъ, по военному министерству. Общественное мнѣніе подозрѣваетъ, что тройственный союзъ налагаетъ военныя тягости, которыя, въ свою очередь, содѣйствуютъ разстройству финансовъ. «Это подозрѣніе,—говоритъ бывшій министръ,—мы должны разсѣять. Насъ могутъ упрекать въ неосторожности, съ которою мы сохранили военную организацію, медленно ведущую къ разоренію. Но союзы обезпечиваютъ намъ миръ, избавляютъ насъ отъ одиночества и служатъ для насъ неоцѣнимымъ благомъ. Эта политика станетъ впредь для Италіи традиціонною, и различія въ ея примѣненіи будетъ зависѣть отъ различія въ темпераментахъ министровъ иностранныхъ дѣлъ. Въ настоящее время мы переживаемъ не особенно счастливыя обстоятельства. Для того, чтобы выйти благополучно изъ испытаній, необходимы строгія мѣры, большая смѣлость, рѣшимость быстрая и мощная. Теперь время самоотверженія и жертвъ. Италія хочетъ возвратить себѣ и непремѣнно возвратитъ потерянное положеніе. Съ вѣрою въ эту побѣду Италія глядитъ на своего короля, достойнаго великаго имени, которое носитъ, и короны, которою обладаетъ».

Студенты университета Пизы послали въ Специю делегацію для встрѣчи англійской эскадры. Адмиралъ Сеймуръ отправится въ Римъ для присутствія на похоронахъ внезапно скончавшагося англійскаго посланника, лорда Вивіана.

Англія. Глава парнеллистской партіи, Редмондъ, произнесъ рѣчь, въ которой заявилъ, что его партія лишитъ набиветъ Гладстона своей поддержки, если правительство не внесетъ на разсмотрѣніе осенней сессіи вопроса объ изгнанныхъ арендаторахъ и гомруль-биллях.

Сербія. «Дневный Листъ» напечаталъ длинную статью противъ Австріи, доказывая, что аттака австрійскихъ газетъ противъ Сербіи ведется подъ руководствомъ самой-же австрійской власти, готовящейся видимо къ какому-то новому шагу относительно Босніи и Герцоговины. Враждебныя Сербіи корреспонденціи изъ Бѣлграда фабрикуются, оказывается, въ вѣнскомъ «Press-bureau», при посредствѣ нѣкоего Шандра Пековича, корреспондента «Кельнской Газеты», недавно высланнаго изъ Сербіи. Сербская газета въ заключеніе рѣшительно заявляетъ, что угнанія австрійскія угрозы не въ силахъ заглушить въ сербахъ завѣтнаго идеала объ единеніи сербскаго племени.

Испанія. Изъ Алжира сообщаютъ, что французскій отрядъ въ 40 чел. подвергся нападенію Туареговъ, которые убили 14 французскихъ солдатъ. Война между испанцами и маврами близъ Мелилы начинаетъ вызывать возбужденіе среди мавританскихъ племенъ Алжира.

Новости газетъ и журналовъ.

Налогъ на биржевыя сдѣлки.

По поводу предстоящаго замѣщенія открывшейся вакансіи маклера петербургской биржи на страницахъ «Нов. Вр.», помѣщено письмо «бывшаго биржевика», очень кстати затрогивающаго не лишенный нѣкотораго значенія вопросъ объ установленіи у насъ спеціальнаго налога на биржевыя сдѣлки.

«Германія,—замѣчаетъ авторъ, 20—25 лѣтъ съ блестящимъ успѣхомъ практикуетъ у себя налогъ на биржевыя сдѣлки. Франція же и въ этомъ случаѣ пошла вслѣдъ и ногу со своей сосѣдкой Германіей, ввела у себя налогъ на биржевыя сдѣлки, помимо уже существующаго дохода съ маклерскихъ патентовъ, а за ней и Испанія ввела у себя тоже налогъ на биржевыя сдѣлки, что же? Испанскій министръ финансовъ въ восторгѣ отъ этой прекрасной статьи дохода. Налогъ, что опытъ биржевого налога въ Европѣ, т. е. Франціи, Германіи и Испаніи, вполнѣ достаточенъ для убѣжденія и нашихъ финансистовъ въ его несомнѣнной пользѣ».

Обложеніе налоговъ нашихъ биржевыхъ маклеровъ авторъ находитъ оправданіе въ слѣдующихъ соображеніяхъ:

«самый убогій изъ маклеровъ, если только можно такъ выразиться, получаетъ 5—6 тысячъ рублей въ годъ, числы же котировочнаго комитета, т. е. гдѣ устанавливается курсъ процентныхъ бумагъ (безъ контроля со стороны министерства финансовъ, здѣсь контролеръ крайне необходимъ), наживаютъ отъ 15 и до 50 и болѣе тысячъ въ годъ. Что же касается до гофъ-маклера, то онъ наживаетъ, по словамъ молвы, до 200,000 руб. въ годъ.

«Маклера платятъ только 2-ю гильдію, т. е. 200 руб. въ годъ. Вотъ почему на одну вакансію явилось 24 кандидата, да въ дополнительный списокъ записывается столько же, а пожалуй и болѣе. Замѣчу, при этомъ, что великій первогильдеецъ, попавъ въ маклера, будетъ не доплачивать въ казну по 800 руб. въ годъ. Плата по 1-й гильдіи 1,000 руб., а по 2-й—200 руб. въ годъ».

Если положеніе дѣла именно такое, какимъ рисуетъ его авторъ письма, то нельзя не признать, что установленіе налога на биржевыя сдѣлки или спеціальнаго сбора съ биржевиковъ является вопросомъ, на который слѣдовало-бы обратить должное вниманіе.

Затрудненіе будущаго историка.

Фельетонистъ «Р. Ж.» говоритъ, что ему жаль будущаго историка конца XIX столѣтія..

Бѣдный историкъ! Къ тому времени, когда онъ сядетъ писать исторію, громовые раскаты ликующихъ возгласовъ уже не ворвутся въ тишину его кабинета, торжествующіе клики о мирѣ всеобщемъ и братствѣ народовъ отойдутъ уже въ область минувшаго—хорошаго, свѣтлаго, но все-же минувшаго,—они найдутъ себѣ мѣсто въ томъ необъятномъ архивѣ человѣчества, гдѣ покоятся такъ много благихъ начинаній и благородныхъ порывовъ. И бѣдному историку конца XIX столѣтія придется только анализировать и подводить итоги.

Возьметъ онъ, можетъ быть, въ руки тѣ же телеграммы «Сѣв. Тел. Агентства», станетъ такъ же умиляться, какъ и мы, и, пожалуй, рѣшится подвести уже итогъ, какъ вдругъ наткнется онъ на извѣстіи о чествованіяхъ англійской эскадры въ Италіи и призадумается:

— Тѣ же восторги, тѣ же ликованія, то же, то же.. все то же... И все-ли мира и братства народовъ для-ради?

Растерается бѣдный историкъ, и растеряется онъ еще пуще, наткнувшись на телеграмму: «императоръ австрійскій утвердилъ предложеніе о введеніи митральезъ системы эрцерцога Карла-Сальвадора». Но если въ этотъ моментъ раздастся залпъ... другой... третій... Если станетъ извѣстно, что это загрохотали митральезы системы эрцерцога Карла—Сальвадора, историкъ XIX столѣтія выиграетъ душой: онъ уловитъ итогъ.

И довольный, и успокоенный, онъ подойдетъ къ столу и рѣшительнымъ взмахомъ пера начертаетъ на своей рукописи:

— «Оставимъ астрономамъ доказывать»... я пойдетъ, и пойдетъ, и пойдетъ...

Послѣдніе слѣды.

«Нов. Вр.», обращаетъ особое вниманіе на сообщенное изъ Симферополя телеграфное извѣстіе о привѣтственной телеграммѣ, посланной президенту французской республики дворянствомъ Таврической губерніи. Въ телеграммѣ говорится, что «тулонскія и парижскія торжества составляютъ знаменательный фактъ, *примиряющій разоренный нѣкогда союзными войсками Крымъ съ братскою намъ нынѣ Франціей*».

Если уже Крымъ, говоритъ газета, привѣтствуетъ Францію оливковой вѣткой, значитъ дѣйствительно, не осталось и послѣднихъ слѣдовъ былыхъ недоразумѣній.

Если только... вотъ въ томъ то и дѣло!

Въ настоящее время выяснились уже результаты урожая текущаго года, на основаніи которыхъ можно опредѣлить приблизительнымъ образомъ и размѣры открывшейся уже сахарной кампаніи 1892—93 гг. По предварительнымъ свѣдѣніямъ, доставленнымъ управляющими акцизными сборами, урожай этотъ опредѣлился въ $32_{,476}$ милл. берковц., превысивъ урожай прошлаго года на $9_{,1}$ милл. берк. или на $38_{,7}$ проц. Хотя въ главной по сбору свекловицы—кіевской губ. бураки оказались мелкими, но такіе бураки отличаются, какъ извѣстно, болѣе обильнымъ содержаніемъ сахара, чѣмъ крупные.

Въ виду всего этого, говоритъ «Нов.», можно предположить, что $32_{,}$ милл. пуд. свекловицы должны дать сахара до 33 милл. пуд.

Такое ожидаемое изобиліе сахара теперь уже повело къ пониженію цѣнъ, которыя должны будутъ уменьшиться еще болѣе, если только... опять не начнется усиленный вывозъ продуктовъ заграницу. Въ случаѣ, если сахаропромышленники отправятъ за предѣлы Россіи милліонъ 8—10 пудовъ, внутренніе потребители опять останутся при „пиковомъ интересѣ", какъ остались они при таковомъ въ прошломъ году, несмотря на громадное производство сахара въ кампаніи 1890—91 гг., а финансовое вѣдомство снова, пожалуй, поставлено будетъ въ необходимость придумывать искусственныя мѣры къ удешевленію продукта.

«Святое дѣло»

Въ «Гражд.» читаемъ:

У насъ часто злоупотребляютъ словомъ «святой»: святой трудъ, святая задача, святое искусство—всѣ эти и подобныя имъ выраженія стали, что называется, ходячими и прилагаются иногда уже Богъ знаетъ къ чему. Нѣтъ сомнѣнія, однако, что есть задачи настолько важныя и серьезныя, настолько возвышающіяся надъ уровнемъ всего того, съ чѣмъ приходится имѣть дѣло въ обыденной жизни, что иначе, какъ святыми, ихъ назвать нельзя. Къ числу такихъ относится, безспорно, и наша задача въ сѣверо-западномъ краѣ.

Нечего грѣха таить, за сто лѣтъ, протекшихъ съ момента возвращенія сѣверо западныхъ губерній, мы сдѣлали мало, ужасно мало. Кажется, представлявшаяся намъ задача была очень проста: мы возвратили отторгнутый край, и надо было сдѣлать все для того, чтобы удержать его за собой въ полномъ смыслѣ слова, или, какъ принято, выражаться, *обрусить* его.

Движеніе въ средѣ женщинъ.

Въ редакцію «Нов. Вр.» продолжаютъ въ изобиліи поступать письма русскихъ женщинъ съ проявленіями симпатій къ французамъ. Вотъ нѣкоторыя изъ этихъ писемъ.

«Глубоко сочувствуя предложенію г-жи Бородиной, выраженному въ письмѣ въ редакцію «Новаго Времени», мы спѣшимъ присоединиться къ ея мысли какъ относительно телеграммы, такъ и относительно подарка на имя г-жи Адамъ. Къ этому считаемъ нужнымъ присовокупить нашу покорнѣйшую просьбу къ редактору «Новаго Времени», чтобы онъ обязалъ всѣхъ насъ, принявъ на себя исполненіе этой деликатной миссіи. Соединяя слово съ дѣломъ, прилагаемъ свою лепту».

За подписями Надежды Поповой, Ольги Кутейниковой, Вѣры фонъ-Рейндеръ и Анны Боасъ получено слѣдующее письмо:

«Позвольте и намъ, г. редакторъ, присоединиться къ симпатичному призыву русской женщины послать сочувственную телеграмму французскимъ женщинамъ».

А вотъ еще за подписью «Русская женщина»:

«Съ удовольствіемъ прочла въ вашей уважаемой газетѣ, отъ 9-го сентября, симпатичное заявленіе г-жи Бородиной, къ которому всецѣло присоединяюсь. Съ своей стороны, позволяю себѣ предложить поднести г-жѣ Адамъ серебряный чайный сервизъ въ русскомъ стилѣ, какъ эмблему русской хозяйки. На самоварѣ могутъ быть русскій и французскій гербы съ соотвѣтствующими надписями. Посильную лепту при семъ прилагаю».

По поводу этихъ писемъ газета говоритъ:

Всѣ эти письма и предложенія заслуживаютъ безусловнаго сочувствія за свою искренность и задушевность. Но ничего не слѣдуетъ дѣлать наполовину. Задумавъ отправить въ Парижъ привѣтственную телеграмму и сдѣлать подарокъ г-жѣ Адамъ, русскія женщины должны довести задуманное до конца. Мы уже высказались, какъ, по нашему мнѣнію, это лучше всего будетъ сдѣлать. Наши корреспондентки, напримѣръ, почти въ одинъ голосъ ссылаются на г-жу Бородину: почему-бы, въ такомъ случаѣ, г-жѣ Бородиной не взяться это устроить, не организовать и посылку коллективной привѣтственной телеграммы и пріобрѣтеніе подарка? Во всякомъ случаѣ, она-ли, другая-ли, но организаторомъ этой женской манифестаціи должна быть непремѣнно женщина, въ распоряженіе которой мы и предоставимъ полученныя въ нашей редакціи деньги.

«Сердце Россіи».

Московскій корреспондентъ «Петерб. Вѣд.» характеризуетъ отношеніе Москвы къ тулонскимъ и парижскимъ событіямъ.

Въ то время, когда во всей Франціи и въ Россіи живо интересуются и живо откликаются на энтузіазмъ, проявляемый Парижемъ и Тулономъ, странную роль, что бы не сказать больше, играетъ сердце Россіи —Москва: она молчитъ. Въ то время, какъ петербургское городское управленіе, городскія думы другихъ городовъ, петербургская печать и даже учащееся юношество обмѣниваются взаимными привѣтствіями и пожеланіями, московская городская дума, по-видимому, совершенно не интересуется тѣмъ, что происходитъ на берегахъ Средиземнаго моря и Сены, ничѣмъ, по крайней мѣрѣ, не проявляетъ до сихъ поръ своего отношенія къ этимъ событіямъ *). Нечего и говорить, что это производитъ удивительно странное впечатлѣніе. И какимъ образомъ это могло случиться, не разрѣшитъ, вѣроятно, и мудрый Эдипъ. Послѣдніе мѣсяцы мы начали вообще мало-по-малу привыкать къ характерной безцвѣтности нашего городского управленія. Послѣ красочности александровцы, въ этой безцвѣтности есть даже нѣчто почтенное и хорошее. Городской управѣ нашей, нашей думѣ, пожалуй, и дѣйствительно теперь не до того, чтобы проявлять дрко свою дѣятельность. Но въ данномъ случаѣ городской голова, г. Рукавишниковъ, пожалуй, переборщилъ, и въ настоящее время о странномъ отношеніи нашего городского управленія къ событіямъ, которыми интересуется весь міръ, поговариваютъ по всѣхъ кружкахъ. Конечно, что именно въ теченіи этой недѣли, когда могъ и долженъ былъ выразиться откликъ Москвы на французскія празднества, засѣданіе думы было отложено. Почему? Стыдно сказать: по неизготовленію во время докладовъ. Очень можетъ быть, что къ тому времени, какъ письмо это появится въ печати, городское управленіе наше одумается, но фактъ запозданія все-таки останется характерѣйшимъ фактомъ современной Москвы. Что Франція—далеко Франція! Вотъ отсутствіе спроса на ситцы ближе. И объ этомъ ситцевомъ застоѣ мы толкуемъ, не натолкуемся.

Не лучше поступила въ данномъ случаѣ и московская печать, которая интересуется французскими празднествами исключительно съ точки зрѣнія розничной продажи. Ни ради какихъ совѣщаній мы не собирались, делегатовъ никакихъ не посылали, а просто печатаемъ телеграммы и корреспонденціи по столько, по сколько онѣ требуются для усиленія спроса на газеты. Изъ всѣхъ московскихъ редакторовъ въ Парижъ отправился лишь редакторъ «Моск. Листка» Н. И. Пастуховъ. Это было бы болѣе смѣшно, чѣмъ грустно, если бы не было такъ характерно для московской прессы. Г. Пастуховъ явился единственнымъ делегатомъ отъ Москвы, и въ качествѣ таковаго, вѣроятно, фигурируетъ на празднествахъ и пріемахъ, о чемъ онъ даже телеграфировалъ à la lettra въ свою газету. И какъ это ни забавно, а приходится привѣтствовать инициативу г. Пастухова: потому что даже пастуховская «розничная» инициатива лучше, чѣмъ отсутствіе всякой инициативы.

Дѣтская пѣсенка о школѣ.

Въ харьковскомъ пріютѣ для слѣпыхъ одна простенькая дѣвочка сочинила стихотвореніе, которое хоромъ распѣваютъ ея подруги:

Школа—путь къ добру и свѣту;
Школа къ истинѣ ведетъ.
Въ ней всегда на все отвѣты
Нашъ крестьянскій людъ найдетъ.
Школа—сила, просвѣщенье.
Школа всѣхъ ведетъ впередъ.
Пусть свое благословенье
Богъ на школу ниспошлетъ!

Трогателенъ этотъ хоръ слѣпыхъ дѣтей, поющихъ пѣсенку въ честь школы.

Не мѣшало бы, какъ справедливо замѣчаетъ «Р. Ж.», у этихъ слѣпыхъ поучиться многимъ зрячимъ.

*) Мы привели вчера привѣтственную телеграмму моск. город. головы г. Рукавишникова.

Ред.

Благодарность.

Въ «Н. В.» напечатано слѣд. письмо:

М. г. 10-го октября, въ день тридцатипятилѣтія моей литературной дѣятельности, я совершенно неожиданно для меня былъ почтенъ массой писемъ, телеграммъ и замѣтокъ съ добрыми пожеланіями мнѣ. Благодарю сердечно всѣхъ, вспомнившихъ обо мнѣ, за каждый ихъ привѣтъ, за каждое ихъ доброе слово, которые особенно дороги въ тяжелые годы жизни.

А. Шеллеръ.

ОБЩЕРУССКІЯ НОВОСТИ.

Шестидесятилѣтній юбилей службы въ офицерскихъ чинахъ бывшаго военнаго министра генералъ-адъютанта гр. Д. А. Милютина, по словамъ «С. П. Вѣд.» состоится 8 ноября.

Выставка въ пользу общества спасанія на водахъ. Въ Зимнемъ дворцѣ и частью въ Императорскомъ «Эрмитажѣ», по словамъ «Н. Дня», открывается въ пользу общества спасанія на водахъ выставка предметовъ, поднесенныхъ Наслѣднику Цесаревичу во время Его путешествія на Востокъ. Каталогъ выставки насчитываетъ около 1300 номеровъ.

МѢСТНЫЯ НОВОСТИ.

Телеграмма южно-русскихъ художниковъ. Третьяго дня вечеромъ отъ имени южно-русскихъ художниковъ была послана въ Парижъ слѣдующая телеграмма:

«Paris. Puvis de Chavannes, président de la société des artistes français. L'association de peintres de la Russie Méridionale dans ce moment solennel de la fraternité de deux grandes nations envoie ses saluts les plus chaleureux aux ses célèbres maîtres et confrères et crie de tout son coeur: Vive la France! Vive l'art français! Vive notre union fraternelle! Salon de la Russie Meridionale.»

Въ переводѣ на русскій языкъ телеграмма эта гласитъ:

«Парижъ. Пюви-де-Шавану, президенту общества французскихъ артистовъ. Общество южно-русскихъ художниковъ въ этотъ торжественный моментъ

доставленію управѣ главами семействъ, точныхъ заявленій о составѣ семействъ съ указаніемъ возраста каждаго члена мужского пола по метрикѣ, для передачи этихъ свѣдѣній въ одес. город. управу и пополненія ими посемейныхъ списковъ. Въ виду этого одес. купеческая управа предложила главамъ семействъ одесскихъ купцовъ доставить ей точныя свѣдѣнія по указанному выше предмету до 15-го декабря тек. года въ двухъ экземплярахъ, одинъ для передачи город. управѣ, другой—остается въ купеческой управѣ.

*** По поводу нашей замѣтки «Несообразная оцѣнка» намъ сообщаютъ слѣдующее:

Оцѣночная стоимость новыхъ строеній дома г. Шокина не вошла въ раскладочную вѣдомость на сей 1893 годъ, опубликованную 24 апрѣля, потому что оцѣнка новыхъ строеній произведена 25 іюня сего 1893 года, то есть послѣ опубликованія раскладочной вѣдомости. По новой оцѣнкѣ стоимость этого дома опредѣлена управою въ 26801 р., причемъ, причитающіеся налоги по этой оцѣнкѣ начислены со времени окончательной отстройки всѣхъ помѣщеній, т.-е. съ 1 іюля 1892 года. Сообразно новой оцѣнкѣ въ 26801 р. стоимости исчислены за это время, т.-е. за вторую половину 1892 г. и весь 1893 г., налоги съ дома г. Шокина, городской оцѣночный сборъ въ суммѣ 515 руб. 71 к. и государственный налогъ, губернскій сборъ съ издержками 563 р. 13 к., а всего 908 р. 84 коп., между тѣмъ, какъ всѣ налоги съ дома Мюллера за это-же время составляютъ лишь 160 руб. 40 коп.

Вышеупомянутая оцѣночная сумма дома Шокина 26801 р., будетъ напечатана въ раскладочной вѣдомости въ будущемъ 1894 году.

*** Больнь С. И. Знаменскаго. Почетный предсѣдатель гор. съѣзда миров. судей и мир. судья 11-го уч. С. И. Знаменскій вновь занемогъ. С. Н., заболѣвъ въ прошломъ мѣсяцѣ, пролежалъ нѣкоторое время въ постели и, нѣсколько оправившись отъ болѣзни, снова взялся за обычный трудъ. Третьяго дня уважаемый С. И. почувствовалъ себя плохо, болѣзнь снова приковала его къ постели.

*** Обязанности предсѣдателя городъ. съѣзда мир. судей, въ виду болѣзни С. И. Знаменскаго, исполняетъ почетн. мир. судья К. К. Дымовскій. Камерой-же 11-го уч. завѣдуетъ мир. судья 1-го уч. г. Аркудинскій.

*** Осмотръ дополнительныхъ работъ. Вчера коммисія, состоящая изъ архитекторовъ гг. Тодорова, Шевелева и Шейнса, осматривала дополнительныя работы по сооруженію крытаго рынка на Новомъ базарѣ. Работы эти сдѣланы сверхъ смѣты на сумму 36 тысячъ руб. Заключаются эти работы въ увеличеніи фундамента вслѣдствіе неравномѣрной прочности грунта, плитной кладки, вмѣсто штучной, и утолщеніи стѣнъ пилястрами. Всѣ кровельныя работы, а также покрытіе 6 башенъ—отданы подрядчику г. Нітейнгаузу по 7 руб. за сажень изъ его матеріала, а не только за работу, какъ у насъ вчера по ошибкѣ сообщено.

*** Херсонское губернское правленіе, препроводивъ въ одес. уѣздную земскую управу копію циркуляра медицинскаго департамента о доставленіи соображеній по введенію въ дѣйствіе новаго устава о лѣчебныхъ заведеніяхъ, проситъ управу сообщить съ своей стороны по этому поводу необходимыя свѣдѣнія.

*** Пожертвовали 13 октября въ пользу семействъ моряковъ, погибшихъ на броненосцѣ «Русалка»: въ память умершаго Давида Львовича Барама—50 руб., П. А. Скаржинская—10 р., Зоренко—1 р., Лобачева—10 р. и Д. П. Котляревскій—75 р. Итого 146 р., а съ прежде поступившими—5960 р. 32 коп.

*** Пожертвовали на постройку православнаго храма въ Варшавѣ. Одесскій градоначальникъ—300 р., Д. П. Котляревскій—25 р. и офиціанты Николаевскаго бульвара—6 р. Итого 331 р.

*** По извѣстному дѣлу наслѣдницы врлихъ, г-жи Стурдза, къ город. кредитному обществу, г. Вучичъ и наслѣдникамъ д-ра Дрея въ суммѣ 80.000 р. о возвратѣ ей дома на углу Елисаветинской и Конной ул., находящагося теперь во владѣніи г. Вучичы,—окр. судъ вчера вынесъ резолюцію, коей въ искѣ г-жи Стурдза отказано.

*** Торги. Вчера въ город. управѣ состоялись торги на отдачу въ аренду город. корпусовъ на Привозной площади. Отдано 10 лавокъ за 3257 руб. въ годъ. Не отдано 10 лавокъ, которыя будутъ сданы въ наемъ по прошлогодней цѣнѣ.

*** Чествованіе директора «конки» Э. І. Камбье. Въ четвергъ вечеромъ, когда стало извѣстно, что главный директоръ общества одесскихъ конно-желѣзныхъ дорогъ Э. І. Камбье пожалованъ бельгійскимъ орденомъ Леопольда, служащіе въ конторахъ общества во главѣ съ главнымъ бухгалтеромъ Альфонсомъ Жиле и кассиромъ А. Гроссманомъ собрались въ кабинетѣ директора, гдѣ г. Жиле выразилъ ему отъ имени всѣхъ служащихъ ихъ удовольствіе по поводу полученія ордена и, поздравивъ его, сказалъ, что онъ, г. Камбье, вполнѣ заслужилъ эту награду. Г. Камбье, тронутый теплымъ вниманіемъ своихъ служащихъ, въ лестныхъ выраженіяхъ благодарилъ ихъ.

На слѣдующій день, 15 октября, вся администрація «конки», начальникъ эксплоатаціи Г. Н. Левисонъ, инженеръ путей и зданій линіи Большого Фонтана и Хаджибейскаго лимана К. Яхимовичъ, инженеръ по постройкѣ новыхъ линій и зданій А. Робъ, докторъ общества г. Эрлихъ и др., собравшись въ кабинетѣ директора, поднесли ему роскошный альбомъ съ фотографическими карточками. При этомъ г. Левисонъ сказалъ приблизительно слѣдующее:

«Мы, всѣ, собравшіеся здѣсь, просимъ васъ принять этотъ подарокъ, который служитъ слабымъ выраженіемъ тѣхъ искреннихъ чувствъ, которыя мы питаемъ къ вамъ. Мы счастливы и гордимся пожалованіемъ вамъ ордена Леопольда, который вы вполнѣ заслужили. Ура! Ура! Ура!»

Г. Камбье растроганнымъ голосомъ благодарилъ своихъ служащихъ, сказавъ при этомъ:

«Я слишкомъ счастливъ, господа, выраженіемъ вниманія, которымъ вы меня почтили. Очень горжусь вашимъ милымъ подаркомъ. Я его буду хранить на самомъ видномъ мѣстѣ, чтобы предъ моими глазами постоянно были лица, которыя мнѣ столь симпатичны. И такъ, выражаю вамъ свою искреннюю благодарность».

Поднесенный альбомъ очень изященъ: онъ обитъ вокругъ чистымъ серебромъ, крышка альбома украшена рельефной эмблемой славы, а также разными фигурами. Посреди рельефа красуется монограмма изъ золота «Э. К.». На альбомѣ имѣется слѣдующая надпись:

«Служащіе анонимнаго общества одесскихъ конно-желѣзныхъ дорогъ—своему главному директору Э. І. Камбье, по случаю пожалованія ему ордена Леопольда. 14 октября 1893 г.».

Затѣмъ слѣдуютъ восемнадцать подписей. Альбомъ находится на изящно устроенномъ мольбертѣ изъ чистаго серебра и верхняя часть мольберта увѣнчана весьма изящными аллегорическими фигурами.

*** Народныя чтенія. Въ воскресенье 17 октября въ 1 ч. дня состоятся слѣдующія народныя чтенія.

Въ городской аудиторіи И. В. Карпацкій прочтетъ «Милость Божья надъ Царемъ, явленная землѣ русской 17 октября 1888 г.» Чтеніе будетъ сопровождаться музыкой и пѣніемъ.

На Слободкѣ-Романовкѣ С. Г. Попруженко прочтетъ «О Владимірѣ Святомъ».

Входъ на оба чтенія безплатный.

Въ этотъ-же день въ 7 ч. вечера въ городской аудиторіи состоится литературно-музыкальный вечеръ по слѣдующей программѣ;

Предъ началомъ вечера будетъ исполненъ народный гимнъ: «Боже, Царя храни». Отдѣленіе I. 1) Гашка: Увертюра изъ оп. «Жизнь за Царя», исп. оркестръ народной аудиторіи. 2) Тургеневъ. Отрывокъ изъ пов. «Рудинъ», проч. К. А. Иваценко. 3. а) Гашка. Арія Сусанина изъ оп. «Жизнь за Царя», б) Варламовъ. Рус. нар. пѣсня, исп. И. Н. Соколовскій. 4. а) Шиллеръ. «Перчатка», проч. А. И. Кирпичниковъ, б) Майковъ. «Приговоръ», проч. Г. Е. Афанасьевъ. 5) Мелодекламаціи: «Старый кавалеръ», слова Курочкина исп. В. Н. Петровскій и А. А. Цыновскій. 6) А. Толстой. «Алеша Поповичъ», проч. М. И. Тимофеевъ.

Отдѣленіе II. (Перерывъ 10 мин.). 1. а) Коп. Комбельная пѣсня, б) Чайковскій. Пѣсня безъ словъ исп. оркестръ народной аудиторіи. 2) Лермонтовъ. Отрывокъ изъ «Демона», проч В. Н. Петровскій. 3) Мендельсонъ. Capriccio (для фортеп.), исп. Ф. Шишко и оркестръ. 4) Пушкинъ. Письмо Татьяны прот. О. В. Соколова. 5) Гоголь. Разговоръ двухъ дамъ (отрывокъ изъ «Мертвыхъ душъ») проч. А. И. Маркевичъ. 6. а) Бетховенъ. «Прославленіе Бога», б) Даргомыжскій. «На сѣверѣ дикомъ», в) Сербская народная пѣсня исп. хоръ народной аудиторіи.

Отдѣленіе III. (Перерывъ 15 минутъ) Гоголь „Женитьба" (дѣйствіе 1., картина первая), исполнятъ: Подколесинъ, надворн. совѣтн. М. В. Терещенко, Кочкаревъ, другъ его К. Л. Миколѣйскій, Фекла Ивановна, сваха М. Е. Горъ, Степанъ, слуга Подколесина, А. А. Андреевъ.

Оркестръ и хоръ подъ управленіемъ Н. У. Молчанова и А. А. Цыновскаго.

*** Самоубійство. Вчера покончила жизнь самоубійствомъ молодая женщина Р. Граникъ. Покойная проживала со своимъ мужемъ въ домѣ Моисеева по Б.-Арнаутской ул. Третьяго дня, по невыясненной еще причинѣ, покойная ушла изъ дому и вернулась лишь вчера на разсвѣтъ. Воспользовавшись тѣмъ, что мужъ находился въ пекарнѣ, несчастная женщина, удрученная горемъ, сдѣлала изъ веревки петлю и, прикрѣпивъ ее къ задвижкѣ дверей, повѣсилась. Вскорѣ въ квартиру ея вошли родственники и, увидѣвъ несчастную, подняли тревогу. Р. Граникъ была снята съ петли еще съ со слабыми признаками жизни, но вскорѣ скончалась. По поводу этого самоубійства, полицей Александровскаго участка производится строгое дознаніе.

*** Персидскій генеральный консулъ въ Одессѣ И. Н. Зайченко выѣхалъ 14 октября въ Москву.

*** Вниманію кого слѣдуетъ. Слишкомъ мѣсяцъ тому назадъ въ магазинѣ строительныхъ матеріаловъ Сухорушевскаго, въ домѣ Скаво, произошелъ пожаръ, во время котораго находившіяся въ магазинѣ въ большемъ количествѣ обои и другія бумажныя издѣлія были сильно подмочены водою. Вслѣдствіе того, что страховое общество до сихъ поръ не покончило своихъ денежныхъ счетовъ съ владѣльцемъ магазина, находившіеся тамъ товары покупались насценью и издаютъ такое зловоніе, что мимо магазина нѣтъ возможности пройти.

*** Общая ремесленная управа вчера оштрафовала С. Иванова 3 рублями за принятіе подмастерья безъ разсчетнаго листа.

*** Поправка. Во вчерашнемъ фельетонѣ «Въ безсонныя ночи» опущена выноска, объясняющая заглавіе: герой разсказа Бурже набрасываетъ въ безсонныя ночи отрывки изъ своихъ воспоминаній.

*** Погребены на двухъ еврейскихъ кладбищахъ 15 октября: херс. мѣщ. Г. Браверманъ 31 г., одес. мѣщ. Б. Школьникъ 56 л., мѣщ. Могилев. губ. В. Дотсъ 70 л. и 6 дѣтей обоего пола.

Городскія происшествія.

Въ анатомич. покой доставленъ трупъ П. Рышковой, которая скоропостижно скончалась въ домѣ Кохманской по Б.-Арнаут. ул.

— Неизвѣстные злоумышленники забрались въ домъ Тошковича по Грен. ул., взломали замокъ у дверей прачешной и похитили оттуда разнаго бѣлья на 114 р.

— Ев. Пор. Ѳедоренко, живущая въ домѣ Раллы, заявила полиціи, что на вагонѣ «конки» у нея похищена сакъ-вояжъ, въ которомъ находились разныя цѣнныя бумаги на 300 руб.

Морскія новости.

Русская угольная станція на о. Паросѣ. «Times» сообщаетъ, что Россія сдѣлала запросъ Греціи по поводу нѣкоторыхъ зданій (товарные и запасные склады) на островѣ Паросѣ (въ Эгейскомъ заливѣ), которыя принадлежатъ Россіи. Постройки эти, оставленныя безъ вниманія со времени революціи въ Греціи, пришли въ полный упадокъ. Проявленный къ нимъ теперь со стороны Россіи интересъ ставитъ въ связь съ намѣреніемъ ея создать собственную морскую станцію въ Средиземномъ морѣ. Паросъ долго служилъ гаванью для греческаго флота, такъ какъ, благодаря своему положенію, этотъ островъ можетъ служить прекраснымъ военнымъ портомъ.

*** Директоръ-распорядитель Черн.-Дунайск. пароходства А. Д. Колоколцевъ сегодня отправляется на Дунай, для обозрѣнія агенствъ русской линіи.

*** Движеніе пароходовъ Добровольнаго флота. Пар. «Ярославль» прибылъ во Владивостокъ.

*** Пароходъ г. Вебстера «Тургеневъ» ко вторнику, 19 октября, будетъ отремонтированъ и осмотрѣнъ назначенною для этой цѣли коммисіею. Пароходъ на будущей недѣлѣ возобновитъ прерванные пассажирскіе рейсы отъ Одессы до Аккермана.

*** Потеря капитана. Экипажъ англійскаго парохода «Derwentdale», шедшаго изъ Сулина въ Гибралтаръ съ грузомъ зерна, придя 11 октября въ Мальту, заявилъ, что исчезъ капитанъ парохода. Послѣдній разъ видѣли капитана 9 октября въ 1 часъ пополудни.

*** Частный катеръ «Муравей» велъ нѣсколько времени тому назадъ такъ неудачно на буксирѣ баржу, что нанесъ значительное поврежденіе пароходу Черноморско-дунайскаго общества «Ольга». Для опредѣленія оцѣнки поврежденій назначена была портовая комиссія изъ членовъ-инженеровъ-механиковъ М. Г. Шпигинскаго и корабельнаго инженера А. А. Іоваисона подъ предсѣдательствомъ капитана 1-го ранга В. А. Тельтина, которая вчера осмотрѣла пароходъ «Ольга» поврежденія.

*** Пароходъ на мели. Англійскій пароходъ «Annie Barrow» сѣлъ на мель близъ Еникале въ Керченскомъ проливѣ.

*** Пар. Р. О. П. и Т. «Нахимовъ» находился въ харантинѣ въ Тробизонтѣ и только 17 октября прибудетъ въ Константинополь.

*** Англійскіе пароходы, которые ждутъ очереди къ нагрузкѣ въ заграничномъ отдѣлѣ порта стоятъ у бреквагора; послѣдствіе послѣдняго распоряженія капитана надъ портомъ не загромождать гавани.

Желѣзнодорожныя новости.

Проектъ желѣзной дороги къ Лодзитому океану. На-дняхъ въ Гельсингфорсъ возвратилась экспедиція, отправленная на крайній сѣверъ, по распоряженію высшей власти, для изслѣдованія вопроса о возможности проведенія желѣзной дороги отъ Улеаборга къ Лодзитому океану. Экспедиція эта, по словамъ «Гр.», состояла изъ трехъ лицъ: инженеровъ Липдберга и Блумквиста и бывшаго полицейскаго коммисара Мупка. Лучшее и самое удобное мѣсто для предполагаемаго порта у Лодзитаго океана это—мысъ Каласаари у губы Пуумаики, а для желѣзной дороги направленіе отъ устья рѣки Кеми чрезъ Ровaніеми, озеро Кемитрескъ и мѣстность Содинкуля по восточную сторону озера Энаре, къ губѣ Пуумаики. Протяженіе этой желѣзнодорожной линіи отъ Улеаборга до губы Пуумаики будетъ около 600—700 километровъ. Чрезъ Кусамо, по словамъ участниковъ экспедиціи, невозможно прокладывать дорогу, вслѣдствіе встрѣчающихся на пути большихъ озеръ и другихъ природныхъ препятствій.

*** Какъ нѣмцы соблюдаютъ международную желѣзнодорожную конвенцію. Кіевская фирма выписала изъ парижскаго торг. дома «Letouché» значительную партію гребней, зеркалъ и др. галантерейныхъ товаровъ. Фирма получила изъ Парижа увѣдомленіе, что заказъ выслалъ прямымъ сообщеніемъ въ Кіевъ; при этомъ прилагалась сертификатъ, удостовѣряющій французское происхожденіе товара. Всѣ документы, вмѣстѣ съ уполномочіемъ полученія посылки, были препровождены въ Волочиску, какъ вдругъ фирма получаетъ увѣдомленіе изъ Вержболова, что тамъ получены по ея адресу грузы товара изъ Франціи. Благодаря столь оригинальному прямому сообщенію Парижъ—Кіевъ чиновники Вержболовскаго, кіевская фирма должна была нести всевозможные расходы, составившіе 50 проц. стоимости транспорта. («К. Сл.»).

СУДЕБНАЯ ХРОНИКА.

Шайка поджигателей.

Каменецъ-подольскій окр. судъ.

(Отъ нашего корреспондента).

Давно уже залъ кам.-под. окр. суда не вмѣщалъ столько публики, какъ при разсмотрѣніи громкаго и сложнаго дѣла по обвиненію крестьянъ мѣст. Кривчина, Ушицкаго уѣзда,—бывш. вол. старшины Василія Подгорнаго 36 л., бывш. жандарм. унтеръ-офицера Григорія Сорокатюка 37 л., Петра Лахмая 40 л., Филиппа Шевчука 50 л. и мѣщ. Герцко Ойхенберга 39 л., — въ составленіи шайки для совершенія поджоговъ. Обв. актъ представляетъ дѣло въ такомъ видѣ:

У землевладѣльца мѣст. Кривчина, Ушицкаго уѣзда, Марка Рафаловича, въ промежутокъ времени съ конца 1887 до осени 1890 г., было 7 пожаровъ, истребившихъ много различныхъ экономическихъ строеній и скирду клевера. Такъ: 1) въ ночь на 29 ноября 1887 г. сгорѣла крупчатая мельница, стоившая около 12,000 р., 2) въ ночь на 26 ноября 1888 г. сгорѣла воловня, стоившая 1,200 р., 3) въ ночь на 27 декабря сгорѣла солодовня въ 600 р., 4) въ ночь на 23 февраля 1889 г. сгорѣла старая деревянная мельница стоившая около 200 р., 5) въ ночь на 29 марта сгорѣлъ скотскій сарай въ 300 р. и конюшня въ 350 р., 6) въ ночь на 12 августа 1890 г. сгорѣла скирда клевера въ 250 р. и наконецъ 7) въ ночь на слѣдующій же день 13 августа, сгорѣлъ экономическій жилой домъ въ 350 р. Отъ этихъ пожаровъ Рафаловичъ понесъ убытковъ на сумму около 17,000 р.

Изъ горѣвшаго имущества самое цѣнное —крупчатая мельница, а также старая деревянная мельница, скотскій сарай и скирда клевера небыли застрахованы. Во всѣхъ этихъ случаяхъ пожары, какъ выяснилось, произошли отъ поджоговъ.

Послѣ перваго изъ пожаровъ, въ октябрѣ 1883 г., Маркъ Рафаловичъ получилъ сдѣланное на почту въ м. Дунаевцахъ письмо за подписью «С. Разнинъ», заключавшее въ себѣ требованіе немедленно закопать въ бутылку 25,000 р. и закопать на полъ-аршина въ землю возлѣ уничтоженной пожаромъ мельницы въ мѣстѣ, указанномъ поставленнымъ тамъ краснымъ флагомъ; за неисполненіе этого требованія, а равно за сообщеніе полиціи, авторъ письма угрожалъ убить Рафаловича «какъ собаку». Требованія этого Рафаловичъ не исполнилъ — и вслѣдъ затѣмъ послѣдовательно сгорѣла воловня, солодовня, деревянная мельница, скотскій сарай и конюшня. Послѣ этого угромъ 5 апрѣля 1889 г. найдено было вѣсвинья на палкѣ возлѣ послѣдняго пожарища второе письмо на имя Рафаловича, подписанное только двумя инициалами «С. Р.» и заключавшее въ себѣ требованіе уже 40,000 р. и указаніе на то что авторъ письма 18 марта былъ въ спальнѣ Рафаловича, когда всѣ слуги уже спали, но заспалъ тамъ лишь одну доль его, что онъ «доберется до нѣжно-бѣлой кожи его, Рафаловича, вымѣтъ сердце съ печенью и бросить собакамъ за неисполненіе требованій». Письмо это заканчивается обѣщаніемъ скоро опять пріѣхать «краснымъ пѣтухомъ» и требованіемъ отвѣта афишей на базарной площади въ словахъ «исполню» или «не исполню». Такъ какъ и послѣ этого письма изложенного въ немъ требованія Рафаловичъ не исполнилъ, то затѣмъ и послѣдовали поджоги скирды клевера и экономическаго дома въ ночь на 12 и 13 августа 1890 г. Оба эти письма были видимо отъ руки отпечатаны небольшимъ типографскимъ станкомъ. Кромѣ этихъ двухъ писемъ, 9 мая 1889 г. въ усадьбѣ Рафаловича найдено было еще третье письмо, написанное видимо малограмотнымъ лицомъ на сѣрой писчей бумагѣ и въ такомъ же конвертѣ. Письмо это заключало въ себѣ требованіе объ удаленіи нѣсколькихъ слугъ Рафаловича, изъ-за которыхъ онъ будто бы получаетъ много вреда. Письмо это заканчивается угрозой, что онъ, Рафаловичъ, «выбѣжитъ изъ Кривчика безъ сапогъ», если не исполнитъ требованій автора письма.

Событія эти принудили Рафаловича учредить при экономическихъ строеніяхъ и запасахъ бдительную стражу. Вскорѣ послѣ послѣдняго поджога—въ августѣ 1890 г., бывшіе на полѣ у удѣльнѣйшей скирды клевера карауильные замѣтили 2 подкрадывавшихся къ скирдѣ лицъ и подняли крикъ, на который прискакалъ бывшій случайно неподалеку для провѣрки карауильныхъ лѣсничій, З. Сваричевскій. Въ это время изъ-подъ близкой неподалеку отъ скирды клевера конюшни хлѣба выскочилъ какой-то человѣкъ и побѣжалъ къ лѣсу. Сваричевскій на недалекомъ разстояніи выстрѣлилъ въ этого человѣка изъ ружья мелкой дробью и, какъ утверждаетъ, долженъ былъ попасть въ него, судя по тому, что на другой день, въ соотвѣтствующемъ мѣстѣ цѣпь выстрѣла нашелъ на деревьяхъ слѣды дроби. Выстрѣлъ былъ направленъ въ убѣгавшаго съ боку. По виновные въ совершеніи поджоговъ пока оставались не обнаруженными.

Въ апрѣлѣ 1892 года на имя ушицкаго уѣзднаго исправника подано было крестьянами мѣстечка Кривчина, И. Мазуромъ и Я. Балтаюкомъ заявленіе, въ которомъ они указали, между прочимъ, на своего волост. старшину В. Подгорнаго, П. Лахмая, Г. Сорокатюка и Г. Ойхенберга, какъ на виновныхъ въ совершеніи поджоговъ. Согласно этому заявленію, началось дознаніе и слѣдствіе, которое привело къ слѣд. результатамъ, давшимъ основаніе привлечь названныхъ выше лицъ къ отвѣтственности. Подгорный, Сорокатюкъ, Лахмай, Ойхенбергъ и Филиппъ Трончукъ, во весь періодъ поджоговъ, постоянно — то въ домѣ Сорокатюка или Ойхенберга, то въ особой комнатѣ при корчмѣ И. Сохатюка, или въ домѣ Хаимки Клейманъ, то, наконецъ, на улицѣ, собираясь, уединяясь отъ другихъ, и вели какія-то таинственныя совѣщанія, при чемъ Подгорный всегда прогонялъ посторонникъ лицъ, или они прекращали при появленіи ихъ свои собесѣдованія. Всѣ эти сговорщики, были, вообще, недовольны, какъ самимъ Рафаловичемъ, такъ и его управляющимъ Рогозинскимъ, въ частности—за воспрещеніе проѣздовъ по помѣщичьей землѣ. Разъ у Сорокатюка за нарушеніе этихъ воспрещеній былъ отобранъ шкворень и пашпникъ, и Сорокатюкъ послѣ того возлѣ церкви говорилъ народу, что тому помѣщику, у котораго раньше служилъ тотъ-же Рогозинскій, за притѣсненіе со стороны этого послѣдняго, подожги фольварокъ и что и теперь надо сдѣлать ему, Рогозинскому, и тогда онъ долго не будетъ въ Кривчинѣ. Свид. И. Мазуръ и Я. Лавренокъ однажды вечеромъ, не будучи замѣченными, случайно подслушали, какъ Подгорный и Лахмай, выйдя изъ дома Клейманъ, сговаривались о поджогѣ конюшни Рафаловича и Петръ Лахмай отправился на поджогъ; вслѣдъ затѣмъ конюшня и прилегающій къ ней скотскій сарай дѣйствительно сгорѣли. Петръ Лахмай, оказывается, живетъ смежно съ задней стороной усадьбы Рафаловича. По словамъ 6-ти свидѣтелей, отъ пожарища сарая и колюшни шли явные слѣды: сапогъ на косую колодку съ подборами на штифтахъ прямо къ направленію къ усадьбѣ именно П. Лахмая. Далѣе показаніями 2 хъ свидѣтелей устанавливается, что и послѣ поджога деревянной мельницы слѣды отъ пожарища шли по слѣду также по направленію къ дому П. Лахмая, а одинъ свидѣтель удостовѣрялъ, что проходя незадолго передъ самымъ пожаромъ мельницы, онъ встрѣтилъ Лахмая идущимъ по такому направленію, что онъ долженъ былъ пройти мимо той мельницы. Одно изъ трехъ полученныхъ Рафаловичемъ писемъ, напечатанное, было написано и положено въ мѣсто малолѣтнимъ сыномъ Петра Лахмая—Ефимемъ, который говорилъ объ этомъ нѣкоторымъ свидѣтелямъ, хвастая, что знаетъ, кѣмъ печатаны остальныя письма. Но на предварительн. слѣдствіи, пользуясь предоставленнымъ ему закономъ правомъ, мальчикъ отказался отъ дачи дальнѣйшихъ объясненій. Цѣлымъ рядомъ свидѣтельскихъ показаній устанавливается, что пользовавшійся всеобщимъ уваженіемъ родной братъ Григорія Сорокатюка—Иванъ, въ присутствіи многихъ, въ глаза своему брату Григорію, въ послѣдовавшее за пожарами время, говорилъ, что именно онъ, Григорій Сорокатюкъ, принастаетъ къ этимъ пожарамъ и составленію подметныхъ писемъ и что поджогъ крупчатки Рафаловича совершенъ именно Григоріемъ. Изъ за этихъ изобличеній, Григорій Сорокатюкъ сталъ негодовать на своего брата, нападать на него и грозить убійствомъ,—и Иванъ Сорокатюкъ на слѣдующій-же день послѣ того, какъ объ этихъ изобличеніяхъ дошло до сѣдѣнія полицейской власти, былъ найденъ повѣсившимся въ своей клунѣ. Показаніемъ свидѣтеля М. Владимірскаго, устанавливается, что Г. Сорокатюкъ, самъ владѣя въ м. Кривчинѣ мельницей, въ лицѣ Рафаловича имѣлъ завидного конкурента, а по показанію другихъ свидѣтелей, вся группа заподозриваемыхъ въ поджогахъ лицъ интересовалась купить у помѣщика Маковецкаго землю, за которую нужно было уплатить 24.000 руб. и хотя они люди и зажиточные, но такой суммы свободной не могли имѣть. А потому,—заключаетъ обвинит. камера,—представляется возможнымъ допустить, что требованіе отъ Рафаловича въ первомъ письмѣ 25.000 руб. исходило именно отъ лицъ, искавшихъ средствъ на покупку той земли. Это соображеніе нашло себѣ подкрѣпленіе въ слѣд. данныхъ.

Показаніемъ фельдшера Малиновскаго удостовѣряется, что Г. Сорокатюкъ обращался къ нему за совѣтомъ по поводу оказавшейся у него въ паховой части язвочки, происшедшей, повидимому, отъ ружейной дроби. Язвочка эта, по заключенію врача, могла произойти именно отъ ружейной дробью. Что касается б. вол. старшины Подгорнаго, то какъ выяснилось, онъ задолго еще до подговоровъ зналъ о томъ, что они имѣютъ быть и имѣлъ неосторожность отзываться это. Бывшій кучеръ Рафаловича, А. Сорокатюкъ удостовѣряетъ, что еще недѣли за 2 за 3 до пожара, однажды въ разговорѣ, Подгорный сказалъ ему: «берегись, а то скоро будетъ горѣть помѣщичьи колоніи». Предъ поѣздкамъ Мосальчукомъ, Подгорный ясно высказывалъ свое недовольство на Рафаловича, говоря, что кривчинскіе люди съумѣютъ прочить его и совершатъ у него поджоги, и они такіе, что не донесутъ начальству о преступленіяхъ, а если кто и донесъ-бы, то съ нимъ было-бы то-же самое, что и съ Иваномъ Сорокатюкомъ. Что касается Трончука, то, участвуя въ тайныхъ совѣщаніяхъ остальныхъ поджигателей, онъ не стѣснялся высказывать предъ посторонними лицами, что только остается поджигать Рафаловича, чтобы онъ зналъ, какъ обращаться съ убѣдными людьми,—«ничего иного съ нимъ сдѣлать нельзя, такъ какъ въ судѣ онъ отпирается деньгами, а въ кабакѣ не пойдетъ, и его тамъ не побѣдишь». Въ отношеніи Ойхенберга показаніями свидѣтелей устанавливается, что о фактахъ получанія первымъ изъ нихъ подметныхъ писемъ и о содержаніи такихъ писемъ Ойхенбергу бывало извѣстно, и онъ передавалъ другимъ содержаніе одного изъ этихъ писемъ въ то время, когда никто другой этого еще не зналъ, а Рафаловичъ никому содержанія не передавалъ. Наконецъ, по словамъ одного свидѣтеля, послѣ произведеннаго суд. слѣдователемъ обыска въ квартирѣ Ойхенберга, жена этого послѣдняго говорила, что случившая для печатанія писемъ Рафаловичу машинка была сожжена въ д. Сорокатюка въ печкѣ и т. к. была оловянная, то расплавилась въ огнѣ и что это было сдѣлано еще вскорѣ послѣ смерти И. Сорокатюка. Приведенныя въ качествѣ обвиняемыхъ, всѣ названные подсудимые не признали себя виновными.

Засѣданіе суда, съ участіемъ прис. засѣдателей, происходило подъ предсѣдательствомъ Н. И. Куницына, при участіи членовъ суда С. А. Манделя и В. А. Курковскаго. Обвинялъ тов. прокурора Фрейбергъ. Подгорнаго, Сорокатюка и Лахмая защищалъ Н. С. Бродъ, Ойхенберга прис. пов. Трубіаевичъ. Повѣреннымъ гражд. истца, Рафаловича, выступалъ прис. пов. Гарфъ.

Свидѣтелей было 80 чел., въ томъ числѣ со стороны защиты около 30. Во время допроса перваго свидѣтеля этой послѣдней группы произошелъ инцидентъ, поставившій защиту въ безвыходное положеніе. Свидѣтель со стороны защиты, Бѣбалюкъ, давъ показаніе, весьма неблагопріятное для одного изъ подсудимыхъ. Защитникъ Н. Бродъ отказывается отъ допроса остальныхъ свидѣтелей. Но прис. засѣдатели находятъ допросъ остальныхъ свидѣтелей необходимымъ для дѣла. Допрашиваютъ—и является рядъ уликъ противъ подсудимыхъ. Напр., одинъ свидѣтель, Иванъ Шкорбелкій, категорически заявилъ, что самъ видѣлъ у Сорокатюка «длинныя оловянныя палочки съ буквами въ концѣ». Защитѣ, по этому, оставалось стараться только объ уменьшеніи вины подсудимыхъ. Резюме предсѣдательствовавшаго, продолжавшееся 3 часа, вполнѣ безпристрастное, дало присяжнымъ возможность ориентироваться въ этомъ сложномъ и запутанномъ дѣлѣ. На разрѣшеніе прис. засѣдателей поставлено было 43 вопросовъ. Присяжные отвергли фактъ составленія шайки по предварительнымъ судамъ въ совершеніи 5 (изъ 7) поджоговъ, признавъ Подгорнаго, Сорокатюка и Лахмая виновными только въ поджогѣ конюшни и скирды клевера, а Ойхенберга—въ пособничествѣ. Въ силу этого вердикта, окр. судъ приговорилъ первыхъ 3 обвиняемыхъ къ лишенію всѣхъ правъ и къ ссылкѣ въ менѣе отдаленныя мѣста Сибири, а Ойхенберга къ лишенію особенныхъ правъ и къ отдачѣ въ арестантскія роты на 3 года. Подсудимые, видимо, остались довольны приговоромъ. Гражданскій искъ удовлетворенъ лишь въ суммѣ 1,200 р.

Дѣло началось слушаніемъ 11 октября и закончилось 13 числа въ 4 часа утра.

Шепчукъ до суда умеръ.

Вооруженная крамла. *(Отъ нашего херсонскаго корреспондента).* Въ уголовномъ отдѣленіи херсонскаго окр. суда при участіи присяжныхъ разбирается дѣло по обвиненію крестьянъ села Чобаны Дибровскаго уѣзда въ совершеніи ими вооруженной кражи. 9 декабря 1892 г. въ сл. Копанкѣ, у Кузьмы Кравца изъ лавки похищено мануфактурныхъ товаровъ на сумму 1600 р.; обвиняемые, пытавшіеся сначала проломать дверь, колотили тѣмъ, что попадали сгоду; но время совершенія кражи при нихъ-же были различныя орудія, заступъ, клочки и др., которыми они могли нанести смерть или увѣчье. Судебнымъ дознаніемъ открыто, что изъ 9 обвиняемыхъ 7 крестьянъ Никитенко, Иванцій, Ястребъ, Савелій Нестеренко, Найденко и Андрей Кравченко принимали участіе въ совершеніи кражи; остальные 2, Тихонъ Кравченко и Шевченко виновными оказались лишь въ томъ, что принили къ себѣ въ домъ завѣдомо-краденыя вещи. По этому дѣлу вызвано 30 свидѣтелей, допросъ которыхъ затянулся до поздняго вечера. Обвиняемыхъ защищали пом. прис. пов. Бунцельманъ, частн. пов. Бѣляковъ и пом. прис. пов. Невельштейнъ; со стороны гражд. истца выступалъ прис. пов. Грженбовскій. Присяжные, признавъ всѣхъ поименованныхъ крестьянъ, за исключеніемъ Шевченко, виновными въ кражѣ, отвергли вооруженную кражу; въ виду чего судъ присудилъ Шевченко къ мѣсячному аресту, а остальныхъ къ арестантскимъ ротамъ отъ 2 до 3 лѣтъ. Гражданскій искъ удовлетворенъ лишь въ суммѣ 200 р. Разборъ дѣла окончился въ 12 час. ночи.

Поддѣлка печатей и довѣренности. Двор. Константинъ Волынскій именуя себя агентомъ издателя «Коммерч. Указателя и Пром. Россіи», гр. Бленджини-де-Торричелла, получилъ отъ содержателя Лондонской гостиницы, г. Кошуа, за напечатаніе объявленія въ «Указателѣ» 5 руб. Спустя нѣкоторое время Волынскій представилъ г. Кошуа одинъ экземпляръ «Указателя», въ которомъ объявленіе оказалось исключеннымъ; въ другихъ-же экземплярахъ «Указателя» объявленія не оказалось. Г. Кошуа заявилъ полиціи и «агента» задержали. Въ удостовѣреніе своихъ правъ на полученіе денегъ за объявленія для изданія Бленджини Волынскій представилъ довѣренность за подписью Бленджини, довѣренность была снабжена оттискомъ штемпеля «директора-редактора Русскаго Ком. Ежегодника Бленджини». За ложное полученіе отъ г. Кошуа денегъ Волынскій присужденъ былъ мир. судьей къ тюремному заключенію на 2 мѣс. Впослѣдствіи, по заявленію Бленджини, выяснилось, что почать подлога, а

Торговля и промышленность.

Одесса, 15 октября.

Биржа. Сегодня кредитные рубли повысились на ½ мар. При открытіи и закрытіи биржи кредитные рубли цѣнились 212 мар. Фунты стерлинговъ цѣнились 9 р. 55 к.—9 р. 56 к.

Хлѣбный рынокъ. Свѣдѣнія изъ-за границы особенно таютъ, что лондонскій рынокъ спокоенъ; въ Америкѣ цѣны на продукты повысились; въ Берлинѣ-же наоборотъ, упали.

Настроеніе мѣстнаго рынка спокойное.

Хлѣбныя сдѣлки.

Ржи: 700 ч. 9 п. Фингергутъ—Левенсонъ 52 к. бар., 2500 ч. 8 п. 35 ф. Вейнштейнъ—Юровскій 52½ к. бар.

Ячменя: 800 ч. Баржанскій — Штемпель 41½ к. бар., 2500 ч. Баржанскій—А. Гринберг 44½, коп. бар., 1800 ч. Синицынъ—Сгкеъ 46 к. маг., 1500 чет. Синицынъ—Юровскій 46 коп. маг., 1000 чет. Бл. Эфруси — Левенсонъ 43½ коп. маг., 3200 ч. Разумъ—Л. Баумъ 42½ коп. маг., 2500 ч. Фукельманъ—Г. Дрейфусъ 44½ коп. бар.

Гречки: 1000 чет. 9 п. 30 ф. Легатинъ—Г. Дрейфусъ 76 коп. маг.

Пшеницы: 300 ч. 9 п. 25 п. ф. Левинъ—Г. Дрейфусъ 73½ коп. бар., 300 чет. 9 п. 20 ф. Барбашъ—Г. Дрейфусъ 71 коп. бар., 800 четв. 9 п. 10 ф. Барбашъ—Г. Дрейфусъ 67 коп. бар., 700 четв. 9 п. 15 ф. Фукельманъ—Г. Дрейфусъ 70 коп. бар., 2500 ч. 9 п. 8 ф. Вильчуръ—Мортонъ и Россетъ 66 к. бар., 1300 ч. 9 п. 20 ф. Синицынъ—Мортонъ и Россетъ 70 к. маг., 1500 ч. 9 п. 18 ф. Рязиковъ—Мортонъ и Россетъ 69 к. маг., 700 чет. 9 п. 23 ф. Стамоглъ—Нейфельдъ 71½ к. маг.

Курсы дня 15 октября.

	Продав.	Покуп.	Сдѣл.
Лонд. на 3 мѣс.	9.54½	9.52½	
» Чекъ	9.62		
Франц. фр. на 3 м.	37.90	37.72½	
» Чекъ	38.10		
Полуим. старые	7 р. 89 к.	7 р. 85 к.	
» новые	7 р. 65 к.	—7 р. 61 к.	
Серебряный рубль	р. к.	р. —	
Наполеондоръ	7 р. 65 к.	7 р. 61 к.	
Фунтъ стерлинговъ	9 р. 53 к.	—9 р. 54 к.	
Турецкая лира	— р. — к.	— р. —	
Австрійск. червонецъ	— р. — к.	— р. —	
» флоринъ	76 к.	—75½ к.	
Германская марка	47 к.	—46½ к.	
Таможенный купонъ	7 р. 89 к.	—7 р. 85 к.	
Выигрышные билеты 1 займа	240	—238	
» » 2 »	218	—216	
4-пр Госуд. зал. съ в. д. з. б.	191	—192	
» Госуд. бан. бил. 1 вып.	—	—	
» » » 2 »	102½	102	
» » » 3 »	—	—	
» » » 4 »	—	—	
» » » 5 »	—	—	
» » » 6 »	—	—	
5-пр. восточные 1 вып.	—	—	
» 5 » 2 »	101	—100½	
5 » 3 »	102	—101½	
Госуд. жел. рента	—	—	
4 пр. новаго внут. займа 1821 г.	94	—93½	
4 пр. вн. метал. займа 1888 г.	—	—	
4 пр. обл. Юго-Зап. жел. дор.	—	—	
4 пр. облигаціи займа г. Одессы	100½	100—	
6½ пр. закл. л. з. б. Херг. уѣз.	100½	100½	
5 проц. » » того же банка	99⅞	99½	
5 проц. з. л. б. т. з. банка			
6 проц. з. л. того же банка	99½	99	
5 проц. обл. од. гор. кр. об.	100½	100½	
Акціи одесск. частн. ломбарда	—	—	
5½ проц. обл. од. гор. кр. об.	98½	98½	

И. д. гофъ-маклера Ковлеръ.

Курсы одесской конторы Государственнаго банка.

15 октября.

5 пр. банк. билеты 1 вып.	102½	—102½
» » 2 »	102	—102½
» обл. 2 вост. займа	100½	—101
» » 3 »	101½	—101½
» жел. дорожная рента	102½	—102½
4½% консолид. об. 1 вып.	99	—99½
» » » 2 »	99	—99½
4% облигац. внутр. займа 1887 г.	93½	—93½
» » займовъ 1891 г.	93½	—93½
4½ пр. » » 1893 г.	99	—99½
5 проц. закл. листы гос. дв. з. б.	100½	—100½
4½% » » »	98½	—98½
4½ проц. свидѣт. кр. поз. б.	98½	—98½
5 пр. обл. займ. съ выиг. 1864 г	211	—241½
» » » 1866 г	216½	—217
» закл. съ п. л. г. дв. з. б.	1 2½	—193
Серіи госуд. казначейства	2 м.	преміи.

Сегодняшній рынокъ. Крупнаго скота на рынкѣ было 15 октября 1432 шт., въ числѣ коньъ головъ 290, а коровъ 1142; яловицъ было 109. Такого вялаго настроенія рынка, какое вчера господствовало, у насъ давно не замѣчалось. Большая часть пригнаннаго скота осталась непроданной. Какъ требованія для экспорта, такъ въ особенности, требованія для мѣстнаго убоя были весьма незначительны. Для экспорта—для отправки въ Мальту — куплены были 120 головъ, которые вмѣстѣ со 150 коровами, купленными на рынкѣ еще въ понедѣльникъ, будутъ отправлены сегодня на англійскомъ пароходѣ. Для мѣстнаго-же убоя мясопромышленники покупали воздержанно потому, что, что цѣны на мясо въ гуртовыхъ лавкахъ довольно низки и у нихъ имѣется еще много мяса отъ прошлыхъ рѣзокъ. Для мѣстнаго убоя покупали скотъ хорошаго качества по дороже 3-хъ руб. за пудъ, худшаго качества отъ 2 р. 50 к.

На общемъ базарѣ было не особенно большой пригонъ скота, но настроеніе рынка было также довольно вялое. Молодчиковъ покупали для убоя по 2 р. 50 к. за пудъ. На овечьемъ рынкѣ было въ пригонѣ до 2000 шт., изъ числа коньъ для отправки въ Пирей куплено было 600 шт. Для мѣстнаго убоя продано 120 ягнятъ по 1 р. 25 к. за шт., овецъ-матокъ отъ 3 р. 20 к до 5 руб. за штуку, или 2 р. 40 к. — 2 р. 50 коп. за пудъ.

СПРАВОЧНЫЙ ОТДѢЛЪ.

Мѣсяцесловъ

Суббота, 16 октября (28 октября), М. Лонгина. Восх. солнца въ 6 ч. 39 мин. Заходъ солнца въ 4 час. 47 мин. Долгота дня 10 ч. 8 мин.

Прибывшіе въ Одессу.

15 октября.

Лондонская гостинница. Гойловъ Л. И. изъ Кишинева, Краммрихъ Г. Л. изъ Бухареста.

Петербургская гостинница. Потуковъ А. І. австр. подд. изъ заграницы, Пазіи К. С. изъ С-Ольтополя, Пешовскій К. Т. австр. подд. изъ Кіева, Сталь Л. К. баронъ изъ Варшавы.

Парижская гостинница. Потуковъ А. І. австр. подд. изъ заграницы. Пазіи К. С. изъ Ольтополя. Пацовскій К. Т. австрійск. подд. изъ Кіева.

Центральная гостинница. Бобрицкая Е. Г. изъ Брацлава, Гешштейнъ Б. М. изъ Изнова, Косбра Г. Г. изъ Пятигорска, Рубченко П. Г. изъ Очакова, Фааудъ А. Ф. изъ Аньдьева, Харитоновъ Л. П. изъ Варшавы, Эрдрейхъ П. Н. изъ Харькова.

Гостинница Грандъ-Отель, Рожанкаръ Г. П. помѣщ. изъ Бессарабіи. Вепринскій Ф. изъ Подольск. губ. Становичъ Л. оттуда же. Пржибыловская двор. оттуда-же. Вотковская Ф. Ф. двор. изъ Варшавы. Доровскій К. Г. двор. изъ Кіевской губ. Малеръ А. изъ заграницы.

Гостинница Европа. Мазишинъ М. изъ Орѣевскаго уѣзда. Когонъ К. купецъ изъ Екатеринослава. Ройко А. отстав. полков. изъ Виленской губерніи.

Гостинница Франція. Алешковъ С. П. корнетъ изъ Елисаветграда. Бурдзашкевичъ И. Ф. двор. изъ Херсона. Берахсонъ П. Б. изъ Варшавы. Гидалевичъ А. Я. 2-й гильд. купецъ изъ Херсона. Дурачка И. В. оттуда-же. Елшеръ А. А. оттуда-же. Лабзонъ Г. Е. 1-й гильд. купецъ изъ Москвы. Мутафоло М. П. поч. гражд. изъ Кишинева. Нѣмыскій В. А. дѣйствит. стат. сов. изъ Херсона.

Судебный указатель.

Въ публичномъ судебномъ засѣданіи одес. город. съѣзда мировыхъ судей назначены къ слушанію слѣдующія уголовныя дѣла.

На вторникъ, 19 октября 1893 г.

1) О П. Чайкѣ, обв. Н. Брославъ по 131 ст. уст. о нак. 2) О Ш. Аронович, обв. Ф. Де-Толстонъ по 136 ст. уст. о нак. 3) О А. Кучинскомъ, обв. по 29 ст уст. о нак. 4) О М. и С. Жидановыхъ и У. Рошенко, обв. А. Кузневой по 169 ст. уст. о нак. 5) О Х., Т. и Г. Рутенбергъ и А. Ризерѣ, обв. М. І. Тульчинскимъ по 142 ст. уст. 6) О Н. Великановѣ, И. Пачковскимъ и В. Зюзинѣ, обв. Ш. Табезенъ по 142 ст. уст. 7) О Г. Штрахманѣ, обв. по 115 ст. уст. 8) О В. Ильинѣ, обв. И. Файнбургомъ по 2 п. 174 ст. уст. 9) О Т. Гайдабурѣ, обв. по 29 и 102 ст. уст. 10) О Е. Листопадской, обв. О. Емельяновой по 131 ст. уст. 11) О О. Г. Грайзгурѣ, обв. М. Финкельгольдомъ по 135 ст. уст. о нак. 12) О А. Горскомъ, обв. М. Нешкаловой по 135 ст. уст. о нак. 13) Объ И. Дмитріевѣ, обв. О. Монюковой по 135 и 242 ст. уст. 14) О Е. Ивановѣ, обв. Д. Можакинымъ по 135 ст. уст. 15) О М. Немѣшаевой, обв. Ф. Попковымъ по 135 и 141 ст. уст. 16) О Л. Станиславчѣ, обв. А. Яновымъ по 133 ст. уст. 17) Объ А. Ильинскомъ, обв. по 31 и 42 ст. уст. 18) О П. Дайчѣ, обв. по 33 ст. уст. 19) О Ф. Козолупѣ, обв. Е. Шевченко по 131 и 135 ст. уст. 20) О Х. Л. Зильбермана, обв. С. Ужастовымъ по 142 ст. уст. 21) О Т. Цыбулько обв. И. Онищенко по 131 и 135 ст. уст. 22) О Ш. Л. Конелевичѣ, обв. С. Осиповской по 173 ст. уст. 23) О З. Затуловскомъ, обв. по 1175 и 1176 ст. уст. уст. Начало засѣданія въ 10 час. утра.

Назначены на 16-е октября.

Консультаціонное бюро присяжныхъ повѣренныхъ въ зданіи суд. палаты (уг. Пушкинской и Греч. ул.) отъ 1 до 8 ч. Дежурный Д. Д. Мочульскій.

Консультаціонное бюро помощ. прис. пов. (гор. съѣздъ мир. судей, на бульварѣ) отъ 10 до 1 ч. Дежурные: С. Л. Рашковичъ и К. Н. Сабо.

Театры и зрѣлища.

Въ субботу, 16 октября.

Городской театръ. Концертъ скрипача Ондиничка. Начало въ 8 час. вечера.

Новый театръ. Первое представленіе Владиміра Дурова (старшаго). Начало въ 8 ч. вечера.

Залъ город. кредитнаго общества. Квартетное собраніе. Начало въ 8 часовъ вечера.

Биржевой залъ. Лекція лейтенанта Балтійскаго флота Донно-Добровольскаго о Китаѣ, подъ заглавіемъ „За великой стѣной". Сборъ предположенъ въ пользу семействъ моряковъ, погибшихъ на броненосцѣ „Русалка". Начало въ 8 часовъ вечера.

Цирк. А. Саламонскаго. (Въ „Грандъ-Отель"). Большое первоклассное представленіе по совершенно новой программѣ. Начало въ 8 час. вечера.

Южно русская художественная „IV періодическая выставка картинъ" въ помѣщеніи клуба „Рус. Общ. Пар. и Тор." открыта въ праздники отъ 9 час. утра до 5 час. дня, въ остальные дни отъ 10 час. до 5 час. дня.

Театръ „Альказаръ". Вокально-инструментальный вечеръ и маскарадный балъ. Начало музыки въ 9 ч. вечера, бала въ 11 ч. вечера.

Выставка Крымскаго горнаго клуба помѣщающаяся въ павильонѣ минеральныхъ водъ въ городскомъ саду (входъ съ Дерибасовской улицы). Выставка открыта съ 11 час. утра до 10 час. веч. Цѣна за входъ на выставку 30 коп., по понедѣльникамъ 1 руб.

Редакторъ-издатель А. Старковъ

КУРСЫ БАНКИРСКИХЪ КОНТОРЪ. Р. Зонтшейна

Дерибасовская улица, домъ Греческаго уг.

Банкирская контора А. Беновичъ и К°. ВЪ ХЕРСОНѢ,

Суворовская ул., д. Тарле, прот. конт. нотаріуса Подпалова.

ДВИЖЕНІЕ ПАРОХОДОВЪ

Русск. Общ. Пар. и Торг

Съ 10-го октября по 17-е октября 1893 года.

Отойдутъ изъ Практической гавани.

ВЪ НИКОЛАЕВЪ:

Въ 9 час. утра

Октября 16, суббота пар. «Ген. Кодебу».

ВЪ ХЕРСОНЪ:

Въ 8 час. утра.

Октября 16. суббота пар. «Суворовъ».

По линіи Крымско-Кавказской до Батума

Октября 16, суббота въ 5 ч. веч. пар. «Пушкинъ» почтовымъ прямымъ рейсомъ черезъ Новороссійскъ.

Ожидаются въ практическую гавань по линіи крымско-кавказской.

Октября 17, воскресен. пароходъ «Св. Николай» изъ почтоваго кругового рейса.

Отойдутъ изъ Карантинной гавани

По Александрійской круговой и прямой:

Октября 16, суббота въ 4 часа дня парох. «Царица» прямымъ Александрійскимъ рейсомъ черезъ Константинополь на Пирей.

Ожидаются въ Карантинную гавань.

Октября 16, суббота «Царь» изъ Александрійскаго прямого рейса на Пирей.

Одесское Агентство

Пароходства, торговли и горнаго промысла потомственнаго почетнаго гражданина, Ростовскаго на Дону, 1-й гильдіи купца

Ивана Семеновича Кошкина,

имѣетъ честь извѣстить господъ Одесскихъ торговцевъ, что, въ виду близкаго окончанія навигаціи, имѣютъ отойти изъ ОДЕССЫ въ РОСТОВЪ Н/Д въ теченіи октября

пять грузовыхъ пароходовъ.

Прибылъ и грузится пароходъ

„Антрацитъ".

Ежедневный пріемъ грузовъ производится въ пакгаузѣ при конторѣ агентства и угольныхъ складовъ на Новомъ молѣ. Телефонъ № 144.

Уполномоченный агентства и подробныя свѣдѣнія у пароходства и угольнымъ складомъ Егоръ Алексѣевичъ Барановъ.

13595—Г—1.

ДВИЖЕНІЕ ПОѢЗДОВЪ

Общ. Юго-Зап. Ж. Д.

Курьерскій. (I, II, III кл.) на Волочискъ (черезъ Волочискъ на Вѣну), Фастовъ, Кіевъ, Раздиловъ (черезъ Раздиловъ на Вѣну), Брестъ (черезъ Брестъ на Варшаву и Берлинъ), Бѣлостокъ (черезъ Бѣлостокъ на Вильно и Петербургъ) и II и III кл. на Граево поѣздъ № 2-й, отходитъ изъ Одессы ежедневно въ 8 ч. 2 м. вечера; поѣздъ № 1 приходитъ въ Одессу въ 10 ч. 4 м. утра.

Почтовый (I, II, III кл) на Рыбницу, Волочискъ, (черезъ Волочискъ на Вѣну), Могилевъ, Винницу, Христиновку, Умань, Дарьевку, Кіевъ, Брестъ (черезъ Брестъ на Варшаву и Берлинъ), Бѣлостокъ (черезъ Бѣлостокъ на Петербургъ), Граево и Простокоръ (черезъ Простокоръ на Кенигсбергъ) поѣздъ № 4-й, отх. изъ Одессы ежедневно въ 9 ч. 32 м. вечера; поѣздъ, № 3 приходитъ въ Одессу въ 8 ч. 57 мин. утра.

Пассажир. (I, II и III кл.) на Раздѣльную, Кишиневъ, Унгены, Елисаветградъ, Кіевъ, Брестъ (черезъ Брестъ на Варшаву и Берлинъ), Раздиловъ (черезъ Раздиловъ на Вѣну), Бѣлостокъ (черезъ Бѣлостокъ на Петербургъ и Граево поѣздъ № 6-й, отх. изъ Одессы ежедневно 7 ч. 47 м. утра; поѣздъ № 5-й приходитъ въ Одессу въ 10 ч. 48 м. вечера.

Пассажирскій (I, II и III клас.) на Раздѣльную, Бендеры, Рени, Кишиневъ, Унгены, Бирзулу и Елисаветградъ (черезъ Елисаветградъ на Харьковъ) поѣздъ № 8-й, отх. изъ Одессы ежедневно въ 11 ч. 57 м. вечера; поѣздъ № 7-й прих. въ Одессу въ 6 час. 2 м. утра.

РОСПИСАНІЕ

Движеніе поѣздовъ парового трамвая на Б. Фонтанъ.

Изъ города: въ 6 ч. 15 м. утра, 9 ч., 11 ч., 2 ч., 4 ч. и 6 ч. (послѣдній).

Съ Б. Фонтана: въ 7 ч. утра, 10 ч., 12 ч., 3 ч., 5 ч. и 7 ч. (послѣдній).

Движеніе поѣздовъ на Куяльницкій Лиманъ.

Со станціи „Одесса-Портъ": въ 9 ч. утр.

Со станц. «Куяльникъ»: въ 12 ч. дня

На Хаджибейскій лиманъ: поѣзда уходятъ.

Изъ города внизу херсонск. спуска въ 6 ч. 30 м., 8 ч. 30 м., 10 ч. 30 м., 12 ч. 30 м., 2 ч. 30 м. и въ 5 ч. послѣд.

Съ лимана—въ 7 ч. 30 м., 9 ч. 30 м., 11 ч. 30 м., 1 ч. 30 м., 3 ч. 30 м. и 6 час. послѣдній.

АУКЦІОНЪ

Въ четвергъ 21 октября въ 2 ч. дня, по требованію торговаго дома Э. Тильмансъ и К. въ одесской аукціонной камерѣ будутъ продаваться съ публичнаго торга, ниже поименованные предметы, прибывшіе въ аварія на пароходѣ «Ньюминстеръ», а именно 3492 кгр. проволочныхъ гвоздей, 19 пуд. сапожныхъ шпилекъ, 150 пуд. свѣтлой проволоки, находящихся въ таможенномъ пакгаузѣ карантинной гавани. При этомъ камера присовокупляетъ, что торговый домъ Тильмансъ и К. не отвѣчаетъ ни за качество, ни за количество, и вѣсъ, ни за пропускъ товара изъ таможни. 13665—Г—1

Славянская прачешная

В. Д. ТИЩЕНКО

Дворянская ул. д. Клейна № 8.

Принимаетъ въ стирку и глаженье всякаго рода бѣлья и чистку запалѣсей по усовершенствованной методѣ.

ЦѢНЫ УМѢРЕННЫЯ.

13475—Г—1

Весьма необходимо въ каждомъ домѣ

комнатные ватеръ-клозеты

очень прочна и изящная работа, ПРОДАЮТСЯ

по 2 р. 90 к. шт.

въ посудномъ магазинѣ

Б. ГЕЙКЛЕРА

Преображенская ул., д. Папудовой, противъ „Одесской" гостинницы.

Самый выгодный Источникъ посуды, лампъ и всѣ принадлежности къ лампамъ ТОЛЬКО въ посудномъ магазинѣ

Б. ГЕЙКЛЕРА

Преображенская ул., д. Папудовой, противъ «Одесской гостинницы».

P.S. Тамъ-же продается «быстро высыхающія» эмалевыя краски для половъ, дверей, оконъ и пр., которыми каждый самъ легко можетъ красить.

Въ наемъ помѣщенія,

въ которомъ находятся ПЕКАРНЯ и КОНДИТОРСКАЯ. Помѣщенія годны и для оптовой торговли бакалейнымъ и колониальнымъ товарами. Ришельевская ул., между Успенской и Базарной ул., д. № 46. 13415—Г—1

М-me Л. ЗАКСЪ.

МОДЫ ПЛАТЬЕВЪ И МАНТИЛЬЯ.

Ришельевская, д. Баржанскаго малый), № 14, кв. № 42-

361—Г—

СЛУЧАЙНО пріобрѣвъ

очень выгодно

партію настоящихъ швейцарскихъ

МУЖСКИХЪ и ДАМСКИХЪ

КАРМАННЫХЪ

ЧАСОВЪ

Продаю ихъ по весьма низкимъ цѣнамъ: отъ 5 р. 75 к. часы никелевые » 6 р. 75 к. часы стал. окуѣо » 9 р. 75 к. часы серебряные тоже ЗОЛОТЫЕ ЧАСЫ и

ГУРТОВЫМЪ ЦѢНАМЪ

ЛЕОПОЛЬДЪ Р. ШЕЛЛЕНБЕРГЪ

Одесса, Ришельевская, № 12, домъ Маврокордато. 8831-3-1

Спеціальн. мастерская

для исправленія плетеныхъ и деревянныхъ СТУЛЬЕВЪ

сущ. съ 1864 года

Пушкинская ул. № 70. (между Б. и М.—Арнаутской ул.) Желающіе отдать мебель для исправленія могутъ оставить свой адресъ для меня въ магазинѣ и бр. Тостъ и въ конт. «Од. Нов.» Принимаю иногородніе работы по выгод. цѣнамъ

Съ почтеніемъ М. ГРИНБЕРГЪ.

МОДЫ. M-LLE DORA.

Коблевская, № 29, д. Гроссулъ-Толстаго, между Дворянской и Торговой. Мастерская исполняетъ всякаго рода заказы

ЧИСТО, ПРОЧНО и ИЗЯЩНО.

ОСТЕРЕГАЙТЕСЬ ПОДДѢЛОКЪ!

КАУЧУКОВЫЙ

МОЗОЛЬНЫЙ ПЛАСТЫРЬ А. БЕРГГОЛЬЦЪ.

Продается во всѣхъ лучшихъ аптекахъ, и аптекарскихъ и резиноп. магазинахъ.

Главное депо: Невская аптека, магистра А. Берггольца, Невскій пр., 68, С.-Петербургъ.

Цѣна коробки 40 к. 14349—М—1

Имѣніе Польское продается

по случаю, очень спѣшно и не было выгодно; за свѣдѣн. адресъ: *Одесса-Почта, американскій ящикъ № 286.* (Марку на отвѣтъ)

РЕТУШЕРЪ И ФОТОГРАФЪ,

знающій свое дѣло ищетъ мѣста. Имѣетъ рекомендаціи. Согласенъ на выѣздъ. Адрессъ: Одесса, контора «Одесскихъ Новостей». Лит. Г. М. 13635—Г—1

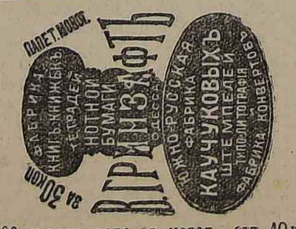

100 визитн. карт. съ печат. отъ 40 к

Для Бессарабіи.

КАРЕТНАЯ ФАБРИКА ВЪ КИШИНЕВѢ

Ф. С. АЛЕКСАНДРОВА,

уголъ Купеческой и Фонт. переулка.

Кареты, фаэтоны, дрожки, викторіи, кабріолеты, брички и сани изящной работы имѣются на фабрикѣ въ большомъ выборѣ. Пріемъ заказовъ, починки и передѣлки.

ЗА ТРУДОЛЮБІЕ И ИСКУССТВО АЛЕКСАНДРЪ

12740-Г-1. Съ почтеніемъ Ф. АЛЕКСАНДРОВЪ

МАГАЗИНЪ М. И. СЕРПЕРА,

уголъ Преображенской и Почтовой, д. № 40, въ Одессѣ.

!!Новѣйшее изобрѣтеніе!!

Не надо КЛЕЯ, шпоръ и другихъ скрѣпленій—все это замѣняетъ новоизобрѣтенные гвозди.

Приглашаются агенты.

Тамъ-же швейныя машины.

Велосипеды новѣйшихъ системъ.

№ 20. Полученъ новый сортъ № 20.

КРЫМСКІЙ ОТБОРНЫЙ

ТАБАКУ подъ названіемъ

„КРЫМСКІЙ ОТБОРНЫЙ"

самаго лучшаго качества, ЦѢНОЮ ВЪ 1 р. 50 коп. за фунтъ фабрики

БР. АСЛАНИДИ.

Магазинъ помѣщается по Ришельевской (между Почтовой и Еврейской) д. д-ра Писпаса.

ВЛАДѢЛЕЦЪ МАГАЗИНА КУЗАНОВЪ.

СТРАХОВАНІЕ ЖИЗНИ ВЪ СТРАХОВОМЪ ОБЩЕСТВѢ „ЯКОРЬ"

ВЫСОЧАЙШЕ утвержденномъ въ 1872 г.

Основной капиталъ 2.500.000 руб.

Примѣръ. Отецъ семейства, 35 лѣтъ отъ роду, страхуетъ 10.000 руб. которые должны быть выданы женѣ и дѣтямъ немедленно послѣ смерти. За такое страхованіе онъ уплачиваетъ трехмѣсячную премію въ 68 руб. и пользуется особыми льготами на случай неспособности къ труду или, по желанію, участіемъ въ прибыляхъ общества.

Страхованія принимаются на суммы отъ 1.000 до 50.000 руб., на жизнь одного лица. Застрахованный капиталъ выдается и въ случаѣ смерти отъ эпидемической болѣзни.

Отвѣтственность общества на случай неспособности къ труду начинается съ момента заключенія страхованія. При заключеніи страхованія съ участіемъ въ прибыляхъ общества, первый дивидендъ страхователямъ назначается послѣ третьяго года страхованія.

Заявленія о страхованіи принимаются и подробныя свѣдѣнія сообщаются въ конторѣ Окружнаго Инспектора для Юга Россіи С. Б. Любошица. (Уголъ Пушкинской и Почтовой, домъ Анатра, тамъ-же гдѣ помѣщается Одесское Главное Агентство Общества).

ФАБРИЧНЫЙ МАГАЗИНЪ

Поворотка съ англійск. клеевой 10 р. Доставка при покупкѣ отъ 3 р. въ г.

желѣзныхъ кроватей и буковой гнутой мебели

М. Руттенберга (изъ Москвы)

Почтовая улица, д. № 26, противъ почты, рядомъ съ магазиномъ Кроне и Комп. въ Одессѣ.

Кровати дачныя съ матрацами, походныя кровати для военныхъ, кроватъ коробъ, желѣзныя кушетки, самокаты для больныхъ, тележки, рѣшетки для кладбищъ, умывальники мраморные. Заказы городскіе и иногородніе, исполняю скоро и аккуратно.

Складная кровать съ матрацомъ и подушкой 5 руб.

ЦѢНЫ УМѢРЕННЫЯ. 6021—3—2

Рѣдкіе экземпляры.

ВЫСШІЕ СОРТА

виноградной лозы Madeleine Angevine, Maningre Precoce (созрѣвающіе въ іюлѣ мѣсяцѣ) и Chas selas: blanc, doré, musqué и rose, продаются изъ собственнаго виноградного сада; съ заказами обращаться къ П. Г. ЛОЗИНСКОМУ, Одесса, Старокопный пер., д. № 5. Для земскихъ питомниковъ сельско-хозяйственныхъ училищъ и благотворительныхъ учрежденій отпускаются безплатно. 12322-Г-1

НОВО-ОТКРЫТЫЙ НИЖЕГОРОДСКІЙ МѢХОВОЙ МАГАЗИНЪ

Къ предстоящему сезону, на всемірныхъ Лейпцигской и Нижегородской ярмаркахъ, лично пріобрѣтены изъ первыхъ рукъ большіе запасы сибирскихъ, камчатскихъ и американскихъ мѣховыхъ товаровъ по выгоднымъ цѣнамъ и для ознакомленія почтеннѣйшей публики съ новооткрытымъ магазиномъ всѣ товары будутъ продаваться по самымъ умѣренными цѣнамъ. Для пріема заказовъ мужскихъ и дамскихъ шубъ, при магазинѣ имѣется собственная мастер кая. 9347—К—1

Рядомъ съ городскимъ театромъ, въ Пале-Роялѣ, по Ланжеронской улицѣ, № 24. д. Бушулянова.

СИБИРСКІЙ МѢХОВОЙ МАГАЗИНЪ И. БУШУЛЯНОВА,

Дерибасовская ул. д. Эльмана, № 25. БОЛЬШОЙ ВЫБОРЪ сибирск. камчатск. и америк. мѣховыхъ товаровъ, а также БОЛЬШОЙ АССОРТИМЕНТЪ мужскихъ и дамскихъ шубъ и шоколаевскихъ пиджелей. Принимаю заказы мужскихъ и дамскихъ шубъ по новѣйшимъ фасонамъ. ЦѢНЫ УМѢРЕННЫЯ. 6107 К-84

Мебельный и зеркальный магазинъ

СИГАЛА

Полицейская ул. (между, нинской) д, Кумбари, *Ришельевской и Екатери- № 24-й въ Одессѣ,*

пополненъ свѣжимъ ассортиментомъ новѣйшихъ фасоновъ, и продается же отпускается на ПРОКАТЪ ъ разной мебели и зеркалъ по общедоступнымъ цѣнамъ. Такъ и городъ и на дачи. 2011—3—

СКЛАДЫ СТРОИТЕЛЬНЫХЪ БАЛОКЪ И РЕЛЬСЪ

ТОРГОВАГО ДОМА

И. Г. ЭЛИКМАНЪ и СЫНЪ

Одесса,

Александровскій проспектъ, Домъ Ралли.

Фирма осн. съ 1875 г.

Телефонъ № 365.

4—728 Г—41

ПРОДАЕТСЯ

гостинный гарнитюръ рѣзного орѣха, кушетка голубая, шелковая и французскій коверъ голубой. Екатерининская ул., д. № 4, кв. № 10. 13315—Г—1

Теплыя и сухія квартиры

въ 5 или 7 комнатъ ОСОБНЯКИ Съ балкономъ на улицу и хорошими удобствами. Херсонская, д. № 12 Б. 13353—Г—1.

„Пріемъ на продажу случайныхъ вещей ПРОДОЛЖАЕТСЯ"

въ аукціонной залѣ А. И. СИЛИНА, Москва, пассажъ Солодовникова, входъ съ Неглиннаго.

Полная обстановка мебель, бронза, музыкальные инструменты, картины, золото, серебро, мельхіоръ, рѣдкости, различные часы и прочія всевозможныя вещи. 12789-М-1

Отдается ДОМЪ

въ аренду на Болгарской улицѣ № 63 близь Товарнаго вокзала, въ домѣ большой дворъ для разныхъ предпріятій. Узнать во дворѣ квартира № 13725—Г—1.

Желаютъ купить паровой вертикальный котелъ съ поперечными кипятильниками отъ 14 до 16 лошадин. силъ, съ полной арматурой, мало подержанный. Адресъ: агентство пароходства «Сурахаиы» д. Чижевича, Военный Спускъ отъ 6-8 вечера ежедневно 10872—Г—1.

ЖЕЛАЮТЪ купить старыхъ деновкалевоскихъ рельсъ, три версты, имѣющихъ таковыя просятъ обратиться въ агенство парохода «Сурахаиы», Военный Спускъ, д. Чижевича, ежедневно отъ 6-8 ч. вечера 10864—Г—1.

Недорого продается кондиторское отдѣленіе

съ удобной квартирой. Адресъ узнать въ конт. «Од. Нов.». 13855—Г—1

Корсажницы, юбочницы и ученицы

НУЖНЫ.

Алчевскій переул., домъ Козловскаго, кв. № 20. 10863—Г—1.

Альвинъ Густавовичъ

ЛЕРХЕ

объявляетъ, что жена его Марія Егоровна и дочь Лаура Альвиновна никакого собственнаго движимаго или недвижимаго имущества не имѣютъ, и послѣ смерти своей онъ имъ никогда никакого наслѣдства не оставитъ. А при жизни своей никакихъ долговъ за нихъ платить не будетъ. 13715—Г—1

ТРЕБУЕТСЯ ЖЕСТЯНИКЪ

Пушкинская № 11. 13735—Г—1.

ДАЮ УРОКИ

на фортепіано, гармоніи, хороваго и салоннаго пѣнія. Готовлю въ консерваторію и въ друг. музык. классы. Уѣдомить письменно: Ольгіевская ул., д. Пидиянди, № 20, квар. № 7, Г. М—ву. 13745-Г-1.

Столяръ нуженъ В. Грогеръ, Пушкинская ул., № 11. 13795—Г—1

НОВОСТЬ!

Дорожный и домашній копировальный АППАРАТЪ,

удобный, практичный и самый дешевый, копирующій большой листъ почтовой бумаги. Копіи получаются моментально, отчетливо. ЦѢНА 1 рубль, Къ аппарату прилагается книга копировальной бумаги въ 100 листовъ. Складъ аппаратовъ и каучуковыхъ штемпелей О. Я. Гольберга въ ОДЕССѢ. Ришельевская ул., д. № 31, Трушевской, между Еврейской и Троицкой ул.

ПРИГЛАШАЮТСЯ АГЕНТЫ.

Продается пальто на мѣху съ бобровымъ воротникомъ. Пушкинская д. № 11, табачная лавка. 13623—Г—1

Опытная преподавательница окончившая гимназію, знающая французъ. и нѣмецкій яз., музыку и рисованіе, беретъ уроковъ, demi-place или мѣста въ отъѣздъ. Адр. Б. Арнаутская, д. № 25, кв. № 8. 13535—Г—1

МЕХАНИКЪ,

пріѣхавшій изъ Варшавы

съ полнымъ пониманіемъ своего дѣла, желаетъ получить мѣсто:

на фабрикѣ или на какомъ либо заводѣ.

Дерибасовская, домъ № 5, кв. № 19 13523—Г—1.

ЖЕЛАЮТЪ АРЕНДОВАТЬ

ИМѢНІЕ,

отъ 500—1000 дес., плодородной земли, съ инвентаремъ и нужными постройками. Подробныя свѣдѣнія и описи прошу доставить: Кіевъ, Кудрявскій переулокъ, 2. 13945—Г—1. В. Е. РОМАНЪ

ОКОНЧИВШІЙ УНИВЕРСИТЕТЪ

съ ручательствомъ готовитъ на