Подписная цѣна безъ пересылки и доставки:
На 1 мѣсяцъ — р. 90 к.
» 3 » 2 » 50 »
» 6 » 4 » 50 »
На годъ — 8 » — »

Одесскія Новости

Подписная цѣна съ доставкой и пересылкой въ другіе города:
На 1 мѣсяцъ 1 р. — к.
» 3 » 2 » 75 »
» 6 » 5 » — »
На годъ — 9 » — »

Газета политическая, литературная, научная, общественная и коммерческая.

№ 3241. ПОНЕДѢЛЬНИКЪ, 20-го МАРТА, 1895 Г. Выходятъ ежедневно, не исключая и дней послѣ-праздничныхъ. ПОНЕДѢЛЬНИКЪ, 20-го МАРТА, 1895 Г. № 3241.

МУКА ДЛЯ ПАСОКЪ

спеціальнаго изготовленія вальцово-паровой мельницы

торговаго дома "ЛАЗАРЬ ИНБЕРЪ"

Поступила въ продажу и имѣется также въ развѣшенныхъ пудовыхъ, полупудовыхъ, 10 фунтов. и 5 фунтовыхъ мѣшечкахъ въ слѣдующихъ магазинахъ

1) на Прохоровской улицѣ, при мельницѣ
2) на Александровской улицѣ, въ домѣ Ивановой
3) на Конной ул., уголъ Коблевской, въ домѣ Кимличенко
4) на Болгарской ул, въ домѣ Инбера.

Императорское Русское Музыкальное Общество
Одесское Отдѣленіе.
Въ залѣ Благороднаго Собранія
(Уголъ Дворянской и Елисаветинской ул.)
Во вторникъ, 21-го, и четвергъ, 23 марта, 1895 года состоятся
Два Экстренныхъ Квартетныхъ Собранія
при участіи профессора А. Д. БРОДСКАГО, г. НОВАЧЕКА (изъ Лейпцига), гг. Э. К. МЛЫНАРСКАГО, О. А. ВУЛЬФІУСА и профессора Д. Д. КЛИМОВА.
Начало въ 8 ч. веч. Билеты на оба собранія можно получать ежедневно въ помѣщеніи музыкальныхъ классовъ (Коблевская, 38) отъ 12 до 5 час. дня, а съ 22 марта въ магазинѣ Бальца и при входѣ въ залъ. 3674—1—1

Городской театръ.
Въ понедѣльникъ, 20-го марта, 1895 года, состоится
КОНЦЕРТЪ
КВАРТЕТА
сестеръ Редеръ.
г-жа: РОЗАЛІЯ піанистка. СОФІЯ—скрипка. ЛОЛА—альтъ, ЗМИЛІЯ—віолончель.
Начало въ 8½ час. вечера. Цѣны мѣстамъ драматическія. Касса открыта ежедневно съ 10 часовъ утра до 2 часовъ пополудни и съ 5 час. до окончанія спектакля.

АНОНСЪ
Городской театръ
Группою нѣмецкихъ драматическихъ артистовъ подъ дирекціей Георга Егера, Во вторникъ, 21 марта представлено будетъ «Das bild des Signorelli» драма въ 4-хъ дѣйств., соч. Іаффе. Портретъ Сиграрелли.

Русскій театръ.
Въ понедѣльникъ, 20 марта 1895 года,
Труппою французской оперетты подъ дирекціею г. МОНКЛЕРА,
съ участіемъ М-ПЕ Кессо, Ванъ-Лиръ, Дюроше, гг. Рейнальда, Монклера, Месмахера и другихъ представлено будетъ:
1) „Тайны Канарскихъ острововъ" (La Princesse des Canaries), комическая опера въ 3 дѣйств., слова Шиво и Дюрю, муз. Лекока
2) М-ПЕ Франсинъ Декроза исполнитъ
Loé-Fuller Serpentine
Танецъ, еще никѣмъ въ Одессѣ не исполнявшійся.
Исполненіе М-ПЕ Декроза „ЭЛЕКТРИЧЕСКАГО ТАНЦА" въ Москвѣ произвело фуроръ.
Во вторникъ, 21 марта, поставлена будетъ во 2 разъ „ДОЧЬ ТАМБУРЪ-МАЖОРА", имѣвшая громадный успѣхъ въ субботу, 18 марта.

въ залѣ при редакціи „Одесскихъ Новостей"
въ домѣ Бродскаго,
ОТКРЫЛАСЬ ПЕРВАЯ ВЫСТАВКА
ЭТЮДОВЪ и ЭСКИЗОВ
Товарищества Южно-Русскихъ Художниковъ.
Въ концѣ выставки АУКЦІОНЪ.
Плата за входъ 15 коп. (вмѣстѣ съ благотворительнымъ сборомъ). Плата за гардеробъ не взимается. 3672—1—1

На Ришельевской ул., уг. Полицейской, въ д. Наумовой быв. магаз. Лемперта
ТОЛЬКО НА КОРОТКОЕ ВРЕМЯ.
ВЫСТАВКА ДВУХЪ ВЕЛИЧАЙШИХЪ ЗРѢЛИЩЪ НАСТОЯЩАГО ВРЕМЕНИ
ЛИЛИПУТЫ.
Самое маленькое супружество въ свѣтѣ маркизъ Вольге, 38 лѣтъ отъ роду, 28 дюм. выш., вѣсомъ 9½ килог., мариза Луиза 28 лѣтъ отъ роду, 29 дюйм. выш. вѣсомъ 10½ килог. 2) ЖИВЫЯ естественно-сросшіяся эндійскія СЕСТРЫ-БЛИЗНЕЦЫ
РАДИКА и ДООДИКА.
Самое большое чудо природы нашего времени. Открыто съ 12-го сего марта отъ 11 час. утра до 10 час. вечера.
ЦѢНЫ МѢСТАМЪ: стулья 30 коп., мѣсто стоя 20 коп., дѣти моложе 10 лѣтъ и нижніе воинчины платятъ половину.

ХИМИЧЕСКАЯ ЛАБОРАТОРІЯ
Одесскаго Отдѣленія ИМПЕРАТОРСКАГО Русск. Техническ. Общества
(Зданіе Общества, уголъ Ямской и Княжеской),
производитъ анализы различныхъ продуктовъ. Личные переговоры ежедневно отъ 2 до 5-ти час. дня. Порученія принимаются только письменно

Складъ часовъ
бриліантовыхъ, золотыхъ, серебряныхъ и мельхіоровыхъ вещей
Ш. ЗИЛЬБЕРГЕРА,
на Дерибасовской улицѣ, въ домѣ Эльмана рядомъ съ гостинницей „Имперіаль".
Рекомендуетъ громаднѣйшій выборъ часовъ всякаго рода и золотыхъ вещей по очень выгоднымъ цѣнамъ.

Часы никелевые	отъ 3 р. 75 к.	Кольца золот. разн. камп. 56 пробы	отъ 1 р
» стальные, черные	» 5 р.	Табакерки серебр. 84 пробы	» 7 р
» » » дамскіе	» 6 р.	Серьги бриліантовыя	» 20 р
» серебряные 84 пробы	» 8 р. 50 к.	Брошки бриліантовыя	» 30 р
» золотые дамскіе 56пр.	» 17 р.	Кольца бриліантовыя	» 8 р
» » мужскіе 56 пр.	» 35 р.	Браслеты бриліантовые	» 40 р
Цѣпи коротк. золот. 56 пр	» 5 р.	Чайные приборы серебр. въ изящ. футляр. 84 пр.	отъ 8 руб
Браслеты золот. 56 пр.	» 5 р.		
Брошки золот.	» 5 р. 75 к		

Серьги золот. разн. камп. 56 пробы отъ 1 р. Столовое серебро.
Торговля производится какъ гуртомъ, такъ и въ розницу. Товары высылаю иногородним наложен. платеж. почтой скоро и аккуратно по полученіи 10 процент стоимости заказа. Подробные прейсъ-куранты высылаются безплатно.
Адресъ для писемъ и телеграммъ—Ш. Зильбергеръ, Одесса. 5000—18

ОБОИ
бордюры, багеты и клеенка
С. Н. ФРОЛОВА.
уголъ Преображенской и Базарной, собственный домъ.

Лѣчебница
ДОКТОРА ПРЕЙСМАНА
по сифилитическимъ и накожнымъ болѣзнямъ
съ постоянными кроватями и для приходящихъ больныхъ. Собственный домъ, уголъ Греческой и Карантин. переулка Пріемъ отъ 12 до 1 часу
Плата за совѣтъ 20 коп.
Тамъ-же можно имѣть ВАННЫ сѣрныя іодистыя и друг.

Отъ Государственнаго Банка
Объявленіе.
Государственный банкъ доводитъ до всеобщаго свѣдѣнія, что имъ производится операція ПРОДАЖИ И ПОКУПКИ ТРАТТЪ, ЧЕКОВЪ и т. п. цѣнностей на иностранную валюту въ С.-Петербургской, Московской, Варшавской, Одесской и Рижской Конторахъ.
Курсъ, по которому, впредь до измѣненія, Одесская Контора продаетъ тратты означается въ вывѣшиваемыхъ въ конторѣ объявленіяхъ, причемъ измѣненіе курса будетъ вступать въ силу съ утра слѣдующаго дня, но не въ теченіе того дня, когда послѣдовало объявленіе объ измѣненіи.

Caisse Populaire Internationale
31 Boulevard du Hainaut, Bruxelles (Belgique)
Открываетъ кредитъ à découvert на Лондонъ, Парижъ и Брюссель.
Учетъ, Покрытіе.
Авансы подъ цѣнныя бумаги и тратты.
Всевозможныя банковыя операціи.
На самыхъ выгодныхъ условіяхъ. 46q—15—1

Южно-русское Днѣпровское Металлургическое Общество
принимаетъ и исполняетъ заказы:
а) Литейный чугунъ, б) Желѣзо сортовое и листовое. в) Сталь сортовую и листовую.
Съ запросами и заказами просятъ обращаться въ Одесское Агентство Ю. Р. Д. М. О. Канатная ул., № 13. Телефонъ 357.

Малый Фонтанъ.
Продаются вмѣстѣ и порознь приморскія ДАЧИ смежныя: М. Е. Бѣльской (рядомъ съ дачами Дунина, Апатра и Гейсмана), наслѣдниковъ Кн. Ѳ. Е. Гагарина и О. Е. Шестаковой, въ общей сложности около 23 десятинъ и около 200 погонныхъ саженъ берега моря За свѣдѣніями просятъ обращаться въ контору нотаріуса Коррадини, Екатерининская, 8.

ЛУЧШІЯ пасхальныя тѣста
исключительно ДОМАШНЯГО приготовленія, предлагаетъ С. Карвовскій
Варшавская пекарня и Кондиторская существ. съ 1864 г., уголъ Ямской и Гулевой, гдѣ Мѣщанская управа. Общественнымъ и благотворительнымъ учрежденіямъ—обычная уступка.

Спеціальнаго изготовленія
МУКА для ПАСОКЪ
МЕЛЬНИЦЪ
ЭМ. ВЕЙНШТЕЙНЪ и СЫНОВЕЙ
ПОСТУПИЛА ВЪ ПРОДАЖУ
въ небольшихъ мѣшкахъ фабричной упаковки
въ 40 ф., 30 ф., 20 ф., 10 ф. и 5 ф.
Въ собственныхъ складахъ по Рыбной и Московской ул. № 20.
ПРОДУКТЫ МЕЛЬНИЦЪ ЭМ. ВЕЙНШТЕЙНЪ И СЫНОВЕЙ УДОСТОЕНЫ
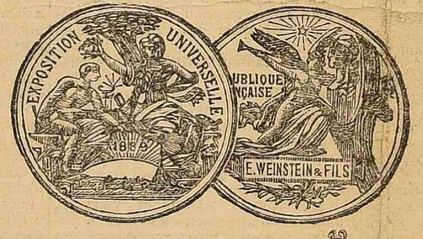

БОЛЬШОЙ ЗОЛОТОЙ МЕДАЛИ
на Парижской выставкѣ 1889 года
Единственная высшая награда на выставкѣ въ ЧИКАГО.
Въ главномъ розничномъ магазинѣ
В. Т. ПТАШНИКОВА
при складѣ, на углу Успенской и Александровской улицъ,
ПОЛУЧЕНЪ ГРОМАДНѢЙШІЙ ВЫБОРЪ СЕЗОН. ТОВАРОВЪ, КАКЪ-ТО:
модныя шерстяныя матеріи, бежъ всевозможныхъ цвѣтовъ отъ 32 коп., батистъ жакардъ, сатинъ-діагональ, гофре, шифоне, муаре, крепонетъ и другія тонкія ткани, а также ситцы новѣйшихъ рисунковъ отъ 6 коп. за аршинъ.
ПОЛОТНА чисто-льняныя и столовое БѢЛЬЕ.
Мебельно-Ковровые товары и кисея гардинная.
СПЕЦІАЛЬНО—СУКОННОЕ ОТДѢЛЕНІЕ. Полный ассортиментъ лѣтнихъ трико, шевіотовъ и суконъ всѣхъ цвѣтовъ для гг. военныхъ и учащихся.
Всѣ вышеозначенные товары имѣются также и въ др. моихъ магазинахъ въ Одессѣ, а также въ Очаковѣ и Ялтѣ.

Объявл. Одесск. Город. Управы
См. 4-ю страницу.

ЖЕЛАЮТЪ НАНЯТЬ НА ЛѢТО ДОМЪ
въ имѣніи въ Подольской губерніи вблизи лѣса и рѣки. Предложенія просятъ посылать въ Главную Контору „Одесскихъ Новостей" подъ лит. С. А. П. 3533—Г—1

Въ одесс. школѣ кулинарнаго искусства.
(Между Павловскимъ зданіемъ и Юнкерск. училищемъ по Старопортофранк. ул.), ежедневно, за исключеніемъ воскресныхъ и праздничныхъ дней, съ 1 до 2 час. отпускаются обѣды и отдѣльныя порціи лишь по разсчету стоимости провизіи.
Меню обѣда на 20-ое марта.
Супъ перловый.
Бефъ були съ хрѣномъ.
Зеленчы котлеты съ пюре
Вафли съ какымакомъ.
Цѣна 40 коп. за обѣдъ

БИБЛІОТЕКА
РУССКИХЪ, ФРАНЦУЗСКИХЪ, НѢМЕЦКИХЪ и АНГЛІЙСКИХЪ
КНИГЪ и ЖУРНАЛОВЪ
А. БОРТНЕВСКАГО
На Гвардейской ул., д. № 1 К. Б. Балинской въ Одессѣ. 1252

ТРЕБУЮТСЯ
РАЗНОЩИКИ
для продажи газетъ на жалованье. Обращаться въ книжный кіоскъ Романовскаго уг. Почтовой и Преображенской.

Живопись и Рисованіе
съ живой и мертвой натуры преподаетъ
С. Кишиневскій
Кромѣ живописи масляными красками преподаетъ живопись пастельными и акварельными красками, рисованіе углемъ и перомъ. Куликово-Поле, д. Бржосповскаго (бывш. Рауля), кв. нумеръ 2, рядомъ съ бывшимъ гулянемъ Тиволи. Пріемъ въ 1 ч. п. п.

УСПѢШНО готовлю въ первые 4 класса коммерч. училища и гимназіи. Принимаю готовящихся на полный пансіонъ. Практика французскаго языка. Адресъ: Контора газеты подъ литер. П. П. 20144-Г-1

КРАСИВО и СКОРО ПИСАТЬ
выучиваетъ въ 8 уроковъ лично и заочно Профессоръ Каллиграфіи
Ш. КРУКЪ
Удостоившійся массы благодар. аттестатовъ и по чст. отзывовъ. За двѣ 7 коп. марки иногородним высылаются условія и проби. письмо. Адр.: Одесса, уг. Дерибасовской и Колоденн. пер., д. № 4, О. Н. Томазини, квар. № 18
Профессоръ каллиграфіи
1794—Г— Ш. Крукъ.

КИШИНЕВЪ
Губерн. ул., № 48, телефонъ № 143, существуетъ съ 1854 года магазинъ
Шермана
Всегда громадный выборъ готоваго мужского и дѣтскаго платья новѣйшихъ сезонныхъ новостей, а также форменная одежда для воспитанниковъ всѣхъ учебныхъ заведеній. Добросовѣстность нашей фирмы подтверждается кліентурой представителей высшаго мѣстнаго общества

ПИСАТЬ КРАСИВО и СКОРО
выучиваетъ ЛИЧНО и ЗАОЧНО
въ 6 уроковъ
проф. каллиграфіи
Э. КОНИДАРИСЪ
удостоенный массы благодарностей, медалей и дипломовъ на разныхъ заграничныхъ выставкахъ и благодарности Его Величества Короля Эллиновъ ГЕОРГА I-го
Иногороднимъ за двѣ 7 коп. марки высылаю условія и проб. письма.
Адресъ: Одесса, Дерибасовская, 17.
Проф. каллигр. Э. КОНИДАРИСЪ.

Д-ръ Р. І. Пастернакъ
Ришельевская, уголъ Б.-Арнаутской ул., домъ Сукальскихъ, № 53, (входъ съ Ришельевской). Пріемъ по внутреннимъ, горловымъ, носовымъ и ушнымъ болѣзнямъ отъ 9—12 и отъ 4-хъ до 6 час. вечера.

Докторъ
В. КРУКОВСКІЙ
Дерибасовская (уг. Преображенской), домъ Синицына, № 33.
пріемъ по накожнымъ, мочеполовымъ и венерическимъ болѣзнямъ
отъ 8 ч. до 1 ч. и отъ 5 до 7 часовъ.

Д-ръ Л. Соловейчикъ
Пріемъ по накожнымъ, венерическимъ и мочеполовымъ болѣзнямъ.
Греческая, (уголъ Польской) д. Берентейна. Часы пріема: отъ 8 до 1 часу и съ 4—7 послѣ обѣда.

Д-ръ Вильковыскій
Ямская, д № 98, (между Преображенской и Тираспольской),
сифилисъ, мочеп. и накожныя болѣзни
Пріемъ отъ 9 до 12 и отъ 5 до 7 в.
Женщины отъ 12 до 1 час. дня.

ВРАЧЕБНЫЙ КАБИНЕТЪ
Д-ра М. Б. Шмулевича.
Пріемъ по внутр., нервнымъ и хирургич. бол. 8½—12 ч. и 4—5½ ч. Преображенская ул., д. номеръ 60, (уголъ Успенской). Спеціальное лѣченіе ЭЛЕКТРИЧЕСТВОМЪ, МАССАЖЕМЪ и подвѣшиваніемъ. Лѣченіе безсилія электро-массажемъ. 1074—Г—1

Докторъ
Л. Г. РАХМИЛОВИЧЪ.
Преображенская, уг. Базарной, надъ аптекой Прейса.
Пріемы больныхъ отъ 9—12 утра, и отъ 4—7 час. вечера. 3355—

ДОКТОРЪ
С. ПЕРЕЛЬ,
спеціалистъ по болѣзнямъ желудка и кишекъ, возвратился изъ за-границы. Пріемъ отъ 9—11 и 4—6. Еврейская, домъ Дунина, № 9.

ДОКТОРЪ
Ю. А. ІОЕЛЬСОНЪ.
Пріемъ по венерическ., мочепол., сифил. и накож. болѣзнямъ,
отъ 9 до 12 час. утра и отъ 5 до 8 вечера. Почтовая (близь Преображенской), д. Бельтаки, кв. № 38.

ДОКТОРЪ
И. Л. ЛИССЕРЪ
ПРІЕМЪ
больныхъ по дѣтскимъ и внутреннимъ ежедневно отъ 1—3 ч. дня, и отъ 6—7 вечера. Уголъ Екатерининской и М.-Арнаутской ул., д. Дюбриса, кв. № 1. 1292—Г—1

Зуболѣчебный кабинетъ
дантистки
Л. О. Каменской.
Пріемъ больныхъ ежедневно отъ 10 ч. утра до 5 ч. вечера. Уголъ Авчинникова пер. и Еврейской ул., домъ Шубнаго. 1923-Г-14

ЖЕНЩИНА-ВРАЧЪ
МАРЬЯ СЕМЕНОВНА
Кауфманъ
Ришельевская ул., (уг. Греческой) д. Бродскаго.
Пріемъ больныхъ отъ 9-ти до 11 час. утра

ПРИНИМАЮТСЯ
заказы и надвязка чулокъ
Е. КОТЛЯРОВА
Княжеская ул., д. Голикова № 26, кв. № 6
Тамъ-же требуется МАСТЕРИЦА.

ТЕЛЕГРАММЫ
„Одесскихъ Новостей"
Отъ «Россійск. телеграф. агентства»
19-го (31) марта.

ПЕТЕРБУРГЪ. На всеподданѣйшихъ отчетахъ за 1893 годъ послѣдовали между прочимъ Высочайшія отмѣтки по объясненіямъ херсонскаго губернатора относительно дѣятельности земствъ и городовъ на пользу улучшенія устроенныхъ школъ и новыхъ учрежденій: «Утѣшительно»; вятскаго губернатора по вопросу о сдѣланномъ губернскимъ земствомъ въ ознаменованіе Бракосочетанія Ихъ Императорскихъ Величествъ пожертвованіи на пріобрѣтеніе права учительныхъ практическихъ полезныхъ книгъ для безплатной раздачи населенію: «Это дѣлаетъ ему честь», причемъ Его Императорскому Величеству благоугодно было слова: *губернское земство* собственноручно подчеркнуть; тобольскаго губернатора о томъ что крестьянскія установленія прилагаютъ всѣ старанія къ улучшенію народнаго образованія, принимаютъ мѣры къ дѣйствительному обезпеченію [illegible] правильному разрѣшенію вопроса водворенія прибывающихъ въ губернію переселенцевъ и что крестьянскіе чиновники являются естественными посредниками между старожилами губерній и переселенцами: «Утѣшительно».

Министру иностранныхъ дѣлъ пожалованъ папскій орденъ Христа.

Государственный банкъ объявляетъ, что производитъ операцію покупки, продажи, тратты, чековъ и прочихъ цѣнностей на иностранную золотую валюту.

Въ петербургской, московской, варшавской, одесской и рижской конторахъ, на основаніи утвержденныхъ министромъ финансовъ правилъ, курсъ будетъ означаемъ въ вывѣшиваемыхъ въ конторахъ объявленіяхъ. Измѣненія объявленнаго курса будутъ вступать въ силу съ утра слѣдующаго дня, но не въ теченіе того дня, когда послѣдовало объявленіе объ измѣненіи.

Опубликованъ циркуляръ министра финансовъ о разрѣшеніи казначействамъ производить обмѣнъ бланковъ, видовъ на жительство прежняго образца на вновь установленные паспорта и паспортныя книжки съ тѣмъ, чтобы обмѣнъ производился на ту лишь сумму, какая причтется по цѣнамъ представленнымъ къ обмѣну бланковъ.

Въ числѣ дѣлъ предназначенныхъ въ ближайшемъ будущемъ къ разсмотрѣнію въ государственномъ совѣтѣ имѣются проэкты: производства первой всеобщей переписи населенія Россійской Имперіи; о новомъ уставѣ государственныхъ сберегательныхъ кассъ; объ устройствѣ начальнаго образованія въ обществахъ поселянъ-собственниковъ.

Опубликованы правила о порядкѣ постепенности отправки грузовъ малой скорости по желѣзнымъ дорогамъ.

Помощникъ варшавскаго генералъ-губернатора баронъ Медемъ уволенъ согласно прошенію отъ должности съ оставленіемъ въ званіи сенатора и по генеральному штабу.

Департаментъ торговли и мануфактуръ приглашаетъ русскихъ промышленниковъ и торговцевъ къ участію на предстоящей въ Бордо съ 1 мая по 1 ноября международной промышленной, художественной и научной выставкѣ.

«Торгово-Промышл. Газета» пишетъ: не смотря на небольшой періодъ дѣйствія казенной продажи вина въ восточныхъ губерніяхъ, уже теперь отмѣчаютъ рядъ явленій, говорящихъ въ пользу реформы. Въ январѣ и февралѣ, не смотря на праздники Крещенія и Масляной, потребленіе вина далеко не сопровождалось разгуломъ, сценами пьянства въ кабакахъ и на улицѣ, какія замѣчались раньше. Отмѣчаютъ также фактъ усиленія потребленія вина дома и развитіе продажи пива; указывается, что рабочіе по понедѣльникамъ стали являться своевременно на работы. Члены попечительства весьма серьезно относятся къ возложеннымъ на нихъ обязанностямъ и есть основаніе полагать, что попечительства оправдаютъ, возложенныя на нихъ надежды.

КОПЕНГАГЕНЪ. Вдовствующая Государыня Императрица Марія Ѳеодоровна обѣдаетъ ежедневно съ королевскою четою. Послѣ завтрака Ея Императорское Величество дѣлаетъ продолжительныя прогулки въ экипажѣ съ королевской четою по берегу Зунда. Полагаютъ, что Государыня Императрица отбудетъ обратно въ Россію 28 марта.

АЛЖИРЪ. Его Императорское Высочество Наслѣдникъ Цесаревичъ предпринималъ поѣздку по Чифскому ущелью, недалеко отъ Блиды и вернулся [illegible]

ПАРИЖЪ. Адмиралъ Алексѣевъ выѣзжаетъ сегодня изъ Марселя на Дальній Востокъ.

Въ Парижѣ арестованы русскіе подданные—Фастовскій и Бехгаверъ, которые выманили до милліона франковъ у разныхъ парижскихъ торговцевъ. Они посылали изъ Кіева циркуляры, предлагая торговцамъ пріобрѣтеніе золотого песку, будто-бы украденнаго. Торговцы пріѣзжали въ Кіевъ, гдѣ вмѣсто золота получали на 60, 80 тысячъ франковъ мѣдныя опилки. Мошенники имѣли неосторожность пріѣхать въ Парижъ, гдѣ были задержаны.

БЕРЛИНЪ. Рейхстагъ передалъ предложеніе графа Канница въ особую коммисію. Засѣданія отложены до 23 апрѣля.

Въ Кенигсбергъ пришелъ изъ Пиллау первый пароходъ ледорѣзъ.

ЛОНДОНЪ. Изъ Китая сообщаютъ, что островъ Понгу изъ группы Пекадорскихъ острововъ занятъ японскимъ отрядомъ въ 3000 человѣкъ, который обезпечиваетъ японскому форту операціонный базисъ на югѣ. Говорятъ, что Лихунгчангъ, хотя очень слабъ, но можетъ продолжать переговоры.

Изъ Японіи телеграфируютъ: японское правительство согласилось безъ возраженія на предложеніе Китая пріостановить на три недѣли военныя дѣйствія въ Манджуріи, на Печелійскомъ заливѣ на полуостровѣ Шантунго, но японцы покуда не очистятъ Китая.

Метеорологическая телеграмма.
Телеграмма главной физической обсерваторіи, полученная метеорологической обсерваторіей Императорскаго Новороссійскаго университета.
Общее состояніе погоды въ Европѣ.
Петербургъ, 19 марта.
Трієстъ. Барометръ 755,0, вѣтеръ SW тихій, облачно, температура + 7,8° R, влажн. воздуха 76%, осадковъ 2 миллиметра. Максимумъ 774 на Бѣломъ морѣ. Минимумъ ниже 750 на Нѣмецкомъ морѣ. Ясно въ большей части сѣвера. Мѣстами осадки въ центрѣ. Туманы на западѣ и юго-западѣ. Морозы 12°R—20°R на сѣверо востокѣ и 8°R въ Финляндіи, на озерахъ и востокѣ. Температура выше нуля въ большей части остальной Россіи.
Ожидаемая въ ближайшемъ будущемъ погода.
Ожидается сухо, ясно и морозы на сѣверѣ, пониженіе температуры на западѣ, въ центрѣ и востокѣ, мало перемѣнъ, облачно, тепло и мѣстами дождь на югѣ.

Правительственныя распоряженія.

ПРИКАЗЫ

Шефа пограничной стражи, 11 марта.

НАЗНАЧЕНЫ: скулянской бригады, бригадный адъютантъ ротм. Глобачевъ 2-й—отрядным офицеромъ и отрядный офицеръ ротмистръ Поморгацкій — бригадным адъютантомъ этой бригады.

ПЕРЕВЕДЕНЫ: бригадъ: зриванской — полк. Ямушковскій, карской шт.-ротмистръ Калининъ, горжицкой—пор. Набоковъ, домжицкой—корн. Цедлеповъ, новоржевской—шт.-ротмистръ Крижицкій и хотинской — шт.-ротмистръ Тончеевъ—въ черноморскую бригаду; волочиской—шт.-ротмистръ Дунтенъ и особаго керченскаго отдѣла—ротмистръ Шмелевъ—въ карскую бригаду; рышицкой—ротм. Видмедецъ—въ хотинскую бригаду; горжицкой—ротмистръ барр. фонъ-Штемпель — въ особый керченскій отдѣлъ.

УВОЛЕНЪ въ отпуска: крымской бригады, ротм. Кокоревъ—на 2 мѣсяца по домашнимъ обстоятельствамъ, съ сохраненіемъ содержанія.

ПРОДОЛЖЕНЪ отпускъ, волочиской бригады, шт.-ротмистру Ермодову до 2 мѣс., съ сохраненіемъ содержанія, считая съ 1 февраля.

Князь Бисмаркъ.

Сегодня въ одномъ изъ уголковъ Германіи—въ Фридрихсруэ, князь Бисмаркъ празднуетъ день своего рожденія. Онъ теперь уже болѣе не страшный дипломатъ, держащій въ своихъ рукахъ миръ и войну, не грозный канцлеръ имперіи, воюющій съ народными представителями, распускающій парламентъ, нарушающій конституцію. Эта личность, недавно столь могучая, утратила свое вліяніе на ходъ событій въ Европѣ, почти совсѣмъ сошла съ арены политической борьбы Германіи и обречена на пассивное созерцаніе хода исторіи. Иногда только не выдержитъ бывшій германскій канцлеръ, дастъ волю своему темпераменту и разразится журнальной статьей или рѣчью въ отвѣтъ на пожеланія депутатовъ различныхъ союзовъ, съѣзжающихся къ нему на поклоненіе.

Чѣмъ-же былъ этотъ 80-ти-лѣтній старецъ? Бисмаркъ не «заглочная личность». Цѣльная, вылитая какъ бы изъ одного куска, фигура его ясна, черты крупны, и ихъ не трудно сразу отличить. Кто наблюдалъ жизнь Бисмарка, начиная съ юныхъ дней его и кончая послѣдними событіями, тому ясно, что Бисмаркъ всегда оставался однимъ и тѣмъ-же, всегда былъ вѣренъ самому себѣ. Онъ былъ изъ желѣза созданъ. Въ древнія времена онъ былъ-бы дикимъ тевтономъ, несущимся во главѣ орды уничтожать римскую культуру, въ средніе вѣка—феодаломъ, производящимъ набѣги на своихъ сосѣдей, въ XIX столѣтіи онъ сталъ желѣзнымъ канцлеромъ. Унаслѣдовавъ отъ предковъ атлетическое сложеніе, страстный, настойчивый, воинственный и буйный нравъ—одинъ изъ его предковъ въ припадкѣ бѣшенства совершилъ убійство—онъ все хотѣлъ подчинить себѣ, своимъ желаніямъ, своимъ страстямъ—и горе было тому, кто вздумалъ-бы сопротивляться: онъ былъ-бы раздавленъ безъ жалости и сожалѣнія. Ссорясь съ учителями, не уживаясь съ товарищами, переходя изъ одной прусской школы въ другую, онъ наконецъ поступаетъ на юридическій факультетъ въ Геттингенѣ, гдѣ, не занимаясь изученіемъ права, предается кутежамъ, охотѣ, дуэлямъ.

Гуляка и дуэлистъ, Отто-фонъ-Бисмаркъ, славился какъ личность мало симпатичная и даже опасная. По окончаніи университета онъ пробовалъ служить въ канцеляріяхъ, но нежеланіе и неумѣніе повиноваться заставили его скоро подать въ отставку. Оставляя сферу дисциплины, тридцати-лѣтній помѣщикъ, переходитъ къ своимъ имѣніямъ, устраиваетъ попойки, кутежи и пріобрѣтаетъ названіе «сумашедшаго Бисмарка». Путкамеръ, его будущій тесть, не искавшій для своей дочери женихомъ сѣдаль предложеніе его дочери. Но благодаря своей настойчивости, Бисмарку все-таки удалось получить ея руку.

Таковъ въ общихъ чертахъ характеръ лица, вступившаго въ 1847 году на политическое поприще.

Въ 1847 году Бисмаркъ является въ качествѣ депутата въ парламентъ, созванный королемъ Фридрихомъ-Вильгельмомъ IV-мъ. Здѣсь онъ выступаетъ горячимъ защитникомъ „феодально-юнкерской“ партіи. Его мировоззрѣніе, простое и несложное, согласно съ интересами этой партіи и онъ остается вѣренъ ему во все время своей политической дѣятельности. Если-же онъ когда-либо дѣлалъ уступки, то это были отступленія бойца, который знаетъ, что иначе онъ потеряетъ совсѣмъ поле сраженія.

Мы не станемъ слѣдить за сложной и многообразной дѣятельностью Бисмарка. Очертимъ только принципы, цѣли и средства этой дѣятельности. Бисмаркъ сказалъ однажды: „Кости одного померанскаго гренадера дороже намъ всей Болгаріи“. Этимъ онъ мѣтко охарактеризовалъ принципъ своей дѣятельности. Но онъ былъ-бы еще яснѣе, если-бы Бисмаркъ сказалъ: „кости одного померанскаго гренадера дороже намъ всей Европы“. Интересы Германіи онъ ставитъ выше интересовъ всѣхъ другихъ странъ, вмѣстѣ взятыхъ, интересы Пруссіи выше интересовъ Германіи, интересы Гогенцоллерновъ выше Пруссіи и, наконецъ, личные интересы, какъ это показала исторія послѣднихъ лѣтъ, выше интересовъ Гогенцоллерновъ.

Прочтите его рѣчи—нигдѣ, ни въ одной изъ нихъ вы не встрѣтите апологіи возвышенныхъ идеаловъ, любви къ человѣчеству, отстаиванія отвлеченныхъ принциповъ. Повсюду—защита узкихъ проэктовъ, партійныхъ законовъ; нападки на парламентаризмъ, стремленіе сузить народныя вольности, словомъ—всегда и вездѣ человѣкъ партіи. Въ Прусскомъ парламентѣ онъ проявилъ себя ярымъ роялистомъ, но только роялистомъ прусскимъ: пусть во Франціи будетъ революція и республика, онъ не пожертвуетъ ни однимъ гренадеромъ въ защиту монархіи сосѣдней страны. Онъ допускаетъ парламентъ, потому что сознаетъ, что въ его эпоху это—необходимый институтъ, или, по его мнѣнію, необходимое зло. Точно также изъ пруссака онъ превращается въ германца только потому, что сознаетъ, что иначе Пруссія погибнетъ. Но если-бъ онъ могъ, онъ всегда-бы повторялъ то, что сказалъ уже разъ въ 1847 году: „мы счастливы быть пруссаками и хотимъ остаться пруссаками“.

Неразборчивый на средства, Бисмаркъ прибѣгаетъ къ обману, лжи, интригамъ и во внѣшней политикѣ достигаетъ *отчасти* успѣха. Разгромивъ, безъ согласія парламента, Данію, онъ сейчасъ-же, интригуя и задѣвая, вызываетъ братоубійственную войну съ Австріей, изгоняетъ ее изъ Германскаго Союза и устремляетъ свои хищные взоры на Францію; идетъ на нее войной, разбиваетъ, отнимаетъ двѣ провинціи и получаетъ огромную контрибуцію. Мало того, онъ накладываетъ свою желѣзную руку на побѣжденныя провинціи, издаетъ исключительные законы, душитъ тамъ всякую свободу и подъ предлогомъ политической необходимости, вмѣшивается въ частную, семейную жизнь, нарушая спокойствіе страны.

Для него всѣ средства хороши. Онъ увѣряетъ Россію въ „вѣковой дружбѣ“ и въ то же время заключаетъ съ Австріей союзъ противъ нея, устанавливаетъ боевыя пошлины, закрываетъ берлинскій рынокъ для русскихъ фондовъ.

Онъ сѣетъ интриги и раздоры, возбуждаетъ въ Италіи революцію съ цѣлью поссорить ее съ Австріей, точно такъ-же какъ въ 70-хъ и 80-хъ годахъ онъ возбуждаетъ рабочую партію.

Намъ кажется, это происходило оттого, что тѣми средствами, къ которымъ Бисмаркъ прибѣгалъ—обманомъ, хитростью, лживыми обѣщаніями, легче можно достигнуть успѣха во внѣшней политикѣ, чѣмъ во внутренней. Трудно провѣрить искренность дипломата, прослѣдить его заговоры и измѣну. Наполеону III-му трудно было допустить, что любезный, предупредительный и льстивый посланникъ, ищущій дружбы и поддержки, завтра измѣнитъ фронтъ, станетъ врагомъ, пойдетъ войной и безпощадно разобьетъ страну. Побѣжденныя страны при Бисмаркѣ всегда оказывались обманутыми странами.

Не то внутри имперіи. Здѣсь за народные представители, громко возглашающіе о попыткахъ обмануть, подвести, нарушить права народа или провести планы частно-партійнаго характера. Чтобы побѣдить парламентъ, мало было обмана, нужно было прибѣгать къ силѣ. Вотъ почему борьба съ „внутренними врагами“ была для Бисмарка болѣе тяжелой. Онъ все время боролся противъ парламента, его правъ, противъ церкви, противъ рабочей и свободомыслящей партій. Онъ недопустилъ провесть одну изъ важнѣйшихъ мѣръ гарантій конституціи — отвѣтственности министровъ передъ рейхстагомъ, онъ всегда отстаивалъ, что министры должны быть отвѣтственны передъ канцлеромъ. Никогда въ парламентѣ не было такого страстнаго тона, какъ во время диспутовъ съ Бисмаркомъ. Его рѣчи вызывали всегда цѣлыя бури протеста. Но не смотря на всѣ усилія, походы его противъ парламента, католицизма и соціализма не увѣнчались успѣхомъ. Парламентъ пережилъ бури, не уступилъ своихъ правъ и теперь еще крайне настойчиво охраняетъ ихъ отъ всякихъ покушеній. Когда реакціонные послѣдователи Бисмарка вздумали втиснуться въ сферу компетенціи рейхстага, послѣдній далъ имъ серьезный отпоръ.

Припомнимъ также картину Culturkampfa. Она открываетъ изгнаніемъ іезуитскаго ордена. „Одинъ за другимъ поспѣшно издаются боевые законы, превращающіе церковь въ рабыню свѣтской власти. Уничтожается дисциплинарная власть папы надъ духовенствомъ, духовенство подчиняется духовному суду, назначаемому свѣтской властью, устанавливается право государства назначать пастырей церкви; образованіе духовенства изъемлется изъ вѣдѣнія епископовъ, отъ духовенства во всѣхъ отправленіяхъ имъ церковныхъ обязанностей требуется безусловное подчиненіе свѣтской власти, всякое сопротивленіе наказывается лишеніемъ содержанія и воспрещеніемъ отправлять пастырскія обязанности... Болѣе шести лѣтъ продолжалась борьба желѣзной воли Бисмарка съ мужествомъ сопротивленія и великой идеей свободы религіозной совѣсти. Конфискація, тюрьма и ссылка пастырей церкви—все было безплодно. Во многихъ церквахъ не совершалось больше божественной службы, вѣрующіе наполняли храмы и молча, въ отсутствіи священнослужителей, возносили свои молитвы къ Богу“ *).

Результатъ этой борьбы былъ тотъ, что правительство сдалось и „пошло въ Каносу“. Партія центра окрѣпла и теперь является рѣшающей партіей въ рейхстагѣ.

Не менѣе суровую борьбу велъ Бисмаркъ противъ демократическихъ партій. „Ему удалось провести въ новомъ рейхстагѣ, хотя правда не безъ борьбы, цѣлый рядъ самыхъ суровыхъ мѣръ противъ демократическо-соціальной партіи, объявленной теперь какъ бы стоящей внѣ закона. Запрещеніе ассоціацій, преслѣдующихъ соціальныя задачи, газетъ и журналовъ соціалистическаго направленія, конфискація денежныхъ средствъ партіи, объявленіе малаго осаднаго положенія вездѣ, гдѣ только правительство признаетъ то нужнымъ, изгнаніе, ссылка, тюрьма,—таковы были средства, которыми Бисмаркъ надѣялся подавить все разростающееся соціально-демократическое движеніе“ **).

Правда, Бисмаркъ былъ первый, который исповѣдывалъ государственный соціализмъ и который полагалъ, что кромѣ борьбы съ рабочей партіей необходимы еще положительныя мѣры для блага населенія. Поэтому онъ первый внесъ проэктъ закона обезпеченія рабочаго въ случаѣ болѣзни, увѣчья или другого несчастія, кассы для инвалидовъ труда. Но всѣ эти реформы были слишкомъ незначительны и скорѣе носили характеръ обороны, чѣмъ дѣйствительно радикальнаго средства, направленнаго на уничтоженія великаго соціальнаго вопроса. Въ самомъ характерѣ этихъ законовъ видна ихъ тенденція: „Дать рабочему нормальный рабочій день, воскресный отдыхъ, защиту личности и т. п. въ глазахъ Бисмарка значило содѣйствовать самодѣятельности рабочаго, дать ему время и возможность стать гражданиномъ. Это не былъ идеалъ Бисмарка“. Другое дѣло—обезпеченіе больного, увѣчнаго, старика ***).

Поэтому соціальная партія, подобно католической, развилась и разрослась. Ее укрѣпили репрессіи и теперь она считается наиболѣе могущественной въ Европѣ.

Средство Бисмарка была сила. Его политика резюмируется формулой: не разъ говорилъ, что „великіе вопросы эпохи разрѣшаются не рѣчами и голосованіемъ большинства, но *желѣзомъ и кровью*“. Вопреки высоконравственному правилу не смотрѣть на людей, какъ на средства, а только какъ на цѣль въ самихъ себѣ, онъ разсматривалъ не только людей, но и цѣлые народы, какъ средство. Когда они ему нужны, онъ прибѣгаетъ къ ихъ помощи, апеллируетъ къ общественному мнѣнію, заискиваетъ, льститъ, когда-же они становятся лишними для его цѣли—онъ топчетъ ихъ ногами.

Съ точки зрѣнія политики, гдѣ цѣнится одинъ лишь результатъ, Бисмаркъ былъ геніальнымъ политикомъ. Но съ точки зрѣнія, при которой отъ генія требуютъ новаго метода, направленія, составляющаго прогрессъ по отношенію къ предыдущему,—съ такой точки зрѣнія, онъ не былъ геніемъ. Придерживаясь въ политикѣ старыхъ методовъ—лжи, обмана и насилія, онъ не внесъ ничего прогрессивнаго въ свою область. Ловкость, имъ высказанная, свидѣтельствуетъ о его талантѣ, но никакъ не даетъ ему права на званіе великаго государственнаго мужа. Такіе политическіе дѣятели, какъ Бисмаркъ, нежелательны; его никому нельзя поставить въ образецъ.

Кровью добытое, желѣзомъ спаенное германское государство не наслаждается миромъ. Эльзасъ и Лотарингія не стали еще нѣмецкими странами, партикуляризмъ не успокоился, всюду борьба партій, всюду неудовольствіе. Со многихъ сторонъ подымается вопросъ: стоило-ли это единство тѣхъ жертвъ, которыя ему принесли, окупились-ли онѣ и есть-ли надежда на лучшее будущее?

Политика Бисмарка внесла раздоръ и злобу и отклонила культурное развитіе Германіи отъ правильнаго пути. Страна Гете, Шиллера и Канта стала страной милитаризма. Съ каждымъ годомъ Германія теряетъ прежнихъ друзей, которые преклонялись передъ „народомъ мыслителей“. Они подозрительно относятся къ странѣ, гдѣ ежегодно требуютъ увеличенія военнаго бюджета, въ праздниствѣ 1-го апрѣля не всѣ принимаютъ участіе: рейхстагъ, магистратура Берлина и нѣкоторые другіе города не пошлютъ своихъ депутатовъ. Очевидно, не вся Германія забыла чѣмъ былъ и что дѣлалъ Бисмаркъ въ теченіе своей 80-лѣтней жизни.

Я-С.

*) Е. Утинъ. Вильгельмъ Iи князь Бисмаркъ. Стр. 401.

**) Е. Утинъ, стр. 400.

***) Г. Болдосъ. Страхованіе рабочихъ въ Германіи. „Рус. Мысл“ '95 г. 1 кн.

ИНОСТРАННЫЯ НОВОСТИ.

По поводу чествованія кн. Бисмарка. Соціалъ-демократическая партія постановила внести въ палату запросъ относительно телеграммы императора Вильгельма на имя князя Бисмарка по поводу голосованія рейхстага, отказавшагося чествовать бывшаго канцлера. Президентъ Буоль, объщавшій сначала дать мѣсто этому запросу, потомъ отказался предложить его на обсужденіе рейхстага. Тѣмъ не менѣе, соціалъ-демократы намѣрены заговорить объ этомъ при первомъ удобномъ случаѣ. Они говорятъ въ своемъ запросѣ, что такое отношеніе къ законно-принятымъ постановленіямъ рейхстага, какое выразилъ императоръ, противорѣчитъ основнымъ законамъ конституціи.

Въ берлинскія газеты сообщаютъ:

Не смотря на ненастную погоду и на разстроенное здоровье, князь Бисмаркъ лично распоряжается всѣми приготовленіями къ встрѣчѣ гостей. Маленькая желѣзнодорожная станція совсѣмъ преобразилась. Все зданіе утопаетъ въ гирляндахъ изъ ельника и раскинулось вширь и вдоль разными пристройками. Выстроили, между прочимъ, обширную крытую галлерею, гдѣ князь будетъ принимать различныя депутаціи и съ воздвигнутой въ глубинѣ, съ изящно убранной эстрады, будетъ отвѣчать на ихъ привѣтственныя рѣчи. Гирляндами украшены тоже сосѣдніе со станціей дома. Рядомъ съ почтамтомъ соорудили большой деревянный баракъ для представителей печати. Дѣйствительно, ожидаютъ массы журналистовъ, притомъ не только изъ Германіи, но и изъ другихъ странъ, особенно изъ Англіи, Италіи, Австро-Венгріи и даже изъ Франціи. Вмѣстѣ съ ними пріѣдетъ множество рисовальщиковъ иллюстрированныхъ изданій и фотографовъ. Но больше всего заботъ причиняетъ вопросъ о продовольствіи. Въ Фридрихсруэ существуетъ только одинъ трактиръ и лишь въ послѣднее время рядомъ съ нимъ возникла небольшая гостинница для пріѣзжающихъ, но эти два заведенія врядъ-ли окажутся на высотѣ своей задачи. Большей части гостей придется, слѣдовательно, искать пристанища либо въ ближайшемъ мѣстечкѣ Бергсдорфѣ, либо, въ Гамбургѣ. Для студентовъ, напримѣръ, квартиры приготовлены въ городѣ, сообщеніе котораго съ Фридрихсруэ будетъ, впрочемъ, облегчено массою экстренныхъ поѣздовъ. Къ тому же и главныя празднества будутъ происходить въ Гамбургѣ.

Помѣщичій домъ князя, расположенный посреди парка, оставили съ наружной стороны безъ всякихъ украшеній, но внутри идетъ лихорадочная работа.

Князь Бисмаркъ.

Англія и Японія.

Въ «St.-James Gazette» появилась статья, которая совѣтуетъ англійскому правительству не только не лишать Японію плодовъ ея побѣдъ, но даже приложить всѣ старанія къ тому, чтобы заручиться ея дружбою и союзомъ противъ Россіи.

Признавъ въ насъ откровеннаго друга, говоритъ газета—Японія охотнѣе будетъ слѣдовать нашимъ совѣтамъ умѣренности, а потомъ мы окажемъ услугу и Китаю. Занятъ Корею навсегда Японія въ виду не имѣетъ, но часть полуострова, на которомъ стоитъ Портъ-Артуръ, она хочетъ присоединить къ своимъ владѣніямъ, равно какъ и Формозу; сверхъ того, она требуетъ уплаты крупной военной контрибуціи. Китай эти условія не погубятъ, а намъ вреда не причинятъ. Если мы открыто станемъ на сторону Японіи, то намъ удастся, быть можетъ, убѣдить Японію потребовать открытія китайскихъ портовъ для всесвѣтной торговли. Такимъ образомъ, мы принесемъ пользу какъ себѣ, такъ и дѣлу цивилизаціи и пріобрѣтемъ, сверхъ того, въ этой части свѣта могущественнаго союзника, который, рано или поздно, намъ очень понадобится. Должно только опасаться, какъ бы мы не совершили роковой ошибки надолго постановивъ противъ себя Японію ради временной признательности Россіи. Поступая такъ, мы сами бросимъ въ ея объятія страну Восходящаго солнца. Россіи, быть можетъ, будетъ непріятно, если японцы станутъ твердо на азіатскомъ материкѣ, но это ея дѣло, а не наше. Мы рѣшительно не имѣемъ никакихъ причинъ вытаскивать для Россіи каштаны изъ огня, а если намъ удастся пріобрѣсти морскую станцію къ сѣверу отъ Шанхая, то тѣмъ лучше для насъ. Вей-ха-Вейя оставить за собою японцы не желаютъ. Не согласится-ли они на то, чтобъ этотъ портъ перешелъ въ руки Англіи?

Бельгія. Въ политическихъ кругахъ полагаютъ, что правительству едва-ли удастся въ ближайшемъ будущемъ осуществить свой планъ о присоединеніи конгскаго государства. Правительственный проэктъ видимо не встрѣчаетъ въ странѣ большого сочувствія, хотя сторонники присоединенія Конго ведутъ очень дружную агитацію среди населенія. Они уже организовали сотни митинговъ въ различныхъ концахъ Бельгіи, но успѣха почти нигдѣ не добились. Особенно враждебно отнеслось къ правительственному проэкту фламандское населеніе: здѣсь ораторы, требовавшіе присоединенія Конго, были встрѣчены свистками и даже угрозами со стороны слушателей, которые, напротивъ, устроили сочувственныя оваціи ораторамъ, доказывающимъ противное.

Японія. Японцы одерживаютъ еще больше побѣдъ въ области промышленности и торговли, чѣмъ на поляхъ сраженій. Недавно изъ Сингапура получено было извѣстіе, что японскіе товары совсѣмъ вытѣсняютъ оттуда англійскіе. Теперь германскій консулъ въ Бангкокѣ доноситъ, что за послѣдній годъ никто тамъ не покупаетъ европейскихъ спичекъ, а всѣ требуютъ японскихъ. Привозъ японскихъ хлопчатобумажныхъ издѣлій быстро растетъ, уничтожая всякую конкурренцію по этой части. Сверхъ того, японцы наводняютъ сіамскіе рынки зонтиками, салфетками, дешевыми чулками, шерстингомъ, стеклянными пядѣлями, лампами и т. д. Нѣмцы посылали еще недавно массу лампъ въ Сіамъ, а теперь тамъ никто ихъ болѣе не покупаетъ.

Аргентинская республика. Аргентина начинаетъ серьезно конкуррировать съ Соединенными Штатами не только по экспорту, но и по вывозу мяса. Въ прошломъ году изъ Буэносъ-Айреса и другихъ аргентинскихъ портовъ отправлено въ Европу 1.675.000 мороженныхъ и 90.000 живыхъ барановъ, 29.000 мороженныхъ говяжьихъ тушъ и 28.000 живыхъ быковъ. До сихъ поръ аргентинскій скотъ уступалъ по качеству мяса сѣверо-американскому, но съ недавняго времени скотоводы стали сдабривать кормъ льнянымъ сѣменемъ и этимъ улучшили мясо убойнаго скота. Сравнительная дешевизна кормовъ позволяетъ аргентинскимъ скотоводамъ продавать откормленнаго быка по 6 фунт. стерл., тогда какъ сѣверо-американскій быкъ продается не дешевле 48 фунт. стер., вслѣдствіе того, что въ Сѣверной Америкѣ въ теченіе долгихъ зимнихъ мѣсяцевъ скотъ не выгоняется въ поле, а содержится на кормахъ. Произведенные въ Аргентинѣ опыты скрещиванія съ англійскими породистыми быками показали, что всѣ о ней только и говорили въ продолженіе цѣлой недѣли. Она пари выиграла и этимъ самымъ очень выросла въ глазахъ своихъ пустыхъ ухаживателей и безмозглыхъ поклонниковъ.

Казалось-бы, что этотъ кровавый случай долженъ былъ всѣхъ удалить отъ нея, она должна была стать всѣмъ противной. Вѣдь, что можетъ быть гаже женщины, играющей роль разсчетливой искусительницы, ставящей ни во что жизнь человѣка, который все-же любилъ ее, все-же сильно привязался къ ней.

Вѣдь могла она на такую чистую привязанность отвѣтить привязанностью, отказаться отъ своей глупой пошлой роли,—никому ненужнаго жестокаго пари. Вѣдь могъ-же въ ней проснуться инстинктъ женщины, никогда не могущей хладнокровно смотрѣть на влюбленнаго въ нее человѣка, могла-же она... ну, хоть сжалиться надъ своей несчастной жертвой, которую съ такимъ холоднымъ разсчетомъ обрекла на смерть...

Нѣтъ, она ни на минуту не была женщиной, а съ самаго момента пари, до послѣдняго свиданія въ квартирѣ пріятеля, она была только львицей, тигрицей, заслуживающей, по моему, самаго глубокаго презрѣнія.

Въ Кіевѣ она вновь встрѣтилась съ моимъ племянникомъ, и тамъ откровенно разсказала ему весь ходъ, всѣ мельчайшія подробности этого кроваваго пари, этого ужаснаго случая.

Уже въ вагонѣ, только выѣхавъ изъ Кіева, она встрѣтилась съ молодымъ человѣкомъ, который сразу обратилъ на себя ея вниманіе. Она на немъ и думала остановиться. Онъ былъ молодъ, красивъ, повидимому, богатъ, какъ разъ подходилъ подъ того кавалера, котораго она мысленно себѣ рисовала во все время сборовъ въ дорогу.

— Но я не избрала его, потому только, что не желала слышать упрековъ—объясняла она племяннику, еще скажутъ, что въ вагонѣ, въ дорогѣ со всякимъ можно легко знакомиться: путешествующій радъ всякому знакомству.

Нѣтъ, подумала я, доѣду до Харькова, здѣсь, навѣрное, сумѣю подцѣпить не хуже кавалера. А тотъ дорожный такъ и растаялъ. Я опытная, я сейчасъ-же видѣла, что онъ скоро будетъ въ моей власти, да, повторяю, счастье его уже было такое—„отпустила его“...

Да, ловкая она женщина. Пріѣхавъ рано утромъ въ Харьковъ, куда она часто ѣздила съ однимъ изъ своихъ постоянныхъ ухаживателей Нагорѣловымъ, она выбрала себѣ въ лучшей гостинницѣ лучшій домеръ,

Наряды у нея были чудные. Достаточно вамъ сказать, что послѣ одной стычки, очень впрочемъ для Варвары чувствительной, она пріобрѣла себѣ на 17 тыс. брилліантовъ. Нагорѣловъ ее однажды пребольно отколотилъ за то, что она измѣнила ему съ его-же товарищемъ инженеромъ, а потомъ въ знакъ примиренія и купилъ ей брилліанты. Съ утра она уже бывала всегда богато одѣта; выѣзжала на рысакахъ и всегда одна-одинешенька. Она знаете-ли, окружила себя особой таинственностью, что тоже вашему брату нравится...

На ловца, говорятъ, и звѣрь бѣжитъ.

Скоро за ней сталъ слѣдить такой субъектъ, который вполнѣ могъ удовлетворить ея самолюбіе. Молодой, красивый, интеллигентный, принятый въ лучшемъ обществѣ, сынъ, да еще единственный, богатыхъ родителей, которые въ немъ души не чаяли.

Однимъ словомъ, такой молодецъ, что съ успѣхомъ мого-бы у насъ играть первыхъ любовниковъ.

Этотъ юнецъ могъ-бы сдѣлать блестящую партію. Онъ служилъ въ первоклассномъ харьковскомъ банкѣ и всюду выдѣлялся, какъ приличный красивый и славный молодой человѣкъ,

Когда только товарищи увидѣли, кѣмъ этотъ красавецъ начинаетъ ухаживать, они сейчасъ-же разсказали ему про похожденія его чаровницы, предостерегали его, посылали ему анонимныя письма. Онъ ко всему оставался равнодушенъ, а ею все больше и больше интересовался, слѣдилъ за ней, и все больше и больше путался въ разставленныя ею сѣти. Варвара внѣ себя, въ восторгѣ отъ такой побѣды, очень ловко играла съ этимъ бѣднымъ юнцемъ, долго съ нимъ совершенно будто не желала знакомиться и относилась къ нему очень холодно. Все это еще сильнѣй его подзадаривало.

— Марія Михайловна, вашъ выходъ. Василиса прервавъ разсказъ, вышла на сцену, чтобы докончить пьесу,

III.

По окончаніи пьесы Василиса, которую Іоаннъ приказалъ похоронить въ одинъ гробъ съ Андрюшей, пошла со мной домой и по дорогѣ разсказывала мнѣ окончаніе этого пари.

— Какъ она влюбила бѣдняжку въ себя, я передать вамъ не смогу, но скоро всѣмъ стало ясно, что она окончательно покорила этого юнца.

Онъ всюду съ ней являлся, гордо и побѣдоносно осматривалъ своихъ знакомыхъ. Они вмѣстѣ въ театрѣ бывали, вмѣстѣ въ городѣ ѣздили.

Отецъ несчастнаго, видя, что сынъ губитъ себя, старался всѣми силами образумить его, уговорить его, бросить эту подлую женщину, но ничего не могъ сдѣлать. Юноша давалъ слово отцу, что пойдетъ къ ней въ послѣдній разъ, чтобы только проститься съ ней; онъ и являлся къ ней иногда съ такимъ намѣреніемъ, но тутъ она пускала въ ходъ всѣ свои чары, ласкалась къ нему нѣжнѣе обыкновеннаго, цѣловала жарче...

Онъ не могъ вырваться изъ ея объятій, да и не желалъ уже, вѣроятно: слишкомъ дорога она ему была.

Онъ какъ будто выслушивалъ всѣ нареканія, которыя сыпались на его обольстительницу, но, вслѣдъ за этимъ, сейчасъ-же ходилъ къ ней за разъясненіями и уходилъ скоро, очарованный и счастливый. Что и говорить—юность, неопытность, да вѣдь и она ловкая интригантка была, умѣла таки околдовать бѣдняжку.

Наконецъ, отецъ увидѣлъ, что здѣсь разыгрывается серьезная исторія, что кіевская кокотка можетъ погубить его сына. Улучивъ минутку, старикъ, знаете-ли, самъ къ ней явился и просилъ, умолялъ ее не губить сына.

— Что вамъ въ немъ, я заплачу вамъ, только удалите его отъ себя, онъ все изъ-за васъ забылъ—и домъ и службу...

Слова старика нисколько не тронули холодную и разсчетливую женщину. Ей очень понравилось, что и къ ней, какъ къ Маргаритѣ Готье, отецъ Армана пришелъ и умолялъ ее пощадить сына.

Въ этомъ она уже видѣла побѣду, видѣла уже, какъ сильно очарованіе ея. Но кіевская барыня не чета была Маргаритѣ. Она говорилу отцу, внутренне торжествуя, что она сына не держитъ, онъ ей и не нуженъ, онъ самъ упрашивалъ ее познакомиться и т. д.

Что затѣмъ произошло между ею и отцомъ такъ и осталось неизвѣстнымъ. Она объ этомъ свиданіи даже своему молодому кавалеру не сказала, боясь какъ-бы онъ не придалъ большого значенія визиту отца.

Послѣ этого крайняго средства отецъ объявилъ сыну, чтобы онъ покончилъ свои похожденія съ Варварой Ивановной, что объ этомъ, какъ о громкомъ скандалѣ, говорятъ всюду въ городѣ, что...

Старикъ не могъ докончить фразы. Онъ залился слезами и просилъ мальчика образумиться.

— Что ты съ нами дѣлаешь, Ваня, вѣдь ты одинъ у насъ, за что ты позоришь насъ.

— Батюшка, вы напрасно о ней такого дурного мнѣнія. Она всюду съ ней являлся, гордо и побѣдоносно осматривалъ своихъ знакомыхъ. Они вмѣстѣ въ театрѣ бывали, вмѣстѣ въ городѣ ѣздили.

Отецъ несчастнаго, видя, что сынъ губитъ себя, старался всѣми силами

Новости газетъ и журналовъ.

Душистая фіалка.

Такъ озаглавлено помѣщенное въ журналѣ „La France Africaine“, за февраль 1895 г., стихотвореніе Рене Кейо (Renée Cayeux), посвященное Ея Императорскому Величеству Вдовствующей Императрицѣ Маріи Ѳеодоровнѣ.

„Словно трауръ Вашъ Высокій
„Краски всѣ мои темнитъ;
„На листочкахъ блещутъ капли
„Горькихъ слезъ, а не росы:
„Въ эти дни изъ глазъ народа
„Скорбью вызвана онѣ!
„Пусть мое благоуханье,
„Какъ сочувствіе печали,
„Съ Вашей горестью совѣстно.
„Вмѣстѣ съ пышными вѣнками,
„Этой данью скорбныхъ націй,
„Тѣ-ж ъ и чувства выражаю.
„Я мала, я неизвѣстна
„Тамъ... у Вашего подножья, —
„Но, однако-существую,
„И росту въ чисел огромномъ!
„Только день средь полнѣ цвѣточныхъ
„Похоронного кортежа
„Я пробуду... и завяну...
„Но какъ горя выразитель,
„Но какъ искренность, какъ правда,
„Какъ неблестящая славѣ
„Я цвѣсти не перестану
„Вѣчно съ памятью о Немъ“.

Кучная прошлаго столѣтія.

Крестьяне по своимъ земельнымъ тяжбамъ представляютъ не рѣдко въ уѣздные съѣзды, въ видѣ доказательствъ, не мало старинныхъ актовъ. Къ одному дѣлу харьковскаго уѣзднаго съѣзда, какъ сообщаетъ „Ю. К.“, представлена слѣд. „купчая“, совершенная въ 1791 году.

„Харьковскаго округа, села Липецъ, войсковымъ обывателемъ Иваномъ Федоровымъ, сыномъ Евтушенко, въ родѣ своемъ, послѣднимъ, который, продалъ свое дворовое мѣсто съ постройками поѣзщику П. Евтушенко, обязывается за себя и за наслѣдниковъ „въ оной дворъ и строеніе не вступаться, отъ вступниковъ и просителей очищать, а буде посѣщеніемъ моимъ или наслѣдниковъ моихъ тотъ дворъ отъ него, Назара, или наслѣдниковъ его по какимъ законнымъ управленіямъ отойдетъ, то взять ему, Назару, съ меня, Ивана, и наслѣдниковъ моихъ всѣ свои данцыя и пошлинныя деньги всѣ сполна, а за убытки по указамъ“. Дальше видно, что купчая эта совершена Харьковскаго намѣстничества въ палатѣ гражданскаго суда, гдѣ продажу и покупщику была объявлена указъ 1762 года іюля 26 дня „о не утайкахъ пошлинъ“, тутъ же съ нихъ взысканы слѣдующіе сборы: „съ письма 30 к., отъ записи 5 к., за переносъ страницъ 5 к., на расходъ 6½ копѣекъ“.

Современныя нотаріальныя купчія немногимъ дороже обходятся.

Рѣдкій труженикъ.

Отъ времени до времени въ обществѣ и народѣ выдвигаются люди удивительно благороднаго характера. Въ одной изъ народныхъ школъ на сѣверѣ Слободского уѣзда, въ т.-наз. Синегорскомъ краѣ, учительствуетъ бывшій инспекторъ нар. училищъ Самарской губ. 65-лѣтній старикъ П. Ф. Кинзе. До сообщенію корреспондента «Волж. Вѣстника»,

г. Кинзе отказался отъ казенной пенсіи до тѣхъ поръ, пока силы позволятъ ему работать и зарабатывать хлѣбъ. Этотъ рѣдкій труженикъ весь поглощенъ своего школою. Послѣ дневныхъ занятій г. Кинзе устраиваетъ для дѣтей игры и другія развлеченія. Однимъ бѣднымъ ученикамъ и ученицамъ онъ заводитъ обувь, другимъ—платье и т. д. Самъ г. Кинзе ведетъ совсѣмъ спартанскій образъ жизни одѣвается весьма непрезентабельно, спитъ на полу на войлокѣ“.

Какими пустяками занимается провинція?

Редакція „Церк. Вѣстн.“ получила запросъ: Позволительно-ли священику во время богослуженія имѣть особую прическу—такъ, что одна половина лежитъ по плечамъ, а другая виситъ спереди по грудь? На этотъ курьезный запросъ, свидѣтельствующій о безпомощности провинціаловъ даже въ такихъ «вопросахъ», редакція духовнаго журнала отвѣчаетъ:

„Не лучше-ли бы соблазняющемуся такими пустяками повнимательнѣе слѣдить за богослуженіемъ, чѣмъ ставить въ вину священнику совершенно случайное, по всей вѣроятности, расположеніе его волосъ.

Еще о женскомъ вопросѣ.

Тому-же журналу пришлось коснуться «женскаго вопроса».

Дама состоитъ предсѣдательницей церковно-приходскаго попечительства, а теперь хотѣла быть дѣйствительнымъ членомъ вновь устраиваемаго братства, т.-е. тов. предсѣдателя, секретаремъ, или казначеемъ. Можетъ-ли онъ занимать подобную должность? Оказывается, по свѣдѣніямъ газеты, ни одну изъ этихъ должностей, но исключая и нѣмѣ-ко занимаемой, она не можетъ занимать безъ разрѣшенія святѣйшаго синода. Святѣйшій-же синодъ давнѣ отклонилъ всѣ подобныя представленія, сд

цы возможнаго. *Всякій честный человѣкъ* скажетъ, что другого рѣшенія коммисіи быть не можетъ. Ergo, всякій, не признающій высокихъ достоинствъ г. Гордѣева, *человѣкъ не честный*,—относится это и къ тѣмъ членамъ коммисіи, которые сочувствуютъ антрепризѣ г. Супруненко. Нужно имѣть очень своеобразное понятіе о честности, чтобы бросать такое обвиненіе.

Мы совѣтуемъ коммисіи, закончить „Нов. Тел.," неподдаваться *ухищреніямъ, подвохамъ*, протекціямъ, не терять ни одного часа, „разрѣшить вопросъ немедленно".

Ну что-жъ, гг. члены коммисіи, торопитесь, подпишите контрактъ и непремѣнно съ г. Гордѣевымъ, иначе вамъ плохо будетъ, и вы нечестными людьми прослывете!

* * *

Издатель московскихъ „Театр. Извѣстій", очевидно, ярый мазинистъ и всякое слово противъ короля тенноровъ считаетъ личнымъ для себя оскорбленіемъ. Заявленіе мое, что голосъ Мазини потерялъ первоначальную свѣжесть, г. Петровичъ находитъ преступленіемъ и ссылается на отзывы гг. Иванова и Баскина, что Мазини въ настоящее время положительно лучше, чѣмъ когда либо. Г. Петровичъ въ своемъ увлеченіи можетъ ссылаться на кого ему угодно, а фактъ все-таки остается фактомъ, и это лучше всего подтверждаютъ теперешніе, далеко не всегда полные сборы на петербургскихъ спектакляхъ съ участіемъ Мазини.

Г. Петровичъ можетъ восторгаться сколько ему угодно и я не возражалъ-бы, если-бы не та оригинальная посѣпливость, съ которой „Нов. Тел." перепечаталъ замѣтку „Театр. Изв.", и не то заглавіе которое онъ далъ этой перепечаткѣ:

Справедливый отзывъ о сотрудникѣ „Од. Нов." М. Яр.

Можетъ быть, этотъ отзывъ и справедливъ, это дѣло личнаго взгляда и убѣжденія, но зачѣмъ-же „Нов. Тел." *цѣликомъ* перепечатывая *справедливую* замѣтку „Театр. Изв.", въ одномъ мѣстѣ выбрасываетъ нѣсколько словъ.

Въ „Театрал. Извѣстіяхъ" напечатано:

„Порицанія заслуживаетъ редакторъ, позволяющій своему талантливому и толковому въ извѣстныхъ вопросахъ сотруднику и т. д."

Въ „Нов. Тел." перепечатано:

„редакторъ, позволяющій своему сотруднику и т. д.

Я очень благодаренъ г. Петровичу за отзывъ, котораго я не заслуживаю, и въ то-же время не могу не указать „Нов. Тел.", что всякая перепечатка пріобрѣтаетъ другой характеръ, если изъ нея умышленно выбрасываются отдѣльныя слова. Прилично-ли это?

М. Яр.

МѢСТНЫЯ НОВОСТИ.

Чтеніе въ одесской духовной семинаріи. Вчера, въ $12^1/_2$ ч. дня, въ одной изъ классныхъ комнатъ одес. духовной семинаріи состоялось продолженіе чтенія бывшаго 26 февраля и 19-го марта: «О святой землѣ и дѣятельности въ ней Императорскаго православнаго палестинскаго общества», устраиваемаго по благословенію высокопреосвященнаго Іустина, архіепископа херсонскаго и одесскаго, состоящимъ подъ предсѣдательствомъ его высокопреосвященства одесск. отдѣломъ этого общества. Читалъ уполномоченный Императорскаго правосл. палест. общества въ Одессѣ М. И. Осиповъ. На чтеніи присутствовали его высокопреосвященство архіепископъ херсонскій и одесскій Іустинъ, ректоръ семинаріи протоіерей о. М. Чепига, преподаватели, воспитанники и многіе частные слушатели. Чтенію предшествовало исполненіе хоромъ воспитанниковъ «Царю небесный», по окончаніи котораго М. И. Осиповъ въ популярномъ изложеніи обрисовалъ причины зарожденія Палест. правосл. общества и о дальнѣйшемъ его развитіи въ теченіе 12-ти лѣтняго его существованія. Затѣмъ лекторъ коснулся историческо-описательной стороны церкви св. Маріи Магдалины въ Геесиманіи, раскопокъ на русскомъ мѣстѣ близъ храма св. Гроба Господня и освященія построеннаго обществомъ на этомъ мѣстѣ русскаго дома, поддержанія православія въ св. Землѣ, положенія монастырей и церквей въ Палестинѣ и причины упадка ихъ, крайней бѣдности православной церкви св. Георгія въ Эрѣ и православной церкви въ Тиверіадѣ, православныхъ дѣтей въ еврейскихъ школахъ, печальнаго положенія анахоретовъ въ Іорданской пустынѣ и абиссинскихъ монаховъ въ Іерусалимѣ; почитаніи св. Георгія въ Палестинѣ, причинѣ, вызвавшихъ поклоненіе мусульманъ Божіей Матери и, наконецъ, праздника Божіей Матери въ Іерусалимѣ. Въ срединѣ чтенія хоръ воспитанниковъ одес. дух. семинаріи исполнилъ догматикъ восьмого гласа «Царь небесный за человѣколюбія на земли явился и съ человѣки поживе». Въ заключеніе, лекторъ сказалъ: «Да не смущается сердце желающихъ содѣйствовать благому православному русскому благородному жертвы, ибо каждая отъ сердца данная жертва вознаградитъ благодарною молитвою, какъ русскихъ богомольцевъ, такъ и единовѣрныхъ намъ палестинскихъ жителей у животворящаго Гроба Іисуса Христа, даровавшаго намъ животъ вѣчный». Хоръ исполнилъ «Достойно есть» кіевскаго распѣва.

Слѣдующія чтенія предполагаются въ сентябрѣ тек. года. Чтенія будутъ иллюстрироваться тѣневыми картинами.

* * **Въ числѣ депутацій** прибывшихъ въ Петербургъ для выраженія всеподданѣйшихъ поздравленій Ихъ Величествамъ находится депутація отъ Бессарабіи. Ее составляютъ предсѣдатель губернской земской управы Н. В. Кристи, засѣдающій здѣсь въ филоксерной коммисіи, предсѣдатели уѣздныхъ земскихъ управъ В. Г. Навроцкій и Е. П. Крупенскій. Депутація привезла богатое золоченное блюдо, сдѣланное въ русскомъ стилѣ, и складень въ русскомъ стилѣ, съ эмалевыми орнаментомъ и съ образами въ серединѣ: Нерукотвореннаго Спаса, по бокамъ—св. Николая Чудотворца и царицы Александры. 15 марта, депутація въ 11 чел. представлялась министру внутреннихъ дѣлъ (всего министру представлялись 22 депутація). 15-же марта, въ 12 час. дня, какъ сообщаетъ „Нов. Вр.", всѣ бессарабцы собрались въ Петропавловскомъ соборѣ и служили панихиду у гробницы въ Бозѣ почивающаго Императора Александра III. Тутъ находились: бессарабскій губернаторъ А. П. Константиновичъ, губернскій предводитель дворянства И. Е. Катаржи, уѣздные предводители Ѳ. С. Семиградовъ и князь П. М. Кантакузенъ, представители земства, дворяне, бессарабскіе землевладѣльцы гг. Лишины и др.

* * **Очередное общее собраніе** членовъ одес. общества взаимнаго страхованія состоялось вчера, въ 12 час. дня, въ Биржевомъ залѣ. За болѣзнью предсѣдателя общества Г. Х. Никнича, собраніе открылъ предсѣдатель наблюдательнаго комитета Ю. Г. Лавинскій. По 25 § устава общества, собраніе можетъ состояться при наличности не менѣе 100 членовъ, а въ настоящее собраніе представлено 134 кол.

— Теперь приступимъ къ избранію предсѣдателя собранія,—предлагаетъ Ю. Г. Лавинскій.

— Васъ... Лавинскаго...

Ю. Г. Лавинскій изъявляетъ согласіе. Секретаремъ избраны А. С. Бѣлоусовъ, а для подсчета записокъ—гг. Соколовъ, Морозовъ, Кузнинъ, Розенъ, Умѣстный, Серебряный и др. Затѣмъ, приступили къ очереднымъ дѣламъ. Отчетъ общества за минувшій годъ единогласно принятъ. Отчетъ, между прочимъ, констатируетъ, что дѣла общества развиваются, не смотря на происки «друзей». Къ началу 1894 г. на рискъ общества состояло имуществъ на 41.459.426 р., а къ 1-му января 1895 г. имуществъ было на 42.688.202 р., такъ что увеличеніе составило 1.228.776 р. Утвержденъ также журналъ общаго собранія 1894 г.

Единогласно принятъ слѣд. докладъ соединеннаго присутствія правленія и наблюдат. комитета о предстоящемъ съѣздѣ союзныхъ обществъ по перестрахованію рисковъ.

Правленіе пензенскаго общества, въ виду окончанія 1 янв. 1896 г. 3-лѣтняго срока союзнаго договора, обратилось ко всѣмъ союзнымъ обществамъ съ предложеніемъ созвать съѣздъ, для чего назначить время и мѣсто его. Союзныя общества изъявили согласіе созвать съѣздъ въ Пензѣ въ одинъ изъ лѣтнихъ мѣсяцевъ тек. года. Вмѣстѣ съ тѣмъ, объ этомъ увѣдомлены были всѣ существующія общества вз. страхованія на тотъ случай, если-бы они признали полезнымъ также принять участіе въ съѣздѣ, такъ и для того, чтобы привлечь ихъ къ союзу. Послѣднее обстоятельство вызвано тѣмъ, что нѣкоторыя общества, не состоящія пока еще въ союзѣ по перестрахованію, сдѣлали замѣчанія по поводу „соглашенія", выработаннаго въ Пензѣ 20 іюля 1892 г.

Помимо союзнаго съѣзда въ этомъ же году предполагается также въ Петербургѣ общій съѣздъ представителей отъ всѣхъ обществъ вз. страхованія.

Соединенное присутствіе правленія и наблюдат. комитета находитъ, что съѣзды представителей отъ гор. обществъ весьма полезны и желательны, такъ какъ они являются необходимыми условіями успѣшнаго развитія вз. страхованія; предстоящій съѣздъ въ Пензѣ послужитъ къ большему объединенію вз. обществъ, а вмѣстѣ съ тѣмъ и къ расширенію союза по перестрахованію, такъ какъ только тогда вз. общества сдѣлаются достойными конкуррентами акціонерныхъ обществъ, когда вз. страхованіе коснется и тѣхъ городовъ, гдѣ обывателямъ приходится теперь расплачиваться увеличенной преміей. Поэтому, соединенное присутствіе предлагаетъ общему собранію предоставить присутствію изъ своей среды выбрать представителя отъ общества для принятія участія въ съѣздахъ въ общемъ (въ Петербургѣ) и частномъ (въ Пензѣ), открывъ кредитъ для этой цѣли въ суммѣ до 500 руб.

Точно также единогласно принята смѣта на текущій годъ, не измѣняющаяся уже 9 лѣтъ, не смотря на увеличившуюся работу въ обществѣ.

Членъ общества *Вальцъ* предлагаетъ ассигновать извѣстную сумму изъ прибылей общества вз. страхованія на всероссійскій памятникъ въ Бозѣ почившему Императору Александру III въ Москвѣ. *Ю. Г. Лавинскій* формулируетъ это предложеніе въ томъ смыслѣ, чтобы соединенному присутствію предоставлено было опредѣлить сумму. *Г. В. Добровольскій* находитъ это неудобнымъ и предлагаетъ самому обществу назначить сумму въ 500—1000 руб. Собраніе единогласно постановило ассигновать 1000 руб.

Въ концѣ засѣданія состоялись выборы. Записками предложены: въ *члены правленія* вмѣсто Г. М. Бодаревскаго и Г. В. Добровольскаго:

Добровольскій 176	Бѣлоусовъ 4
Бодаревскій 165	Болгаровъ 1
Тройницкій 4	Ткаченко 2

Въ *кандидаты къ членамъ правленія* вмѣсто Е. Я. Скорнякова:

	Поповичъ 111
	Бѣлоусовъ 2
	Умѣстный 1

Въ *члены наблюдательнаго комитета* вмѣсто Ю. Г. Лавинскаго, Г. Н. Троицкаго и А. Н. Мандражи:

Лавинскій	155	Тройницкій	139
Мандражи	156	Маткевичъ	3
Морисовъ	5	Девяткинъ	6
Ѳедоровъ	5	Ставро	1
Бѣлоусовъ	13	Кукуль	5
Болгаровъ	7	Чепинскій	3
Ткаченко	11	Умѣстный	6
Паличенко	1	Ошмудовъ	1

По поводу предложенія г. Ошмудова въ члены наблюдательнаго комитета заявлено было, что онъ не состоитъ членомъ общества, а потому не можетъ баллотироваться. Остальныя лица, не помѣченныя ниже, отказались отъ баллотировки.

Единогласно постановлено выдать служащимъ вознагражденіе въ размѣрѣ 3.200 руб. по примѣру прошлаго года.

Баллотировались и получили: 1) въ *члены правленія*: Добровольскій 178—31, Бодаревскій 184—25. 2) Въ *кандидаты къ членамъ правленія*: Поповичъ 140—65. 3) Въ *члены наблюдательнаго комитета*: Лавинскій 144—61, Мандражи 155—51, Тройницкій 152—53, Девяткинъ 81—126.

Такимъ образомъ, избранными оказались всѣ, за исключеніемъ г. Девяткина.

* * **Общее собраніе акціонеровъ** одесск. учетнаго банка состоялось вчера въ собственномъ помѣщеніи подъ предсѣдательствомъ К. С. Стамерова. Право голоса въ общемъ собраніи имѣли слѣд. лица:

С. И. Ралли 699 акцій 5 гол., Ф. П. Родоканаки 131 акцій 4 гол., О. Хаисъ 92 акціи 3 гол., И. С. Ралли 100 акц. 4 гол., М. И. Маврогордато 25 акц. 1 гол., А. И. Тработин 50 акц. 2 гол., К. С. Стамеровъ 43 акц. 2 гол. Г. М. Вегери 30 акц. 2 гол., М. М. Кожевниковъ 27 акц. 1 гол., В. Питкисъ 19 акц. 1 гол., М. И. Гилевичъ 10 акц. 1 гол., В. К. Песпасъ 10 акц. 1 гол., Е. С. Ралли 12 акц. 1 гол., Ю. С. Ралли 10 акц. 1 гол., Д. И. Мавро 10 акц. 1 гол., Д. Петроньло 40 акц. 2 гол., всего 16 акціонеровъ, имѣющихъ 1310 акцій—32 голоса.

Въ своемъ докладѣ собранію правленіе говоритъ слѣдующее:

Судя по блестящему урожаю двухъ послѣднихъ лѣтъ и небывалому отпуску зерновыхъ продуктовъ, превысившему въ 1894 г. 150000000 четв., слѣдовало-бы ожидать для Одессы, если не серьезнаго подъема ея благосостоянія, то покрайней мѣрѣ осязательнаго улучшенія того стѣсненнаго положенія, въ которомъ она находилась въ предшествовавшіе годы. На дѣлѣ-же вышло совсѣмъ иное. Одесса не только поправилась по видимому еще хуже, и жалобы на застой и стѣсненіе раздаваются и чаще, и громче прежняго. Объяснить такое ненормальное явленіе можно лишь исключительными обстоятельствами и теперешними переходными состояніемъ экономическаго положенія страны.

Хлѣбная торговля приняла новое направленіе, вслѣдствіе котораго Одесса сдѣлалась не сборнымъ пунктомъ для экспорта, а лишь передаточной станціей, чрезъ которую зерновые продукты проходятъ какъ-бы транзитомъ, а потому при существовавшихъ низкихъ цѣнахъ нажива отъ нея была самая ничтожная; другіе-же источники обогащенія значительно оскудѣли, такъ что подъ временемъ всеоружствующихъ налоговъ, въ покупной силѣ народа произошло послѣдовало замѣтное сокращеніе повлекшее за собой упадокъ торговли и промышленности. Это замѣтно повсюду, но нигдѣ такъ рельефно не выступаетъ, какъ въ Одессѣ, населеніе которой, и болѣе чутко, и болѣо подвижно, чѣмъ въ другихъ мѣстахъ. Понятно, что при такихъ обстоятельствахъ, рискъ, съ которымъ неизбѣжно сопряжена дѣятельность банка, увеличился, а находимость пріятныхъ послѣдствіе усилившейся конкурренціи, уменьшилась; утѣшительно впрочемъ, что банкъ удержалъ то положеніе, которое прежде занималъ, а общій оборотъ въ 1894 г. даже превысилъ предшествующіе годы, достигнувъ 118704621 р. 19 к. противъ 115055519 р. 33 к. въ 1893 г., 104800 729 р. 60к. въ 1892 г.

Въ частности: по учету векселей операціи значительно сократились и процентовъ въ 1894 г. получено 198340 р. 19 к. противъ 270375 р. 14 к. въ 1893 г. Объясняется это отчасти тѣмъ, что по теперешнимъ тяжелымъ временамъ приходилось быть осторожнѣй въ пріемѣ векселей, а главное, облегченіемъ доступа къ учету въ госуд. банкѣ и происшедшимъ вслѣдствіе этого пониженіемъ взимаемаго процента. Вслѣдствіе усилившейся конкурренціи, сократились и ссуды подъ % бумаги, давши % всего 49471 р. противъ 54366 р. 13 к., за то ссуды подъ товары увеличились и въ 1894 г. выдано 2747660 р. противъ 1880120 р. въ 1893 г., но научившіе горькимъ опытомъ прежнихъ лѣтъ, залогодатели не задерживали товара, а потому не смотря на то, что взимаемый процентъ остается безъ перемѣны, получено въ 1894 г. всего 41902 р. 92 к. противъ 56147 р. 81 к. По спеціальнымъ текущимъ счетамъ операціи увеличились и процентовъ получено 148094 р. 27 к. противъ 117981 руб. 61 к. въ 1893 г.

Къ сожалѣнію, вслѣдствіе тяжелыхъ потерь, какъ здѣсь, такъ и въ кишиневскомъ отдѣленіи, пришлось списать въ убытокъ около 70.000 р., такъ что конечный результатъ операціи 1894 г. выразился въ чистой прибыли 131808 р. 68 к., которую правленіе предложитъ распредѣлить слѣд. образомъ: 10% или 13189 р. 80 к. отчислить въ зап. капиталъ; 100000 р. выдать въ дивидендъ акціонерамъ, а изъ остальныхъ 20874 р. 53 к. отчислить 4800 р. на покрытіе выданныхъ правленіемъ въ пособіе семьѣ умершаго кассира Г. К. Сгоріо (годовой окладъ его жалованья), а затѣмъ выдать, по примѣру прежнихъ лѣтъ, награду служащимъ, какъ въ банкѣ, такъ и въ отдѣленіяхъ, въ размѣрѣ мѣсячнаго жалованья, на что вмѣстѣ съ отчисленіемъ изъ чистой прибыли въ пользу директора банка, потребуется 11.900 р. 94 к. и останется 4.173 р. 59 к., которые нужно перенести на 1895 г. для причисленія къ прибыли за этотъ годъ.

Собраніе приняло эти предложенія, также принята смѣта на текущій годъ. Членами правленія избраны вмѣсто выбывшихъ по очереди М. М. Кожевниковъ и А. И. Тработти—тѣ-же. Кандидатомъ къ членамъ правленія избранъ И. П. Синадино. Депутатами избраны: вмѣсто совершенно оставившаго Одессу г. Сепича и выбывшаго по очереди Д. И. Мавро—этотъ послѣдній и г. Петропуло.

* * **Общество вспомоществованія въ город. народ. училищахъ.** Вчера, въ 1 часъ дня, въ помѣщеніи город. управы подъ предсѣдательствомъ учителя Т. С. Степанова состоялось собраніе учредителей общества вспомоществованія учащимся въ город. народныхъ училищахъ, для пересмотра проекта устава общества примѣнительно къ утвержденному нормальному уставу обществъ этого рода. Въ прошломъ году былъ посланъ чрезъ г. одесск. градоначальника на утвержденіе правительства проектъ устава общества вспомоществованія учащимся въ город. народныхъ училищахъ, выработанный учредителями общества. Въ ноябрѣ прошлаго года послѣдовало утвержденіе министерствомъ внутреннихъ дѣлъ, по соглашенію съ министерствомъ народнаго, просвѣщенія и оберъ-прокуроромъ святѣйшаго синода, нормальнаго устава обществъ вспомоществованія нуждающимся учащимся. Вслѣдствіе этого—хозяйственный департаментъ министерства внутреннихъ дѣлъ, возвращая представленный для утвержденія проектъ устава общества для пособія учащимся въ начальныхъ училищахъ, содержащихся на средства одесск. город. общ. управленія и въ церковно-приходскихъ школахъ г. Одессы, прислалъ г. одесскаго градоначальника предложить учредителямъ этого общества предоставить проектъ устава примѣнительно къ утвержденному нормальному уставу обществъ подобнаго рода. Г. градоначальникъ съ своей стороны предложилъ и. д. город. головы В. Н. Лигину назначить для этой цѣли собраніе учредителей названнаго общества. Въ собраніи былъ представленъ проектъ устава согласно препровожденному департаментомъ экземпляру нормальнаго устава.

* * **Домашній спектакль.** Вчера, въ 8 ч. вечера, у тайн. совѣт. Г. Г. Маразли состоялся домашній спектакль. Была исполнена трехактная салонная пьеса Александрова (Крылова) „Такъ на свѣтѣ все превратно", въ которой особенно выдѣлялись въ исполненіи m-lle К., m-lle Л. и m-me К., кн. М. и бар. Ш. Затѣмъ были поставлены превосходныя живыя картины. 1) «Римлянки» съ карт. Стефенса: 2) «Цыганка» съ картины Зичи; 3) «Сцена у семейнаго очага» въ 4 картинахъ, бар. Ф. и 4) картинная галлерея въ лицахъ, составленная Д. Въ роскошной залѣ была устроена небольшая, но необыкновенно изящно обставленная сцена, залитая электрическимъ свѣтомъ. Въ сосѣдней большой комнатѣ былъ устроенъ роскошный буфетъ. Приглашенныхъ было около 200 человѣкъ, представляющихъ собою сливки одесскаго общества во всѣхъ его сферахъ. Какъ пьеса, такъ и живыя картины прошли безукоризненно, особенно хороша была картинная галлерея, которая вызвала полный восторгъ зрителей. Вообще вечеръ доставилъ истинное эстетическое наслажденіе присутствовавшимъ, которые отъ души благодарили радушнаго и гостепріимнаго хозяина, съумѣвшаго не только доставить большое удовольствіе своимъ гостямъ, но и обворожить ихъ своимъ любезнымъ и заботливымъ вниманіемъ.

* * **Первая народная читальня.** Намъ не разъ приходилось указывать, что сооруженная нѣсколько лѣтъ тому назадъ на средства т. сов. Г. Г. Маразли первая безплатная народная читальня не вмѣщаетъ всѣхъ желающихъ пробыть тамъ часъ—другой за чтеніемъ. Часто можно видѣть цѣлыя кучи дѣтей, ожидающихъ подолгу отсрели. На это было обращено вниманіе и было рѣшено выдавать книги для чтенія на домъ съ цѣлью уменьшенія числа читающихъ въ самой читальнѣ. Выдача книгъ на домъ открылся со 2-го дня св. Пасхи. Гор. управа на днях утвердила правила, выработанныя завѣдывающимъ читальней. По правиламъ, книги будутъ выдаваться безплатно всѣмъ жителямъ одес. градоначальства ежедневно и въ праздничные дни, исключая лишь 3—4 дней важнѣйшихъ праздниковъ. На домъ будутъ выдаваться книги по особымъ каталогамъ, но не больше одной; повременныя изданія текущихъ полумѣсяцевъ и справочныя книги не будутъ выдаваться. Желающіе брать книги на домъ должны представлять залоги или поручительства. Книги, взятыя на домъ, должны быть возвращены въ 15 дневный срокъ, но требованіе можетъ быть возобновлено еще на 15 дней, если на нихъ не послѣдовало заявленій другихъ лицъ. Лица, не возвратившія своевременно взятыхъ книгъ платятъ штрафъ за каждый просроченный день: за книгу стоимости до 1 руб.—1 коп., 2 руб.—2 коп. и т. д. Залогъ отъ 20 коп. до 10 руб. Поручительства принимаются отъ гласныхъ думы, служащихъ на государственной и общественной службѣ, священнослужителей, учителей и учительницъ (за учениковъ и учениць), домовладѣльцевъ, хозяевъ мастерскихъ и промышленныхъ заведеній, отъ завѣдывающаго читальней и лицъ ему извѣстныхъ. Поручительства принимаются только на 6 мѣсяцевъ. Читатели, въ семьѣ которыхъ обнаружилась заразная болѣзнь, (корь, скарлатина, оспа, дифтеритъ и проч.), обязаны заявить объ этомъ завѣдывающему читальней для принятія необходимыхъ мѣръ къ предотвращенію распространенія заразы при посредствѣ находящихся въ обращеніи книгъ. Выдача книгъ на домъ, несомнѣнно, принесетъ большую пользу. Было-бы желательно, чтобы подъ читальню было еще отведено помѣщеніе, гдѣ нынѣ находится училище, которое можетъ быть переведено въ другое мѣсто.

* * **Отъѣздъ д. с. с. Козловскаго.** Находившійся въ Одессѣ уполномоченный министерства финансовъ д. с. с. Козловскій третьяго дня выѣхалъ въ Петербургъ.

* * **На мѣсто** состоящихъ нынѣ въ одесскомъ военно-окружномъ судѣ временными членами: 13 стрѣлковаго полка подполковника Кушлинскаго и очаковскаго резервнаго пѣхотнаго баталіона капитана Ѳфимовича, назначаются въ судъ, временными членами на періодъ съ 1 апрѣля по 1 августа, 50 пѣх. Бѣлостокскаго полка подполковникъ Севрукъ и 133 пѣх. Симферопольскаго полка капитанъ Малюга.

* * **Лекція проф. А. А. Веригo.** Третьяго дня въ залѣ коммерческаго училища состоялась лекція проф. А. А. Веригo „о принасовѣдѣніи". Вначалѣ лекціи, лекторъ указалъ на химическій составъ пищевыхъ веществъ и напитковъ и роль азота, водорода, углерода и проч. въ общей экономіи элементовъ природы. Затѣмъ, лекторъ коснулся того, что абсолютно чистой воды не бываетъ, и что послѣдняя постоянно содержитъ въ себѣ въ растворенномъ видѣ различныя соли, причемъ чаще всего встрѣчается известь. По количеству растворенной извести вода бываетъ либо такъ называемая жесткая или мягкая. Первое названіе носитъ тѣ воды, которыя содержатъ въ себѣ много частей извести; тѣмъ меньше такихъ частей, тѣмъ вода дѣлается мягче. При этомъ профессоръ указалъ на то, что вода, имѣющая 20 проц. извести должна считаться хорошей для употребленія. Относительно дністровской воды лекторъ заявилъ, что она въ лѣтніе мѣсяцы содержитъ въ себѣ 8 проц. извести, а въ зимніе 12 проц. Употребленіе жесткой или мягкой воды въ хозяйствѣ имѣетъ большое значеніе: такъ, напр., если заварить чай въ одинаковомъ количествѣ въ жесткой и мягкой водѣ, то настой при мягкой водѣ получается болѣе крѣпкій. Затѣмъ, если взять бобы, которые скоро разваариваются, но кипятить ихъ въ жесткой водѣ, то даже черезъ $3^1/_2$ часа они плохо разварятся. Далѣе, лекторъ привелъ еще рядъ подобныхъ примѣровъ и перешелъ къ опредѣленію химическаго состава молока. Составъ средняго коровьяго молока заключаетъ въ себѣ 87,5 проц. воды и 12,5 проц. другихъ веществъ, изъ которыхъ казеинъ является самымъ главнымъ. Напр., въ ведрѣ молока 12 проц. веществъ распредѣляются слѣд. образомъ: жиръ составляетъ 408 гр. казеинъ 468 гр., молочнаго сахару и др. солей 540 гр. Въ отдѣльности, казеинъ, составляетъ 4 гр. всего состава молока, сахарнаго $4^1/_2$, жира 3,4, и 0,7 проч. солей. Бѣлый цвѣтъ молока зависитъ отъ жировыхъ капель, которыхъ въ немъ значительное количество. На этомъ лекція была закончена. Въ слѣдующей лекціи, профессоръ обѣщалъ сообщить о свойствахъ и качествахъ молока.

* * **Лекціи по химіи на фотографическихъ курсахъ.** Со второй недѣли Великаго поста началось чтеніе лекцій по химіи для членовъ фотографическихъ курсовъ при одес. техническомъ обществѣ. Чтенія происходятъ въ большой химической аудиторіи Новороссійскаго университета; читаетъ проф. Е. Ѳ. Клименко. Всею опытною частью лекцій завѣдываетъ ассистентъ химической лабораторіи А. А. Лебединцевъ.

Въ настоящее время прочитано уже 6 лекцій. Не можемъ не обратить вниманія на одинъ изъ опытовъ, очень эффектный, произведенный на лекціи третьяго дня въ присутствіи громаднаго числа слушателей. Это опытъ одновременнаго фотохимическаго дѣйствія свѣта на фотографическую пластинку и, на смѣсь газовъ водорода и хлора. На слушателей были наведены, заранѣе установленныя камеръ-обскуры, а на экспериментальномъ столѣ стояли цилиндры со смѣсью водорода съ хлоромъ. Вспышка магнія съ одной стороны заставляла соединиться два газа со страшнымъ, пушечнымъ выстрѣломъ, а съ другой стороны—въ тотъ-же моментъ этотъ свѣтъ магнія запечатлѣлъ изображеніе всѣхъ присутствующихъ на пластинкѣ. Отпечатанные экземпляры, на которыхъ запечатлѣлся испугъ слушателей, были розданы присутствующимъ.

Кромѣ того, показывались спектры горящихъ металловъ, при чемъ предъ публикой, вооруженной спектроскопами, зажигались фальшфейера, римскія свѣчи и бенгальскіе огни различныхъ цвѣтовъ. Вообще, лекціи солидно демонстрируются опытами и привлекаютъ много публики. Читаются онѣ по четвергамъ и субботамъ, отъ 7 до 8 ч. вечера, въ зданіи университета по Преображенской улицѣ. Всѣхъ лекцій—12.

* * **Лекція Я. Ю. Бардаха.** При большомъ стеченіи публики вчера нашъ извѣстный бактеріологъ д-ръ Я. Ю. Бардахъ прочелъ лекцію о дифтеритѣ и его лѣченіи. Шумные аплодисменты долго продолжались по окончаніи лекціи.

* * **Городской голова** города Тирасполя С. Н. Тимченко вчера прибылъ въ Одессу изъ Тирасполя.

* * **Мартовскіе морсы** очень дурно повліяли на озимые всходы въ Одесскомъ уѣздѣ.

* * **О положеніи хлѣбнаго рынка** въ послѣднемъ циркулярѣ коммерч. агентства юго-запад. ж. дор. говорится слѣдующее: „вслѣдствіе продолжающейся за-границей теплой погоды, дающей надежды на хорошій урожай, заиномію рынки поддерживаются отъ какихъ-бы то ни было серьезныхъ сдѣлокъ. Этимъ объясняется затишье, воцарившееся на нашемъ хлѣбномъ рынкѣ. Кой-какія сдѣлки еще совершаются на ячмень и рожь по выполненію заранѣе совершенныхъ сдѣлокъ и отчасти на пшеницу для догрузки пароходовъ. Всѣ предложенія, сдѣланныя вчера нашими экспортерами заграничнымъ хлѣбнымъ фирмамъ, остаются отвергнуты. Но наши хлѣбопродавцы, тѣмъ не менѣе, твердо держатся прежнихъ цѣнъ, не склонялись ни на какія уступки, въ твердой увѣренности, что явится спросъ на хлѣбъ при болѣе повышенныхъ цѣнахъ".

* * **Больничные воры.** Въ числѣ служащихъ въ город. больницѣ находится, очевидно, нѣсколько воровъ, которые систематически обкрадываютъ всѣхъ, начиная отъ врачей и кончая служителями. Нѣсколько дней тому назадъ у врача 1-ой городской больницы г. Косевича совершена была кража 20 руб. и перчатокъ. Переодѣвшись въ другой пиджакъ для визитаціи больныхъ, докторъ оставилъ свой сюртукъ въ своемъ кабинетѣ и, когда черезъ нѣсколько минутъ вернулся, то обнаружилъ исчезновеніе изъ бумажника 20 руб. Характерно то, что воръ, предвидя обыскъ, ограничился тѣмъ, что вынулъ изъ портфеля деньги и затѣмъ положилъ его обратно въ карманъ. Вчера въ нашей газетѣ сообщено было о 2-хъ кражахъ въ зданіи больницы. Одна совершена у Матушанскаго другая у Пшеничникова. Въ ночь на 19 марта совершена еще одна кража. Обворовавъ во время дежурства ординаторъ больницы д-ръ Мангубъ. Воспользовавшись сномъ врача, неизвѣстный воръ похитилъ изъ кармана его жилета золотые часы съ цѣпью и, кромѣ того, снялъ запонки съ верхней сорочки. Таинственнаго вора до сихъ поръ не удалось обнаружить.

Въ квартиру Штейнберга въ д. Гаевскаго по Болгарской ул. забрались два вора, которые покушались совершить кражу. Будучи замѣчены квартирохозяиномъ воры пустились бѣжать. Одного изъ нихъ удалось задержать. Онъ оказался И. Гроссъ.

* * **Двадцатилѣтіе** служенія въ торговой фирмѣ И. С. Кошкина И. Г. Бѣлоцвитъ-Котляревскаго. Вчера служащіе этой фирмы скромно чествовали въ квартирѣ юбиляра. Ему отъ лица служащихъ поднесена икона Успенія Пресвятыя Богородицы и прекрасный серебряный кубокъ.

* * **Пріюту призрѣнія неимущихъ** къ наступающему праздику пожертвовали: Е. П. Демидова кулича (Санъ-Донато 100 руб., Д. П. Коренгевскій 20 руб.

* * **Крупная сдѣлка.** Л. И. Бродскій пріобрѣлъ у Н. А. Терещенко 3,100 акцій кіевскаго промышленнаго банка, съ платежемъ на наличныя деньги. Общая стоимость проданныхъ акцій составила около 650,000 руб.

* * **Воры конокрады** въ одесскомъ уѣздѣ не унываютъ. На дняхъ въ с. Антоново-Кодицкой, у зажиточнаго крестьянина Шило, въ 12 ч. ночи украдено 16 лошадей. Утромъ были разосланы нарочные по всѣмъ дорогамъ. Пока розыски оказались безуспѣшными. Въ другой деревнѣ, Григоровкѣ, на дняхъ ночью украдено 2 лошади.

* * **Городскія происшествія.** Въ городъ большую доставленъ неизвѣстнаго званія человѣкъ, который въ пріемномъ покоѣ скончался.

— Задержанъ А. Ф.—мать за кражу товаровъ изъ фруктовой лавки Ф. Ляпина въ д. Маврокордато по Греческой ул.

— Въ пріютѣ Мѣщанскаго на Польской ул., скоропостижно скончался С. Бабенко 60 л.

— Въ город. больницу доставленъ молодой парень Е. Кокуголь которому лошадь ударомъ копыта переломала ногу ниже колѣна.

— Въ анатомическій покой доставленъ трупъ Д. Гретчъ, который скоропостижно скончался въ банѣ Стамбурской.

— Третьяго дня, въ соборѣ, во время вечерни, похищенъ былъ изъ кармана Якова Лигвинова кошелекъ съ 50 руб.

Объ иностранныхъ страховыхъ обществахъ.

(Отвѣтъ г. Ѳ. Штерну.)

Цѣль моей прошлой замѣтки была обратить вниманіе лицъ, застрахованныхъ по таблицамъ съ накопленіемъ прибылей на ихъ полиса (въ случаѣ ихъ полисовъ).—Для болѣе наглядныхъ доказательства, что Американскія Общества сулятъ при заключеніи страхованій золотыя горы, а на дѣлѣ далеки отъ исполненія своихъ обѣщаній, позволяю себѣ привести примѣръ:

Общество „Эквитеблъ" въ видѣ приманки большаго числа страхованій при заключеніи страхованій, прежде всего, предлагаетъ проспектъ того, какія прибыли накопятся къ извѣстному сроку. Такъ, одному лицу 38 лѣтъ, въ 1873 г. выдалъ полисъ на 2000 фунт. стерлинговъ срокомъ на двадцать лѣтъ*).

Вотъ обѣщаніе при заключеніи страхованія и дѣйствительные результаты:

	Обѣщаніе.	Дѣйствительность.
1) Выкупная стоимость при истеченіи срока	2366 ф. — ш.	1451 ф. 16 ш.
2) Страхователь можетъ получить наличными, продолжая страхованіе по тойже преміи . . .	1788 ф. 6 ш.	704 ф. 2 ш.
3) Или получить сполна оплаченный полисъ на капиталъ въ.	4520 ф. **)	2570 ф. — ш.
4) Или-же сохранить полисъ на 2000 фунт. въ случаѣ смерти и пожизненный годовой доходъ въ.	143 ф. 18 ш.	71 ф. 6 ш.

Изъ этого ясно, что полиса этого рода стоютъ половину того, что было по нимъ обѣщано, а между тѣмъ страхователямъ официально говорили, что проспектъ сдѣланъ на основаніи самыхъ поблагопріятныхъ данныхъ и что дѣйствительные результаты превзойдутъ ожиданія.

Два русскихъ Страховыхъ Общества работали также по страхованіямъ съ накопленіемъ прибылей, но оперировали въ то-же время и по страхованіямъ безъ накопленія прибылей.

Объясненіе г. Штерна, что Общество „Эквитеблъ" прекратило свою дѣятельность въ Пруссіи, вслѣдствіе требованій прусскаго правительства

ВЪ ОДЕССѢ,
Банкирская контора торговаго дома
Р. Зоншейна и К°.
Дерибасовская ул., д. Греческаго училища

Банкирская контора
Е. С. ЛИВШИЦА
ВЪ ХЕРСОНѢ.
Суворовская улица, домъ Соколова

Банкирская контора
А. Беновичъ и К°.
ВЪ ХЕРСОНѢ,
Суворовская, д. Тарле, противъ конт. нотаріуса Подпалова.

ДВИЖЕНІЕ ПАРОХОДОВЪ

Русск. Общ. Пар. и Торг.
Съ 19 по 25 марта 1895 года
Отойдутъ изъ Практической гавани:
ВЪ НИКОЛАЕВЪ:
Марта 20, понедѣльн., въ 8 ч. утра «Румянцевъ».
Марта 21, вторникъ, въ 8 час. утра «Кн. Потемкинъ».
Марта 22, среда, въ 8 час. утра «Румянцевъ».
Марта 23, четвергъ, въ 8 час. утра «Кн. Потемкинъ».
Марта 24, пятница, въ 8 час. утра, «Румянцевъ».
ВЪ ХЕРСОНЪ:
Марта 20, понедѣльн., въ 8 ч. утра «Гр. Тотлебенъ».
Марта 21, вторникъ, въ 8 час. утра «Суворовъ».
Марта 22, среда, въ 8 час. утра „Гр. Тотлебенъ".
Марта 23, четвергъ, въ 8 час. утра «Суворовъ».
Марта 24, пятница, въ 8 час. утра «Гр. Тотлебенъ».
По линіи Крымско-Кавказской до Батума:
Марта 20, понедѣльникъ, въ 3 час. дня «Имп. Александръ II» почтов. кругов. рейсомъ.
Марта 23, четвергъ, въ 3 ч. д. «В. К. Константинъ» почтов. прямымъ рейсомъ.
Марта 24, пятница, въ 4 ч. д. «Екатерина II» товаро-пассаж. рейсомъ.
Марта 25, суббота, въ 3 час. дня «В. К. Алексій» почтов. кругов. рейсомъ.
Ожидаются въ Практическую гавань по линіи Крымско-Кавказской:
Марта 21, вторникъ, «Пушкинъ» изъ почтов. 2 кругового рейса.
„ „ „ «Новосельскій» изъ товаро-пассажирск. рейса.
Марта 23, четвергъ, «В. К. Алексій» изъ почтоваго 1-го кругов. рейса.
Марта 25, суббота, «Св. Николай» изъ почтов. прямого рейса.
Отойдутъ изъ Карантинной гавани по линіямъ Александрійской круговой и прямой:
Марта 21, вторникъ, въ 4 часа дня «Нахимовъ» Александрійскимъ кругов. рейсомъ.
Марта 25, суббота, въ 4 ч. д. «Чихачевъ» прям. Александрійскимъ рейсомъ.
Ожидаются въ Карантинную гавань:
Марта 22, среда, «Ростовъ» изъ Анатолійскаго рейса.
Марта 25, суббота, «Царица» изъ Александрійскаго прямого рейса.
Пароходы, слѣдующіе товаро-пассажирскими рейсами, будутъ заходить въ Судакъ.

Общество Дунайскаго черноморское пароходства

Одессно-Корабійская линія (еженедѣльно).
Отходъ по средамъ въ 2 ч. дня, начиная съ 8-го марта.
Приходъ по воскресеньямъ въ 7 ч. утра.
Одесско-Измаильская линія еженедѣльно).
Отходъ по пятницамъ въ 2 ч. дня, начиная съ 3-го марта.
Приходъ по средамъ въ 9 ч. утра.
Пароходы Одесско-Корабійской линіи имѣютъ стоянку у Платоновскаго мола (Карантинная гавань, а Одесско-Измаильской линіи у Военнаго мола (Практическ. гавань). Тамъ же производятся пріемъ грузовъ и продажа пассажирскихъ билетовъ.
Соединеніе Одесско-Корабійской линіи съ Корабійско-Кладовскою и Одесско-Измаильской линіи съ Рени-Кладовскою образуетъ двѣ линіи еженедѣльнаго сообщенія между Одессою и всѣми румынскими болгарскими и сербскими портами р. Дуная отъ Сулина до Клаово включительно.

ДВИЖЕНІЕ ПОѢЗДОВЪ

Юго-Зап. Ж. Д.
Приходъ въ Одессу: Курьерскій № 1 въ 9 ч. 47 м. утра; почтовый № 3 въ 8 ч. 30 мин. утра; пассажирскій № 5 въ 8 ч. 57 м. вечера; пассажирскій № 7 въ 6 ч. 2 м. утра.
Отходъ изъ Одессы: Курьерскій № 2 въ 9 час. 2 мин. вечера; почтовый № 4 въ 9 ч. 42 м. вечера; пассажирскій № 6 въ 10 ч. утра; пассажирск. № 8 въ 11 час. 57 мин. ночи.

Объявленія ОДЕССКОЙ ГОРОДСКОЙ УПРАВЫ

Въ Одесской Городской Управѣ 27 марта сего года, въ 12 часовъ дня, будутъ произведены торги посредствомъ подачи заявленій въ запечатанныхъ пакетахъ на отдачу съ подряда **поставки десяти тысячъ** (10) **погон. саж. гранитныхъ бордюровъ** и двухъ тысячъ (2000) куб. саж. гранитныхъ **осколковъ** для замощенія улицъ. Заявленія въ запечатанныхъ пакетахъ будутъ принимаемы въ присутствіи городской управы до 12 часовъ дня, назначеннаго для торга. Условія подряда поставки гранита можно разсматривать въ строительномъ отдѣленіи управы ежедневно отъ 10 до 3-хъ часовъ дня, за исключеніемъ дней неприсутственныхъ. 3682—5—1

Судебный приставъ при одесскомъ городскомъ съѣздѣ мировыхъ судей Н. Д. Герардовъ, на основаніи 1030 ст. уст. гражд. судопр., объявляетъ, что 24-го марта 1895 года, въ 11 часовъ утра будетъ произведена публичная продажа движимаго имущества, принадлежащаго Виктору Арнибашеву, заключающагося въ мебели и проч., оцѣненнаго въ 192 руб. Продажа будетъ производиться въ Бульварномъ участкѣ г. Одессы, на Канат. и Полицейской ул., въ д. Каропсели. 3802-2-1

Судебный приставъ при одесскомъ городскомъ съѣздѣ мировыхъ судей Н. Д. Герардовъ, на основаніи 1030 ст. уст. гражд. судопр., объявляетъ, что 24-го марта 1895 года въ 11 часовъ утра будетъ произведена публичная продажа движимаго имущества, принадлежащаго Ивану Ивановичу, заключающагося въ деревянномъ сараѣ и проч., оцѣненнаго въ 1200 р. Продажа будетъ производиться въ Александровскомъ участкѣ г. Одессы, на Базарной улицѣ, въ домѣ Стурдзовской общины. 3803—2—1

Судебный приставъ при одесскомъ окружн. судѣ Топаческій, жительствующій въ г. Одессѣ, по Ямской ул., въ д. № 38, на основаніи 1141 ст. уст. гражд. судопр., объявляетъ, что 20 мая 1895 г. въ 10 ч. утра, въ залѣ засѣданій гражданск. отдѣленія окруж. суда будетъ продаваться съ публичнаго торга недвижимое имѣніе, принадлежащее одеской мѣщанкѣ Ѳеодосіи Непомнящей, заключающееся въ правѣ на одну седьмую часть двухъ дѣлянокъ, мѣрою земли двѣнадцать десятинъ, состоящее въ Херсонской губерніи, въ Дальницкомъ полицейскомъ участкѣ гор. Одессы, на Перубайскихъ хуторахъ. Имѣніе это въ залогѣ не состоитъ, а въ публичную продажу назначено на удовлетвореніе взысканія дворянки Александры Матвѣевой Магеровской въ суммѣ 25 р. и издерж. 65 к. по исполнит. листу мир. судьи 6 уч. г. Одессы отъ 5 іюля 1894 г. Торгъ начнется съ оцѣночной суммы 40 р. Всѣ бумаги и документы, относящіеся до означеннаго продаваемаго имѣнія можно разсматривать въ квартирѣ судебнаго пристава въ дни присутственные отъ 10 до 12 час. дня. 3603—Г—1

ПЛАНЪ ГОРОДА ОДЕССЫ, составл. гор. землемѣръ М. М. Дитерихъ 1894; изд. Одес. Гор. Общ. Управленія, вышелъ изъ печати и продается въ мѣстныхъ книжныхъ магазинахъ и въ Гор. Управѣ (отъ редакціи). Цѣна 1 руб. 3623—Г—1

ПІАНИСТКА получившая хорошее музыкальное образованіе, даетъ уроки музыки. Тамъже окончившая Маріинскую гимназію и знающ. языки, даетъ уроки по всѣмъ предметамъ гимназическаго курса. Коблевская, д. 37, А. кв. 8. 3612—Г—1

Уроки на скрипкѣ по методѣ профессора и директора Геллмесбергера вѣнской консерваторіи. Уголъ Еврейской и Преображенской ул., д. Жюльсна, № 54, кв. 11, М. Гелдеръ отъ 10—12 ч. 3636—5—1

Спеціалистъ по МАТЕМАТИКѢ и древн. яз. готовитъ съ ручательствомъ на вольноопредѣляющихся по I и 2 разряду, (выдержали по 1 разряду 4, по 2 болѣе 20, въ военную академію I, на аттест. зрѣл. 2) На механика Рус. Общ. Пар. и Торг.—4, и на клас. чинъ, во всѣ кл. реальн. уч. и гимн. Уроки франц, нѣм. и англ. языка. Адресъ: Успенская, д. № 25, (2-й съ угла Канатн.), кв. № 5. Видѣть можно отъ 9—2 ч. дня и отъ 7-ми час. вечера.
Принимаются пансіонеры.

ЛАКИ для обуви

Глянцъ-лакъ (Америк. Перлессъ Глоссъ) за гроссъ Руб. 15. Кромѣ того предлагаются всевозможные ЛАКИ и МАЗИ для ОБУВИ по крайне умѣреннымъ цѣнамъ. Требов. прейсъ-курантъ. **Лаковый заводъ ШАРЛЬ БОВЕ, С.-Петербургъ.** 3620—М-1

2 велосипеда

СОВЕРШЕННО НОВЫЕ, нѣсженные на пневматическихъ шинахъ, **продается не дорого.** Адресъ: Екатерининская ул., домъ Бубы, (прот. Пале-Рояля), винная торговля Баллаcса. 3625—1—1

„РЕСТОРАНЪ"
при Одесской Гостинницѣ
на углу Полицейской и Преображенской улицъ, въ д. Бродскаго.
Кухня и буфетъ подъ личнымъ моимъ наблюденіемъ: вина и напитки лучшихъ фирмъ; цѣны умѣренныя. Обѣды изъ 3 блюдъ и чашки кофе 40 коп., изъ 2-хъ блюдъ и кофе 30 коп. При **ресторанѣ кабинеты и Фрейбергскіе билліарды.** Игра днемъ 30 коп., вечеромъ 40 к. въ часъ. Съ почтеніемъ содержатель ресторана **Е. КРЫСКОВЪ.**
3542-15-1

УГОЛЬ

англійскій и русскій **дрова** подольскія, дубовыя и грабовыя, по **ВОКЗАЛЬНЫМЪ** и **ГАВАННЫМЪ** цѣнамъ, ново-открытый складъ. Софіевская и Торговая улица, домъ Скаржинскаго, № 11. Г. ЛЕЙБОВИЧА. 3743—10—1

Спеціальность
БАРХАТНАЯ ПУДРА РАЛЛЕ 25 коп.
Уголъ Ришельевской и Дерибасовской ул.
ВЫСОЧАЙШАЯ ВОДА РАЛЛЕ

КИШИНЕВЪ

Харламіевская ул., шляпный магазинъ М. Эсрикъ, противъ магазина Гальперина.
Симъ имѣю честь довести до свѣдѣнія публики, что я успѣшно истребляю крысъ, мышей какъ въ домахъ, такъ равно въ амбарахъ, сусулкахъ и т. п. помѣщеніяхъ. Имѣю аттестаты отъ слѣдующихъ лицъ: А. М. Савицкаго (полиціймейстера г. Ковста—очень), К. Мурузи, пер. головы К. Н. Донича, братьевъ И. и В. Сыноченко, И. Крисан, Л. И. Гойлова, К. Н. Донича, Неручева и другія.
Съ почтеніемъ М. БОРОВСКІЙ.
505—15—1

АКУШЕРКА

принимаетъ больныхъ и даетъ совѣты. Секретныхъ беременныхъ принимаетъ у себя, а также принимаетъ приглашенія на домъ; Преображенская, д. Бродскаго, № 5, противъ Коммерч. уч.
Акушерка М. А. ГЕОРГИ.

Піано.
Большой выборъ заграничной фабрики отъ 375 руб. и дорже, а также рояли, фисгармоніи, скрипки, гитары, флейты, лиры, струны и т. п.
ВЪ ДЕПО ФОРТЕПІАНЪ
В. ШТИГЛИЦЪ,
Почтовая ул. д. № 41.
Принимается настройка на новыхъ и перевозка. Цѣны умѣренныя.

М-ме Л. Закесъ

МОДЫ ПЛАТЬЕВЪ И МАНТИЛІЙ
Ришельевская, между Полицейской и Греческой, домъ Баржанскаго, № 14.

По заявленію отправителя, подлинная квитанція одесской конторы россійскаго общества мор. рѣчн. сух. страхованія и транспортированія кладей и товарныхъ складовъ съ выдачею ссудъ за № 1289066 на товаръ, отправленный въ Бердянскъ, на имя предъявителя квитанціи, имъ утеряна. Считать такую недѣйствительной и для упомянутаго общества не обязательной. 3805—3—1

Фабричный складъ проволочн. издѣлій
Ф. КЕЛЛЕРА,
Почтовая, № 21, рядомъ съ почтой
рекомендуетъ для дачъ.
Колючую проволоку для изгородн,
Проволочныя плетенія для птичниковъ,
Садовыя ограды изъ проволоки
Желѣзныя рѣшетки, ворота и т. п.
Оконныя жалюзи на цѣпяхъ,
и всевозможныя проволочныя издѣлія
ПО ФАБРИЧНЫМЪ ЦѢНАМЪ.
В. *Брикчинскій рядомъ съ почтой.*
3683—15—1

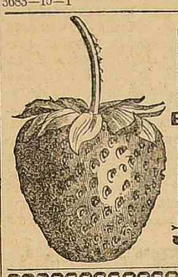

Сѣменная Торговля Ф. ДЮФРЕНЪ
ВЪ ОДЕССѢ.
Ришельевская ул. уголъ Почтовой, домъ Райха.
Новый иллюстрированный каталогъ сѣмянъ высылается по востребованію

ГРОМАДНЫЙ ВЫБОРЪ
ПЕРЬЕВЪ и ПУХА
у А. Штиглица.
Гулевая ул., д. Скарлато, № 10.
Перья самый лучшій сортъ, начиная отъ 40 к. пухъ отъ 1 р. 40 к. Всѣ сорта очищаются на патентованныхъ паровыхъ машинахъ. Гарантируется: отсутствіе запаха и пыли. Ищутъ коммисіонеровъ на наличныя.
Цѣны самыя выгодныя.

За 12 коп.

Пастери 24 л. бум. и 24 конверта въ коробкѣ въ магазинахъ
В. Гринзафта,
Ришельевская, д. Католич. церкви и на Тираспольской уголъ Нѣжинской, д. Трахтенберга, пр. от. ст. Конки.

ПОЛЕЗНО ВКУСНО и ДЕШЕВО
ШОКОЛАДЪ
РЕТАБЛІЕРЪ
ПИТАТЕЛЬНЫЙ
на 20 чаш. 1 р. 20 к.
„ 10 „ „ 70 „
Конфектами 1 р. и въ 50 к.
ПРОДАЕТСЯ ВЕЗДѢ
ГЛАВНЫЙ СКЛАДЪ:
МОСКВА, Боя. Лубянка, д. Карпони
у Д. БРАЙНИНА.
Требовать на каждомъ издѣліи подпись
ПР. *Д. Брайнинъ.*

Безплатный пріемъ

утромъ съ 9 до 10 час.
ЗУБОЛѢЧЕБНЫЙ КАБИНЕТЪ
дантиста **МАРІИ ХЕСИНЪ**
Троицкая, д. Черепенникова, № 34, между ЕкатерININ. и Ришел., противъ Греческой церкви. 4915І 5—Г—

ВЪ МАГАЗИНѢ
І. БАРЖАНСКАГО
На Дерибасовской ул.

небывалая до сихъ поръ новость

Въ магазинѣ І. БАРЖАНСКАГО, на Дерибасовской ул., получены въ громадномъ количествѣ настоящіе *парижніе* карманные часы: стальные, черные и никелевые, отличающіеся, какъ изящной отдѣлкой, прочнымъ механизмомъ, вѣрнымъ ходомъ, такъ и дешевизной противъ швейцарскихъ. Также получѣнъ громадный выборъ разныхъ новостей изъ брилліантовыхъ, золотыхъ и серебряныхъ вещей.
ПРОДАЖА ПРОИЗВОДИТСЯ ГУРТОМЪ И ПОМЕЛОЧИ БЕЗЪ ТОРГУ.
Для убѣжденія публики въ умѣренныхъ цѣнахъ прилагаю нижеслѣдующій Прейсъ-Курантъ:

Часы серебрян. заводъ безъ ключа	отъ 7 р. 70 к.	Брошки съ алмазами	отъ 15 р.
Часы никелевые	отъ 4 р.	Брошки съ брилліантами	отъ 30 р.
Часы черные	отъ 5 р.	Кольца золот. съ разн. камешками	отъ 1 р.
Часы золот. дамск. зав. безъ ключа	отъ 17 р. 50 к.	Кольца съ алмазами	отъ 10 р.
Часы золот. мужск. » » »	отъ 28 р. 50 к.	Кольца съ брилліантами	отъ 15 р.
Серебрян. табачницы съ эмалью	отъ 6 р. 50 к.	Серьги зол. съ разн. камешками	отъ 1 р. 25 к.
Браслеты золотые	отъ 6 р.	Серьги съ алмазами	отъ 15 р.
Браслеты съ брилліантами	отъ 30 р.	Серьги съ брилліантами	отъ 26 р.
Цѣпки золотыя	отъ 6 р.	Будильники	отъ 2 р. 50 к.
Брошки золот. съ разн. камешк.	отъ 4 р.		

Столовое серебро: какъ-то: ложки, вилки и ножи по 21 коп. золотникъ. На мельхіоровыя вещи 20% скидки съ фабричнаго прейсъ-Куранта. Также имѣется громадный выборъ стѣнныхъ часовъ съ заграничными механизмами и заграничн. футлярами по удешевленнымъ цѣнамъ. Требованія иногороднихъ на брилліантовыя, золотыя, серебряныя и мельхіоровыя вещи выполняются въ тотъ-же день, а на часы черезъ 10 дней послѣ ихъ провѣрки. Высылаются заказы наложеннымъ платежомъ по полученіи 20% стоимости.

НОВОЕ ИЗОБРѢТЕНІЕ.

Привиллегія во всѣхъ государствахъ
Большое распространеніе за-границей.

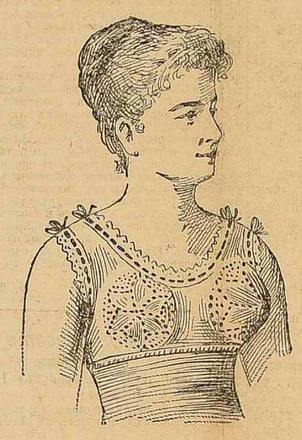

КОРСЕТЪ „ГИГІЕНА"
(Busenschutzer).

Безъ бланшетъ и костей, безъ швовъ и безъ шнурованія. Совершенно безвредный, эластичный, придающій корпусу стройную и правильную форму.
Свободное дыханіе, можно носить цѣлый день безъ утомленія
Незамѣнимъ во время беременности, а также кормленія и вообще необходимъ всѣмъ женщинамъ безъ исключенія дорожащимъ своимъ здоровьемъ. Особенно важно для подростковъ **Иногородніе заказы выполняются по слѣд. мѣрѣ: слѣдуетъ сантиметромъ измѣрить объемъ: 1) груди и спины** мѣстѣ, 2) талію и 3) длину таліи изъ подъмышки. Заказы высылаются немедленно по полученіи стоимости корсета Расходы по отправкѣ за счетъ покупателей. **ЦѢНЫ:** отъ 5 р. до 12 руб. и 22 р. изъ чистаго крученнаго шелка.
Единственная продажа для всей Россіи у Л. АЙЗИКОВИЧЪ *Гаванная улица, № 8, бывш. Бистань, рядомъ съ Город. садомъ.*
Адресъ для писемъ: Л. Айзиковичъ, Одесса Гаванная 8. Салонъ для примѣрки.

Въ главномъ магазинѣ ОБУВИ при складѣ
К. М. ЯКОВЕНКО
на углу Успенской и Александровскаго проспекта, противъ Елашникова

ОБУВЬ
получается прочная модная, разныхъ фасоновъ и сортируется по всѣмъ магазинамъ
Магазины помѣщаются:
№ 2-й. Преображенская, подъ Центральной Гостинницей.
№ 3-й. На Новомъ Базарѣ, уголъ Торговой и Коблевской.
№ 4-й. Старый Базаръ, противъ Городскихъ Часовъ. 5575—10—1

СБРУЮ, СѢДЛА,
кучерское платье

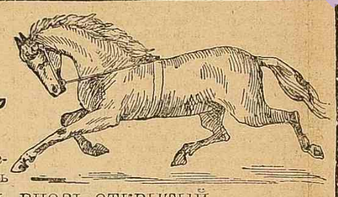

и разные шорные приборы по московскимъ цѣнамъ предлагаетъ въ громадномъ выборѣ ВНОВЬ ОТКРЫТЫЙ
МОСКОВСКІЙ ШОРНЫЙ МАГАЗИНЪ МИТРОФАНОВА
Въ ОДЕССѢ. Уголъ Преображенской и Дерибасовской ул. противъ Собора,

І. И. КОГОУТЪ.
Екатерининская ул., д. католической церкви.
СКЛАДЪ
англійскихъ первоклассныхъ велосипедовъ «Centaur и «Enfield»
со всѣми усовершенствованіями на 1895 г.
Знаменитый «Король Скакуновъ» (King of Scorchers). Прочіе легкіе велосипеды „CHAMPION" собственнаго производства изъ лучшаго спеціальнаго англійскаго матеріала на настоящихъ шинахъ «CONTINENTAL». Цѣны начиная отъ 145 р. Богатѣйшій выборъ всѣхъ **ПРИНАДЛЕЖНОСТЕЙ** и **ЗАПАСНЫХЪ** частей. Лучшее фонарное масло „ELEKTRINE" и черный эмальированный лакъ „Iefine Black Enamel", выдерживающій до 140° жары.
Спеціальная обширная МАСТЕРСКАЯ для всякаго рода починокъ и передѣлокъ велосипедовъ всѣхъ системъ. Усовершенствованная блестящая настоящая **полировка и никелировка** по фабричнымъ способамъ **Эмальировка** рамъ въ спеціальныхъ **газовыхъ печахъ. Полное обновленіе** велосипедовъ. Постановка шинъ оригинальныхъ заграничныхъ „Continental".
Цѣны умѣренныя.

Молочная ферма
М. БЕНТЦЕНА,
Екатерининская ул., д. Вагнера, въ воротахъ на право.

Молоко (соб. коровы 12 к. кв.		Масло свѣж. и сол.	30—55 к.
Сливки	отъ 35 до 70 к. »	Яйца домашнія	
Сметана	30 к. ф.	Сыръ разныхъ сортовъ.	

МАГАЗИНЪ
мужскихъ и дѣтскихъ платьевъ
И. СЕРПЕРА
Преображенская ул. д. Розенблата, рядомъ съ полиціею основанъ 1861 году,
Продажа платья производится и заказы принимаются какъ на наличныя такъ и въ **КРЕДИТЪ**, и исполняются скоро, добросовѣстно по новѣйшимъ фасонамъ,
по самымъ умѣреннымъ цѣнамъ.

ЖЕЛѢЗНЫЯ КРОВАТИ ОТЪ 3 РУБ. ПРОЧНОЙ РАБОТЫ СОБСТВ. ИЗДѢЛІЯ.

Англійскія вѣнскія кровати
имѣется большой выборъ въ фабрчн. магазинѣ
М. РУТЕНБЕРГА,
Почтовая ул., противъ Почтовой конторы.
Дѣтскіе всевозможныхъ рисунковъ, ВЕЛОСИПЕДЫ отъ 4 до 17 лѣтняго возраста, ПОВОЗОЧКИ дѣтскія, ВАННЫ цинковыя, ПОХОДНЫЯ КРОВАТИ для военныхъ, САМОКАТЫ для больныхъ. желѣзн. МАТРАЦЫ пруж. американ. травы, конскихъ волосъ, проволочн. сѣтки.
ЦѢНЫ УМѢРЕННЫЯ.

Poteries Réfractaires
de Marseille
Marmites, Poëlons, Terrines, Plats à Gratin et on Vient de recevoir au Magasin G. Berndt 34, Rue Catherine en face de l'eglise catholique.
Марсельская огнеупорная посуда,
КОСТРЮЛИ, СКОВОРОДЫ и проч. получены въ магазинѣ Г. БЕРНДТА, Екатерининская ул. противъ католической церкви. 30975—Г—

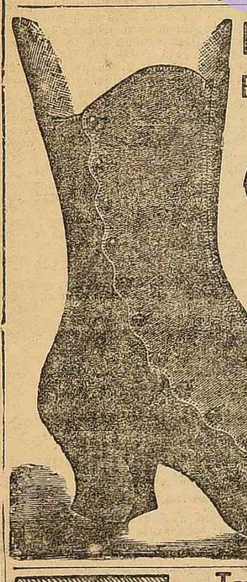

ВЫСОЧАЙШЕ утвержденное Товарищество С.-Петербургскаго Механическаго Производства
ОБУВИ.
Одесскій магазинъ
Ришельевская, домъ Баржанскаго.
ФАБРИЧНЫЙ СКЛАДЪ
мужской, дамской и дѣтской обуви и дорожныхъ вещей.
ЦВѢТНАЯ ОБУВЬ,
Весенняя и ЛѢТНЯЯ.

Торговый Домъ
И. Г. ЭЛИКМАНЪ и СЫНЪ
Фирма существ. съ 1875 года.
Въ виду пріобрѣтенія вновь громаднаго количества желѣзнодорожныхъ рельсовъ **исключительно желѣзныхъ** (не стальныхъ, находитъ возможнымъ продавать **рельсы по ОДНОМУ РУБЛЮ за пудъ.** (профилемъ 4½—4¾ дюйма).
Балки —двутавровыя, строительныя, высшаго качества— изъ Флюсс-Эйзенъ продаются **по ЗАВОДСКИМЪ ЦѢНАМЪ.**
Телефонъ 378, Одесса.

Желѣзная и скобяная торговля
К. СЕМЕНОВСКАГО
Успенская ул., противъ Кузнечной, собств. домъ, № 107,
БОЛЬШОЙ ВЫБОРЪ:
оконныхъ, дверныхъ и печныхъ ПРИБОРОВЪ
ЖЕЛѢЗО листовое и обручное. **ШТИФТЫ, ЦЕМЕНТЪ** Портландскій, Новороссійскій и Англійскій. **Бетонныя и водопроводныя издѣлія.**
ТРУБЫ желѣзныя, чугунныя, свинцовыя, ацц., гончарныя, бетонныя и принадлежности. **ВАТЕРКЛОЗЕТЫ, ОТЛИВЫ, РЕЗЕРВУАРЫ, ЭКОНОМИЧЕСКІЕ КРАНЫ** и проч.

ВИНО
НАТУРАЛЬНОЕ
изъ собственныхъ виноградниковъ
Г. А. ПОЗНЯКОВА.
Ведро (17 бут.) отъ 2 руб. 50 к. и дороже
Нѣжинская, д. № 25, собств. домъ.

5000 ПОРТРЕТОВЪ
ГОСУДАРЯ ИМПЕРАТОРА НИКОЛАЯ II

во всевозможныхъ снимкахъ русскихъ и заграничныхъ фабрикъ, въ рамахъ и безъ рамъ продаются въ золоченыхъ рамахъ съ коронами по 3, 4, 5, 6, 7, 9, 10, 12, 15, 20, 25 руб. и дороже. Иногородніе, выписывая у меня 5 портретовъ въ рамахъ, получаютъ одинъ такой-же безплатно, а также имѣются излишніе рисунковъ рамы и багеты лучшихъ фабрикъ и работы **собственной мастерской.** Заказы исполняются подъ моимъ личнымъ и строгимъ наблюденіемъ изящно и недорого.
Съ почтеніемъ **Х. ГЕЛЬПЕРНЪ.**
на углу Екатерининской и Дерибасовской, противъ Абрикосова, **Московскій рамочный магазинъ**

ГОРНОЕ и ПРОМЫШЛЕННОЕ ОБЩЕСТВО
на Югѣ Россіи.
Société Minière et Industrielle
Добыча каменнаго угля въ 1895 г. 30.000.000 п.

Горное и Промышленное Общество на Югѣ Россіи принимаетъ заказы на поставку каменнаго угля и кокса, какъ большими партіями, такъ и помногомо. Уголъ имѣется коксовый, кузнечный, машинный, пламенный, Коксъ приготовляется въ закрытыхъ печахъ системы КОППЭ. Принимаются поставки на желѣзныя дороги, фабрики, заводы, для кузницъ и для домашняго отопленія; коксъ металлургическій, литейный и для отопленія каминовъ.—Горное и Промышленное общество имѣетъ склады въ портахъ Чернаго и Азовскаго морей: въ Одессѣ, Маріуполѣ, Керчи, Константинополѣ и Агентство въ Севастополѣ. Перевозка угля въ Азовскомъ и Черномъ моряхъ производится на зафрахтованныхъ обществомъ пароходахъ и судахъ; можетъ доставлять пароходами съ продажей съ борта таковыхъ.
Съ заказами и за всѣми свѣдѣніями просятъ адресоваться: въ Харьковъ въ Коммерческую контору Горнаго и Промышленнаго общества на Югѣ Россіи на имя Л. С. Авдакова или на станцію Рудничную на имя Горнаго общества. **ВЪ СКЛАДАХЪ ВЪ СООТВѢТСТВУЮЩІЯ АГЕНТСТВА.** Станція отправленія Рудничная, Екатеринославской желѣзной дороги. Адресъ для телеграммъ: Харьковъ, Авдакову, Рудничная Горному обществу. 3134—36—1
Складъ въ Одессѣ находится на Приморской ул., № 17.

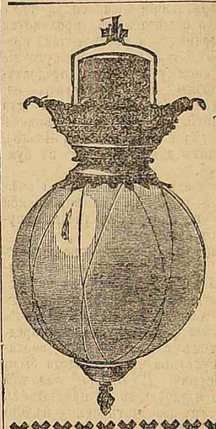

НОВѢЙШІЯ ПАТЕНТОВАННЫЯ
ДУГОВЫЯ ЛАМПЫ,
Дифференціальныя — параллельнаго и послѣдовательнаго включенія въ 6 разныхъ моделей.
МАЛЕНЬКІЯ ДУГОВЫЯ ЛАМПЫ,
отъ 1-го до 6-ти амперъ.
и маленькіе прожекторы
для эффектнаго освѣщенія.
СЪ ТРЕБОВАНІЯМИ ОБРАЩАТЬСЯ
въ Электро-Техническое заведеніе
Г. А. ПОЛНЕРА, въ Одессѣ,
Ришельевская, № 22.

Въ магазинѣ
ОБОЕВЪ
Н. ШНЕЙВЕЙСА.
Почтовая ул., д. Вурафта, номеръ 31, рядомъ съ Лукціонной камерой.
Полученъ громадный выборъ самыхъ лучшихъ точенныхъ карнизовъ отъ 1 р. 60 к., гладкихъ отъ 50 к. ПОЛОВАЯ КЛЕЕНКА отъ 90 к. арш. ДОРОЖКИ 55 к. арш. ОБОИ въ громадномъ выборѣ отъ 9 к. рулю.

Магазинъ и Мастерская ОБУВИ
М. КИСИЛЕВСКАГО
23 марта 1895 г. ПЕРЕМѢЩАЮТСЯ въ угольный домъ Рауша № 35, по Полицейск. ул.
Въ магазинѣ имѣется большой выборъ офицерскихъ ботфортъ, мужской и дѣтской обуви. ЦѢНЫ ДОСТУПНЫЯ. 3674-10-1

Посѣщая *ежегодно* выставки въ *Лондонѣ* и *Парижѣ*, я заручился представительствомъ ниже указанныхъ *прекрасно зарекомендованныхъ* велосипедовъ, снабженныхъ лучшими усовершенствованіями:
Triumph *in Coventry* (Англія),
Diana *in Bielefeld* (Германія),
Gladiator *à Paris* (Франція).
ПЕРВЫЕ ТРАНСПОРТЫ УЖЕ ПОЛУЧЕНЫ.
Кромѣ того имѣются въ огромномъ выборѣ новѣйшія **принадлежности** по весьма доступнымъ цѣнамъ. **Оставшіеся** съ прошлаго сезона велосипеды **продаются съ значительной уступкой.**
Адольфъ ЦОРНЪ вдова, въ Одессѣ
(Фирма существуетъ съ 1878 г.)
Уголъ Ришельевской и Полицейской, д. Кречмара, № 17.
Подъ управленіемъ извѣстнаго спеціалиста ФЕРДИНАНДА ЦОРНА.
Прейсъ-куранты высылаются только по полученіи 14 коп. почт. марками.
Принимается подписка на журналъ „ЦИКЛИСТЪ" 5 руб. въ годъ.

МАГАЗИНЪ М. И. СЕРПЕРА
уг. Почтовой и Преображенской, д. № 40, въ Одессѣ.
БОЛЬШОЙ ВЫБОРЪ
швейныхъ машинъ
ВЕЛОСИПЕДОВЪ новѣйшихъ системъ.
ТАМЪ-ЖЕ ИМѢЮТСЯ **ГВОЗДИ** новѣйшаго изобрѣтенія, замѣняющіе собою КЛЕЙШИПЫ и др. способы скрѣпленія частей. 777—Г—9

СПЕЦІАЛЬНЫЙ СКЛАДЪ
ОБОЕВЪ
ЗЕРКАЛЪ, БАГЕТЪ и РАМЪ
Р. Я. ШЕСТОПАЛА
Успенская улица, домъ Полинова, № 48,
ВНОВЬ ПОЛУЧЕНЪ
громадный выборъ
петербургскихъ, финляндскихъ и заграничныхъ
„ОБОЕВЪ"
ПРОДАЖА ГУРТОМЪ и ВЪ РОЗНИЦУ.
ПО ФАБРИЧНЫМЪ ЦѢНАМЪ.

ФОТОГРАФІЯ
Н. Н. ПРАХНИЦКАГО
ПЕРЕМѢЩЕНА
въ д. Ралли, № 28, уголъ Ришельевской и Еврейской, рядомъ съ Большой синагогой, входъ съ Ришельевской.
Фотографія заново устроена и снабжена новѣйшими аппаратами и декораціями; павильонъ по своему устройству, удобству и величинѣ единствен. въ Одессѣ. Цѣны весьма доступны на всѣ форматы, начиная отъ 50 к. за 6 карт. для гг. учащихся и военныхъ нижнихъ чиновъ. 17925—Г—

КИШИНЕВЪ.
Вынужденное объясненіе.
Въ виду частыхъ жалобъ публики на то, что будто наши агенты въ провинціи берутъ за наши швейныя машины гораздо дороже, чѣмъ мы беремъ на складѣ, въ Кишиневѣ, и что машины, кромѣ дорогобизны часто оказываются недоброкачественными, фирма **„ПЕРВАЯ ДѢЙСТВИТЕЛЬНАЯ КОНКУРРЕНЦІЯ"** имѣетъ честь довести до всеобщаго свѣдѣнія, что она агентовъ никогда не имѣла и въ настоящее время не имѣетъ и что ручается только за тѣ машины, которыя куплены непосредственно на складѣ, въ Кишиневѣ, или чрезъ посредство г. Дрозина. Съ другими-же фирмами, торгующими настоящими швейными машинами Зингера, фирма «Первая Дѣйствительная конкурренція» Гликманъ. Складъ настоящихъ усовершенствованныхъ швейныхъ машинъ конструкціи „Зингера" и др. системъ: Губернская улица, д. Шварца, рядомъ съ аптекой Бенгарта, противъ бульвара. 3492—30—1

Дозволено цензурою. Одесса 19 марта 1895 года.—Типографія «Одесскихъ Новостей» (А. П. Старкова). Печатано на ротаціонной машинѣ парижскаго фабриканта Маринони на безконечной бумагѣ фабрики тов-ства М. Т. Кувшинова.