РЕДАКЦІЯ помѣщается на Пушкинской улицѣ, домъ № 11—открыта ежедневно, кромѣ праздниковъ, отъ 3 до 5 часовъ. Статьи для напечатанія должны быть присылаемы за подписью автора и съ обозначеніемъ адреса. Статьи, доставляемыя безъ означенія условій, считаются безплатными. *Мелкія замѣтки и корреспонденціи вовсе не возвращаются.* Принятыя для напечатанія статьи, въ случаѣ надобности, подлежатъ сокращенію и исправленію.

ГЛАВНАЯ КОНТОРА помѣщается на Ланжероновской ул. (въ Пале-Роялѣ), въ собствен. домѣ, № 36, открыта ежедневно съ 9 ч. утра до 8 вечера, а въ воскресные и праздничные дни, съ 10 ч. утра, до 3-хъ пополудни, отдѣленіе конторы—Пушкинская ул., д. 11—открыто ежедневно отъ 6 часовъ утра до 8½ часовъ вечера, а въ праздничные дни отъ 6 часовъ утра до 3-хъ часовъ дня.

ТИПОГРАФІЯ помѣщается на Пушкинской улицѣ, домъ № 11, открыта ежедневно, кромѣ воскресныхъ и праздничныхъ дней, съ 6 ч. утра до 8½ ч. вечера.

Телефонъ конторы № 265.

Телефонъ редакціи и типографіи № 230.

ОДЕССКІЯ НОВОСТИ

газета политическая, литературная научная, общественая, и коммерческая.

УСЛОВІЯ ПОДПИСКИ:

На 1 мѣс. безъ достав. — р. 90 к.	Съ достав. и перес.	1 р. — к.
„ 3 „ „ „ 2 „ 50 к.	„ „	2 „ 75 „
„ 6 „ „ „ 4 „ 50 к.	„ „	5 „ — „
„ 12 „ „ „ 7 „ 20 к.	„ „	8 „ — „

ТАКСА ДЛЯ ОБЪЯВЛЕНІЙ: на первой стр. 20 к. за строку петита; на послѣдней стр. 10 к. за строку петита.

Объявленія для «Одес. Нов.» изъ заграницы и всѣхъ мѣстъ Россійской Имперіи, кромѣ Южнаго края, Крыма и Кавказа принимаются исключительно въ «Центральн. Конт. Объявленій» бывш. Метиль въ Москвѣ на Мясницкой ул., д. Спиридонова.

ОТДѢЛЕНІЯ КОНТОРЫ въ другихъ городахъ: Аккерманѣ, Александровскѣ, Балтѣ, Батумѣ, Бендерахъ, Бердичевѣ, Бердянскѣ, Березовкѣ, Бершадѣ, Богополѣ, Болградѣ, Винницѣ, Вознесенскѣ, Дунаевцахъ, Евпаторіи, Екатеринославѣ, Елисаветградѣ, Житомірѣ, Измаилѣ, Кахѣ, Кіевѣ, Каменецъ-Подольскѣ, Керчи, Кишиневѣ, Кременчугѣ, Липовцѣ, Лубнѣ, Маріуполѣ, Могилевъ-Подольскѣ, Николаевѣ, Никополѣ, Орѣшкѣ, Полтавѣ, Проскуровѣ, Рени, Ромнахъ, Севастополѣ, Симферополѣ, Тирасполѣ, Тульчинѣ, Умани, Харьковѣ, Херсонѣ и Ялтѣ.

№ 2671. Воскресенье, 11-го — Выходятъ ежедневно, не исключая и дней послѣ-праздничныхъ. — (23-го) Іюля 1893 г.

✝

Алексѣй Михайловичъ Орлай де Карва, Людмила Александровна Орлай де Карва, Леонидъ Алексѣевичъ Орлай де Карва, Софія Алексѣевна Аркудинская и Любовь Львовна Аркудинская съ душевнымъ прискорбіемъ извѣщаютъ родныхъ, друзей и знакомыхъ о тяжелой утратѣ горячо любимой матери, свекрови, бабушки, сестры и тетки

вдовы генералъ-маіора

Александры Алексѣевны Орлай де Карва

урожденной свѣчиной.

Панихиды объ упокоеніи души усопшей сегодня въ 12 час дня и въ 7½ час. вечера на дачѣ Барона Мейендорфа, 8-я станція пароваго трамвая по дорогѣ къ Большому Фонтану. Выносъ тѣла въ понедѣльникъ 12 іюля въ 9½ часовъ утра изъ дачи въ Соборъ, а оттуда на Старое кладбище въ фамильный склепъ

✝

Сынъ, дочери, невѣстка и зять съ глубокимъ душевнымъ прискорбіемъ извѣщаютъ родныхъ и знакомыхъ о кончинѣ дорогаго отца и тестя ихъ

Степана Васильевича Шестерикова

послѣдовавшей 9 сего іюля въ полдень, послѣ продолжительной и тяжкой болѣзни. Выносъ тѣла изъ квартиры покойнаго, по Дегтярной ул., д. № 14, на Новое кладбище, послѣдуетъ въ воскресенье, 11-го іюля, въ 12 часовъ дня.

МАГАЗИНЪ **Я. С. НЕСТЕРМАНА**

Дерибасовская, домъ Бирюнова, прот. Город. сада.

БОЛЬШАЯ ВЫСТАВКА

НА 15 ДНЕЙ

оставшихся послѣ сезона 2000 дюжинъ чулокъ

дѣтскихъ, мужскихъ и дѣтскихъ, а также дамскихъ и мужскихъ ЗОНТИКОВЪ и прочихъ предметовъ, которые будутъ продаваться по

фабричнымъ цѣнамъ. 7836—К—1.

ВЪ МАГАЗИНѢ

Брат. М. и П. САМСОНОВЫХЪ

уголъ Преображенской ул. и Соборной площ., д. Папудовой.

По случаю окончанія весенняго сезона новомодныя шерстяныя матеріи продаются съ большой уступкой.

получены въ громадномъ выборѣ, высшаго качества новѣйшихъ рисунковъ: Сатены, Батисты Органди, Ситцы и Зефиры.

Муслинъ-де-ленъ отъ 40 коп. за аршинъ.

Муслинъ бумажный хорошаго качества отъ 11 к. за арш.

Полотняное отдѣленіе снабжено новымъ полученіемъ полотенъ и столоваго бѣлья.

Громадный ассортиментъ Мебельныхъ матерій, Бархатныхъ ковровъ, Скатертей бархатныхъ, Драпри и Занавѣсей.

Большой выборъ суконныхъ товаровъ для мужскихъ и дамскихъ костюмовъ.

Цѣны на всѣ товары назначены весьма недорогія.

ДОСТУПНО ВСѢМЪ

ФОТОГРАФІЯ Ш. ЛИХТЕНБЕРГА

уголъ Ланжероновской и Екатерининской, д. Вагнера.

Необычайные успѣхи, достигнутые въ усовершенствованіи фотографическаго искусства, даютъ мнѣ въ настоящее время возможность производить самыя изящныя работы по общедоступнымъ цѣнамъ; при чемъ имѣю честь объявить почтеннѣйшей публикѣ

Свой настоящій прейсъ-курантъ:

12 карточекъ «Миньонъ» или «Портмонэ» въ какой угодно позѣ, на косомъ золотомъ обрѣзѣ 1 р. | 12 визитныхъ карточекъ на косомъ золотомъ обрѣзѣ въ какой угодно позѣ 1 р. 50 к.

12 кабинетныхъ портретовъ на косомъ золотомъ обрѣзѣ, въ какой угодно позѣ 3 р.

12 будуарныхъ портретовъ 8 р. | 12 променадныхъ портретовъ 8 р.

Примѣчаніе. Группы и снимки дѣтей по договору. Принимаются заказы карточекъ и портретовъ на фарфоровидныхъ стеклахъ весьма изящной работы, производимыхъ исключительно въ моей фотографіи. Съ почтеніемъ Ш. ЛИХТЕНБЕРГЪ. 5660—3—1

ЧАЙНЫЙ МАГАЗИНЪ

Адріана Оборина

на углу Александровской и Б.-Арнаутской въ д. Варшавскаго

по случаю передѣлки,

будетъ временно помѣщаться въ томъ-же домѣ рядомъ, входъ съ Б.-Арнаутской ул.

Свѣжеполученные первосборные чаи поступили въ продажу.

ВНИМАНІЮ Гг. КУРЯЩИХЪ!

при табачномъ магазинѣ **Б. Сольца**

на Б.-Арнаутской ул., уг. Успенскаго переулка, д. Клеймана, № 84.

Получены въ большомъ выборѣ табакъ, сигары и папиросы извѣстнаго бѣлостокскаго табачнаго фабриканта Ф. Д. ЯНОВСКАГО.

◆◆Обращаемъ особое вниманіе гг. покупателей на слѣдующ. сорта папиросъ◆◆ въ 10 руб тысяча: „Царскія", „Королевскія" и „Княжескія". Въ 6 руб. тысяча: „Мое почтеніе", „Союзъ", „Награда", „Колумбъ", и „Новость". Въ 5 руб. тысяча: „Разныя". Въ 3 руб. тысяча: „Покурите", „Прощ" и „Правда".

Означенные сорта папиросъ имѣются въ 25 шт., въ десяткахъ и въ 5 штукъ, отличаются пріятностью и мягкостью вкуса и изъ чистаго турецкаго табаку; въ чемъ гг. покупатели могутъ лично убѣдиться.

ТОРГОВЦАМЪ ОБЫЧНАЯ СКИДКА. 7594—Г—1.

Д-ръ Тартаковскій

Горловыя ушныя носовыя и дѣтскія болѣзни. Перебхалъ на Ришельевскую ул., и Шполянскаго №56 между Б. Арнаутской и Базарною. Пріемъ отъ 10—1 и 3½—4½

За полъ цѣны

По случаю продается хорьковая шинель съ камчатскимъ воротникомъ и роскошная мужская шуба. Адресъ: Дерибасовская улица, д. Меля, № 10, кв. 27; видѣть можно отъ 9 до 11 ч. и отъ 2 до 7 ч. 8194—Г—1

НА ДАЧѢ

Ярошинскаго, между 7 и 8 станц. отдается большая комната съ отдѣльнымъ ходомъ и морскими купаньями. 8164—Г—1.

Продается

ПО СЛУЧАЮ

совершенно исправная молотилка и локомобиль Рустонъ-Прокторъ 4 силъ. Станція Мардаровка Балицкому. 10165-Г-1

ЛАВА

Гаэтано Тоскано, честь имѣетъ извѣстить, что ожидаемое судно „Христина" съ грузомъ лавы прибыло. Желающіе получить лаву прямо съ судна, пріобрѣтутъ, ее, на 50 коп. дешевле существующей въ городѣ цѣны. Лава будетъ выгружаться въ продолженіи 15 дней. Адресъ: Уголъ Полицейской и Пушкинской домъ Кассо № 14. 7834—Г—1

Докторъ І. Н. Вайнштейнъ

Венерическія, мочеполовыя и накожныя болѣзни. Пріемъ отъ 2 до 3½ ч. и отъ 5 до 6½ ч. Преображенская, уголъ Херсонской д. Г. Дурьяна, этажъ. 622—Г—

Окончившій

преподаетъ за весьма умѣренную плату нѣмецкій (теоретически и практически) и всѣ предметы гимназическаго курса, (спеціально математику и древніе языки). Адресъ въ конторѣ «Од. Нов.», подъ лит. Б.

Театръ и садъ „Грандъ-Отель".

Въ воскресенье. 11 іюля, въ бенефисъ г-жи Шебелинъ, артистами польской оперетточной труппы, съ участіемъ директора г. Яновскаго и г-жи Чосновской, представлено будетъ въ первый разъ:

„Месть летучей мыши" оперета въ 3 дѣйств., муз. Страуса.

Въ понедѣльникъ, 12 іюля, прощальный бенефисъ г. Ямпольскаго, представл. будетъ:

„ГАЛЬКА" опера въ 4 д., съ участіемъ директора г. Яновскаго и г-жи Чосновской.

На дняхъ дебютъ знаменитой оперетточной примадонны Адольфины Зимбеберъ.

Частное женское 7-ми классное училище и пансіонъ

С. И. ДМИТРЕВСКОЙ

Садовая, домъ Германсона.

Прошенія о поступленіи въ училище принимаются съ 10 іюля ежедневно, кромѣ праздниковъ, отъ 10 до 2 часовъ дня. Пріемныя испытанія и переэкзаменовки съ 16-го августа, ученіе 20 августа. 8354—Г—1

НОТЫ Книжный и музыкальный магазинъ **І. ЗАВАДЗКАГО**

ОДЕССА, уголъ Дерибасовской и Гаванной, № 10.

Новѣйшія произведенія для фортепіано въ 2 руки.

Pachulski Op. 9, № 1, 2 Impromtu; Etude	— 70 к.
Scriabine Op. 3. Dix Mazurkas № 1—5	1 р. 20 к.
„ Op. 3. „ „ № 6—10	1 р. 20 к.
Tschajkowski. Elegie de la sérénade	— 50 к.
„ Fantaisie de l'op. „Volanda"	— 50 к.
„ „ „ „Dame de pique"	— 40 к.
„ Ilustration du ballet „Casse Noisette"	— 60 к.
Вильмъ. Душечка дѣвица—Даргомыжскаго	— 30 к.
„ Ожиданіе—Донаурова	— 30 к.
„ Мнѣ твердили, наивная—Воронцовой	— 30 к.
„ Прости меня—Ѳедорова	— 40 к.
„ Къ соловью—Монюшки	— 20 к.

Всѣ пьесы, исполняемыя на Маломъ-Фонтанѣ и другими оркестрами имѣются полностью на складѣ. 7916—К—Г.

ВЫСТАВКА

Въ магазинѣ Modes et Mercerie

С. ГОРНШТЕЙНА

Дерибасовская, домъ Вагнера, противъ Мануби.

ДЛЯ ОКОНЧАТЕЛЬНОЙ ПРОДАЖИ

товаровъ, оставшихся послѣ весенняго и лѣтняго сезоновъ, назначается въ первый разъ за время существованія магазина

ВЫСТАВКА

съ 6 по 20-е сего іюля нижеслѣдующихъ товаровъ:

БѢЛЬЕ мужское и дамское

ЧУЛКИ, носки фильдекосъ и фильдеперосъ Harautirt

ЗОНТИКИ шелковыя и полушелковые.

ПЕРЧАТКИ шелковыя, фильдепер. швед. и лайковые.

КОРСЕТЫ с.-петербургскіе, кіевскіе и варшавскіе

КРУЖЕВА гипюр, ирландскія и тюлевыя,

ВОЛАНЫ шантилье nouveautés

ПЕЛЕРИНЫ кружевныя модныя.

НАКИДКИ вязанныя для дачъ.

ВЫШИВКИ швейдарскія.

ГАЛСТУХИ шелковые и лѣтніе.

КУПАЛЬНЫЯ вещи и проч.

Всѣ вышеознач. товары будутъ продаваться со скидкою

ОБУВЬ. Д

Пріобрѣвъ по случаю магазинъ съ полнымъ ассортиментомъ варшавской и заграничной обуви, но, не имѣя основательнаго знакомства съ этимъ дѣломъ, я, чтобы выручить затраченный мною капиталъ въ наивозможно скоромъ времени, назначилъ всю обувь моего магазина

въ продажу по самымъ НИЗКИМЪ ЦѢНАМЪ.

Прошу публику воспользоваться сим случаемъ. Съ почт. ЛИСЯНСКІЙ.

Адрессъ: на самомъ углу Преображенской и Греческой ул., д. Родоконаки.

Консультаціи Одесскаго бальнеологическаго общества въ Одесской лечебницѣ для приходящихъ Гаванная ул., д. № 3, прот. Городского сада. Отъ 27-го мая по 15-е августа 1893 года.

ВТОРНИКЪ	ЧЕТВЕРГЪ	СУББОТА
отъ 2-хъ до 4-хъ час. дня.	отъ 3-хъ до 4-хъ час. дня.	отъ 4-хъ до 5-хъ час. дня.
Д-ра: Г. Э. Гавронскій,	Д-ра: В. В. Вагнеръ,	Д-ра: А. В. Коршъ,
Ц. К. Горецкій,	И. И. Вернецъ,	Д. О. Кранцфельдъ,
М. О. Гофманъ,	К. Р. Генрихсенъ,	О. О. Мочутковскій.
М. О. Кранцфельдъ,	Б. Я. Спиро,	Ф. О. Спиро.
М. Г. Погребинскій.	А. М. Финкельштейнъ.	М. И. Федоровъ.

Плата за консультаціи 3 рубля предназначается для спеціальныхъ научныхъ изысканій Одесскаго Бальнеологическаго Общества. 5362—Г—1

Спеціальное заведеніе

плетенныхъ изд. и больш. выборъ дѣтскихъ возковъ отъ 8 до 40 р. (также на рез, шинахъ).

Принимаются заказы и починки. Исполненіе скорое и аккуратное по весьма умѣреннымъ цѣнамъ.

Э. КРЕЙЦЪ

Ришельевская ул., д. Писпаса № 25. 5272—Г—1

Магазинъ бывшій БАБИЧЕВА

противъ Маріинской гимназіи

(уголъ Гулевой и Ямской улицъ, домъ Гайновской)

ОТДАЕТСЯ ВЪ НАЕМЪ

Спросить дворника.

Въ безподобно легкомъ способѣ

преподаванія рукодѣлія и кройки по методѣ Ворта и въ несравненной изящности фасона его покроя вполнѣ убѣдились благодарныя ученицы преподавательницы рукодѣлія од. кад. евр. дѣвичьяго училища П. Г. Нейманъ. Е. Панасенко, Т. Пельянъ, Н. Марковичъ, В. Рахмиль, Е. Спиридонко (изъ Тараспоя).

Занятія продолжаются отъ 10—12 час., въ д. Кречмара, Полицейская и Ришельевская, кв. № 25, курсъ 10 руб.

Спеціальная колбасная, рыбная, гастрономическая, винная и водочная торговля

И. САРАФАНОВА

Торговля существуетъ съ 1889 года.

Съ 1-го іюля с. г. ПЕРЕМѢЩЕНА *изъ д. Колачковскаго напрот. въ д. Рогозинской, на уг. Б.-Арнаутской и Канатной ул.*

Полученъ большой выборъ разныхъ сортовъ винъ, водокъ, ликеровъ, рома, коньяку, шампанскаго всѣхъ лучшихъ русскихъ и заграничныхъ фирмъ, а также ежедневно имѣются СВѢЖІЕ ВСЕВОЗМОЖНЫЕ СОРТА КОЛБАСЪ, СЫРА, ИКРЫ, СЕЛЬДЕЙ и т. п., которые въ продолженіе лѣтняго сезона хранятся въ спеціально для того устроенныхъ ХОЛОДИЛЬНЫХЪ ШКАФАХЪ.

Отпускъ всѣхъ товаровъ производится подъ личнымъ и строгимъ наблюденіемъ спеціалиста И. САРАФАНОВА.

P. S. Прошу гг. покупателей не смѣшивать мой настоящій магазинъ, который въ д. РОГОЗИНСКОЙ съ моимъ бывшимъ который въ д. КОЛАЧКОВСКАГО. 7784-Г-1

По случаю окончанія лѣтняго сезона дѣтскихъ нарядовъ прошу обратить вниманіе на крайнюю доступность цѣнъ въ дѣйствительно первомъ магазинѣ и мастерской

AU PETIT BEBÉ

Преображенская ул. противъ кондит. Либмана, № 24.

Имѣется большой выборъ всевозможныхъ дѣтскихъ нарядовъ какъ для мальчиковъ, такъ для дѣвочекъ и новорожденныхъ. Принимаются также заказы по весьма умѣренномъ цѣнамъ.

7786—К—1 Съ почтеніемъ ПОЛИНА ФАЙНЕРЪ.

ЕЖЕДНЕВНЫЕ СПЕКТАКЛИ

Большой Фонтанъ

Театръ «Комедія-Водевиль».

Въ воскресенье, 11 іюля, русскими драматическими артистами представлено будетъ:

„На всѣ четыре стороны"

ком. въ 3 дѣйств.

Начало гулянья въ 5 ч. веч., а спектакля въ 8½ часовъ вечера; спектакль будетъ оконченъ къ отходу послѣдняго поѣзда.

БАРСКАЯ КВАРТИРА

въ наемъ

о десяти комнатахъ, со службами, въ домѣ МУНЦА, Карантинная ул., № 3. Тамъ-же квартиры о 5 и 7 комнатахъ. Спросить дворника. 8334-Г-1

Отдаются магазины

для бакалейной и ренсковой торговли, на бойкомъ мѣстѣ, Балковская ул., д. № 119, уголъ Виноградной. 8314—Г—1

Ищу компаньона

для открытія СКЛАДА ФОТОГРАФИЧЕСКИХЪ ПРИНАДЛЕЖНОСТЕЙ.

Складъ на половину готовъ. Фотографъ М. Т. Стыцуновъ, Почтовая ул., д. Бельтаки. 8342—Г—1

ЛЮБИТЕЛЬ,

занимающійся мелкими изобрѣтеніями весьма выгодно можетъ пріобрѣсти оставшіеся отъ работъ матеріалы: по механикѣ, электричеству и музыкѣ (піанино); инструменты: по слесарному, столярному, переплетному и др. ремесламъ; ножной станокъ для сверленія дырочекъ въ металлахъ,—при нѣкоторыхъ приспособленіяхъ можетъ быть токарнымъ. Видѣть можно отъ 11 до 4 ч. въ д. Смита № 27, кв. № 24, уголъ Конной и Княжеской ул. 10235—Г—1

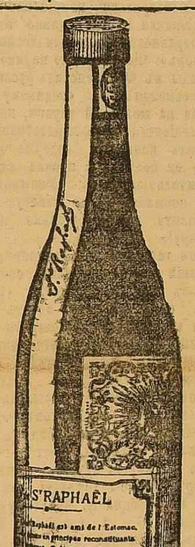

ВИНО Сенъ-Рафаэль

Вино Сенъ-Рафаэль лучшій другъ желудка. Изъ всѣхъ извѣстныхъ винъ это наиболѣе укрѣпляющее возобновляющее силы и тоническое. Оно превосходно на вкусъ. Сохраняется по способу г-на Пастера. На каждой бутылкѣ находится печать Россійской таможни.

Въ Одессѣ Сенъ-Рафаэльское вино имѣется въ продажѣ у Гиланда и во всѣхъ другихъ лучшихъ виноторговляхъ Одессы.

ГЛАЗНОЙ ВРАЧЪ

докторъ медицины

А. С. Пржибыльскій

ПЕРЕѢХАЛЪ

на Соборную площадь, № 6, уголъ Коблевской, домъ Базили. Пріемъ съ 1—3-хъ ч. 7982—Г—1

Докторъ Дзюбинъ

принимаетъ по ВЕНЕРИЧЕСКИМЪ и НАКОЖНЫМЪ БОЛѢЗНЯМЪ отъ 9—12 и отъ 3—6 ч. Бѣдныхъ безплатно. Театральный переулокъ, домъ Кавура, № 14, рядомъ съ Сѣверной гостинницей. 9604—Г—.

Шосталь и Райхъ,

Одесса

Уг. Дерибас. и Екатер., пр. Бат. пер.

ПРЕДЛАГАЕТЪ

ПОЛОТНО

Чисто льняное прочнаго качества въ штукахъ по 24 аршина.

F 11 50 | 9 р. | FF 14 руб.

ГОТОВОЕ ПОЛНОЕ

приданное для невѣстъ отъ 300 руб.

Д-ръ А. М. Косѣвичъ

ИЗЪ ВАРШАВЫ ПЕРЕѢХАЛЪ на Ришельевскую ул., между Дерибасовской и Греческой, новый д. Пелехина, № 5, принимаетъ по внутреннимъ и венерическимъ болѣзнямъ. Пріемъ съ 12—1 и съ 4—6 час. 8352—1

Масло коровье

молоко, сливки и смѣтана

самого высшаго качества, безъ всякихъ постороннихъ примѣсей, изъ образцовыхъ экономій Тамъ-же имѣются разныя литовская ветчина и разные сыры.

Дерибасовская, № 19, домъ Жульена, гдѣ магазинъ Нуво.

Во дворѣ на право. 4806—Г—

Докторъ П. М. ГРОССМАНЪ

переѣхалъ на Дерибасовскую, уголъ Ришельевской, д. Карла Меля. Пріемъ по горловымъ, носовымъ и ушнымъ отъ 10—12 утра и 4—5 попол. 5276—К—Г

ПРОПАЛА СОБАКА

масти сѣро-стальной, передніе лапы бѣлыя, породы Догъ, щенокъ 6 мѣс. большого роста. Нашедшаго просятъ доставить приставу Херсонск. уч. г. Лысенко, за что получитъ приличное вознагражденіе.

ДОКТОРЪ Э. Н. ПРЕЙСМАНЪ

Принимаетъ спеціально по венерическимъ и накожнымъ болѣзнямъ отъ 9—12 ч. утра и отъ 5—7 веч. Дерибасовская ул., д. Жульена № 9. 18942—9—

Ушныя, носовыя, горлов. болѣзни

Д-ръ К. М. Шмидтъ

ПЕРЕѢХАЛЪ

изъ Колодезнаго переулка, № 4, на Надеждинскую ул., № 17, домъ графини Толстой. Пріемъ отъ 12—2 час. 8021—Г—1

Д-ръ А. М. Маргуліесъ

ПЕРЕѢХАЛЪ въ домъ Шаміе, уг. Садовой и Дворянской ул. Пріемъ отъ 9—12ч. утра. 4804—Г—1

Квартиры о 6, 5 и 4 комнатахъ съ ваннами и удобствами Гаванная 2. 8102—Г—1

СОДЕРЖАНІЕ

Телеграммы.
Общее состояніе погоды.
Правительственныя распоряженія
Передовая. Политическое обозрѣніе,
Иностранныя новости.
Новости газетъ и журналовъ.
Общерусскія новости.
Мѣстныя новости. Тезоименитство Греческой Королевы. Осмотръ опытнаго поля. Пожаръ. Самоубійство. О положеніи шелководства и проч.
Морскія новости.
Желѣзнодорожныя новости.
Новости спорта.
Между дѣломъ Lapis'a
Судебная хроника.
Фельетонъ. Стихотвореніе С. И. Шаксина. По провинціи Діоцез.
Маленькій фельетонъ.
Театральныя новости.
Новости наукъ и искусствъ.
Всякая всячина В. О—ска.
Новости юга. — Корресп. изъ Херсона, Ялтъ, Атакъ и проч.
Мелочишки.
Торговля и промышленность.
Справочный отдѣлъ.
Судебный указатель.

ТЕЛЕГРАММЫ „ОДЕССКИХЪ НОВОСТЕЙ"

(Спеціальныя).

10-го (22-го) іюля

ПЕТЕРБУРГЪ. Изъ опубликованной въ «Правительственномъ Вѣстникѣ» холерной вѣдомости видно, что за время съ 20 іюня по 9 іюля въ Подольской губ. заболѣло 499 ч., умерло 122 ч., въ Херсонской губ. заболѣло 22 чел., умерло 11 ч.

Коммисія, состоящая при министерствѣ народнаго просвѣщенія, разрабатываетъ вопросъ о коренномъ измѣненіи положенія о частныхъ учебныхъ заведеніяхъ.

(Отъ «Сѣверн. Телегр. Агентства»).

10-го (22-го) іюля.

ПЕТЕРБУРГЪ. Въ опубликованныхъ въ «Собраніи узаконеній и распоряж. правитель.» измѣненіяхъ постановленій о биржахъ, между прочимъ, узаконено, что производство на на биржахъ операцій съ фондами, векселями и валютой безъ посредства биржевыхъ маклеровъ дозволяется лишь владѣльцамъ или представителямъ дѣйствующихъ въ Россіи торговыхъ, промышленныхъ или банкирскихъ предпріятій; приказчики и конторщики могутъ дѣйствовать въ биржевыхъ операціяхъ исключительно за счетъ своихъ хозяевъ, которые обязаны снабжать ихъ довѣренностью и остаются отвѣтственными по всѣмъ, заключеннымъ этими лицами, сдѣлкамъ. Книги биржевыхъ маклеровъ, выданныя имъ для занесенія совершаемыхъ черезъ ихъ посредство сдѣлокъ, подлежатъ ревизіи министерства финансовъ.

ЛОНДОНЪ. Въ палатѣ общинъ сэръ Эдвардъ Грей, отвѣчая на вопросъ, касающійся французскаго ультиматума Сіаму, сказалъ, что въ случаѣ непринятія ультиматума, французскій посланникъ оставитъ Бангкокъ, послѣ чего тотчасъ приступлено будетъ къ блокадѣ прибрежья. Сіамцы прервали воздушное телеграфное сообщеніе между Бангкокомъ и Сайгономъ. Въ Оранѣ посажены на суда для отправки въ Сіамъ 500 чел. иностраннаго легіона.

Телеграммы полученныя ночью см. на 3 стр.

„Одесскія Новости"

самая большая и самая распространенная на Югѣ Россіи ежедневная

политическая, литературная, научная, общественная и коммерческая газета

ПОДПИСНАЯ ЦѢНА:

На 1 мѣсяцъ съ дост. и перес.	1 р.	— к.
„ 3 „ „ „ „ „	2 „	75 „
„ 6 „ „ „ „ „	5 „	— „
На годъ „ „ „ „ „	8 „	— „

За границу доплачивается къ подписной цѣнѣ 60 коп. въ мѣсяцъ. За перемѣну адреса уплачивается 20 коп. Для годовыхъ подписчиковъ допускается разсрочка во взносѣ подписной платы

ПОДПИСКА ПРИНИМАЕТСЯ

ВЪ ОДЕССѢ, въ Главной Конторѣ: Ланжероновская ул. (Пале-Роялъ), собственный домъ

ОТДѢЛЕНІЯ КОНТОРЫ въ другихъ городахъ: Аккерманѣ, Александровскѣ, Алешкахъ, Балтѣ, Батумѣ, Бендерахъ, Бердичевѣ, Бердянскѣ, Березовкѣ, Бершадѣ, Богополѣ, Болградѣ, Бобруйскѣ, Винницѣ, Вознесенскѣ, Верхнеднѣпровскѣ, Гомелѣ, Геническѣ, Гайсинѣ, Дунаевцахъ, Евпаторіи, Екатеринославѣ, Ейскѣ, Елисаветградѣ, Житомірѣ, Измаилѣ, Кіліи, Кривомъ Рогѣ, Кіевѣ, Озерѣ, Нѣжинѣ, Каховкѣ. Каменецъ-Подольскѣ, Казатинѣ, Керчи, Кишиневѣ, Кременчугѣ, Липовцѣ, Лубнѣ, Маріуполѣ, Мелитополѣ, Москвѣ, Могилевъ-Подольскѣ, Новомиргородѣ. Новогеоргіевскѣ, Николаевѣ, Никополѣ, Нѣжинѣ, Орѣшкѣ, Полтавѣ, Проскуровѣ, Рени, Ростовѣ-на-Дону, Ромнахъ, Севастополѣ, Сибѣ, Симферополѣ, Сорокахъ, Тараполѣ, Тальномъ, Тирасполѣ, Тульчинѣ, Уманѣ, Харьковѣ, Хотинѣ, Херсонѣ, Шпола, Ялтѣ Ѳеодосіи.

КЪ СВѢДѢНІЮ ОБЪЯВИТЕЛЕЙ. Газета „Одесскія Новости" расходится до 12.000 экземпляровъ.

сказалъ, что въ случаѣ непринятія ультиматума, французскій посланникъ оставитъ Бангкокъ, послѣ чего тотчасъ приступлено будетъ къ блокадѣ прибрежья. Сіамцы прервали воздушное телеграфное сообщеніе между Бангкокомъ и Сайгономъ. Въ Оранѣ посажены на суда для отправки въ Сіамъ 500 чел. иностраннаго легіона.

Телеграммы полученныя ночью см. на 3 стр.

Коммерческія телеграммы.

9-го іюля.

Петербургъ. Лондонъ 94.86, Берлинъ 46.20. Парижъ 37.60. Выигр. бил. 1 займа 240.50, выигр. билеты 2 займа 224.50, закладн. листы двор. банка съ выигр. 19.51, 5½ пр. городскіе 101.01, 5½% херсон. 101.26, 6% бессараб. 100,62, акціи Ю.-З. ж. д. 115.01, банков. билеты 1 вып. 100.—, банков. билеты 2 в. 103.37, банковые билеты 6 в. 103.51, восточные 2 в. 103.26, восточные 3 в. 103.26, госуд. жел.-дор. рента —.—, 6% вол. рента 152.75, 5% вол. рента 158.01, полуимпер. 757.50, 4% внутренній заемъ 1 вып. —.—, 2 вып. —.—, остальныхъ выпусковъ —.—, серебро —, гульденъ —.—, —.— 5% херсонскіе —.—.

10 іюля.

Петербургъ. Лондонъ 948.

Берлинъ. Таксировка 214½ мар, начальная котировка 214. заключительная 214, cassa 213.75.

Пшеница повысилась въ цѣнѣ на 2½ мар, рожь на 1½ мар.

Нью-Іоркъ. Пшеница упала въ цѣнѣ на ½ цен., кукуруза понизилась отъ ¼ до ⅜ цен

Лондонъ. Настроеніе рынка слабое. Никопольская гирка 27/3, каховская 26, кукуруза 20/6, ячмень 15/4½ мар.

Антверпенъ. По случаю праздниковъ телеграммы не получены.

Амстердамъ. Рожь на 1 гульд. выше

Роттердамъ. Ячмень 100 гульден. кукуруза 108 гул.

Рейнъ. Ячмень 85 мар.

Гамбургъ. Ячмень 85 мар.,

Метеорологическая телеграмма.

Телеграмма главной физической обсерваторіи, полученная метеорологической обсерваторіей Императорскаго Новороссійскаго университета.

Общее состояніе погоды въ Европѣ.

Петербургъ, 10-го іюля.

Константинополь: барометръ 761,5, вѣтеръ N0 сильный, ясно, температура +19,4°R, влажн. возд. 55%.

Трієстъ: барометръ 761,0, штиль, малооб., температура +20,3°R, влаж. воздуха 64%. Максимумъ въ Одессѣ 766. Минимумы: въ Мезени и Устьсысольскѣ 750. Ясно въ южной половинѣ; облачно на сѣверѣ и востокѣ; вчера грозы на сѣверо-востокѣ, а дождь мѣстами въ центральныхъ губерніяхъ, кромѣ юга. Температура въ Россіи нѣсколько выше нормальной.

Ожидаемая въ ближайшемъ будущемъ погода.

Ожидается тепло и облачно въ сѣверной, а тихо и ясно въ западной, южной и средней Россіи.

Общее состояніе погоды на Югѣ Россіи

Телегр. Р. О Ц и Т.

10-го іюля

Севаст.	765,7	O	Тихій	Ясно	+16,4
Керчь	764,1	NO	Слабый	Малоб.	+18,6
Никол.	765,3	ONO	Малоб.	Ясно	+15,5
Новор.	760,6	NO	Сильный	Ясно	+18,4
Сочи.					
Поти.					
Харьк.	762,2		Штиль	Облач.	+12,5
Елисав.	765,9	NW	Малоб.	Ясно	+14,5
Таганр.	760,1	N	Малоб.	Ясно	+16,7
Ганчч.	762,2	WSW	Малоб.	Ясно	+16,7
Тархан.	764,4	NW	Малоб.	Ясно	+17,4
Батумъ					
Рост./Д	759,9	WNW	Тихій	Ясно	+15,1

Вчера въ 7 ч. утра температура колебалась между +12,5 *R* въ Харьковѣ и +18,6 *R* въ Керчи Въ Елисаветградѣ ночью роса.

Состояніе погоды въ Одессѣ

9-го іюля				
9 ч. в.	758,9	18,2	SSW	Тихій Малоб.
10-го іюля				
7 ч. у.	759,2	17,1	WSW	Легкій Ясно
1 ч. д.	758,8	22,5	ESE	Тихій Малоб.

Правительственныя распоряженія.

ВЫСОЧАЙШІЕ ПРИКАЗЫ

По военному вѣдомству.

Іюля 1-го дня, съ Бромарфы, на яхтѣ «Парсева».

ПЕРЕВОДЯТСЯ: по Пѣхотѣ: 5-го Образцоваго Кадроваго батальона Поручикъ Авдѣевъ—въ Окружное Интендантское Управленіе Одесскаго Военнаго Округа, Помощникомъ Бухгалтера, съ зачисленіемъ по Армейской Пѣхотѣ; Помощникъ Бухгалтера Окружнаго Интендантскаго Управленія Одес-

скаго Военнаго Округа, числящійся по Армейской Пѣхотѣ, Подпоручикъ Кручеровъ—въ 5-й Обозный Кадровый батальонъ, съ отчисленіемъ отъ настоящей должности.

Больныхъ азіатской холерой въ предѣлахъ одесскаго градоначальства нѣтъ.
«Вѣд. Одес. Град.».

По опредѣленію одесскаго полицеймейстера, утвержденному г. одесскимъ градоначальникомъ 9-го текущаго іюля, потомственный почетный гражданинъ домовладѣлецъ Яковъ Александровичъ Новиковъ, на основаніи изданнаго его превосходительствомъ 12 марта с. г. обязательнаго постановленія, подвергнутъ за нарушеніе постановленія одесской городской думы по санитарной части денежному взысканію, въ размѣрѣ 100 руб., съ замѣной этого штрафа, въ случаѣ несостоятельности къ уплатѣ арестомъ при полиціи на 20 дней. (В. О. Г.)

Политическое обозрѣніе.

Въ то время, какъ въ Европѣ дѣлаются самыя разорительныя приготовленія къ войнѣ, мотивируемыя желаніемъ обезпечить миръ, въ 2-хъ крайнихъ пунктахъ земного шара, на далекомъ Востокѣ и въ западномъ полушаріи, военныя дѣйствія находятся въ полномъ разгарѣ.

На западѣ, въ Бразиліи все еще не прекращается борьба, начавшаяся тамъ съ момента низверженія монархіи и установленія республиканскаго режима. Судя по послѣднимъ извѣстіямъ, инсургенты въ настоящее время овладѣли одною изъ богатѣйшихъ провинцій, Ріо-Гранде-де-Суль и успѣли даже обзавестись флотомъ.

Инсургентское движеніе создалось въ этой странѣ отчасти на почвѣ сепаратистскихъ стремленій отдѣльныхъ штатовъ, отчасти на почвѣ экономическаго недовольства, вызваннаго освобожденіемъ низшаго населенія отъ рабства. Но такъ какъ оба эти мотива не пользуются достаточными симпатіями лучшей части бразильскаго населенія, то республиканское правительство, не смотря на свое недолгое существованіе и относительную слабость, пока выходило побѣдителемъ изъ этихъ столкновеній и устами своихъ дипломатическихъ агентовъ въ Европѣ увѣряетъ, что оно въ скоромъ времени окончательно восторжествуетъ и утихомиритъ страну.

Во всякомъ случаѣ, эта внутренняя борьба мало касается международныхъ отношеній. Гораздо важнѣе въ этомъ смыслѣ конфликтъ, возникшій между Франціею и Сіамомъ, способный вызвать очень большія осложненія.

Со времени установленія своего владычества въ Кохинхинѣ, Франціи довольно часто приходится вступать въ столкновенія съ сіамскимъ правительствомъ. Дѣло въ томъ, что племена, занимающія территорію между французскими и сіамскими владѣніями, нерѣдко ищутъ протектората одной или другой стороны. Эти протежэ, живущіе между собою въ постоянной враждѣ, нерѣдко возбуждаютъ недоразумѣнія и между протежирующими имъ правительствами. Въ послѣдній разъ конфликтъ между обоими правительствами возникъ по поводу Камбоджи, находящейся подъ покровительствомъ Сіама.

Ближайшимъ поводомъ послужило убійство сіамцами одного французскаго чиновника, отправленнаго для улаженія возникшихъ на этой почвѣ пограничныхъ споровъ. Такъ какъ сіамское правительство отказалось дать удовлетвореніе по этому дѣлу, то начальнику французской эскадры въ индо-китайскихъ водахъ дань былъ приказъ занять 2 островка, принадлежащихъ Сіаму, и къ рѣкѣ Менаму были отправлены нѣсколько французскихъ военныхъ кораблей.

Этой угрозы было-бы, конечно, вполнѣ достаточно для усмиренія Сіама, если-бы въ дѣло не вмѣшались вездѣсущіе при колоніальныхъ вопросахъ англичане, заявившіе немедленно, что самостоятельность Сіама необходима въ интересахъ англійскихъ владѣній въ Индіи. Увѣренное, такимъ образомъ, въ томъ, что англичане его въ обиду не дадутъ, и подстрекаемое съ другой стороны Китаемъ, сіамское правительство обнаружило самыя враждебныя намѣренія и совершило насилія надъ нѣсколькими французскими канонерками и пароходомъ.

Эти факты вызвали взрывъ негодованія со стороны французовъ, не довольныхъ, вообще, своею колоніальною политикою. Дѣйствительно, ни въ Тонкинѣ, ни на Мадагаскарѣ, ни въ Дагомеѣ, ни даже въ Алжирѣ, колоніальная политика не приноситъ еще, не смотря на громадныя затраты, никакой выгоды французамъ.

Объясняется это отчасти тѣмъ, что французское правительство никогда не можетъ довести до конца начатыхъ предпріятій, такъ какъ парламентъ относится очень сдержанно къ колоніальной политикѣ. Представители крупнаго землевладѣнія—правая и представители рабочихъ и мелкой промышленности—крайняя лѣвая всегда вотируютъ военные расходы для колоній, скрѣпя сердце, такъ какъ ихъ группы ничего не выигрываютъ отъ завоеванія новыхъ рынковъ.

Представители-же крупной промышленности, для которыхъ эти рынки необходимы, не въ состояніи выдвинуть достаточно энергичное министерство, такъ какъ по колоніальнымъ вопросамъ коалиція правой и лѣвой легко провалитъ всякій кабинетъ, да и кромѣ того, не всякій президентъ министерства рѣшится навлечь на себя такую опалу, какъ покойный Жюль Ферри, погубившій себя окончательно тонкинскою экспедиціею.

Впрочемъ, на этотъ разъ правительство устами Девелля заявило, что оно не отступитъ ни передъ какими мѣрами для полученія удовлетворенія отъ Сіама. Дюпюи тѣмъ легче это сдѣлать, что на этотъ разъ онъ пользуется поддержкою всей палаты, такъ какъ рѣчь идетъ уже не о какихъ-нибудь выгодахъ, а о поддержаніи достоинства Франціи. Вопросъ только въ томъ, какъ отнесется къ этимъ «мѣрамъ» Англія. Судя по тону англійскихъ газетъ, она намѣрена предоставить Франціи полную свободу дѣйствій, но лишь до тѣхъ поръ, пока эти дѣйствія не будутъ угрожать самостоятельности Сіама. Если-же Франціи придется переступить эти границы, то легко можетъ статься, что ей придется, кромѣ Сіама, вѣдаться также и съ Англіею.

Интересный циркуляръ.

Въ «Виленскомъ Вѣстникѣ» напечатанъ слѣдующій любопытный циркуляръ виленскаго, ковенскаго и гродненскаго генералъ-губернатора, господамъ виленскому, ковенскому и гродненскому губернаторамъ.

Изъ циркулярныхъ распоряженій моихъ предшественниковъ вашему превосходительству извѣстно, что, вслѣдствіе послѣдняго польскаго мятежа, проникшаго и въ западныя губерніи, правительство признало нужнымъ снабдить нѣкоторыми особыми полномочіями высшую власть этихъ губерній, въ лицѣ генералъ-губернатора, дабы зорко слѣдить за непроявленіемъ какой-либо польской пропаганды и, вмѣстѣ съ тѣмъ, предоставило этой власти право принимать соотвѣтственныя карательныя мѣры.

Къ числу проступковъ политическаго характера было, между прочимъ, отнесено и употребленіе польскаго языка, въ присутственныхъ мѣстахъ, въ оффиціальныхъ сношеніяхъ съ должностными лицами, въ публичныхъ собраніяхъ, въ служебныхъ и общественныхъ мѣстахъ, гуляньяхъ, зрѣлищахъ, кофейняхъ, кондиторскихъ, лавкахъ и магазинахъ.

Не смотря, однако, на дѣйствительность подобныхъ распоряженій, вызывающихъ наложеніе на виновныхъ въ нарушеніи ихъ денежныхъ штрафовъ, въ административномъ порядкѣ, въ послѣдніе годы, среди мѣстной образованной интеллигенціи, нарушеніе этихъ обязательныхъ постановленій начало повторяться, а нѣкоторые изъ виновныхъ въ этихъ поступкахъ прибѣгали къ составленію и подачѣ жалобъ, съ произвольными толкованіями о ненаказуемости подобнаго рода дѣяній.

Для примѣра, считаю нужнымъ указать на случай съ виленскимъ докторомъ Дымшею, который позволилъ себѣ не только демонстративно игнорировать распоряженія высшей въ краѣ власти о неупотребленіи въ публичныхъ мѣстахъ польскаго языка, но даже, когда былъ подвергнутъ за это взысканію, обратился въ правительствующій сенатъ съ жалобой, въ которой пытался доказать, что власть на наложеніе такого взысканія не имѣла права.

По этой жалобѣ мною нынѣ полученъ указъ правительствующаго сената, по 1 департаменту, отъ 3 сего іюня № 6141, изъ котораго видно, что сенатъ, принявъ во вниманіе, что обжалованное повѣреннымъ доктора Дымши, присяжнымъ повѣреннымъ Сергѣемъ Андреевскимъ, распоряженіе генералъ-губернатора послѣдовало на основаніи не отмѣненныхъ и слѣдовательно, дѣйствующихъ по-нынѣ правилъ, изданныхъ бывшими генералъ-губернаторами Сѣверо-Западнаго края и что, такимъ образомъ, означенное распоряженіе не выходило изъ предѣловъ предоставленныхъ главному начальнику края правъ, не призналъ возможнымъ входить въ разсмотрѣніе жалобы просителя по существу и потому опредѣлилъ: жалобу эту оставить безъ разсмотрѣнія.

Дабы оградить отъ непріятныхъ послѣдствій лицъ, по недоразумѣнію, могущихъ сдѣлаться виновными въ подобнаго рода проступкахъ, въ виду необходимости и нынѣ строго и неуклонно исполнять обязательныя распоряженія моихъ предшественниковъ о пресѣченіи польской пропаганды въ Литовско-Русскомъ краѣ, прошу ваше превосходительство огласить настоящее мое циркулярное предложеніе припечатаніемъ его въ мѣстныхъ губернскихъ вѣдомостяхъ.

Подлинный подписалъ:
Сенаторъ, генералъ-лейтенантъ
Оржевскій.

Профессоръ Швенингеръ—о лечѣніи «водами».

«Новое Время» заимствуетъ изъ журнала Гардена «Zukunft» издаваемаго въ Берлинѣ, статью проф. Швенингера, лейбъ-медика князя Бисмарка, гдѣ знаменитый профессоръ высказываетъ очень оригинальный взглядъ, на лѣченіе «водами» и «грязями». Мнѣніе профессора сводится къ тому, что лѣченіе это обходится такъ дорого, но очень часто приноситъ существенную пользу только «воднымъ» врачамъ.

По мнѣнію пр. Швенингера лѣченіе должно заключаться не столько въ пріемѣ лекарствъ сколько въ уходѣ, заботѣ и прислуживаніи человѣку, безразлично—здоровому или больному, такъ какъ совершенно невозможно математически точно опредѣлить границы, гдѣ кончается здоровье и начинается болѣзнь. Врачъ, лишенный возможности вылѣчивать человѣка, долженъ заботиться о немъ, ухаживать за нимъ и давать совѣты: «natura sanat, medicus curat».

Интересенъ у Швенингера разсказъ о томъ, какъ отправляютъ паціента на воды. Каждый «домашній» докторъ, прописывающій круглый годъ рецепты въ своемъ городишкѣ, считаетъ себя обязаннымъ послать «выгоднаго» кліента въ столицу, для совѣщанія съ «авторитетомъ», который въ свою очередь экспедируетъ живой товаръ «водяному» доктору, приставшему къ пастбищу согнаннаго со всѣхъ концовъ человѣческаго стада—пьющихъ и купающихся. Такимъ образомъ, отвѣтственность успѣшно раздѣляется. Если «воды» помогутъ, то всѣ три доктора останутся правы, а не помогутъ, то «домашній» докторъ не виноватъ: ибо онъ положился на «авторитетъ»; «авторитетъ» въ свою очередь введенъ въ ошибку свѣдѣніями, полученными отъ «домашняго»; а «водяной» докторъ, ссылающійся на обоихъ предыдущихъ, уже окончательно умываетъ руки, что само собой разумѣется начуть не мѣшаетъ всѣмъ тремъ «ученымъ» медикамъ предъявить больному съ большой пунктуальностью свои «счеты».

Обыкновенно паціента снабжаютъ письмомъ къ курсовому врачу, въ которомъ заключается діагнозъ болѣзни. Однако, для письменныхъ сообщеній рекомендуется осторожность, а то ни какъ можетъ повториться непріятная исторія, случившаяся не такъ давно съ однимъ изъ берлинскихъ «первоклассныхъ авторитетовъ». Сіе «свѣтило науки» послало однажды въ Франценсбадъ русскую даму съ письмецомъ къ «водяному» врачу. Скучая на желѣзной дорогѣ, неосторожная паціентка полюбопытствовала распечатать конвертъ, содержащій «діагнозъ» ея болѣзни и прочла слѣдующія утѣшительныя слова: «Уважаемый коллега! посылаю вамъ золотую гусыню, пощиплите ее хорошенько по моему примѣру!»

Давъ такія указанія «водяному» врачу, домашній врачъ передаетъ своихъ паціентовъ его попеченіямъ. «Водяной» врачъ едва въ лицо знаетъ своихъ вѣчно мѣняющихся паціентовъ и, заваленный работой, не можетъ внимательно наблюдать за образомъ жизни каждаго. Къ тому же «домашній» врачъ часто считаетъ возможнымъ посылать паціентовъ, а особенно паціентокъ, туда, куда они сами прокатиться желаютъ. «Куда мнѣ ѣхать на воды, докторъ?—Непремѣнно въ Маріенбадъ, сударыня! «Ахъ, докторъ, мнѣ бы хотѣлось въ Швальбахъ, моя кузина А. ѣдетъ туда и генеральша Б., и графиня Д.».—Ну, что-жъ, поѣзжайте въ Швальбахъ, это тоже прекрасныя воды и принесутъ вамъ много пользы!» Скажи врачъ рѣшительное «veto», какъ знать, не позаботится ли кузина А. или генеральша Б. о томъ, чтобы ему отказали отъ дому, да къ тому-же столько ужъ рѣшительно всякій докторъ вычиталъ изъ медицинскихъ книгъ, дабы быть вполнѣ увѣренымъ, что мѣсто лѣченія въ сущности совершено безразлично.

Имѣющій средства прожить нѣсколько недѣль или мѣсяцевъ не работая, въ здоровомъ воздухѣ, на горахъ, у моря или въ лѣсу, былъ бы глупцомъ, лишая себя подобнаго пребыванія. Однако, выздоровѣть онъ можетъ—конечно, всегда лишь соразмѣрно своей индивидуальности—и у себя дома, если онъ обладаетъ врачемъ, прописывающимъ ему соотвѣтствующія по натурѣ условія питанія, діэты (въ широкомъ смыслѣ слова), гимнастики физической и умственной и т. п. Привычки жить одинадцать мѣсяцевъ въ году въ возможно нездоровыхъ условіяхъ и искать на двѣнадцатовъ на водахъ чудотворной помощи напоминаетъ «Х. В.» очень удобную, но не всегда разумную покупку «отпущенія грѣховъ», бывшую въ модѣ въ средніе вѣка въ римско-католич. странахъ.

ИНОСТРАННЫЯ НОВОСТИ

Франція. Въ своемъ отвѣтѣ на вопросъ Дрейфуса по поводу событій въ Сіамѣ министръ Девелль протестовалъ противъ обвиненій въ томъ, будто политика Франціи онъ подчинилъ политикѣ Англіи: Дофферинъ заявилъ, что Англія не станетъ на дорогѣ Франціи, а онъ, Девелль, обѣщалъ за то предупредить Англію, дабы она могла оградить безопасность своихъ гражданъ, если дѣло дойдетъ до военныхъ дѣйствій противъ Бангкока. Девелль далъ Англіи знать, какъ удивила его недавняя рѣчь Грея въ палатѣ общинъ. Увеличить силы предъ Бангкокомъ казалось необходимымъ и, вслѣдствіе тождественныхъ мѣръ Англіи и другихъ державъ, французскія суда получили приказъ пройдти за гирла Менама, сохраняя въ силѣ права, выговоренныя по трактату 1856 г. Приказы опоздали, и двѣ канонерки, аттакованныя сіамскими въ противность общему праву, подошли къ стѣнамъ Бангкока. Газеты единодушно одобряютъ категорическія заявленія Девелля такъ же, какъ рукоплескала и палата. Онѣ обращаютъ вниманіе на данныя министромъ доказательства того, что, вопреки увѣреніямъ Грея предъ палатой общинъ, англійское правительство по собственному почину впередъ отклонило всякое свое вмѣшательство въ пользу Сіама.

Газета «Liberté», имѣющая связи съ министерствомъ иностранныхъ дѣлъ, говоритъ, что въ Сіамскія событія Англія не вмѣшается, такъ какъ она тутъ не при чемъ. Что же касается Франціи, то слѣдуетъ, конечно, достигнуть полнаго удовлетворенія, но затѣмъ тотчасъ отойти отъ этой страны, такъ какъ въ Сіамѣ выиграть можно немного, а потерять порядочно.

Германія. Принимая 13-го іюля депутацію отъ землевладѣльцевъ, князь Бисмаркъ произнесъ рѣчь, въ которой между прочимъ указалъ, что 13-е іюля датируетъ нѣсколько важныхъ моментовъ въ его жизни. 13-го іюля произошло покушеніе въ Киссингенѣ; 13-го же іюля 1870 г. отношенія между Франціею и Пруссіею приняли такой оборотъ, что война сдѣлалась неизбѣжною; наконецъ, 13-го іюля окончился Берлинскій конгрессъ, положившій начало Германскому величію.

Затѣмъ Бисмаркъ замѣтилъ что онъ самъ—земледѣлецъ въ душѣ и очень радъ тому, что наконецъ образовалась лига для защиты правъ земледѣльцевъ. «Обыкновенно, сказалъ онъ, думаютъ, что правительство принимаетъ близко къ сердцу наши интересы; на самомъ дѣлѣ политическая жизнь приняла такой оборотъ, что намъ необходимо самимъ помочь правительству управлять нами. Для этого мы должны усвоить себѣ привычку проявлять энергично нашу волю, чтобы доставить ей возможность восторжествовать».

Англія. Маркизъ Салисбери обратился въ консервативнымъ членамъ палаты лордовъ съ циркуляромъ, въ которомъ объявляетъ, что ирландскій законопроектъ, по всей вѣроятности, въ августѣ или въ началѣ сентября поступитъ на разсмотрѣніе верхней палаты. Поэтому маркизъ увѣщеваетъ консервативныхъ членовъ быть къ этому времени на своихъ постахъ и подавать голоса противъ законопроекта.

Г. Лабушеръ въ рѣчи, произнесенной въ Вальфордѣ, объявилъ, что палата лордовъ непремѣнно отвергнетъ законопроектъ home rule, но что это обстоятельство только пріятно либераламъ, такъ какъ повлечетъ за собою уничтоженіе самой палаты лордовъ.

— Изъ Мальты, телеграфируютъ въ «Indépendance Belge» о внезапномъ таинственномъ отплытіи въ Египетъ англійскаго броненосца «Inflexible». Ходитъ слухъ, что въ Александріи возникли безпорядки.

Сербія. Наканунѣ засѣданія, въ которомъ говорили обвиненные министры, кучка либераловъ собралась передъ домомъ Рибараца, намѣреваясь устроить ему овацію; послѣдній показался у окна и произнесъ рѣчь, содержавшую нѣсколько выраженій, оскорбительныхъ для Пашича, вслѣдствіе чего собралась толпа радикаловъ, которая выбила окна и устроила бывш. министру кошачій концертъ.

— Процессъ, затѣянный противъ бывшаго министерства, начинаетъ отзываться волненіями въ странѣ. Либеральные элементы населенія, на которыхъ вызывающая рѣчь Рибараца произвела сильное впечатлѣніе, начинаютъ выказывать свое враждебное отношеніе къ радикаламъ. Рибараца встрѣчаютъ каждый разъ оваціями, на которыя радикалы отвѣчаютъ оскорбленіями. У дверей скупщины полиціи пришлось разогнать манифестантовъ, перешедшихъ уже было въ рукопашную.

По окончаніи рѣчи Рибараца скупщина хотѣла уже приступить къ голосованію, но президентъ Катичъ настоялъ на продолженіи преній.

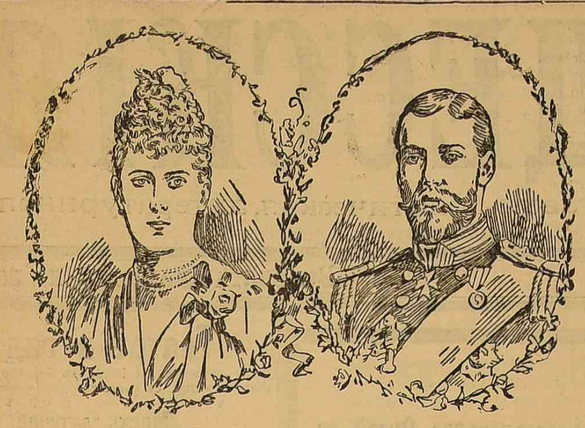

Герцогъ и герцогиня Іоркскіе.

Помѣщаемъ сегодня портретъ герцога Іоркскаго и принцессы Маріи Текъ, бракосочетаніе которыхъ состоялось съ большимъ торжествомъ въ Лондонѣ, 24-го іюня.

Новости газетъ и журналовъ

Екатерина II и Державинъ.

«Нов. Вр.», сообщая о старинныхъ русскихъ богачахъ временъ Екатерины — припоминаетъ, что при Екатеринѣ у насъ въ первые появляются придворные банкиры, исполнявшіе отчасти обязанности министра финансовъ. Первымъ изъ такихъ банкировъ извѣстенъ Фридрихсъ, пожалованный Государыней въ баронъ.

Преемникомъ его былъ Сутерландъ, который впослѣдствіи объявилъ себя банкротомъ; оказалось,

что онъ, вмѣсто отсылки по назначенію суммъ, которыя повѣрялись ему для перевода въ чужіе краи, выдавалъ ихъ въ ссуду вліятельнымъ людямъ.

Дѣло это докладывалъ Императрицѣ Державинъ, который

былъ правдивъ и нетерпѣливъ. Докладывая дѣло банкира, близкаго къ упадку, онъ прочиталъ Государынѣ его счеты; когда онъ дошелъ до одного мѣста, гдѣ было сказано, что одно высокое лицо, не очень любимое Государынею, должно банкиру такую-то сумму, то Императрица замѣтила: «Вотъ какъ мотаетъ, и на что ему такая сумма? Державинъ возразилъ, что князь Потемкинъ занималъ еще больше и указалъ въ счетахъ, какія именно суммы.—«Продолжайте», сказала Государыня. Дошло до другой статьи: опять заемъ того лица.

— «Вотъ, опять! — сказала Императрица съ досадой:—мудрено-ли, послѣ этого, сдѣлаться банкротомъ!»—Князь Зубовъ занялъ больше, сказалъ Державинъ и указалъ на сумму. Екатерина вышла изъ терпѣнія и позвонила. Вошелъ камердинеръ.

— «Нѣтъ-ли кого тамъ, въ секретной комнатѣ?» — Попозъ, Ваше Величество, отвѣтилъ камердинеръ.—«Позови его сюда». Попозъ вошелъ.—«Сядьте тутъ, да посидите во время доклада; этотъ господинъ, мнѣ кажется, меня прибить хочетъ».

Каковъ господинъ таковъ слуга.

Въ іюльской книжкѣ журнала «Трудъ», составляющаго безплатное приложеніе къ «Всемірной Иллюстраціи», — помѣщена статья г. Голубинскаго, озаглавленная «Домашній вопросъ». Вопросъ этотъ имѣетъ для всѣхъ большое значеніе, такъ какъ касается большого мѣста нашей жизни—прислуги и ея отношеній къ господамъ.

Намъ давно не приходилось встрѣтить столько вѣрныхъ мыслей, высказанныхъ по поводу этого вопроса. Обыкновенно во всѣхъ недостаткахъ обвиняютъ только прислугу; г. Голубинскій перестанавливаетъ вопросъ и приходитъ къ заключенію, очень справедливому, что въ нашихъ домашнихъ здоволеніяхъ виноваты прежде всего мы сами: прислуга получаетъ свое воспитаніе въ тѣхъ домахъ, гдѣ онъ служитъ. Очень важно то, что говоритъ г. Голубинскій о полнѣйшемъ равнодушіи русскихъ хозяевъ къ самымъ простымъ удобствамъ жизни прислуги, о безпорядочности требованій хозяевъ, хотя бы на почвѣ только справедливаго распредѣленія занятій и т. д. Здѣсь, на этой почвѣ хозяйской некультурности, зарождается плохое исполненіе прислугою ея обязанностей и безъ надобности создается и обостряется домашній вопросъ. Какъ не согласиться спрашиваетъ «Н. В.» съ слѣдующими, напр., строками г. Голубинскаго:—

Всякое измѣненіе въ рутинной работѣ слугъ сдѣлало бы ихъ положеніе значительно менѣе тяжелымъ и болѣе привлекательнымъ. Даже въ Петербургѣ, этомъ благоустроенномъ изъ русскихъ городовъ, нерѣдко въ богатыхъ двухтысячныхъ квартирахъ не бываетъ особаго помѣщенія для прислуги, а въ квартирахъ подешевле кухарки и горничныя спіютъ и рядомъ спятъ на кухнѣ; ихъ постели, бѣлье и платье пропитаются отъ угольной атмосферы, вещи ихъ проникаются чадомъ, и онѣ дышутъ воздухомъ, который то нагрѣтъ, то холоденъ, днемъ дышать нельзя отъ жара, ночью зубъ на зубъ не сведешь отъ стужи. Непрестанная борьба съ грязью, которая поневолѣ сочится изъ всѣхъ угловъ кухни, потому что тамъ же переливается посуда, рубится мясо, ощипывается птица, чистятся овощи, ставятся самовары, въ концѣ концовъ пріучаетъ прислугу къ равнодушному отношенію къ этой борьбѣ, она становится неряшливой, и это отражается на вашемъ столѣ и, слѣдовательно, на вашемъ здоровьѣ, не говоря уже о возмущенномъ эстетическомъ чувствѣ вашемъ. Положительно архитекторы, строящіе дома и квартиры, не приспособленно къ помѣщенію прислуги, въ угоду алчнымъ домовладѣльцамъ, должны бы подвергаться строгимъ взысканіямъ, а нынѣ существующія квартиры слѣдовало бы всѣ перестроить. Если хозяинъ мелочной лавки, отпускающій хлѣбъ дурного качества, или колбасникъ, угощающій васъ трихинами, оба подвергаются законной отвѣтственности, то почему такъ снисходителенъ судъ къ продавцамъ каменныхъ мѣшковъ, гдѣ люди нерѣдко пріобрѣтаютъ хроническія болѣзни, сводящія ихъ въ могилу?

Относительно небрежнаго внѣшняго вида большинства нашей прислуги,—остатокъ прежнихъ крѣпостныхъ временъ,—г. Голубинскій опять-таки справедливо замѣчаетъ:

Мы тратимъ деньги на разныя бездѣлушки и загромождаемъ ими наши гостиныя, а жалѣемъ нѣсколькихъ рублей на пріобрѣтеніе достаточнаго количества полотнянныхъ передниковъ, чепчиковъ и нитяныхъ перчатокъ для прислуги. Рѣдко какой изъ хозяевъ придетъ въ голову дать прислугѣ денегъ хоть бы разъ въ недѣлю и послать ее въ баню, а также пересмотрѣть бѣдѣлье и по возможности дополнить его.

Вообще, статья г. Голубинскаго могла бы быть прочтена многими хозяевами съ большою для себя пользою.

Врачъ врачу врагъ.

Столичные дантисты Ѳ. И. Важинскій и А. П. Синицынъ поссорились. Дѣло вышло изъ за того, что Ѳ. И. Важинскій былъ избранъ президентомъ международнаго зубоврачебнаго конгресса въ Чикаго.

— Г. Важинскій ползнайка! заявляетъ г. Синицынъ въ своемъ «Зубоврачебномъ Вѣстникѣ».

— Г. Синицынъ поступилъ недобросовѣстно! отвѣчаетъ по словамъ «П. Г.» г. Важинскій.

— Вполнѣ недобросовѣстно! подтверждаетъ 1-е Общество русскихъ дантистовъ, предсѣдателемъ котораго состоитъ г. Важинскій.

Примирить дантистовъ взялся третій дантистъ П. И. Хрущовъ.

— Я, того, заѣду къ Ѳомѣ Игнатьевичу, и предложу ему добровольно отказаться отъ предсѣдательства въ Чикаго! предлагаетъ онъ г. Синицыну.

Сдѣлавшись такимъ образомъ апостоломъ мира, И. И. Хрущовъ облачается во фракъ и ѣдетъ къ Ѳ. И. Важинскому.

— Такъ и такъ, молъ, отказжитесь!

— Не откажусь!

— А, право, надо отказаться.

— Ну, если надо, то пишите мнѣ формулу отказа.

И. И. Хрущовъ настрочилъ «актъ отреченія», а г. Важинскій положилъ эту «бумагу» въ карманъ, но отъ подписанія ея отказался на отрѣзъ. Удрученный несговорчивостью г. Важинскаго, И. И. Хрущевъ отправляется къ А. П. Синицыну, а тотъ... пишетъ статью о г. Важинскомъ. Статья вышла, такъ сказать, многообѣщательная.

Она повлекла за собою рядъ «исторій».

Кончилось тѣмъ, что Ѳ. И. Важинскій привлекъ А. П. Синицына къ отвѣтственности по 1040 ст. улож. за злословіе въ печати. Дѣло это разбиралось въ окружномъ судѣ 6-го іюля.

Представителемъ г. Важинскаго явился прис. пов. Бобриндевъ-Пушкинъ, защитникомъ г. Синицына, прис. пов. Л. А. Базуновъ. Окружный судъ призналъ А. П. Синицына виновнымъ въ злословіи и приговорилъ его къ аресту на военной гауптвахтѣ на три дня и денежному штрафу въ 20 руб.

И это зубные врачи, въ нѣкоторомъ родѣ интеллигенты!

И это въ исходѣ XIX вѣка!

Въ тюрьмахъ въ Германіи, передаетъ «Italie», господствуютъ еще въ полной силѣ тѣлесныя наказанія.

Газета сообщаетъ нѣкоторыя подробности наказаній, примѣняемыхъ въ тюрьмѣ Ichtershausen въ герцогствѣ Саксенъ-Кобургъ-Готскомъ. Существуютъ двѣ категоріи тѣлесныхъ наказаній: первая состоитъ въ палочныхъ ударахъ. Арестантъ долженъ прежде всего раздѣться. Затѣмъ, привязанного ремнями къ доскѣ, его наказываютъ извѣстнымъ числомъ палочныхъ ударовъ. При пятомъ ударѣ уже появляется кровь. Отъ этого наказанія не избавлены ни женщины, ни дѣти. Вторая категорія наказаній еще болѣе ужасна—эта тюрьма, находящаяся въ подвальномъ этажѣ зданія. Арестантъ, осужденный къ заключенію въ эту тюрьму, волочатъ сверху внизъ по довольно длинной лѣстницѣ, при чемъ несчастный ударяется головой о каменныя ступени ея. Въ тюрьмѣ на арестанта надѣваютъ кандалы, а руки его заковываютъ на спинѣ; въ такомъ положеніи несчастный находится отъ 24—48 часовъ безъ всякой пищи. Двѣ жертвы такого обращенія, выйдя недавно изъ этого заточенія, жаловались правительству.

Нѣтъ выхода!

Изъ года въ годъ повторяются жалобы съ одной стороны на недостатокъ у насъ образованныхъ, хорошо подготовленныхъ техниковъ-спеціалистовъ съ высшимъ образованіемъ, а съ другой стороны ежегодно-же осенью повторяются извѣстія о томъ, что въ нашихъ спеціальныхъ высшихъ школахъ не хватаетъ мѣстъ для всѣхъ, желающихъ поступить въ нихъ. Уже теперь, среди лѣта, «С.-Петерб. Вѣдомости» сообщаютъ:

„Въ нынѣшнемъ году число желающихъ поступить въ горный институтъ весьма значительно, число же вакансій весьма ограниченно: всего будетъ принято на первый курсъ лишь 30 человѣкъ".

ОБЩЕРУССКІЯ НОВОСТИ.

Коммисія члена государственнаго совѣта статсъ-секретаря К. К. Грота, по урегулированію общественнаго призрѣнія, сдѣлала перерывъ занятіямъ до августа мѣсяца, въ которомъ и завершитъ возложенную на нее миссію, такъ какъ конечная цѣль работъ коммисіи — проэктъ новаго устава общественнаго призрѣнія на-днихъ окончательно выработанъ выдѣленною подкоммисіею, и теперь, по словамъ «Сп. В.», его остается только выслушать въ общемъ собраніи коммисіи.

Коммисія сенатора Плеве. Въ предстоящему возобновленію въ августѣ мѣсяцѣ занятій коммисіи сенатора В. К. фонъ-Плеве по пересмотру продовольственнаго устава, въ хозяйственномъ департаментѣ, какъ слышали «Б. В.», собираются отъ губернаторовъ и земскихъ учрежденій дополнительные матеріалы по этому предмету.

Вице-директоромъ департамента народнаго просвѣщенія при министерствѣ народнаго просвѣщенія, по словамъ «Н. Д.», назначается академикъ Латышевъ.

Инженеромъ Балакинъ учреждается общество механическихъ заводовъ въ Сибири; основной капиталъ 2.500,000 р., раздѣленныхъ на 20.000 акцій, по 125 руб. каждая.

Гигіеническая выставка въ Петербургѣ обогатилась новымъ экспонатомъ,—павильономъ кулинарной школы общества охраненія народнаго здоровья. Въ школѣ, по словамъ «Р. Ж.», будутъ читаться записавшимся слушательницамъ лекціи, на которыя допускается и публика.

МѢСТНЫЯ НОВОСТИ

Сегодня, въ день тезоименитства Ея Королевскаго Величества Королевы Эллиновъ Ольги Константиновны, въ одес. греческой Свято-Троицкой церкви, по окончаніи божественной литургіи, будетъ отслужено благодарственное Господу Богу молебствіе.

*** О церковныхъ земляхъ. Правительствующій сенатъ разъяснилъ, что дѣйствію законовъ о земской давности не подлежатъ всякія вообще церковныя земли, т. е. не только земли писцовыя, отведенныя отъ прихожанъ для довольствія причтовъ, но и пріобрѣтаемыя въ собственность церквей иными законными способами (путемъ дара, покупки, по распоряженію правительства въ дополнительные надѣлы и т. п.), и духовныя установленія въ правѣ требовать удаленія съ церковной земли незаконнаго пользователя—безотносительно къ тому: успѣлъ-ли онъ уже заручиться признаніемъ своихъ давностныхъ правъ владѣнія, или нѣтъ, если только между сторонними лицомъ и причтомъ не производилось уже судебнаго спора, ибо въ этомъ послѣднемъ случаѣ вошедшее въ окончательную силу судебное рѣшеніе само-по-себѣ имѣетъ силу закона для даннаго дѣла и можетъ для частнаго лица служить самостоятельнымъ возраженіемъ въ судѣ противъ новаго къ нему притязанія духовнаго установленія.

*** Утвержденіе дѣйств. стат. сов. В. Н. Лигина товарищемъ город. головы. Г. министръ внутреннихъ дѣлъ увѣдомилъ 29 іюня г. одесскаго градоначальника генералъ-лейтенанта П. А. Зеленого, что ординарный профессоръ Императорскаго Новороссійскаго университета дѣйств. стат. совѣт. В. Н. Лигинъ утвержденъ его высокопревосходительствомъ въ должности товарища одесскаго город. головы на четырехлѣтіе съ 1893 г., согласно избранію думы. Объ этомъ г. одесскій градоначальникъ увѣдомилъ и. д. город. головы для зависящаго распоряженія.

*** Осмотръ город. опытнаго поля. Вчера, въ 10 час. утра, былъ произведенъ осмотръ город. опытнаго поля, находящагося за Слободкой Романовкой, вблизи зданія для душевно-больныхъ. На осмотрѣ присутствовали: и. д. город. головы В. Н. Лигинъ, управляющій государственными имуществами Херсонской и Бессарабской губ. С. Н. Соловьъ, члены город. управы В. Ф. Доксъ и А. А. Швендиеръ, многіе народные учителя, нѣкоторые гласные думы, а также многіе опрестные земледѣльцы. Былъ произведенъ осмотръ посѣвовъ и сѣемка нѣкоторыхъ хлѣбныхъ растеній, причемъ смотритель город. земель Ю. Ю. Коншинъ давалъ объясненіе о способахъ культуры почвы, удобренія и проч.

Изъ употреблявшихся землеудобрительныхъ веществъ обращаетъ на себя вниманіе чилійская селитра и сушенная кровь. При употребленіи сушенной крови урожай будетъ нѣсколько ниже, чѣмъ при удобреніи селитрой. При употребленіи чилійской селитры, при одинаковыхъ условіяхъ обработки поля удобреннаго и неудобреннаго, урожай получили въ 1½ раза большій. Особенное вниманіе обращаетъ на себя культивированіе разнообразныхъ травъ однолѣтнихъ и многолѣтнихъ, имѣющихъ громадное значеніе въ нашемъ полевомъ хозяйствѣ. Изъ многолѣтнихъ травъ лучше всего приспособляется люцерна. Нѣкоторые виды яровыхъ и озимыхъ были посѣяны густотой, принятой въ здѣшней полевой культурѣ и рядомъ съ ними посѣяны были такіе-же участки рѣдкими рядами.

Всѣ осматривавшіе опытное поле вынесли очень хорошее впечатлѣніе изъ результатовъ работъ.

*** Въ послѣднемъ засѣданіи исполнительной санитарной коммисіи принятъ докладъ субъ-коммисіи о мѣрахъ, какія необходимо будетъ принять въ ночлежныхъ пріютахъ на случай появленія холеры.

*** Интересный вопросъ. Изъ имѣющихся въ министерствѣ юстиціи свѣдѣній было усмотрѣно въ свое время, что вопросъ о томъ, обязана-ли полиція, по требованію судебнаго пристава, прибивать и выставлять объявленія о публичной продажѣ описаннаго имущества, въ мѣстахъ, указанныхъ въ ст. 1031, 1032 и 1148 устава гражд. судопр., или-же, напротивъ того, обязанность эта, въ силу ст. 937, его устава, лежитъ всецѣло на судебномъ приставѣ, приводящемъ рѣшеніе въ исполненіе,—вызываетъ на практикѣ немаловажныя сомнѣнія и разрѣшается не однообразно въ разныхъ судебныхъ округахъ. Въ виду этого, министерство юстиціи предложило нынѣ, по словамъ «Нов.», означенный вопросъ на обсужденіе правительствующаго сената.

*** Одес. город. безплатную

35.346 руб. 78 коп., коробочнаго сбора 11.013 р. 45 к. и государственнаго налога и земскаго сбора 6.952 р. 36 к. Къ 1-му іюля оставалось наличными 18.465 р. 87 к. и на текущемъ счету въ банкахъ 177.679 р. 58 к., всего 196.136 р. 45 к.

*** О положеніи шелководства. На запросъ В. А. Бертенсона, командированнаго министерствомъ государственныхъ имуществъ съ цѣлью изслѣдованія вопроса о ноложеніи шелководства и обратившагося къ нѣкоторымъ земствамъ съ просьбою о доставленіи свѣдѣній по этому вопросу, отозвались уже ялтинское и александрійское уѣздныя земства. По свѣдѣніямъ ялтинской земской управы, шелководство въ уѣздѣ находится въ печальномъ состояніи. Ни поселяне, ни землевладѣльцы имъ не занимаются, а единичныя попытки оканчивались неудачами. Такую попытку, между прочимъ, сдѣлалъ одинъ народный учитель въ Ливадіи, а еще въ болѣе серьезныхъ размѣрахъ—балаклавскій землевладѣлецъ Ливановъ, который еще въ 1875 году засѣялъ фунтъ сѣмянъ тутовницы, получилъ около 800 штукъ ея, которые черезъ 3 года достигли до 1½ арш. Въ 1878 году онъ высадилъ 500 штукъ саженцевъ, которые ежегодно поднимались на 2½ четверти, но это предпріятіе должно было заглохнуть за недостаткомъ средствъ, даже безъ опыта выкормки червей. Деревья, оставшіяся безъ ухода, погибли.

По свѣдѣніямъ александрійской земской управы, въ этомъ году будутъ заниматься въ уѣздѣ выкормкою червей въ 12 пунктахъ большею частью учителя народныхъ и церковно-приходскихъ школъ, ученики школъ, затѣмъ крестьяне и одинъ діаконъ. При этомъ управа добавляетъ, что занятіе шелководствомъ въ уѣздѣ связано съ большими затрудненіями, такъ какъ, съ одной стороны занимающіеся шелководствомъ, не имѣя собственныхъ деревьевъ пользуются або чужими, разбросанными по деревнѣ, либо деревьями казенныхъ лѣсничествъ, находящихся въ 3—10 верстахъ отъ мѣста выкорма червей, и при этомъ, конечно, теряютъ много времени на собираніе листьевъ, а съ другой—всѣ деревья, хотя и высокорослыя но вслѣдствіе отсутствія обрѣзки, остаются съ сухими вѣтвями, безъ молодыхъ побѣговъ. Поэтому, многіе изъ занимавшихся шелководствомъ бросили въ этомъ году это занятіе.

*** Отправка транспорта каменнаго угля въ Херсонъ. Недостатокъ угля въ придніпровскихъ пунктахъ, вслѣдствіе недоставки его по желѣзнымъ дорогамъ, въ виду отсутствія рабочихъ рукъ въ шахтахъ, поставилъ Р. О. П. и Т. въ необходимость выслать въ Херсонъ шхуну съ углемъ.

*** Жара начинаетъ докучать одесситамъ. Вчера температура воздуха въ полдень доходила до 30° по R на солнечной сторонѣ и до 22° по R въ тѣни. Благодаря стоящимъ жарамъ температура морской воды также повысилась и доходитъ до 17—18°. При этомъ однако, нужно замѣтить, что по вечерамъ бываетъ свѣжо, въ особенности, на дачахъ.

*** Профессоръ кіевскаго университета св. Владиміра П. М. Покровскій прибылъ въ Одессу.

*** Два самоубійства. Вчера въ д. Фрейнгиксса на Средней ул. въ своей квартирѣ найденъ повѣсившимся мѣщ. Іосифъ Боймель 35 лѣтъ. Покойный былъ маклеромъ по чайной торговлѣ. Въ послѣднее время страдалъ разстройствомъ умственныхъ способностей; трупъ полиціею отправленъ въ анатомич. покой.

Другой случай самоубійства произошелъ въ д. Верника по Роксановской ул. Здѣсь отравился мышьякомъ крест. 22 л. Андрей Воронковъ. Причина неизвѣстна. Трупъ отправленъ въ анатомическій покой.

*** Въ новыхъ грязелѣчебныхъ заведеніяхъ на одесскихъ лиманахъ было принято третьяго дня больными ванны:

	Анд.	Хад.	Итого.	Съ начала сезона.
Грязевыхъ	213	26	239	5516
Рапныхъ	510	90	600	15494
Итого	723	116	839	21010
Выр. дн.	549.50	99.19	648 69	14.639.05
Чемр. в. по R.	22	20	—	—
» возд.	22 1/10	20	—	—
» тѣни	25	—	—	—
Купающихся	1802	—	1802	295.76
Выр. за куп.	84.70	—	84.70	1977.88

*** Дачныя новости. *Съ Куяльницкаго лимана.* Г-нъ Л. О. Тр. пишетъ намъ: Ежегодно, во время купальнаго сезона, на Куяльницкій лиманъ съѣзжается масса больныхъ, богатыхъ и бѣдныхъ, ищущихъ исцѣленія отъ своего недуга. Конечно, о богатыхъ и закоточныхъ пацієнтахъ нашего курорта говорить нечего, но за то о бѣдныхъ—есть много о чемъ поговорить. Ихъ жизнь, жалкая, горемычная, тысячи всякаго человѣка, кто только разъ посѣтилъ лиманъ, на горькія размышленія. Представьте себѣ маленькую, узкую комнатку безъ оконъ и съ большою дырой вмѣсто дверей. Заглянте въ эту конуру ночью и вы ужаснетесь: она служитъ жильемъ 10—12 человѣкъ, которые проводятъ ночь на полу, тѣсня другъ друга и вдыхая испорченный воздухъ. Сколь ни плохъ нахъ сонъ, но наступающій день для нихъ страшнѣе страдаго воздуха и безсонницы: у нихъ является потребность въ ѣдѣ, а такъ какъ въ нихъ мошнѣ не найдется ни копѣйки, то и начинается бѣготня къ сосѣдямъ за кускомъ хлѣба и протягиваніе рукъ. И такъ—изо дня въ день. Идетъ-ли имъ впрокъ леченіе при такомъ способѣ существованія? Конечно, нѣтъ!.. Между тѣмъ, городъ ничего не предпринимаетъ для ихъ облегченія, а имъ поневолѣ приходится протягивать руки, возлагая всѣ надежды на частную благотворительность.

Упрекать одесситовъ въ равнодушіи къ бѣднымъ нельзя: Одесса отличается своею благотворительностью, она отзывчива и никогда не отстранитъ отъ себя руку, протягивающуюся за помощью. Въ этомъ отношеніи нашъ городъ подаетъ примѣръ не однимъ лишь провинціальнымъ городамъ. Но... иногда и великому есть что перенять у пигмея. Въ маленькихъ городахъ въ пользу бѣдныхъ устраиваются концертный или танцевальный вечеръ. Отчего же не прибѣгнуть нашимъ благотворителямъ къ этому способу? Въ настоящее время, можно воспользоваться пребываніемъ на Куяльницкомъ лиманѣ артиста г. Медвѣдева. Почтенный пацієнтъ нашего курорта, конечно, не отважется дать въ курзалѣ Андреевскаго лѣчебнаго заведенія концертъ въ пользу несчастныхъ бѣдныхъ больныхъ. Г. Медвѣдевъ не выступилъ-бы одинъ: къ нему охотно присоединились-бы и еще нѣкоторые изъ стаціи здѣсь артисты. Что-же касается сбора, то о немъ и говорить нечего: онъ обезпечилъ-бы существованіе не одной сотни бѣдняковъ. Матеріальный успѣхъ тѣмъ болѣе обезпеченъ, что проживающіе на лиманѣ согласятся покрыть всѣ нужные для устройства этого концерта расходы.

(*Съ Большого Фонтана.*) Третьяго дня въ театрѣ «Водевиль» въ бен. арт. Лирской шла ком. «Наважденіе», въ которой главную роль принялъ на себя г. Малиновскій. Послѣдній одесситъ и уже съ гимназической скамьи принималъ участіе въ любительскихъ спектаклях. Г. Малиновскій артистъ еще молодой, но съ большими задатками на блестящее будущее. Собравшаяся на спектакль публика все время награждала артиста аплодисментами. Бенефиціантка поднесена былъ букетъ цвѣтовъ.

*** На прошлой недѣли кондукторомъ «конки», Оленниковымъ, въ поѣздѣ, шедшемъ на Б.-Фонтанъ, найденъ былъ портфель съ 65 руб. Узнавъ, кому принадлежитъ находка, кондукторъ поспѣшилъ ее возвратить потерявшему. Послѣдній взялъ находку, но даже не счелъ нужнымъ поблагодарить кондуктора. Лишь третьяго дня, кондукторъ получилъ отъ потерявшаго портфель, въ видѣ вознагражденія, три рубля.

*** Арендаторъ гр. колонны г. Баровій подалъ въ городскую управу заявленіе о томъ, что разрѣшеніе на помѣщеніе объявленій на городскихъ тамбурахъ противорѣчитъ пункту 8-му заключенного съ нимъ контракта, и въ виду этого г. Барскій проситъ воспретить помѣщеніе на скамьяхъ проектируемыхъ объявленій.

*** Ловкое мошенничество. Ежедневно къ помощнику инспектора Добровольнаго флота капитану I ранга С. И. Кази являются лица разныхъ профессій съ заявленіемъ о томъ, что г. Кази ихъ требовалъ въ контору для солиднаго заказа по тому или другому отдѣлу. Является, напр., прачка и заявляетъ, что береговой боцманъ Шевцовъ велѣлъ придти къ «ихъ милости». С. И. въ недоумѣніи.—Зовутъ боцмана. Оказывается, и и очной ставкѣ, что личность Шевцова совершенно незнакома прачкѣ, хотя у нея красуется на «бумагѣ» подпись Шевцова. Затѣмъ, за прачкой являются башмачники, лелѣющій надежду сплавить весь береговой составъ обувью своего производства. Опять очныя ставки и въ результатѣ оказывается, что башмачника кто-то ловко обманулъ. Такъ продолжалось нѣсколько дней. С. И. Кази заявилъ объ этомъ портовому надзирателю.

*** Вокругъ богадѣльни, сооруженной о ес. мѣщанскимъ обществомъ, устраиваются теперь большіе каменные магазины, которые будутъ отдаваться въ наймы подъ разныя торговли. Доходы съ этихъ магазиновъ предназначены для ремонта зданія богадѣльни.

*** Пожары. Вчера въ городѣ опять произошли 2 пожара. По убыткамъ оба они незначительные. Первый пожаръ произошелъ въ домѣ Каваса по Ново-Рыбной ул. Живущій въ этомъ домѣ М. Усейкъ, уйдя изъ дому, оставилъ въ своей квартирѣ заженную керосиновую кухню. керосинъ въ машинкѣ воспламенился и охватилъ находившіяся вблизи нѣкоторыя вещи. Огонь былъ замѣченъ сосѣдями, которые собрались въ квартиру и утушили огонь домашними средствами. Домъ Кавасса застрахованъ въ Русскомъ обществѣ въ 12.000 руб.; убытки незначительные.

—Другой пожаръ вспыхнулъ въ домѣ Дембровскаго по Безымянному переулку. Огонь показался въ квартирѣ Фикса. Отъ упавшей стеариной свѣчи загорѣлась скатерть, а затѣмъ и другія вещи. Огню не дали распространиться и онъ былъ утушенъ домашними средствами. Имущество Фикса застраховано въ С.-Петербургскомъ обществѣ въ 2000 руб.; убытки простираются до 200 руб.

*** Гипсовыя залежи. Со времени проведенія участка Жмеринка—Могилевъ получила развитіе разработка гипсовыхъ залежей по берегамъ Днѣстра. Гипсъ вывозится во внутреннія губерніи Россіи въ видѣ земледобрительныхъ туковъ и строительнаго матеріала При перевозкѣ по желѣзнымъ дорогамъ гипсъ сыромолотый, который употребляется для удобренія почвы, подлежитъ болѣе низкому тарифу, чѣмъ гипсъ жженый, который служитъ строительнымъ матеріаломъ. На-дняхъ управленіемъ Юго-Западныхъ дорогъ изданъ приказъ, по которому желѣзнодорожнымъ агентамъ вмѣняется въ обязанность слѣдить, чтобы жженый гипсъ не отправлялся подъ именемъ земледобрительнаго тука, какъ это часто практиковалось до сихъ поръ. Различіе между сырымъ и жженымъ гипсомъ устанавливается очень легко: гипсъ обожженный, смѣшанный съ водою, затвердѣваетъ черезъ 15—20 минутъ, а гипсъ сырой и въ водѣ остается неизмѣняемымъ.

*** Въ город. ремесленныхъ училищѣ назначены на четвергъ, 15 іюля, въ 10 час. утра, выставка и оцѣнка работъ учениковъ училища.

*** Привозъ зерна. Съ 3 по 10 іюля привезено въ Одессу: водянымъ путемъ—пшеницы 40 тыс. четв., ржи около 1) тыс. четв., ячменя 40 тыс. четв. и другихъ зерновыхъ продуктовъ около 5 тыс. четв., по желѣзной дорогѣ—кукурузы 303 вагоновъ, овса 7 вагоновъ и проса 7 вагоновъ. Въ общемъ, привозъ слабый.

*** Въ гор. больницѣ, кромѣ психіатрическаго отдѣленія, состояло вчера больныхъ: мужчинъ 371, женщинъ 272 и дѣтей 101; всего 744. Изъ нихъ больныхъ хирургическими болѣзнями 177 чел., внутренними 396, венерическими 177, хроническими 33, накожныхъ 31, родильницъ 5, тифозныхъ 5, больныхъ оспой 6, скарлатиной 6, корью 9, дифтеритомъ 4, рожею 3 и укушенныхъ бѣшеными животными 11.

*** Въ психіатрическомъ отдѣленіи на Слободкѣ Романовкѣ на вчерашнее число состояло больныхъ: мужчинъ 158 и женщинъ 133, всего 296. Изъ нихъ спокойныхъ 110, безпокойныхъ 186, иногородних 97 и военнаго вѣдомства 4.

*** Въ евр. больницѣ вчера состояло больныхъ: мужчинъ 68, женщинъ 70 и дѣтей 36, всего 174. Изъ нихъ хирургическихъ больныхъ 81, внутреннихъ 77, накожныхъ 14 скарлатиной 2 и дизентеріею 1.

*** Погребены на 2 город. христіанскихъ кладбищахъ 9 іюля: мѣщ. г. Аккерм. Елінъ 55 л., кр. Тирас. уѣзда М. Пируст 37 л., мѣщ. г. Бендеръ И. Владимірова 78 л., мѣщ. г. Нѣжина А. Полякова 81 г. и дѣтей обоего пола 8.

Городскія происшествія.

Въ евр. больницу доставленъ С. Похтуленко, который упалъ на мостовую и получилъ ушибы головы.

—На Привозной площади задержанъ извѣстный полиціи воръ, по уличному «Молнія», который на этотъ разъ похитилъ у крест. Бабушевой головной платокъ.

—Въ город. больницу доставленъ А. Кравченко, который упалъ съ высоты и получилъ переломъ руки.

—Въ евр. больницу доставленъ М. Максимовъ, который при паденіи получилъ вывихъ ноги.

—На Екатерининской ул. найденъ вчера подкидышъ женскаго пола, около мѣсяца отъ рожденія. Ребенокъ отправленъ въ пріютъ.

—Въ город. больницу вчера доставленъ С. Платоновъ, который въ нетрезвомъ видѣ упалъ и сломалъ себѣ ключицу.

Морскія новости.

Директоръ - распорядитель общества Черноморско-Дунайскаго пароходства А. Д. Колокольцевъ, при отправленіи на Дунай, проѣхалъ черезъ Вѣну въ Бѣлградъ, а затѣмъ посѣтилъ всѣ агентства по Дунаю. А. Д. сообщаетъ что «Сербское пароходное общество» обязательно начнетъ свои дѣйствія въ будущемъ году, тѣмъ болѣе, что изъ заказанныхъ 4-хъ пароходовъ одинъ уже прибылъ въ Сулинъ.

*** Къ устройству въ Николаевѣ наботажной гавани. На возмѣщеніе расходовъ казны по устройству въ Николаевѣ наботажной гавани Высочайше повелѣно обратить образовавшуюся къ 1 января 1893 г. свободную наличность взимаемаго въ пользу города полукопѣечнаго сбора съ отвозимыхъ заграницу товаровъ, а затѣмъ, начиная съ 1893 г., впредь до окончательнаго возмѣщенія упомянутыхъ расходовъ, отчислять въ казну ⅗ поступленій названнаго сбора.

*** Младшій помощникъ капитана надъ портомъ корабельный инженеръ А. А. Іогансонъ прибылъ третьяго дня на пар. Чер.-Дун. общ. «Болгарія» съ Дуная въ Одессу.

*** Пароходная компанія «Хедивье» въ Александріи отправила пароходъ «Кахира» на предстоящее открытіе коринѳскаго канала.

*** Столкновеніе въ Беринговомъ заливѣ. Изъ Аляски сообщаютъ о враждебномъ столкновеніи въ Беринговомъ заливѣ между направлявшимся въ Японію парусным судномъ «Александра» и крейсеромъ «Могиканъ», назначеннымъ для дозора на водахъ. Такъ какъ на «Александрѣ» оказалось около 100 человѣкъ хорошо вооруженныхъ, то онъ возбудилъ подозрѣнія патруля. «Могиканъ», начавшій слѣдить за нимъ и замѣтившій, что онъ приступилъ къ охотѣ, приказалъ ему лечь въ дрейфъ. Такъ какъ «Александра» не обратила вниманіе на это приказаніе, то, Могиканъ» пустилъ 2 холостыхъ заряда; «Александра» отвѣтила 6-фунтовою гранатою, повредившею сильно машину «Могикана» и, воспользовавшись туманомъ быстро ушла изъ виду.

*** Морской конгрессъ. 6 (18) іюля открытъ въ Лондонѣ международный морской конгрессъ, въ которомъ приняли участіе делегаты Франціи, Россіи, Испаніи, Бельгіи, Италіи, Болгаріи, Голландіи, Соедин. Штатовъ и др. государствъ подъ предсѣдательствомъ лорда адмиралтейства Брассея. Участники конгресса посѣтятъ лондонскіе доки, Манчестерскій каналъ, Ливерпуль, Бельфастъ, Гласговъ, Ньюкестль и другіе города.

*** Любопытныя цыфры. По свѣдѣніямъ коммисіи по устройству коммерческихъ портовъ департамента шоссейныхъ и водяныхъ сообщеній, сравнительныя данныя объ отходѣ судовъ, съ осадкою свыше 10 фут., изъ главныхъ портовъ Чернаго моря въ теченіе мая трехъ послѣднихъ лѣтъ представляются въ слѣдующемъ видѣ:

	Въ 1891 году.	Въ 1892 году.	Въ 1893 годъ.	Въ 1893 г. сравнитель съ 1892 г. Бол.	Мен.
Изъ порта:					
Одесса	142	85	117	32	—
Николаева	46	свѣдѣн. не доставл.	77	—	—
Евпаторіи	свѣд. не дост.	35	34	—	2
Севастополя	53	51	73	—	8
Ялты	39	51	48	—	3
Ѳедосіи	34	43	46	3	—
Керчи	69	52	55	3	—
Новороссійс.	257	53	57	4	—
Поти	19	29	38	9	—
Батума	93	97	05	8	—
	767	537	650	59	23

*** Портовое управленіе предложило г. Шполянскому, пользующемуся мѣстомъ для склада своего каменнаго угля на территоріи Новаго мола, очистить первый участокъ и перевести уголь на третій участокъ. Это распоряженіе вызвано заявленіемъ желѣзнодорожнаго начальства, приступающаго къ вырытію ямъ для фундамента другого пакгауза на мѣстѣ, занятомъ въ настоящее время складомъ угля г. Шполянскаго.

*** Пар. общества Черноморско-Дунайскаго пароходства «Сербія» въ настоящее время снятъ съ линіи. Пароходъ, имѣя котлы старой системы, сжигаетъ слишкомъ много угля и является, поэтому, невыгоднымъ для эксплоатаціи. Въ виду этого, на пароходѣ предполагаютъ или перемѣнить котлы, или же продать пароходъ для пріобрѣтенія новаго.

*** Въ заграничный отдѣлъ порта прибылъ 10 іюля пар. р. о. п. и т. «Россія» (1480 тоннъ) изъ Александріи съ разн. грузомъ.

Желѣзнодорожныя новости.

Желѣзная дорога отъ Бейрута до Биржника. Въ главной конторѣ Р. О. П. и Т. получено сообщеніе о томъ, что французская компанія получила концессію на постройку желѣзной дороги отъ Бейрута до Биржника.

*** Общество сѣверо-западныхъ желѣзныхъ дорогъ. Въ свое время мы сообщали о представленномъ правленіемъ общества рыбинско-бологовской желѣзной дороги проэктѣ образованія общества сѣверо-западныхъ желѣзныхъ дорогъ съ передачей обществу въ аренду казенныхъ балтійской, псково-рижской и риго-тукумской желѣзныхъ дорогъ и съ предоставленіемъ ему концессіи на постройку линій желѣзныхъ дорогъ отъ ст. Бологое, николаевской желѣзной дороги, до гор. Пскова и отъ Тукума до гор. Виндавы на гарантированный правительствомъ обligаціонный капиталъ. «Бир. Вѣд.» передаютъ, что проэктъ этотъ признанъ въ высшихъ правительственныхъ сферахъ неосуществимымъ, въ виду неудовлетворительныхъ результатовъ эксплоатаціи рыбинско-бологовской желѣзной дороги за послѣдніе два года, уменьшившихъ эмиссіонный кредитъ названнаго общества.

*** Вопросъ о соединеніи Каменець-Подольска съ существующими рельсовыми путями сталъ на совершенно другую почву. Проэктъ желѣзной дороги отъ Каменца къ Проскурову, съ вѣтвью отъ Франполя къ Гусятину, уступилъ мѣсто другому. Съ открытіемъ новоселицкихъ вѣтвей Каменець окажется всего въ 52 верстахъ отъ станціи Ларги. Поэтому, прежде осуществленія линіи Проскуровъ—Каменець, предположено провести къ Каменцу дорогу съ юга, отъ Ларги. Новая вѣтвь будетъ соприкасаться съ Днѣстромъ въ двухъ пунктахъ: вблизи Малиновской слободки и Вороновицы, гдѣ будетъ мостъ черезъ Днѣстръ. Новая вѣтвь должна совершенно измѣнить экономическія условія всего края.

*** Правленіе общества юго-зап. жел. дорогъ объявило, что русскія вина, отправляемые со станціи «Одесса-Товарная», «Одесса-Портъ» и «Одесса-Застава» въ Москву, Серпуховъ, Тулу, Москву и Орелъ черезъ Кіевъ или Елисаветградъ, Ригу и Петербургъ черезъ Ровно—Вильно или Бѣлостокъ, Ивангородъ и Варшаву черезъ Ревель должны быть съ 31 іюля таксируемы по тарифу 3 группы.

Новости спорта.

Сбереженіе лѣсной дичи. Министерство государственныхъ имуществъ, озабочиваясь сохраненіемъ всякаго рода дичи въ лѣсахъ юго-запада, юга и юго-востока, а также и на Кавказѣ, предложило управляющимъ государственныхъ имуществъ принять всевозможныя средства къ сохраненію и сбереженію лѣсной дичи. Охоту въ казенныхъ лѣсахъ рѣшено допускать не ежегодно, а чрезъ нѣсколько лѣтъ, и то въ извѣстныхъ участкахъ, а не повсемѣстно, строго преслѣдовать браконьерство крестьянъ въ подгородныхъ лѣсахъ, а также предлагать и воздѣйствовать на владѣльцевъ лѣсовъ, не отдавать своихъ угодій въ аренду для охоты; крестьянамъ же въ вознагражденіе за то позволить собирать безвозмездно въ лѣсахъ ягоды, грибы и сухой хворость.

Итоги царскосельскихъ скачекъ. Весенній сезонъ царскосельскихъ скачекъ закончился. Всѣхъ дней было 8. Розыграно 58 призовъ на общую сумму 34.403 р. 50 к., Н. А. Лисаневичъ скак. 5, выигр. 4— 2.593 р. 40 к.; А. С. Чекуновъ скак. 4. выигр. 3 — 1.864 р.; М. М. Наркевичъ и А. Л. Рябинкій на одной лош.—1.714 р., Н. А. Папаладзаръ на одной лош. 950 р., А. Н. Петриченко скак. и выигр. 2—622 р., А. Я. Романовъ скак. и выигр. 1—63. Безъ выигрыша остались: гр. Г. И. Рибопьеръ (2 лош.), М. М. Наркевичъ (1 л.), А. Н. Петриченко и Н. А. Папаладзаръ (1 л.). Изъ скаку новъ заработали: «Рогвѣда» 1.357 р. 80 к., «Растолдъ» 1.246 р., «Провный» 950 р., «Рембрандтъ» 608 р., «Аспазія» 590 руб., «Змѣя» 426 р. 60 к.; «Пешинъ» 68 р., «Любилинъ» 10 р. Всѣ эти лошади извѣстны по одесскимъ скачкамъ.

Петербургскія скачки. 6 іюля Стиль-чез на дист. 2½ вер. на призъ 92) р. (706,184 и 30 р.): „Рогвѣда" (съд. В. А. Лихачевъ) и „Девлесь-Амбушъ" 2-я гл. конного полка (В. Н Шишкинъ) окончили мертвымъ гитомъ и раздѣлили призъ пополамъ. Дист. сдѣлана въ 3 мин. 29 с. Четвертымъ былъ „Гуманъ", Гладкая на дист. 2½ вер., призъ 650 р. (508, 132 и 20 р.): „Китти" 2-я С. Л. Носовича (влад.) первый въ 3 м. 2) с., „Ренокъ" А. А. Лихачева (А. Н. Петриченко) вторымъ на полъ-корпуса, „Арцѣсъ" третьимъ, послѣднимъ „Любилинъ". Барьерная, дист. 2 вер., призъ 530 р. (114, 106 и 10 р.): „Пешинъ" (Л. Н. Петриченко) въ 2 м. 47 с. неожиданно первымъ. На дист. 10 вер. на кругъ 1.720 р, (76), 236 и 124 р.) сказали 5 лошадей: „Скрафтонъ" (М. П. Маркозова) четвертымъ 16 м. 50 с. Побѣдитель—л.-гв. конного полка „Волынь"—въ 15 м. 55 с. Вторая на 3 сек. тащ.

Сельско-хозяйственныя новости.

Конгрессъ по сельскому хозяйству въ Чикаго. Въ департаментъ земледѣлія и сельской промышленности доставлена изъ министерства иностранныхъ дѣлъ общая программа международнаго конгресса въ Чикаго. Въ программу конгресса введенъ, между прочимъ, особый отдѣлъ спеціально по сельскому хозяйству. Конгрессъ по этому отдѣлу назначенъ на 4 октября (16 октября нов. ст.) тек. года и будетъ обсуждать слѣдующіе сельскохозяйственные вопросы: земледѣльчество и луговодство; скотоводство; земледѣльческія учрежденія и правительственные департаменты земледѣлія; земледѣльческое воспитаніе и опыты; состояніе сухопутныхъ дорогъ; домашнее хозяйство. Въ сельскохозяйственный отдѣлъ ранѣе входило также и садоводство, но оно перенесено въ такъ называемый общій отдѣлъ.

Въ борьбѣ съ готтентотскимъ клопомъ. Департаментомъ земледѣлія и сельско-промышленности было поручено одному изъ командированныхъ министерствомъ государственныхъ имуществъ на чикагскую выставку агрономовъ распрашиваться высылкою въ департаментъ средства проф. Snow для борьбы съ готтентотскимъ клопомъ. По полученіи, оно будетъ подвергнуто испытанію въ имѣющейся при министерствѣ бактеріологической лабораторіи, которой поручено доставить, по изготовленіи въ достаточномъ количествѣ, имѣющіяся у нея грибковыя культуры, способныя вызвать разныя болѣзни среди насѣкомыхъ и не причиняющія вреда ни млекопитающимъ, ни птицамъ—земскимъ управамъ нуждающимъ въ этомъ средствѣ.

Какъ размножать малину. «Beig. Hort.» предлагаетъ простой способъ размноженія малины. Малиновые кусты размножаются сами собою отъ своихъ побѣговъ, а потому ихъ слѣдуетъ только отсаживать. Эти кусты любятъ по преимуществу мѣсто проходное и тѣнистое, что представляетъ большое преимущество, такъ какъ такія мѣста мало подходятъ для другой какой-либо растительности. Для того, однако-же, чтобы получить хорошую малину, надо разъ или два въ годъ, въ февралѣ или мартѣ, уничтожать сухіе побѣги, вспахать землю вокругъ кустовъ и унавозить ее. На слѣдующій годъ кусты подростутъ и дадутъ еще большее количество ягодъ. Чтобъ имѣть малину до 15 октября, надо только подрѣзать вѣтви, которыя были съ цвѣтами, тогда онѣ вновь зацвѣтутъ, и въ сентябрѣ появятся ягоды. Если въ это время свяса подрѣзать вѣтви, тогда ягоды появятся даже въ октябрѣ

Между дѣломъ.

Сегодня я буду бесѣдовать съ вами только о житейскихъ мелочахъ. О чемъ-же больше можно говорить теперь, когда вся жизнь какъ-бы замерла, всѣ важные интересы и злобы отодвинуты на задній планъ, и обыватель считаетъ себя счастливымъ, когда можетъ провести часъ-другой на дачѣ.

Но и на дачѣ многіе продолжаютъ заниматься городскими мелочами. Д-ръ Сѣнкевичъ-Корчакъ обѣщалъ возбудить уголовное преслѣдованіе противъ мужа своей паціентки, учителя Марисова, за не совсѣмъ лестный отзывъ педагога о врачѣ. Теперь обиженный учитель объявляетъ, что самъ онъ привлекаетъ доктора къ отвѣтственности за клевету.

Веселенькое занятіе на дачѣ, презанимательное времяпрепровожденіе! Г. Марисовъ, разбирая по пунктамъ письмо доктора, подробно останавливается на одномъ очень знаменательномъ опроверженіи: «Ей-Богу я никогда въ карты не играю»,—увѣряетъ учитель,—«я убѣдительнѣйше просилъ-бы г. Сѣнкевича указать на Фонтанѣ или даже въ городѣ хотя-бы одного человѣка, который видѣлъ меня за карточной игрой».

Нужно думать, что докторъ бросить теперь всѣ консультаціи и операціи, всѣ визиты и занятія и будетъ разыскивать человѣка, который хоть когда нибудь могъ видѣть г. Марисова за картами.

А бѣдный учитель, если будетъ впредь диктовать своимъ ученикамъ отрывокъ изъ «Ревизора», то съ особымъ чувствомъ произнесетъ слѣд. слова городничаго: «Я карть въ руки никогда не бралъ; даже не знаю, какъ играть въ карты. Смотрѣть не могу на нихъ равнодушно, и если случится увидѣть этакъ какого-нибудь бубноваго короля или что нибудь другое, то такое омерзеніе нападаетъ, что просто плюнешь. Разъ какъ то случилось, забавляя дѣтей, выстроилъ будку изъ карть, да послѣ того всю ночь снились, проклятые! Богъ съ ними! Какъ можно, чтобы такое драгоцѣнное время убивать на нихъ».

* * *

Все таки занимательный процессъ предстоитъ по окончаніи вакацій. Докторъ теперь на свободѣ изучаетъ всѣ комментаріи къ статьямъ о диффамаціи и клеветѣ, а учитель совѣтуется съ юристами, какъ-бы почувствительнѣе наказать врача.

Все это, конечно, мелочи, и никакіе процессы, хотя-бы самые громкіе не могутъ способствовать тому, чтобы отношенія врачей къ публикѣ были хоть нѣсколько урегулированы.

По этому вѣчно юному вопросу можно было-бы сказать очень многое. Но сегодня я говорю только о мелочахъ, а потому объ отношеніи врачей къ публикѣ и публики къ врачамъ когда нибудь въ другой разъ.

* * *

Дачные романы теперь въ полномъ разгарѣ, но въ нашъ прозаичный вѣкъ и «праздникъ природы», лѣто утилизируется «для спекулятивныхъ цѣлей». Начинается романъ при «шопотѣ, робкомъ дыханіи», а кончается—fi donc—въ камерѣ мирового судьи.

И коварный мужчина оказывается все тѣмъ-же «изнѣнщикомъ», о которомъ въ кафе-шантанѣ поетъ томная дѣва, нисколько не поднимая ножки, а только поэтически закатывая глазки.

Нѣтъ, нѣтъ, нѣтъ
Ты меня не любишь,
Нѣтъ, нѣтъ, нѣтъ,
Ты меня погубишь!

Сердцѣдѣръ Купеременцъ пристрастно объяснился въ любви дѣвицѣ Бордъ, премило за ней ухаживалъ, предложилъ добился взаимности, а затѣмъ сдѣлалъ маленькій гешефтъ и крикнулъ: «Караулъ! Моя прелесть меня... обокрала».

Въ камерѣ мирового судьи было доказано, что все—наглая ложь, и обвиненіе временнаго жениха было признано недобросовѣстнымъ.

Интересно, а объясненіе въ любви, а пылкія признанія, а клятвенныя увѣренія въ неизмѣнной дружбѣ,—тѣмъ все это прикажете признать. Неужели только прелюдіею для ограбленія бѣдной дѣвушки!

* * *

Какимъ негодованіемъ должно теперь кипѣть сердце бѣдной Борщъ... Но и ея несчастная доля гораздо лучше другой обманутой жертвы любви, г-жи Блаженковой, которая привлекла своего возлюбленнаго къ суду за оскорбленіе дѣйствіемъ.

Этотъ коварный измѣнщикъ далъ торжественное обѣщаніе жениться, а когда пламенно любившая его дѣвушка какъ-то сказала ему: «Женись, дорогой», то онъ вѣдь и ей затрещалъ... за что, по настоянію горячо любящей его женщины, и отсидѣть семь дней подъ арестомъ.

* * *

Вотъ какими мелочами заполняется наша жизнь, вотъ о чемъ пишутъ теперь въ газетахъ—все это самымъ убѣдительнымъ образомъ доказываетъ, что мертвый сезонъ даетъ себя чувствовать, что пора и газетамъ устроить себѣ каникулы.

Страна, въ самомъ дѣлѣ, такая аномалія.

Газета является отраженіемъ жизни, самымъ вѣрнымъ, самымъ чувствительнымъ ея показателемъ, и въ то время, когда всюду жизнь замираетъ, когда, такъ сказать, и отражать-то нечего, газета все-таки продолжаетъ выходить. Ей-Богу, пора подумать объ устройствѣ газетныхъ каникулъ.

Не заниматься-же, въ самомъ дѣлѣ, обсужденіемъ, напр., поступка г. Корицкаго, который устроилъ дебошъ въ вагонѣ «конки», чуть-ли не побилъ кондуктора, но все-таки показалъ, что онъ на своемъ поставитъ, доѣдетъ до Фонтана; не объяснять-же публикѣ о томъ значеніи, какое можетъ имѣть для всѣхъ похожихъ на г. Корицкаго—присужденіе скандалиста къ семидневному аресту. Вѣдь все это такая мелочь, которая «просится на перо» только въ теперешнее, «мертвое время».

И въ столичной прессѣ теперь замѣчается такой-же «мертвый штиль», какъ и въ нашей.

Барь.

СУДЕБНАЯ ХРОНИКА.

Дѣло о кривянскихъ безпорядкахъ.

Шестого іюля въ г. Новочеркасскѣ, съ участіемъ сословныхъ представителей, началось засѣданіе харьковской судебной палаты для слушанія извѣстнаго дѣла о бывшихъ въ мартѣ этого года въ ст. Кривянскѣ противочумныхъ безпорядкахъ. Предсѣдательствуетъ—старшій предсѣдатель харьковской судебной палаты Де-Росси, обвиняетъ товарищъ прокурора Родзянко, защищаютъ присяжные повѣренные округа Новочеркасскаго суда. Подсудимыхъ 35 человѣкъ, изъ нихъ 32 находятся подъ стражею; свидѣтелей вызвано—со стороны обвиненія 26 чел., а защиты — 150. Обстоятельства дѣла по прочитанному обвинительному акту представляются, по словамъ «Ю. Кр.», въ слѣдующемъ видѣ:

«Въ виду сильно распространившейся въ области войска Донского чумы на рогатомъ скотѣ учреждена была въ г. Новочеркасскѣ въ январѣ мѣсяцѣ 1893 г. «особая совѣщательная коммисія», которая, основываясь на законѣ 3 го іюня 1879 года, выработала правила, утвержденныя воен. министромъ 22 февраля 1893 года, относительно убоя зачумленныхъ и подозрительно больныхъ животныхъ. Исполнительно - распорядительный противочумный комитетъ, признавъ необходимымъ усилить врачебный персоналъ въ станицѣ Кривянской, командировалъ въ помощь врачу Рябакову, между 10—15 марта, двухъ врачей Бѣликова и Вербова, которые немедленно установили болѣе строгій надзоръ за неблагополучными дворами при помощи санитарныхъ попечителей и въ тоже время признали необходимымъ подворное убиваніе скота въ тѣхъ случаяхъ, когда, по ихъ мнѣнію, въ такихъ дворахъ условія изоляціи не были въ точности соблюдаемы.

Съ этого времени между жителями станицы Кривянской начали возникать частые случаи неудовольствій по тому поводу, что кромѣ больного, убивался и

МЕБЕЛЬНАЯ ФАБРИКА И. ДРАЧИНСКАГО,

На складѣ имѣется постоянно большой выборъ МЕБЕЛИ собственной работы въ разныхъ стиляхъ. Дубовыя и сосновыя окна и двери для построекъ.

въ Одессѣ, уг. Надеждинской ул. и Сабанѣева моста.

Пріемъ заказовъ МЕБЕЛИ и всякаго рода другихъ работъ. 477—Е—1

Изъ м. ВАДЪ-РАШКОВЪ намъ пишутъ: Вотъ уже болѣе 2-хъ лѣтъ какъ у насъ ведется упешная партійная борьба между одной частью населенія и другой, во главѣ съ проживающимъ здѣсь д. второмъ медицины г. К. Дѣло въ томъ, что г. К. недолюбливаетъ одна часть населенія и вотъ когда недавно наступили выборы казеннаго раввина и партія г. К. выставила его въ кандидаты на должность раввина, тогда наступила б рба не на жизнь, а на смерть. Дошла эта борьба въ концѣ до того, что часть населенія—противники К. выписала себѣ доктора изъ г. Одессы нѣкого г. Бокшейна съ жалованьемъ къ 400 руб. въ годъ. Нечего и говорить, что съ прибытіемъ г. Бокшейна къ намъ, борьба между партіями ужасно обострилась и Богъ вѣдаетъ, чѣмъ это можетъ кончится. Пока-же каждая партія всячески старается дать практику «своему» доктору и вотъ для этой цѣли нѣкоторые изъ партіи представляются больными... Довольно курьезно...

Погода у насъ установилась прекрасная. Урожай хлѣбовъ довольно хорошій. На будущей недѣли приступятъ къ уборкѣ хлѣбовъ. Урожай табаку также обѣщаетъ быть довольно хорошимъ. Въ коммерціи пока полный застой.

Изъ м. ШАРГОРОДА, Под. губ. намъ пишутъ: Крайне неудобно помѣщается у насъ почтово-телеграфная контора. Находится она въ самомъ концѣ мѣстечка. Къ довершенію бѣды—въ самомъ мѣстечкѣ нѣтъ ни одного почтоваго ящика для опусканія писемъ. Слѣдовало-бы сдѣлать одно изъ двухъ: или устроить въ центрѣ мѣстечка почтовый ящикъ или перевести контору ближе къ центру мѣстечка.

Изъ м. ДОБРОВЕЛИЧКОВКИ, намъ пишутъ: Новый законъ о ростовщичествѣ положилъ конецъ благодѣтелямъ мѣстныхъ шейлоковъ, нажившихъ своимъ позорнымъ промысломъ большія богатства. Благодаря чрезмѣрно высокимъ процентамъ, жертвою ростовщиковъ сдѣлались чуть-ли не всѣ мѣстные бѣдные обыватели.

Состояніе посѣвовъ въ нашемъ раіонѣ—блестящее, почти небывалое; погода благопріятствуетъ росту хлѣбовъ. Ожидаютъ обильнаго урожая.

Изъ газетъ.

НИЖНИЙ-НОВГОРОДЪ. 7 іюля прибылъ сюда генералъ Анненковъ, осмотрѣлъ городскія общественныя работы и завтра выѣзжаетъ внизъ по Волгѣ. (М. Л.).

КІЕВЪ. Какъ извѣстно, главному управленію почтъ и телеграфовъ разрѣшено устроить непосредственное и прямое соединеніе телеграфною проволокою Кіева съ Петербургомъ. На осуществленіе этого предпріятія ассигновано 54,000 р.

ЖИТОМІРЪ. Выборы гласныхъ житомирской городской думы, происходившіе 20 и 24 апрѣля, подлежащими властями утверждены и 6 сего іюля состоялось первое засѣданіе новаго состава гласныхъ. Всѣхъ гласныхъ въ новомъ составѣ думы 25, въ томъ числѣ 2 еврея.

БАКУ. 27 іюня, вблизи Кедабекскаго завода, произошла настоящая «битва русскихъ съ кабардинцами». Дѣло въ томъ, что въ 17 верстахъ отъ завода расположено сел. Славянка, населенное духоборами. У этихъ духоборовъ, ближайшіе сосѣди, татары, въ прошломъ году запахали часть ихъ надѣла. Теперь появились всходы, пора пришла убирать хлѣбъ. Духоборы собрались на эти пажити въ числѣ около двухсотъ человѣкъ, чтобы запахать ихъ и не дать убрать хлѣбъ; Татары, съ своей стороны, выдвинули силы, но гораздо слабѣйшія. Ихъ было не болѣе 25—30 человѣкъ. Завязался споръ, потомъ ругань. Вдругъ кто-то со стороны татаръ, выстрѣлилъ и ранилъ духобора.

Тогда началась ожесточенная драка съ пальбою, въ результатѣ которой двое оказались убитыми и 17 человѣкъ раненными.

Стороны разошлись только съ наступленіемъ сумерокъ. (К.).

КОЗМОДЕМЬЯНСКЪ. Козмодемьянская земская управа въ настоящее время въ денежномъ отношеніи находится положительно въ затруднительномъ состояніи, особенно это выдалось рельефно 21 іюня. Въ этотъ день изъ уѣзда пріѣхали сельскіе учителя за полученіемъ жалованья, но денегъ имъ земская управа не выдала ни одной копѣйки. Далѣе оказалось, что сельскіе учителя сидятъ безъ жалованья уже два мѣсяца (май, іюнь). Когда получатъ свои скудныя вознагражденія—одинъ Аллахъ вѣдаетъ. Между тѣмъ, нѣкоторые изъ нихъ пріѣзжали за 70 верстъ на нанятыхъ подводахъ, есть такіе, которые имѣютъ семью... Неважна участь и учителей церковно-приходскихъ школъ, они тоже сидятъ безъ денегъ, но они имѣютъ маленькое утѣшеніе: имъ обѣщали выдать полностью въ августѣ мѣсяцѣ. (К. Т.).

ГЕЛЬ. Здѣсь вызвало всеобщее возбужденіе происшедшее 3 іюля среди бѣла дня, между 10 и 12 час. утра, на бойкой улицѣ убійство мелкаго торговца Дементьева въ его-же лавкѣ. Зѣрское преступленіе совершено при помощи двухъ острыхъ камней и съ цѣлью грабежа, хотя въ лавкѣ, взломанной въ часъ дня, не оказалось никакихъ слѣдовъ кражи. Немедленно начато строгое разслѣдованіе. («Р. В.»).

РЯЗАНЬ. Необыкновенно сильная гроза разразилась на-днях надъ Рязанью и ея окрестностями. Ударомъ молніи были убитъ крестьянинъ подгородняго с. Никулчей вмѣстѣ съ лошадью, на которой онъ ѣхалъ въ Рязани; на лугахъ, близъ с. Борокъ, молніей были убиты 5 лошадей, пасшихся за этихъ лугахъ. Гроза сопровождалась сильнымъ ливнемъ, продолжавшимся болѣе часа. Всѣ низменныя улицы города были наполнены водой, которая проникла въ нижніе этажи домовъ, находящихся на этихъ улицахъ. Многіе арморочные палатки и лари были снесены сильнымъ потокомъ воды, и значительная часть находившагося въ нихъ товара испорчена. Къ вечеру дождь смѣнился градомъ, величиною съ грецкій орѣхъ, которымъ побиты многіе городскіе огороды и яровые хлѣба крестьянъ Лиской слободы. (М. В.).

СИМФЕРОПОЛЬ. Въ Днѣпровскомъ уѣздѣ во многихъ мѣстностяхъ отродилась италіанская саранча; не смотря на экстренныя мѣры, распространеніе ея продолжается.

Въ Ялтинскомъ уѣздѣ обнаружено рѣдкое по обстановкѣ убійство—сверженіе со скалы въ море. (М. В.).

МЕЛОЧИШКИ.

Наши барышни.

— Какъ тебѣ понравилась новая пьеса?

— Просто прелесть! Совѣтую посмотрѣть. Такая пьеса, что приходится краснѣть положительно въ теченіи всего спектакля.

* * *

— Должно быть нашъ докторъ большой руки вралъ...

— А что?

— Да вчера пришелъ поздравить меня съ именинами и пожелалъ мнѣ всякого благополучія и, главное, здоровья...

* * *

Наглядное обученіе.

Скупая г-жа Иксъ наняла для своихъ дѣтей учителя-нѣмца. Согласно условію ему полагался послѣ уроковъ завтракъ...

—Завтра,—говоритъ тощій нѣмецъ своимъ ученикамъ,—я разскажу вамъ прелюбопытную исторію объ яйцѣ Колумба. Но для того, чтобъ вы поняли ее сразу, намъ понадобится яйцо. Попросите, поэтому, свою мамашу, чтобъ мнѣ дали завтра лишнее яйцо, а если яйца ужъ никакъ нельзя, то хоть—немножко масла...

* * *

Послѣдствія воскресной поѣздки на Фонтанъ.

— Что это, сударыня, съ вами случилось? Волосы встрепаны, платье разорвано, зонтикъ разломанъ.. Уже не случилась-ли какая-нибудь новая катастрофа?

— Нѣтъ. Вся суть въ томъ, что я пріѣхала сюда только что—по колѣнѣ...

* * *

Между подругами.—За кого предпочла-бы ты выйти замужъ?

— За моряка!

— Ну, нѣтъ, во-первыхъ, моряки всегда въ отсутствіи, а, во-вторыхъ, имъ всегда грозитъ опасность потонуть въ морѣ...

— Ахъ, вотъ это-то и хорошо! Какъ пріятно и поэтично быть восемнадцатилѣтней вдовой!

* * *

Наши дѣти.—На дачу къ Х. пріѣхала старая родственница и довольно долго ждетъ выхода хозяевъ.

— Что же, душенька, ты сказала мамашѣ, что я пришла?.. спрашиваетъ она маленькую Катю...

— Сказала...

— А она что же сказала?..

— Она сказала: «уже принесло эту старую карту»...

Картина!..

* * *

У мирового. — Свидѣтельница, сколько вамъ лѣтъ?..

— Г. судья, польза ли безъ дерзостей?

* * *

Дачное развлеченіе.—Вы знаете, что меня больше всего веселитъ на дачѣ?

— Что же именно?

— Видѣть ежедневно, какъ скучаетъ тамъ мой благовѣрный...

* * *

Изъ разговора.—Зачѣмъ ты ѣздишь на биржу?

— Да такъ, проводить время...

— И ближнихъ?..

* * *

На дачѣ.—Первая. Вотъ уже полчасъ, какъ я сижу здѣсь съ удочкой, а онъ все еще не клюетъ?!.

Вторая. Кто «онъ»?..

Первая. Да вотъ рыболовъ—визави...

Торговля и промышленность.

Одесса, 10 іюля.

Биржа. Сегодня берлинская биржа открывалась при курсѣ 214½ мар., а затѣмъ курсъ упалъ на ½ мар. Фунты стерлинговъ съ утра цѣнились 9 р. 45 коп., а затѣмъ 9 р. 46 к. Къ вечеру рубли повысились до 9 р. 47 к.

Хлѣбный рынокъ. Въ теченіе прошлой недѣли на нашемъ хлѣбномъ рынкѣ продолжало господствовать вялое настроеніе. Спросомъ пользовалась, преимущественно передъ кормовыми продуктами, пшеница.

Сегодня заграничныя телеграммы сообщаютъ о слабомъ настроеніи рынка.

Настроеніе мѣстнаго рынка безъ измѣненія. Сегодня продано 4.700 чет. ржи по 61½—62 коп. (съ баржъ) и 2350 чет. гарки по 80—80½ к. (съ баржъ).

Хлѣбныя сдѣлки.

Ржи (СО) ч. 8 п. 30 ф. Фимбергъ—Юровскій 61½ к. бар., 700 ч. 8 п. 33 ф. Ком. Банкъ—Юровскій 62 к. баржа.

Гарки. 1300 ч. 9 п. 21 ф. Бронъ—Мортонъ Россети 80¼ к. бар., 1050 ч. 9 п. 23 ф. Анатра—Мортонъ Россети 80 к. баржа.

Курсы дня 10 іюля.

	Продав.	Покуп.	Одѣл.
Лонд. на 3 мѣс.	9.47½	9.45	
» Чекъ	9.54		
Франц. фр. на 3 м.	37.55	37.45	
» Чекъ	37.80		
Полимп. старые	7 р. 81 к.	7 р. 78 к.	
» новые	7 р. 57 к.	—7 р. 54 к.	
Серебряный рубль	р. к.	— р. —	
Наполеондоръ	7 р. 57 к.	7 р. 54 к.	
Фунтъ стерлинговъ	9 р. 54 к.	—9 р. 49 к.	
Турецкая лира	— р. — к.	— р. —	
Австрійск. чеканенъ	— р. — к.	— р. —	
» флоринъ	77½ к.	76½ к.	
Германская марка	47 к.	—46½ к.	
Таможенный купонъ	7 р. 81 к.	—7 р. 78 к.	
Выигрышные билеты 1 займа	242	240	
» » 2 »	225½	—224	
5-пр. Госуд. з.л. съ в.д. з.б.	195½	—194½	
» Госуд. бан. бил. 1 вып	—	—	
» » » 2 »	103⅜	—103⅛	
» » » 3 »	—	—	
» » » 4 »	—	—	
» » » 5 »	—	—	
» » » 6 »	—	—	
5 пр. восточные 1 вып.	—	—	
5 » » 2 »	101⅛	—101⅜	
5 » » 3 »	103⅜	—103⅛	
Госуд. жел. рента	—	—	
4 пр. новаго внут. займа	91⅞	—94⅞	
4 пр. вн. метал. займа 1888 г.	—	—	
4 пр. обл. Юго-Зап. жел. дор.	—	—	
6 % облигаціи займа г. Одессы	101⅛	—101	
5½-пр. закл. л. б. Херс. губ.	101⅛	—101⅛	
5 проц. » » того-же банка	100⅞	—100½	
6-проц. з. л. б. т. з. банка	—	—	
5-проц. з. л. того-же банка	100⅛	—100⅜	
5½ проц. обл. од. гор. кр. об.	101½	—101¼	
5-проц. обл. од. гор. кр. общ.	100⅞	—100	
Акціи одесск. частн. ломбарда	—	—	

И. д. гофъ-маклера Ковлеръ.

СПРАВОЧНЫЙ ОТДѢЛЪ.

Мѣсяцесловъ

Воскресенье 11 (23) іюля. Свич. Эвениіи. Вел. Кн. Ольги. Восходъ солнца въ 4 ч. 33 м. Заход. солнца въ 7 час. 40 мин. Долгота дня 15 ч. 6 мин.

Прибывшіе въ Одессу.

10 іюля.

Сѣверная гостинница. Ону К. М. сынъ тайн. сов. изъ Константинополя, Шесиель Ф. М. изъ заграницы, Успенскій Н. Л. отст. г.-мар. роты. изъ Николаева.

Лондонская гостинница. Пейкару К. К. двор. изъ Венеціи, Анновскій Ф. И. прис. пов. изъ Кіева.

Гостинница «Грандъ-Отель». Цѣхановецкая А. П. двор. изъ Кіевъ, Змѣевскій помѣщ. изъ Подольской губерніи, Виленовскій помѣщ. оттуда-же, Фарниовскій прмѣщ. оттуда-же, Вайнбаумъ М. М. изъ Кіева, Медемъ Н. П. баронъ изъ Казани, Шпинкій Д. Ѳ. статс. сов. изъ Херсона, Парасковеко Н. Х. инженеръ изъ Бендеръ, Кунковскій помѣщ. изъ Подольск. губ.

Крымская гостинница. Быкина И. З. изъ Житомира, Фурина К. И. изъ Житомира, Кошевскій Ф. И. изъ Кишинева, Рябченко С. В. изъ Заслава, Стаховскій И. А. изъ Староконстантинова, Кашица Г. изъ Кіева, Зиновьевъ Н. И. изъ Кіева, Штернзонъ М. Н. изъ Херсона, Погорогскій Л. Ю. изъ Никополя.

Центральная гостинница. Вольская Т. К. изъ Умани, Вольская М. К. изъ Умани, Рудницкій В. Л. изъ Фшдз. уѣзда, Любинскій М. Н изъ Кишинева, Щербинскій А. М. изъ Подольской губ., Пашнеръ Т. И. изъ заграницы.

Парижская гостинница. Анчиславскій А. М. куп. изъ Александровска, Кузнецъ М. М. куп. изъ Хаджибейск. лимана, Левитъ Б. Б. куп. изъ Вилкомира, Чапинъ В. М. коллеж. секр. изъ Кишинева, Юровскій Ш. И. куп. изъ Александрія, Ингарберръ А. М. куп. изъ Александровска, Гринбергъ Р. М. изъ Мелитополя, Горбачъ М. изъ Владивостока, Рей ова А. М. изъ Мелитополя, Юровская Э. С. изъ Александровска.

Гостинница «Одесса». Бронштейнъ С. I изъ Каховки, Заранкина С. Я. изъ Херсона, Котовъ И. М. изъ Нововоронцовки, Метгеръ М. Б. изъ Херсона Нагаевъ А. В. изъ Воронежа, Нейштатъ М. I. изъ Херсонской губ., Орѣховъ П. Д. изъ Балты, Ольшевскій К. К. изъ Кіева, Пальчинскій И. Н. изъ Кіева, Финкольштейнъ И. М. изъ Николаева.

Швейцарская гостинница. Д. Т. Гвоздиковъ ст. сов. изъ Кіева, Б. Х. Баскинъ 2-й гильд. куп. изъ Николаева, С. Д. Неладкевичъ двор. изъ Баку, Х. И. Дикова изъ заграницы, Х. Д. Доновъ изъ заграницы, И. И. Заига землеп. изъ Хотина, С. Б. Шулговская изъ заграницы, М. К. Миньковъ куп. изъ Болграда.

Судебный указатель.

Въ одес. суд. палатѣ, по 2-му гражд. дѣл., назначены на 14 іюля слѣд. дѣла:

I. Апелл. по искамъ: Димитріокъ Магулѣ и Спандони 850 р.; Николуло и Чолакотио къ Заруцкому 11480 р.; Агилицкаго къ Пѣтухову 800 р.; Баргировой къ Даласу 651 р. 50 к.; Шитаковой къ обществу лозово-сев. жел. дор. 6000 р.; Маенскаго къ Семелиди 1791 руб. II. По частнымъ жалобамъ: Г. Кельмановича (2 дѣла); Д., Г., Л. и А. Клейбосъ; Г. Капана, Г. Конскаго и Г. Молдавера. Э. Розенталь, Ф. и Н. Вайсмановъ; И. Бронштейна; херс. каз палаты.

Въ одес. гор. съѣздѣ мир. судей назначены на понедѣльникъ, 12 іюля, слѣд. дѣла: одес. гор. управы съ С. Стоянова 302 руб. 14 к.; Ѳ. Баранова съ имущ. умершаго К. Сальникова объ имущ.; М. Шехтеръ къ Я. Будинку о 21 р.; В. Кудрявцевой съ С. и М. Полѣтаевыхъ 28 р. 60 к.; общ. водопр. съ Л. Мошковича 2 р. 67 к.; П. Огушевича съ О. А. и М. Сойферъ 170 р.; А. Федоровой къ К. Бабаеву и М. Дѣтковой объ имущ.; С. Шульмейстеръ къ Г. Шульмейстеру и С. Боймъ объ имущ.; Е. Косгаиди съ М. Шлейновича 35 р.; А. Логинова съ К. Бѣлицкаго 51 р. 5 к.; Г. Генельмана съ С. Фингергута 33 р. 80 к.; общ. водопр. съ М. Вургафта 41 р. 92 к.; того-же общ. съ М. Вургафта 33 р. 42 к.; А. Жученковой съ М. Нейманъ 17 р.; общ. водопр. съ С. Малинскаго 34 р. 50 к.; общ. водопр. съ П. Рай 21 р. 60 к.; общ. водопр. съ Б. Гаусмана 107 р. 94 к.; общ. водопр. съ Б. Бланка 51 р. 48 к.; А. Рѣзникова къ М. Рѣзникову и Х. Полонскому объ имущ.; Н. Сокольскаго съ А. Ивахненко 35 р.; Ф. Кривченко и М. Шатовой объ охр. имущ. (ч. ж.); М. Лонтревича съ Н. Миролюбова 100 р.; І. Нуля съ Р. Гутерманъ 42 р.; В. Росмана съ М. Рихтеръ 62 р. 50 к.

Въ одес. коммер. судѣ, назначены на 12 іюля слѣд. дѣла: I. По 2 столу слов. производ. 1) М. Мильхикира съ Ш. Линецкимъ и М. Аптекаремъ 800 р., 2) В. Гавриилова съ опекою К. Городецкаго 1000 р., 3) И. Чистякова съ К. Морозенко 550 р., 4) М. Вайсберга съ М. Пывкой и опекой Г. Пывки 1500 р., 5) Д. Вейлера съ Н. Левенштейномъ 524 р. 60 к. II. По 1 ст. слов. произв. 1) Н. Шнейвейса съ М. Вейсбергомъ 4340 р. 27 к., 2) С. Саксе съ Н. Красной 221 р. 65 к., 3) Г. Мищенко съ стахов. и транспор. общ. «Россіянинъ» 887 р. 15 к., 4) М. Серафопуло съ Е. Романенко 1271 р. 89 к. III. По конкурсн. столу: 1) объ открыт. несост. М. Нышпаловой и М. Штраз, 2) тоже М. Фикельштейна, 3) тоже Б. Коллегерскаго, 4) о несостоят. Д. Моранти. IV. По упрощенному производству. 1) А. Г. Клейнмана съ К. И. и Л. Х. Писаржевскими 1000 р.

Назначены на 11 іюля.

Консультаціонное бюро помощниковъ прис. повѣренныхъ (гор. съѣздъ мир. судей, на бульварѣ), отъ 10 до 1 ч. Дежурные: А. А. Радецкій-Микуличъ и И. Г. Чигринскій.

Театры и зрѣлища.

Въ воскресенье, 11-го іюля.

Грандъ-Отель. Труппою польскихъ оперетточныхъ артистовъ представлено будетъ: Въ «Слефисъ г-жи Шнебелинъ съ участіемъ директора г. Яновскаго «Месть летучей мыши», опера въ 3 д. муз. Страуса. Начало въ 9 ч. веч.

Театръ «Вѣдевиль» на Б.-Фонтанѣ. Артистами драм. труппы подъ управл. П. Сергѣева, представлено будетъ: «На всѣ четыре стороны» ком. въ 3 д. Начало въ 8½ ч.

Дача Ланжерона. Большое гулянье, нач. въ 6 ч. веч. Вокально-инструментальный вечеръ на сценѣ лѣтняго театра, начало въ 9 час. веч. Въ 11 час. вечера фейерверкъ и съ 9 ч. утра до 8 веч. «катанье съ горы».

Садъ и театръ при Благородномъ собраніи. Гулянье и вокально-инструментальный вечеръ, съ учас. рус. капеллы Братцевой. Нач. гулянья въ 7 ч. веч., а вокальнаго отд.—въ 9 ч. веч.

Отдѣленіе Городского сада. Гулянье и большой вокально-инструментальный вечеръ, въ уч. П. Коргезъ. Нач. гулянья въ 7 час. веч. а вокальнаго отдѣленія—въ 9 ч.

Садъ «Шато-де-Флеръ». Вокально-инструментальный, художественный вечеръ и гулянье. Начало гулянья въ 4 ч. дня. на сценѣ въ 9 ч. вечера.

Малый Фонтанъ. Большое гулянье.

Садъ «Эльдорадо». Гулянье съ танцами и кафе-шантанное представленіе.

Садъ Кемпе и бр. Дурлянъ. Народное гулянье съ танцами.

Дача Мартына. Большое нар. гулянье.

Садъ Венеція (на Куликъ полѣ). Большое народ. гулянье съ музыкой.

Дюковскій садъ. Большое народ. гулянье.

Садъ Елены. Большое народ. гулянье.

Редакторъ-издатель А. Старковъ

КУРСЫ БАНКИРСКИХЪ КОНТОРЪ. Р. Зонтшейна

Ришельевская улица, домъ Греческаго уг. Л. ЗЕЙЛИГЕРА Угол Ришельевской и Гаванной улицъ домъ Реллы.

ДВИЖЕНІЕ ПАРОХОДОВЪ

Русск. Общ. Пар. и Торг

Съ 11 іюля, по 17-е іюля 1893 года.

Отойдутъ изъ Практической гавани.

ВЪ НИКОЛАЕВЪ:

Въ 9 час. утра

Іюля 11, воскресенье пар. «Ген. Коцебу».
Іюля 12, понедѣльникъ пар. «Ген. Коцебу».
Іюля 13, вторникъ пар. «Ген. Коцебу».
Іюля 14, среда, пар. «Митридатъ».
Іюля 15, четвергъ пар. «Митридатъ».
Іюля 16, пятница, пар. «Митридатъ».
Іюля 17, суббота пар. «Кн. Потемкинъ».

Въ 9 час. веч.

Іюля 11, воскресенье пар. «Кн. Потемкинъ».
Іюля 12, понедѣльн пар. «Кн. Потемкинъ».
Іюля 13, вторникъ, пар. «Кн. Потемкинъ».
Іюля 14, ср да пар. «Ген. Коцебу».
Іюля 15, четвергъ пар. «Ген. Коцебу».
Іюля 16, пятница пар. «Ген. Коцебу».
Іюля 17, суббота пар. «Ген. Коцебу».

ВЪ ХЕРСОНЪ:

Въ 8 час. утра.

Іюля 11, воскресенье пар. «Суворовъ».
Іюля 12, понедѣльникъ, пар. «Митридатъ
Іюля 13, вторникъ, пар. «Суворовъ».
Іюля 14, среда парох. «Гр. Тотлебенъ».
Іюля 15, четвергъ, парох. «Суворовъ».
Іюля 16, пятница пар. «Гр. Тотлебенъ».
Іюля 17, суббота, парох. «Суворовъ».

По линіи Крымско-Кавказской до Батума

Іюля 12, понедѣльникъ, въ 3 ч. дня, парох. «В. К. Михаилъ» почтовымъ кругобымъ рейсомъ.

Іюля 18, вторникъ въ 5 ч. вечера парох. «Игоръ» товаро-пассажирск. рейсомъ.

» » Въ 9 час. вечера, пар. «Владиміръ» усиленнымъ рейсомъ только черезъ Севастополь и Ялту.

Іюля 16, четвергъ, въ 3 ч. дня, парох. «Пушкинъ» почтовымъ кругобымъ рейсомъ.

Іюля 17, суббота въ 5 ч. дня «В. К. Алексѣй» почтовымъ, прямымъ рейсомъ черезъ Новороссійскъ.

Ожидаются въ практическую гавань по линіи крымско-кавказской.

Іюля 12, понедѣльникъ, пар. «Пушкинъ» изъ почтоваго прямого рейса.

Іюля 14, среда «В. К. Алексѣй» изъ ускореннаго рейса.

Іюля 15, четвергъ парох. «Цесаревна» изъ почтоваго кругового рейса.

Іюля 16, пятница пар. «Рюрикъ» изъ товаро-пассажирскаго рейса.

Іюля 18, воскресенье пар. «В. К. Ольга» изъ почтоваго кругового рейса.

Отойдутъ изъ Карантинной гавани по Анатолійской и Александрійской прямой:

Іюля 13, вторникъ, въ 4 часа дня, парох. «Лазаревъ», Анатолійскимъ рейсомъ черезъ Константинополь.

Іюля 17, суббота, въ 4 ч. дня пар. «Россія» прямымъ Александрійскимъ рейсомъ чрезъ Константинополь на Смирну.

Ожидаются въ Карантинную гавань.

Іюля 14, среда, парох. «Нахимовъ» изъ Александрійскаго кругов рейса.

Іюля 17, суббота «Царица» изъ Александрійскаго прямого рейса на Смирну.

Общество черноморско-дунайскаго пароходства

ОТХОДЪ ПАРОХОДОВЪ ИЗЪ ОДЕССЫ

По вторникамъ, въ 4 ч. дня, по Одесско-Корабійской линіи.

По субботамъ, въ 3 ч. дня, по Одесско-Измаильской линіи (съ заходомъ въ Вилковъ).

ПРИХОДЪ ПАРОХОДОВЪ ВЪ ОДЕССУ

По пятницамъ, утромъ, по Одесско-Корабійской линіи.

По воскресеньямъ, утромъ, по Одесско-Измаильской линіи.

По Рени-Кладовской и Корабійско-Кладовской линіямъ поддерживается еженедѣльное срочное товаро-пассажирское сообщеніе.

Рейсы парохода Высочайше утвержденнаго РОССІЙСКАГО ОБЩЕСТВА морскаго, рѣчнаго, сухопутнаго страхованія и транспортированія кладей. Крымско-Кавказская срочно-грузовая и пассажирская линія по всѣмъ портамъ Чернаго моря и Кавказскаго побережья.

ОТХОДЯТЪ изъ Одессы съ 1-го мая по лѣтнему расписанію по средамъ въ полдень.

Между Одессой и Николаевомъ пароходы отходятъ по слѣд. расписанію: отходъ изъ Одессы по понедѣльникамъ, средамъ и субботамъ въ 8 ч. вечера; а изъ Николаева по воскресеньямъ, вторникамъ и четвергамъ въ 10 ч. вечера.

По мѣрѣ надобности, совершаются добавочные рейсы по особому каждый разъ извѣщенію.—Гг. пассажиры благоволятъ брать билеты въ конторахъ общества: на пароходахъ-же можно получать билеты только съ повышенной платою. 1467—К—12

Парох. „Микокосъ" каждые 10 дней рейсы Одесса—Измаилъ, съ заходомъ въ Вилково и Килію.

Принимаетъ грузы, по соглашенію за самый умѣренный фрахтъ. Обращаться: Одесса, Новый моллъ, контора П. П. ГУРЖІЙ 7722—Г—1

ДВИЖЕНІЕ ПОѢЗДОВЪ

Общ. Юго-Зап. Ж. Д.

ОТХОДЪ ИЗЪ ОДЕССЫ

Курьерскій № 2 въ 8 ч. 30 м. вечера.
Почтовый № 4 въ 9 ч. 30 м. ночи.
Пассажир. № 6 въ 7 ч. 45 м. утр.
Смѣш. тов. № 8 въ 11 ч. 55 м. ночи.

ПРИХОДЪ ВЪ ОДЕССУ.

Курьерскій № 1 въ 9 ч. 54 м. утра.
Почтовый № 3 въ 8 час. 55 м. утра.
Пассажир. № 5 въ 10 ч. 21 м. ночи
Смѣш. тов. № 7 въ 6 ч. 1 м. утра.

РОСПИСАНІЕ

движенія по линіи парового трамвая на Большой Фонтанъ.

Съ 13-го іюня.

Изъ города: въ 6 ч. утра, 6 ч. 30 м., 7 ч. 15 м., 8 ч., 8 ч. 45 м., 9 ч. 30 м., 10 ч. 15 м., 11 ч., 11 ч. 45 м., 12 ч. 30 м., 1 ч. 15 м., 2 ч., 2 ч. 45 м., 3 ч. 30 м., 4 ч. 15 м., 5 ч. 5 ч. 45 м., 6 ч. 30 м., 7 ч. 15 м., 8 ч. 8 ч. 45 м., 9 ч. 30 м. 10 ч. 15 м. (послѣдній).

Съ Большого Фонтана: въ 7 ч. утра, 7 ч. 35 м., 8 ч. 30 м., 9 ч. 15 м., 10 ч., 10 ч. 55 м., 11 ч. 30 м., 12 ч. 15 м., 1 ч., 1 ч. 45 м., 2 ч. 30 м., 3 ч. 15 м., 4 ч., 4 ч. 45 м., 4 ч. 30 м., 6 ч. 15 м., 7 ч., 7 ч. 45 м., 8 ч 40 м., 9 ч. 15 м., 10 ч. 10 ч. 30 м. 11 ч. 35 м. (посл.)

Движеніе поѣздовъ на Куяльницкій лиманъ.

Со ст. «Одесса-Портъ». въ 7, 8, 9, 10, 11, 12, 1, 2, 3, 4, 5, 6, 7 и 8 час. дня.

Со ст. «Куяльникъ»: въ 8, 9, 10, 11, 12, 1, 2, 3, 4, 5, 6, 7, 8 и 9 ч. дня.

Движеніе поѣздовъ парового трамвая по линіи Хаджибейскаго лимана.

Съ города: въ 6 час. утра, 7, 8, 9, 10, 11, 12, 1, 2, 3, 4, 5, 6, 7, 8 ч. и послѣдній въ 9 час. вечера.

Съ лимана: въ 7, 8, 9, 10, 11; 12, 1, 2, 3 4,5 6, 7, 8, 9 ч. послѣдній въ 10 веч.

АУКЦІОНЪ.

Въ понедѣльникъ 12 іюля въ 2 ч. дня, по требованію кватора т. Германа Гельбинга, въ аукціонной камерѣ будутъ продаваться съ публичнаго торга 25 мѣшковъ перцу, подъ маркою H R 81/105, прибывшихъ въ аварію на пароходѣ „Райнбекъ", находящихся въ пакгаузѣ новикова, Одесской Таможни. При этомъ камера присовокупляетъ, что контора Г. Гельбинга не отвѣчаетъ ни за качество, ни за количество и вѣсъ, ни за пропускъ товара изъ таможни. 10183—Г—1

ОСТЪ-ИНДСКІЯ ЗУБНЫЯ КАПЛИ Е. К. ШКАЛИНОЙ

Разрѣшенныя врачебнымъ отдѣленіемъ областнаго правленія Войска Донскаго, какъ не содержащія въ своемъ составѣ вредныхъ для здоровья веществъ. Центральный складъ въ аптекарскомъ магазинѣ Н. И. ЗМИГРОДСКАГО (уг. Екатерининской и Греч., д. Капнаки). 10203-Г-1

СПЕЦІАЛИСТЪ по МАТЕМАТИКѢ и древн. яз. готовитъ съ ручательствомъ на вольноопредѣляющихся по 1 и 2 разряду, (выдержали по 1 разр.4, по 2 болѣе 12, на аттест. зрѣл.2) и на клас. чинъ, во всѣ кл. реальн. уч. и гимн. Уроки франц. нѣм. и англ. языка. Адр.: Канатная, д № 50, Трушевскаго, кв. № 6. Видѣть можно утромъ: отъ 9—12. вечер. отъ 4—7 ч. 8545—Г—1 ПРИНИМАЕТЪ ПАНСІОНЕРОВЪ.

ДВА ТОКАРЯ знающіе хорошо обточку колѣнчатыхъ валовъ, могутъ получить мѣсто въ механическомъ заводѣ Ф. Гейне, Голта, Хер. губ. Ст. ю. з. ж. д. 10135-Г-1

Ephedra vulgaris КУЗЬМИЧА ТРАВА МАЙСКАГО СБОРА продается въ АПТЕКѢ угол Екатерининской и Греческой, и въ аптекарскихъ магазинахъ Коблевская, домъ Свинцебахера, и Греческая, домъ Печенова, Л. Очиковскаго 8787—К—1

Мебель разная дешево продается. Нѣжинская, № 79 кв. № 28, видѣть отъ 10 до 2-хъ и отъ 5 до 7 час. вечера. Перекупщикамъ не являться. 8625—Г—1

Магазины въ наемъ заново роскошно отдѣланные подъ всякаго рода торговлю, при магазинахъ квартиры со всѣми удобствами. Уголъ Большой Арнаутской и Канатной ул, д. № 27. 9815-Г-1

По случаю передается Бакалейная и табачная лавка, на бойкомъ мѣстѣ, въ центрѣ города. Адресъ спросить въ конторѣ «Од. Нов.». 10115—Г—1

Шлюпочный мастеръ Ставро Христодуло принимаетъ на выгодныхъ условіяхъ починку и заказы БАРКАСОВЪ, ШАЛАНДЪ, БЛОКОВЪ и пр. корабельныхъ принадлежностей. Продаются также готовыя шлюпки Адресъ: Карантинная Балка, д. Ѳеро и Саввы № 17.

ПРОДАЕТСЯ очень выгодно паровая МОЛОТИЛКА съ локомобилемъ 8 ми силъ системы «РАМСОНЪ». Молотилка новая, а локомобиль заново отремонтированъ. Узнать въ г. БАЛТѢ въ механической мастерской В. Манцурова. 8134—Г—1.

Практическая телеграфистка Марія Яковлевна Левензонъ продолжаетъ давать уроки стенографіи по системѣ Габельсбергер., (теорія и практика). Почто. ул. д. № 13 Лемке кв. № 11.

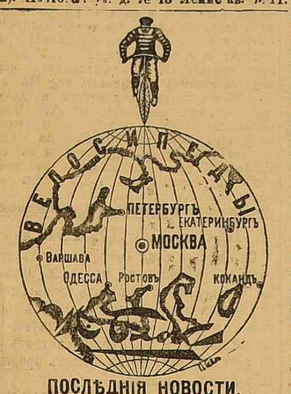

ПОСЛѢДНІЯ НОВОСТИ.

каталогъ весны 1893 года высылаетъ безплатно Торг. Домъ Ж. БЛОКЪ ◆◆до 1000 велосипедовъ на складѣ◆◆

ЭЛЕОПАТЪ ПР. КИНУНЕНЪ ДЛЯ ВОЛОСЪ ЭЛЕОПАТЪ Кинунена находится для продажи во всѣхъ большихъ аптекарскихъ и косметич. магазин.

Цѣна фл., содерж. 120 г