РЕДАКЦІЯ помѣщается на Ришел. ул., (уг. Греч.) д. Бродскаго и открыта ежедневно, кромѣ праздниковъ, отъ 3 до 5 часовъ. Статьи для напечатанія должны быть присылаемы за подписью автора и съ обозначеніемъ адреса. Статьи доставляемыя безъ означенія условій, считаются безплатными. *Мелкія замѣтки и корреспонденціи вовсе не возвращаются.* Принятыя для напечатанія статьи, въ случаѣ надобности, подлежатъ сокращенію и исправленію.

ГЛАВНАЯ КОНТОРА помѣщается на Ланжероновской ул (въ Пале-Роялѣ), въ собствен. домѣ, № 36 и открыта ежедневно съ 9 ч. утра до 8 вечера, а въ воскресные и праздничные дни, съ 10 ч. утра, до 3-хъ пополудни.

ТИПОГРАФІЯ помѣщается на Греческой улицѣ д. Бродскаго и открыта ежедневно, кромѣ воскресныхъ и праздничныхъ дней, съ 6 ч. утра до 8½ ч. вечера.

Телефонъ конторы № 265.
Телефонъ редакціи и типографіи № 230.

ОДЕССКІЯ НОВОСТИ

газета политическая литературная, научная, общественная и коммерческая.

УСЛОВІЯ ПОДПИСКИ

На 1 мѣс. въ городѣ	1 р. — к.	»Съ перес. иногородн.	1 р. — к.
» 3 » » »	2 75	» »	2 75
» 6 » » »	5 —	» »	5 —
» годъ » » »	9 —	» »	9 —

ТАКСА ДЛЯ ОБЪЯВЛЕНІЙ: на первой стр. 20 — к. строку петита; на послѣдней стр. 10 к. за строку петита.

Объявленія для «Одес. Нов.» изъ заграницы и всѣхъ мѣстъ Россійской Имперіи, кромѣ Южнаго края, Крыма и Кавказа принимаются исключительно въ Центральн. Конт. Объявленій бывш. Метиль въ Москвѣ на Мясницкой ул., д. Спиридонова.

ОТДѢЛЕНІЯ КОНТОРЫ въ другихъ городахъ: Аккерманѣ, Александровскѣ, Балтѣ, Батумѣ, Бендерахъ, Бердичевѣ, Бердянскѣ, Березовкѣ, Бершадѣ, Богополѣ, Болградѣ, Винницѣ, Вознесенскѣ, Дунаевцахъ, Евпаторіи, Екатеринославѣ, Елисаветградѣ, Житомірѣ, Измаилѣ, Каховкѣ, Каменцѣ-Подольскѣ, Керчи, Кишиневѣ, Кременчугѣ, Ковновцѣ, Луцкѣ, Мариуполѣ, Могилевѣ-Подольскѣ, Николаевѣ, Никополѣ, Орѣшкѣ, Полтавѣ, Проскуровѣ, Рени, Ромнахъ, Севастополѣ, Симферополѣ, Тирасполѣ, Тульчинѣ, Умани, Харьковѣ Херсонѣ и Алтѣ.

№ 3150 Вторникъ, 13-го декабря — Выходятъ ежедневно, не исключая и дней послѣ-праздничныхъ. — (25-го) 1894 г.

Городской театръ.

Антреприза: «Товарищество Бедленичъ, Гордѣевъ, Супруненко». Во вторникъ, 13 декабря, 1894 г. итальянскими оперными артистами представлено будетъ: **„ЭРНАНИ“** оп. въ 4-хъ д. и 5 карт. муз. Верди. Исполн. партіи: «Эльвиры» г-жа Бардальба, «Эрнани» г. Дюро, «Донъ-Карлоса» г. Пессино, «Дельвы» г. Сабеллико. Начало въ 8 ч. веч. Анонсъ: Въ четвергъ, 15-го декабря, представлено будетъ «ТРУБАДУРЪ» оп. въ 4 д. и 8 карт. Верди. Въ среду, 14 декабря, по случаю репетиціи новой оперы, спектакля не будетъ.

Уполномоченный товарищества Г. Ф. ГОРДѢЕВЪ.

Русскій театръ.

Во вторникъ, 13 декабря, товариществомъ русско-малорусскихъ артистовъ подъ управленіемъ А. К. Саксаганскаго, съ участіемъ артистки Л. И. Липицкой, пред. будетъ дана въ 4 д. и 8 карт. **«ГУЦУЛЫ»** соч. Корженевскаго и «Милые бранятся, только тѣшатся» вод. въ 1 дѣйств. соч. Терновскаго.

Новый театръ.

Во вторникъ, 13 декабря, товариществомъ русско-малорусскихъ артистовъ, подъ управленіемъ Н. К. Садовскаго, при участ. артистки М. К. Заньковецкой, представлено будетъ въ 1-й разъ, имѣвшая большой успѣхъ въ Москвѣ и Кіевѣ новая пьеса **„Кривда и правда“**, драма въ 5 д. соч. Старицкаго 2) „НАШИ ПРОКАЗНИКИ“, водевиль въ 1 д. Подробности въ афишахъ.

Новый театръ.

Въ воскресенье, 18 декабря 1894 года, товариществомъ русско-малорусскихъ артистовъ, съ участіемъ М. К. Заньковецкой и Н. К. Садовскаго, дано будетъ спектакль въ пользу Католическаго Благотворительнаго Общества. Билеты продаются въ Правленіи Общества (Строгоновъ мостъ) и въ магазинѣ г-на Аудерскаго, (Дерибасовская), а въ день спектакля въ кассѣ театра отъ 10—2 час. дня и съ 5 до 11 часовъ вечера.

На Софіевской ул. въ д. Г. Г. Маразли (бывш. Юрьевичъ) съ 11 декабря будетъ открыта ежедневно отъ 10 часовъ утра до 4 часовъ пополудни

XXII-я передвижная выставка картинъ

Товарищества передвижныхъ художественныхъ выставокъ

Плата за входъ 42 к.; учащіеся и дѣти платятъ 22 коп.

За сбереженіе платья 5 коп. 20552—Г—1

„ГРАНДЪ-ОТЕЛЬ“

съ сегодняшняго числа и ежедневно

„Московская телятина“.

Довожу до всеобщаго свѣдѣнія, что я съ гонщиками, принимающими участіе въ частныхъ циклодромахъ, ничего общаго не имѣю и на участіе въ 4-хъ часовомъ рекордѣ въ циклодромѣ А. А. Цорна согласія своего не давалъ, такъ какъ считаю себя велосипедистомъ любителемъ и переименованнымъ быть въ профессіоналисты считая для себя обиднымъ, не желаю.

Сергѣй УТОЧКИНЪ.

Поспѣшите купить послѣдніе экземпляры соч. Г. Бегрова: „Записки еврея“, ц. 3 руб., „Еврейскій манускриптъ“, ц. 1 р. 50 к. съ пересылк. Поступила въ продажу 8-я книжка «НАША СТАРИНА»—„Іегуда Галеви, его жизнь и дѣятельность“ сочиненіе Базилевскаго, цѣна 15 коп.

Подписка на всѣ газеты и журналы, съ разсрочкою и безъ, ПРИНИМАЕТСЯ по редакціоннымъ цѣнамъ въ книжномъ магазинѣ **Я. Х. ШЕРМАНА**, Ришельевская, 33, домъ Караимскаго Общества. 20614—Г—1

Натуральные Палестинскіе вина и коньяки,

выдержанные въ подвалахъ Барона Ротшильда, колоніи Richon le Zion и колоніи Mikweh-Israil поступили въ продажу въ магазины: И. Каразиси, Екатерининск. площ., возлѣ бульвара, д. Анупа; И. Морозова, Гулевая ул., № 15; К. Ксенаки, уг. Ришельевской и Почтовой, д. Діалгемено; А. Розенблата, М.-Арнаутская, уг. Пушкинской, соб. домъ.

На каждой бутылкѣ имѣется печать **З. Эпштейна** и гарантируется отъ всякой фальсификаціи и примѣси.

Цѣны: Richon le Zion № 141 (Бордо) за бут. 80 к., № 142 (Бордо) за бут 1 р. Mikweh Israil № 143 (Бордо) 80 к., № 144 сладк. 1 р. 10 к. Коньякъ Rischonle Zion ***½—2 руб. 60 к., ½—1 руб. 40 к; *** ½—3 руб. ½—1 руб. 60 коп.

ВЪ МАСТЕРСКОЙ СКУЛЬПТОРА М. Л. МОЛИНАРИ,

Малофонтанская, собственный домъ Пушкинская, № 38.

СЪ 22-го СЕГО НОЯБРЯ ПОСТУПИЛЪ ВЪ ПРОДАЖУ

БЮСТЪ

Государя Императора Николая II

а во второй половинѣ декабря также и

БЮСТЪ

ГОСУДАРЫНИ ИМПЕРАТРИЦЫ АЛЕКСАНДРЫ ѲЕОДОРОВНЫ.

УВѢДОМЛЕНІЕ.

По взаимному нашему соглашенію завѣдыванія одесскимъ отдѣленіемъ конторы

„Настольнаго Энциклопедическаго Словаря“

СЪ 8-го ДЕКАБРЯ 1894 ГОДА

ПЕРЕХОДИТЪ

къ Семену Борисовичу Любошицу,

Пушкинская, д. Анатра, контора окружного инспектора Страхового Общества «Якорь», куда и благоволятъ обращаться—гг. подписчики—за полученіемъ изданія, уплатою денегъ и справками, а лица, желающія подписаться,—съ подпискою.

Уполномоченный товарищества издателей *Ник. Голфенгаузъ.*

20522 Г-1 Завѣдывавшій Одесскимъ Отдѣленіемъ *М. Шапсовичъ.*

АГЕНТСТВО ЖУРНАЛА

ВОСХОДЪ

Подписчики получаютъ изъ редакціи по почтѣ. — допускается.

ВЪ ОДЕССѢ,

Базарная, д. быв. Кушнера, № 58, между Ришельевск. и Пушкинск. улицъ.

Подписка принимается на 1895 г. безъ почтов. расходовъ.

Вслѣдствіе застоя въ торговлѣ, при большомъ запасѣ

ШУБЪ и МѢХОВЪ

всѣхъ сортовъ и наименованій, я рѣшилъ продать всѣ товары

по фабричнымъ цѣнамъ

СИБИРСКІЙ МѢХОВОЙ МАГАЗИНЪ

И. БУШУЛЯНОВЪ, Дерибасовская, № 25. 20532—Г-1

Складъ часовъ

бриліантовыхъ, золотыхъ, серебряныхъ и мельхіоровыхъ вещей

Ш. ЗИЛЬБЕРГЕРА,

на Дерибасовской улицѣ, въ домѣ Эльмана рядомъ съ гостинницей „Имперіаль“.

Рекомендуетъ громаднѣйшій выборъ часовъ всякаго рода и золотыхъ вещей по очень выгоднымъ цѣнамъ.

Часы никеловые	отъ 3 р. 75 к.	Кольца золот. разн. камн. 56 пробы	отъ 1 р
» стальные, черные	» 5 р.	Табачницы серебр. 84 пробы	» 7 р
» » » дамскіе	» 6 р.	Серьги бриліантовыя	» 20 р
» серебряные 84 пробы	» 8 р. 50 к.	Брошки бриліантовыя	» 30 р
» золотые дамскіе 56 пр.	» 17 р.	Кольца бриліантовыя	» 8 р
» » мужскіе 56 пр.	» 35 р.	Браслеты бриліантовые	» 40 р
Цѣпи коротк. золот. 56 пр.	» 5 р.	Чайные приборы серебр. въ изящ. футляр. 84 пр.	отъ 8 руб
Браслеты золот. 56 пр.	» 5 р.		
Брошки золот. » »	» 5 р. 75 к		
Серьги золот. разн. камн. 56 пробы	отъ 1 р.	Столовое серебро.	

Торговля производится какъ гуртомъ, такъ и въ розницу. Товары высылаю иногороднимъ наложен. платеж. почтой скоро и аккуратно по полученіи 10 процентъ стоимости заказа. Подробные прейсъ-куранты высылаются безплатно.

Адресъ для писемъ и телеграммъ—Ш. Зильбергеръ, Одесса. 5000—18

Елисаветградское Отдѣленіе Государственнаго Банка

доводитъ до всеобщаго свѣдѣнія, что въ Отдѣленіи открыта съ 5-го сего декабря учетная операція.

20612-Г-1 Управляющій Н. Слободзинскій.

ПРЕДОСТЕРЕЖЕНІЕ

ТАБАЧНАГО ФАБРИКАНТА

ІОСИФА ЭГИЗА

Извѣщаю гг. курителей папиросъ моей турецкой фабрики, что недавно появились въ продажѣ поддѣльные папиросы съ названіями и рисунками находящимися на коробки папиросъ моей фабрики, кк.-то «Розая, «Турчанка», «Юмъ», «Побѣда», и «Борьба»; а потому прошу гг. потребителей при покупкѣ ихъ обращать вниманіе на фирму мою «Іосифъ Эгизъ», за доброкачественность которыхъ я ручаюсь». Всѣ издѣлія моей фабрики какъ папиросы такъ и табаки, приготовляются изъ самыхъ высшихъ сортовъ натуральнаго турецкаго табаку и безъ малѣйшей примѣси швары, тѣмъ не менѣе, издѣлія моей фабрики своимъ пріятнымъ ароматомъ мягкимъ и нѣжнымъ вкусомъ внѣ конкурен. не оставляютъ желать лучшаго.

Папиросы 100 шт. 1 руб. 25 шт. 25 коп., и 10 шт. 10 коп.
Тоже 100 шт. 60 коп., 25 шт. 15 коп., и 10 шт. 6 коп.
Табаки 2 р. 80 к., 3 р., 3 р. 20 к., 3 р. 60 к., 4 р., 5 р., 6 р. 40 к., 8 р. и 10 руб. за фунтъ и имѣются въ помѣщеніяхъ 1 ф. ½ ф. и ¼ ф.
Которые можно получать въ моемъ главномъ магазинѣ, находящемся по Дерибасовской улицѣ, въ домѣ Жульена, № 19.

20140—К—1 Кіевскій табачный фабрикантъ *ІОСИФЪ ЭГИЗЪ*

Отъ 17 до 20% дохода на затраченный капиталъ.

НЕ ТЕРЯЙТЕ СЛУЧАЯ КУПИТЬ

съ торговъ, 15 декабря сего года, въ Одесскомъ Городск. Кредитномъ Обществѣ, прочный (постройка 1874 г.), благоустроенный, весьма доходный (3 500 руб. въ годъ) домъ въ Одессѣ, по Преображенской ул., № 74, (между Базарной и Б.-Арнаут.), на самомъ бойкомъ мѣстѣ, съ 5-ю торговыми помѣщеніями и 12-ю квартирами. Долговъ на домѣ ко дню продажи:

Банку съ недоимкой за текущее полугодіе	17,536 руб.
2-я закладная (частная)	6.500 »
И город. налога за текущее полугодіе	76 »
Всего	24.112 руб.

При этомъ я, какъ владѣлецъ дома, заявляю съ ручательствомъ, что на домѣ никакихъ арендныхъ контрактовъ нѣтъ, а также—о томъ, что даю гг. покупателямъ на мѣстѣ точныя свѣдѣнія о домѣ отъ 11 до 4 часовъ дня ежедневно.

Примѣч: Валовой доходъ дома въ годъ		3,550 руб.
Расходовъ: на домъ	505 р.	
Годов. плат. банку 1,615—620 р.=995 р.		1,500 »
Чистый остатокъ		2,050 »

что и составляетъ 20 или 17%, если на покупку дома будетъ затрачено отъ 10 до 12 тысячъ руб. Торгъ начнется съ 17,536 р. 20125—Г—1

*) 620 руб. погашеніе долга въ годъ.

Портотивные аккумуляторы

для электрическаго освѣщенія

ЭКИПАЖЕЙ

и др. цѣлей изготовляетъ по умѣреннымъ цѣнамъ электрическая фабрика

И. В. Романова,

Канатная ул., № 2, телефонъ № 95,

Ветеринаръ Г. ЯРОНЪ

Троицкая улица, уголъ Пушкинской, домъ Де-Азарта, № 38.

Пріемъ отъ 8—9½ и отъ 2 до 5-ти.

Лѣчебница доктора ПРЕЙСМАНА

ПО СИФИЛИТИЧЕСКИМЪ И НАКОЖНЫМЪ БОЛѢЗНЯМЪ

съ постоянными кроватями и для приходящихъ больныхъ. Собственный домъ, уголъ Греческой и Карантин. переулка Пріемъ отъ 12 до 1 часу.

Плата за совѣтъ 20 коп.

Тамъ-же производится освидѣтельствованіе кормилицъ и прислуги.

Въ новооткрытомъ

ПОСУДНОМЪ и ЛАМПОВОМЪ МАГАЗИНѢ

по Ришельевской ул., уголъ Успенской, д. Михельсона № 42, противъ аптеки Биллиг

рекомендуется къ наступающимъ праздникамъ

въ большомъ выборѣ хрустальная, фаянсовая и фарфоровая посуда, разныя лампы и проч. товары лучшихъ фабрикъ

по фабричнымъ цѣнамъ.

Подписка на 5-й годъ изданія

ЕЖЕНЕДѢЛЬНАГО ИЛЛЮСТРИРОВАННАГО ЖУРНАЛА

ДОМОВОДСТВА, СЕЛЬСКАГО ХОЗЯЙСТВА И РАЗВЕДЕНІЯ ЖИВОТНЫХЪ.

4 РУБ. ГОДОВАЯ ПОДПИСНАЯ ЦѢНА СЪ ПЕРЕСЫЛКОЮ 4 РУБ.

ПРОБНЫЕ НОМЕРА ВЫСЫЛАЮТСЯ БЕЗПЛАТНО.

РЕДАКЦІЯ ЖУРНАЛА, ЖЕЛАЯ ВЪ НАСТУПАЮЩЕМЪ ГОДУ ВОСПОЛЬЗОВАТЬСЯ ПОСТОЯННЫМЪ СОТРУДНИЧЕСТВОМЪ УЧЕНЫХЪ И ЗНАТОКОВЪ СЕЛЬСКАГО ХОЗЯЙСТВА, ПЕРЕВЕЛА ИЗДАНІЕ ИЗЪ РЕВЕЛЯ ВЪ С.-ПЕТЕРБУРГЪ.

АДРЕСЪ: СПБ., БОЛЬШАЯ МОРСКАЯ, 53—5.

ПОДПИСКА ПРИНИМАЕТСЯ ВО ВСѢХЪ КНИЖН. МАГАЗ. РОССІИ.

КУРСЫ СТЕНОГРАФІИ

городскимъ-лично, иногороднимъ заочно. Плата за весь курсъ 10 руб. Допускается разсрочка. Пробный урокъ и условія высылаю за 2 коп. марку И. Ѳ. Могилевскій, Одесса, Ремесленная, домъ Гуровича.

ФРУКТЫ

въ фруктовомъ магазинѣ

ШЕЙНЗОНА

Екатерининская ул., д. Бенетато № 10, противъ Ліонскаго кредита.

Самый большой выборъ французскихъ сортовъ ГРУШЪ и ЯБЛОКЪ дюшессъ и размаринъ. Яблоки Наполеонъ 1, изъ Тироля и АРЖЕНТИЛЬСКАЯ СПАРЖА.

РЕКОМЕНДУЕТСЯ ДЛЯ

ПОДАРКОВЪ

музыкальныя СТУЛЬЯ,

механическіе, отъ 4 р. 50 к. и 5 р., рѣзной работы, изданія 3 пьесы, 10 р. Рояльныя каждая 3 руб.

Въ громадномъ выборѣ

МАГАЗИНѢ

І. Баржанскаго.

БЕЗЪ ТОРГУ.

ГРОМАДНЫЙ ВЫБОРЪ

ЧАСЫ никеловые	отъ 4 руб.
ЧАСЫ серебряные черные	» 8 р.
ЧАСЫ золотые мужскіе	» 5 руб.
ЧАСЫ золотые дамскіе	» 30 руб.
ЧАСЫ стальные черные	» 17 руб.
ЧАСЫ серебряные дамскіе	» 50 коп.
ЧАСЫ дамскіе стальные	» 7 руб.
ЧАСЫ золотые дамскіе, вилки, ноги золот.	» 75 коп.
ЧОЛОВОЕ СЕРЕБРО, ложки, вилки	» 6 руб.
Серебряныя табакерки инкрустацій	» 25 коп.
Только съ настоящими бриліантами	» 21½ коп.
Брошки золотыя съ разными камушками	» 7 руб.
Брошки золотыя съ настоящими аметистами	» 25 коп.
Серьги золотыя съ разн. камушками	» 15 руб.
Кольца золотыя съ разн. камушками	
Цѣпки золот. 56-й пробы очень изящ. работы	отъ 4 р. 50 к
Браслеты золот. 56-й пробы съ наклейкой	» 6 руб.
Брелоки золотые разные отъ 2 руб.	» 1 р. 25 коп.
Брошки сер. золочен. отъ 75 коп.	» 1 р.
Браслеты серебр. отъ 75 к.	» 6 руб.
	» 6 руб.
	» 9 р.
	» 6 руб.
	» 9 руб.
	» 6 руб.
	» 6 руб.
	» 15 руб.

Магазинъ І. БАРЖАНСКАГО, Дерибасовская, противъ Городскаго сада.

Самое выгодное всѣ ПОДАРКИ къ предстоящимъ ПРАЗДНИКАМЪ купить въ складѣ ЧАСОВЪ

бриліантовыхъ, золотыхъ, серебряныхъ и мельхіоровыхъ издѣлій

І. Баржанскаго.

Дерибасовская улица, д. Бодбскаго.

БЕЗЪ ТОРГУ.

ВЪ МЕБЕЛЬНОМЪ и ЗЕРКАЛЬНОМЪ МАГАЗИНѢ

А. КУШНИРА.

противъ почты

КЪ ПРЕДСТОЯЩИМЪ ПРАЗДНИКАМЪ заготовленъ громадный выборъ разныхъ гостиныхъ, кабинетныхъ, столовыхъ и спальныхъ гарнитуровъ въ самыхъ разнообразныхъ стилахъ, стоимости утвержденнаго Акціонернаго Общества «Войцеховъ» и друг. Кровати настоящія англійскія, варшавскія, вѣнскія и друг.

По весьма выгоднымъ цѣнамъ.

ПРОШУ ОБРАТИТЬ ВНИМАНІЕ НА АДРЕСЪ И ФИРМУ.

ВЪ МАГАЗИНѢ

ОБУВИ С. ТОДЕЛЬБЕРГА

Екатерининская ул., уголъ Театральнаго пер., д. Шульце, № 7, рядомъ съ нов. помѣщ. Ліонскаго Кредита.

Вслѣдствіе большого запаса разной ОБУВИ мужской, дамской и дѣтской, исключительно лучшихъ качествъ, мною назначена

большая предпраздничная продажа только до 31 декабря по весьма пониженнымъ цѣнамъ. Продажа за наличный разсчетъ. Безъ торгу.

КВАРТИРА

о 6-ти комнатахъ

съ удобствами въ наемъ. Успенская улица, домъ Чеховской, № 7. 12134—Г—1

А. Г. Маковецкій

принимъ. на себя исходатайствованіе дипломовъ, грамотъ, гербовъ, родословныхъ и др. документовъ, присвоенныхъ ДВОРЯНСКОМУ сословію и ПОЧЕТН. ГРАЖДАНСТВУ Конная, д. № 21, и уг. Ямской: Пріемъ съ 8 до 10 ч. у. и 5—7 час. веч. 5172—Г—1

УСПѢШНО готовлю въ первые 4 класса коммерч. училища и гимназіи. Принимаю готовящихся на полный пансіонъ. Практика французскаго языка. Адресъ: Контора газеты подъ литер. П. П. 20144-Г-1

ПЕРЕШЛА

Зубная лѣчебница

въ Колодезный переулокъ, уголъ Дерибасовской, домъ Томазини, бывшій Бистанъ.

Плата 30 коп.

Профессоръ каллиграфіи

А. КОССОДО

исправляетъ дурные почерки въ теченіи 10 уроковъ на красивый и скорый.

Уроки для дамъ.

Иногороднимъ преподаетъ ЗАОЧНО. Методъ удостоенъ аттестатовъ: Императ. Нов. университет. и разныхъ гимназій, а также медалей.

За 2-семи-копѣечн. марки вы шлете иногородн. пробное письмо и условія. Адресъ: профес. каллиграф. А. КОССОДО Одесса, Дерибасовская ул., д. Жульена № 19. 5286—К—16.

ДОКТОРЪ ПРЕЙСМАНЪ

переѣхалъ въ собств. домъ, уголъ Греческой и Карантинной ул., № 4, принимаетъ спеціально по венерическимъ и накожнымъ болѣзнямъ отъ 9—12 и отъ 5—7 вечера.

ХОРОШО ОДѢВАТЬСЯ МОЖНО ВЪ ПАЛЕ-РОЯЛѢ,

По Ланжероновской улицѣ, въ домѣ Страца,

ВЪ НОВО-ОТКРЫТОМЪ МАГАЗИНѢ МУЖСКОГО ПЛАТЬЯ

О. ТУЛЬЧИНСКАГО

предпраздничная продажа

всего запаса готоваго платья, исключительно НОВѢЙШИХЪ ФАСОНОВЪ,

по значительно пониженнымъ цѣнамъ.

ЗАКАЗЫ ИСПОЛНЯЮТСЯ БЕЗУКОРИЗНЕННО

БЕЗЪ ТОРГУ.

Отъ редакціи „Одесскихъ Новостей“.

Въ виду поступающихъ къ намъ запросовъ, редакція считаетъ необходимымъ довести до свѣдѣнія читателей, что въ настоящее время заканчивается отдѣлка зала, предназначеннаго для

ЧИТАЛЬНИ

и выставки художественныхъ произведеній

и что о днѣ открытія ихъ будетъ объявлено въ скоромъ времени.

БЛАГОДАРНОСТЬ.

Считаю пріятнымъ долгомъ выразить свою благодарность брандъ-майстеру одесской пожарной команды г. П. И. Скарлато, г. д-ру Гольденгорну и члену военнаго окружнаго суда г. Арсеньеву за ихъ теплое участіе къ моей семьѣ и человѣколюбивое отношеніе къ служащему у меня мальчику Н. Журавскому, во время случившагося въ моей шляпной мастерской пожара. Первый изъ нихъ г. Скарлато, самоотверженно вынесъ изъ огня обреченнаго уже на неминуемую смерть мальчика, а второй, д-ръ Гольденгорнъ, довершилъ святое дѣло спасенія человѣческой жизни и своимъ трудомъ и познаніями привелъ погибавшаго въ чувство. Г. Арсеньевъ своимъ теплымъ участіемъ къ растерявшейся моей семьѣ, въ значительной степени облегчилъ постигшее меня несчастіе и содѣйствовалъ спасенію мальчика. За этотъ человѣколюбивый съ ихъ стороны поступокъ считаю нравственнымъ своимъ долгомъ выразить имъ чувства моей глубочайшей благодарности и признательности.

І. ПОВѢРЕННЫЙ.

Найденъ кошелекъ

съ деньгами и вещами. Потерявшаго просить обратиться въ аптекарскій магазинъ Тарле и Лаидау, Ришельевская ул.

ПРОДАЕТСЯ ДОМЪ

на Глухой улицѣ. Годовой доходъ болѣе 500 р. Цѣна 4.500 руб. Долгъ банку 2183 руб. Обращаться къ д-ру Спиллеру, Екатерининская ул., 29. 30593—Г—1

Постоянно трезвый молодой человѣкъ, способный къ разному труду, имѣетъ 50 руб. залогу и личныя рекомендаціи, ищетъ **мѣсто дворника** или другое дѣло. Адресъ просить оставить въ конторѣ «Одес. Нов.» подъ букв. Б. 30603—Г—1

Московская Прачешная

уголъ Польской и Дерибасовской ул., домъ Великанова. Принимаются въ стирку: денныя рубахи по 15 коп., одна глажка—12 коп.; ночныя рубахи по 5 коп. Остальное бѣлье по самымъ умѣреннымъ цѣнамъ.

Для подарковъ къ празднику.

СКРИПКИ

въ 2, 4, 6, 8, 10, 12, 15. 20, 25, 30, 40, 50, 60, 75, 100 р. и дороже.

Смычки для нихъ въ 50 к., 1 р., 1½, 2, 3, 5, 10, 15, 20 и 30 р.

Футляры въ 3½, 5, 7, 10, 15, 25, 40 р.

Скрипки ¾, ½, ¼, величины для дѣтей по тѣмъ же цѣнамъ.

Школа Баганца въ 1, 2½ и 3 руб.

ГИТАРЫ

въ 3, 5, 7. 10, 15, 20, 25, 30, 40, 50 рубл. и дороже. (Отъ 7 р. и дороже съ механизмомъ для струнъ).

Школа по 1, 1½, 3 р.

Пересылка на счетъ покупателя.

Всѣ другіе музыкальные инструменты лучшаго качества по дешевымъ цѣнамъ. Иллюстрированный прейсъ-курантъ безплатно.

ЮЛІЙ ГЕНРИХЪ ЦИММЕРМАНЪ, ГЛАВНОЕ ДЕПО

МУЗЫКАЛЬНЫХЪ ИНСТРУМЕНТОВЪ И НОТЪ.

С.-Петербургъ, Б.-Морская, № 34 и 40. Москва, Кузнецкій м., д. Захарьина.

Д-ръ Р. І. Пастернакъ

переѣхалъ на Ришельевскую, уголъ Б.-Арнаутской ул., домъ Сувольскихъ, № 53, (входъ съ Ришельевской). Пріемъ по внутреннимъ горловымъ, носовымъ и ушнымъ болѣзнямъ отъ 9—12 и отъ 4-хъ до 6 час. вечера.

ПЕРЕДАЕТСЯ

ресторанъ

въ центрѣ города, на бойкомъ мѣстѣ, хорошо обставленный. Дерибасовская улица, д. Перена, кв. № 19, спросить Ротса.

Одесская Городская Управа.

назначаетъ торги на отдачу съ подряда на основаніи утвержденныхъ ею кондицій, исполненія всѣхъ типографскихъ и литографскихъ работъ для городской управы всѣхъ ея отдѣленій подвѣдомственныхъ ей учрежденій, срокомъ на три года, съ 1 января 1895 по 1 января 1898 г. Торги будутъ произведены 21-го сего декабря 1894 г., посредствомъ подачи заявленій въ запечатанныхъ пакетахъ, которые будутъ приниматься въ присутствіи городской управы до 12 час. декабря 21-го дня.

Кондиціи можно разсматривать ежедневно у секретаря городской управы, отъ 12 до 3-хъ час. пополудни, за исключеніемъ дней не присутственныхъ. 30583—Г—1

ПАМЯТЬ

укрѣпляетъ ЛИЧНО и ЗАОЧНО Профессоръ мнемоники

С. Файнштейнъ.

Одесса, Екатерин. ул., (между Полицейской и Греч.) д. 28 (О. Н.) Антарова, кв. № 20—27 н. ИНОГОРОДНИМЪ высыл. условія за одну 7 коп. марку

БИБЛІОТЕКА ЗАМЯТИНОЙ,

Спиридоновская, 9, между Нѣжинской и Лиской. Абонементъ на 1 книгу 50 коп. въ мѣсяцъ. На 1895 г. выписано 29 назв. журналовъ и пер. изданій. 30595-Г-1

Чертежника и Рисовальщика

приглашаютъ. Преображенская, д. № 86, кв. № 3, являться до 9 час. утра и послѣ 6 час. вечера. 30585—Г-1

Молодой человѣкъ,

съ аттестатомъ солиднаго банка и рекомендаціями, знающій бухгалтерію и всѣ банковыя операціи, спеціалистъ по фондовому дѣлу—ищетъ мѣста въ банкѣ или-же въ частной конторѣ. Письменно: гостинница «Одесса» № 15. Я. К. 20604—Г—1

Спеціалистъ

по МАТЕМАТИКѢ и древн. яз. готовитъ съ ручательствомъ на вольноопредѣляющихся по I и 2 разряду. (выдержали по 1 разряду 4, по 2 болѣе 20, въ военную академію I, на аттест. зрѣл. 2) На механика Рус. Общ. Пар. и Торг.—4, и на клас. чинъ, во всѣ кл. реальн. уч. и гимн. Уроки франц. нѣм и англ. языка. Адресъ: Успенская, д. № 25, (2-й съ угла Канатн.), кв. № 5. Видѣть можно отъ 10—12 ч. дня и отъ 5-ти час. вечера.

Продается мало-подержанный ГАРНИТУРЪ чернаго дерева. Видѣть можно ежедневно отъ 10 до 3-хъ час. дня. Соборная площадь, соборный домъ, квартъ. № 3. 30615—Г—1

ВИНА

Южнаго берега Крыма,

садовъ А. ШТЕКЕРА,

близь Алушты, выдержанныя въ собственныхъ подвалахъ, поступили въ продажу въ магазинѣ при торговомъ домѣ

„Князь Юрій Гагаринъ“ К°

Одесса, Сабанѣевъ мостъ № 1. Телефонъ № 192. 17190-З-1

ПРАЗДНИЧНЫЕ

подарки

ВЪ МАГАЗИНѢ

БРИКЧИНСКАГО

Почтовая ул., домъ Дунина, рядомъ съ почтой,

по фабричнымъ цѣнамъ

дѣтскіе велосипеды;

по фабричнымъ цѣнамъ

повозки разныя;

по фабричнымъ цѣнамъ

повозки-люльки;

по фабричнымъ цѣнамъ

умывальники разные;

по фабричнымъ цѣнамъ

выборъ кроватей и матрацовъ.

НОВО-ОТКРЫТЫЙ

РЕСТОРАНЪ

Греческая ул., д. Рафаловича, рядомъ съ Русскимъ театромъ.

Завтраки, обѣды и ужины

по особому меню.

Принимаются заказы на званые вечера и свадьбы; имѣются кабинеты и билліарды.

Цѣны самыя доступныя.

Кухня подъ личнымъ наблюденіемъ.

Съ почтеніемъ

Макаревичъ-Макаровъ.

ОСТЕРЕГАЙТЕСЬ ПОДДѢЛОКЪ!

ГИГІЕНИЧЕСКОЕ

Борно-Тимоловое мыло

провизора Г. Ф. Юргенсъ

противъ загара, прыщей, угрей, веснушекъ желтыхъ пятенъ и излишней потливости. Рекомендуемъ какъ благовонное туалетное мыло высшаго достоинства. ЗОЛОТАЯ МЕДАЛЬ. Лондонъ 1893 г. Продается во всѣхъ лучшихъ аптекахъ и аптекарскихъ магазинахъ въ Россіи. Цѣна 1 пуд. 50 к., ½ пуд. 30 к. Главный складъ у г. Г. Ф. Юргенсъ, въ Москвѣ.

Депо въ Одессѣ у А. Разле и К°, Блашка, Гельдеръ и К°, Беръ Аудерскій, Лемке и К°, Тарле и Лаидау и обѣ. одес. аптекарей. 39—М—1

ТЕЛЕГРАММЫ „Одесскихъ Новостей"

(Отъ нашего корреспондента.).

12-го (24-го) декабря.

ПЕТЕРБУРГЪ. По слухамъ, предсѣдатель юго-западныхъ желѣзныхъ дорогъ, Андріевскій, получаетъ высшее назначеніе.

Проэктъ измѣненія въ законахъ о пошлинахъ, безвозмездно переходящихъ имуществъ будетъ обсуждаться вновь въ особой коммисіи съ участіемъ представителей министерствъ внутреннихъ дѣлъ, юстиціи, государственнаго контроля и адвокатуры.

Вопросъ объ обложеніи пошлиной вывозимыхъ за-границу лошадей отложенъ на неопредѣленное время.

ПАРИЖЪ. Буланжистъ Готье предложилъ въ палатѣ смертную казнь за шпонство.

ВѢНА. Императоръ приметъ въ Пештѣ представителей различныхъ политическихъ партій. Онъ желаетъ добиться коалиціи.

Векерле на дняхъ уѣзжаетъ.

Отдѣленіе промышленныхъ училищъ вѣдомства министерства народнаго просвѣщенія объявляетъ, что въ скоромъ времени никакихъ проэктовъ общей реформы техническаго образованія не предвидится.

Отъ «Сѣверн. телеграф. агентства»

10-го (22) декабря. *)

ПЕТЕРБУРГЪ. Вчера Его Императорское Величество Государь Императоръ изволилъ принимать чрезвычайное персидское посольство. Посольство прибыло въ парадныхъ придворныхъ каретахъ въ Аничковъ дворецъ, гдѣ было встрѣчено министромъ двора и другими придворными. Въ первой придворной залѣ былъ выставленъ почетный караулъ отъ лейбъ-гвардіи Уральской казачьей сотни. Всѣ члены посольства имѣли на себѣ только-что пожалованные имъ русскіе ордена. Принцъ персидскій былъ приглашенъ въ Малиновую гостинную и здѣсь принятъ Ихъ Величествами. Затѣмъ Государь Императоръ прослѣдовалъ во вторую пріемную залу, гдѣ Его Величеству были представлены прочіе члены посольства. Государю Императору были поднесены отъ шаха знаки персидскаго ордена «Акдасъ» а Государынѣ Императрицѣ—жемчужное ожерелье.

ПАРИЖЪ. Судъ исправительной полиціи разсматривалъ дѣло отставного поручика германской кавалеріи Шнебека, обвиняемаго въ шпіонствѣ. Подсудимый не явился. Судъ постановилъ рѣшеніе при закрытыхъ дверяхъ. Шнебекъ, признанный виновнымъ въ оглашеніи книги документовъ и бумагъ, касающихся обороны, приговоренъ къ заключенію въ тюрьму на 5 лѣтъ и къ штрафу въ 5000 фр. т, е. къ высшей мѣрѣ наказанія**).

СОФІЯ. Новое министерство сформировано. Глава кабинета опять Стоиловъ. Начевичъ, Гешовъ и Петровъ сохраняютъ свои портфели. Министерство внесло законопроэктъ, касающійся амнистіи всѣмъ политическимъ эмигрантамъ. Проэкты приняты въ принципѣ.

11-го (23) декабря

ПЕТЕРБУРГЪ. Вчера Его Императорское Величество Государь Императоръ изволилъ принимать чрезвычайное турецкое посольство, прибывшее въ Аничковъ дворецъ въ парадныхъ каретахъ. Фуидъ-паша вручилъ Его Величеству осударю Императору орденъ Имтазъ, а Государынѣ Императрицѣ—знаки ордена Шеракатъ.

Оффиціально опровергается заявленіе газетъ, будто коммисія для пересмотра судебныхъ законоположеній высказалась за учрежденіе должности мѣстнаго судьи, который совмѣщалъ-бы обязанности нынѣшнихъ мирового и городского судей, судебнаго слѣдователя и земскаго начальника. Въ коммисіи имѣются различные предположенія о наиболѣе единообразномъ и правильномъ устройствѣ мѣстныхъ установленій судебнаго вѣдомства, но постановленіе какихъ либо заключеній преждевременно.

Предназначено къ разсмотрѣнію въ государственномъ совѣтѣ дѣло о мѣрахъ для содѣйствія сооруженію сѣти дешевыхъ желѣзныхъ дорогъ мѣстнаго значенія.

ПАРИЖЪ. Военный судъ единодушно приговорилъ судившаго за шпіонство Дрейфуса къ пожизненой ссылкѣ на житье въ крѣпости.

12 (24) декабря.

ПЕТЕРБУРГЪ. Вчера Ихъ Императорскія Величества отбыли въ Царское Село.

ІОКАГАМА. Дивизія Кануры наткнулась 7 декабря близь Хаиченга на китайскую армію, численностью въ 10.000 чел. подъ командою Лунга; послѣ пятичасоваго боя китайцы были обращены въ бѣгство. Потери неизвѣстны.

КОНСТАНТИНОПОЛЬ. Порта утвердила предложенныя иностранными державами инструкціи для иностранныхъ членовъ коммисіи по разслѣдованію происшествій въ турецкой арменіи. Турецкіе члены этой коммисіи прибыли въ Эрзерумъ и ждутъ пріѣзда чужестранныхъ делегатовъ.

БЕРЛИНЪ. Эльба выступила изъ береговъ и затопила въ Гамбургѣ многіе участки и подвалы съ товарами; низменныя части Альтоны также пострадали отъ наводненія, Убытки опредѣляются въ нѣсколько сотъ тысячь марокъ.

ЛОНДОНЪ. Буря причинила Англіи большія бѣдствія; много убито и ранено при провалѣ домовъ и каминовъ; люди погибли при крушеніи судовъ у морскихъ береговъ. Вслѣдствіе бури сошелъ съ рельсовъ отправленный изъ Манчестера въ Лондонъ пассажирскій поѣздъ и наткнулся на вагонъ товарнаго поѣзда; часть вагоновъ пассажирскаго поѣзда разбита въ дребезги; убито 12 пассажировъ и ранено 52.

*) Телеграммы эти вслѣдствіе поздняго ихъ полученія, не могли быть помѣщены въ предыдущихъ №№. Ред.

**) Объ этомъ уже сообщалъ нашъ спеціальный корреспондентъ.

Метеорологическая телеграмма.

Телеграмма главной физической обсерваторіи, полученная метеорологической обсерваторіей Императорскаго Новороссійскаго университета.

Общее состояніе погоды въ Европѣ.

Петербургъ, 12 декабря.

Тріестъ. Барометръ 768,8, вѣтеръ О тихій, ясно, термометр. + 4,1°R, влажность воздуха 37 проц.

Давленіе 755 и 760 на Финскомъ и Рижскомъ заливахъ и на Черномъ морѣ. Давленіе до 785 на югѣ Урала и до 775 во Франціи. Осадки въ сѣверной половинѣ Россіи. Буря въ Таганрогѣ. Температура ниже нормальной на юго-востокѣ: морозы до 20° R. Вообще выше нормальной въ остальной Россіи.

Ожидаемая въ ближайшемъ будущемъ погода.

Ожидаются осадки и свѣжіе вѣтры на сѣверо-востокѣ, востокѣ и частью въ центрѣ немного холоднѣе въ Финляндіи, а тамъ температура въ остальной Россіи.

Правительственныя распоряженія.

ВЫСОЧАЙШІЙ ПРИКАЗЪ.

по военному вѣдомству.

Декабря 8-го дня, въ С.-Петербургѣ.

ЗАЧИСЛЯЕТСЯ: по кавалеріи: 24 драгунскаго Лубенскаго Его Императорскаго Высочества Эрцъ-Герцога Австрійскаго Карла-Людвига полка поручикъ Колобовъ—въ запасъ армейской кавалеріи (по Балтскому уѣзду).

УМЕРШІЙ исключается изъ списковъ: Бахчисарайскаго резервнаго баталіона подпоручикъ Шавровъ.

Государь Императоръ, вслѣдствіе представленія министерства народнаго просвѣщенія, Всемилостивѣйше соизволилъ, 6 ноября, пожаловать нижепоименованныхъ лицъ, оказавшихъ своею дѣятельностью и пожертвованіями пользу учрежденіямъ министерства народнаго просвѣщенія, медалями съ надписью «за усердіе», для ношенія на шеѣ: золотыми: на лентахъ: Владимірской: старосту Александро-Невской церкви при севастопольскомъ реальномъ училищѣ, Станиславской: потомственныхъ поч. гражданъ: поч. попечителя одес. четырехклассной прогимназіи Антона Анатра; серебряными: на лентахъ. Станиславской: почетныхъ блюстителей училищъ: бешулскаго сельскаго таврскаго министерства народнаго просвѣщенія, Симферопольскаго уѣзда, симферопольскаго купеческаго сына Мирона Шухмана и кубейскаго двухклассного министерства народнаго просвѣщенія, Аккерманскаго уѣзда. волостного старшину Кубейской волости Мирона Русеева.

Государь Императоръ, вслѣдствіе представленія министерства народнаго просвѣщенія, Всемилостивѣйше соизволилъ, 6 ноября, на награжденіе нижепоименованныхъ лицъ, за труды ихъ по народному образованію, серебряною медалью, съ надписью «за усердіе» на Александровской лентѣ, для ношенія на груди: учителей училищъ: приходскихъ: коллежскихъ регистраторовъ: одесскаго Михайловскаго—Марка Горича и Ѳомы Радзишевскаго; учителей училищъ министерства народнаго просвѣщенія: одноклассныхъ, Аккерманскаго уѣзда, въ гор. Одессѣ; Больше-Арнаутскаго, Ѳедора Золотихина; бурлацко-вляскаго, Ѳедора Мизерскаго и сухалинскаго, Василія Коваленко; пересыпскаго мужскаго, Маріи Алексѣевой; михайловскаго мужскаго, Елены Конопович; канатнаго, Екатерини Норовой; почтоваго, Елисаветы Степановой; пересыпскаго женскаго, Евгеніи Аксютиной; михайловскаго женскаго, Евдокіи Горичъ; народныхъ училищъ въ гор. Одессѣ, Анны Алексѣевой, Лидіи Бабіевской; когоновскаго, Анны Былимовой; кузнечнаго, Антонины Барановской; ново рыбнаго: Нелатеи Бѣзовой и Александры Климович; ямскаго, Людмилы Вильфордъ; ново-слободскаго 2-го, Маріи Вязматиновой; больше-фонтанскаго, Александры Глембоцкой; балтовскаго, Анны Добродѣевой; градоначальническаго 2-го, Анастасіи Каменской; ново-базарнаго, Александры Козубской; михайло-семеновскаго, Ольги Пономаренко; софіевскаго, Елены Радецкой; пересыпскаго 3-го, Дарій Степановой; пересыпскаго 5-го: Ирина Даневской и Софія Травной; петропавловскаго Антонины Чоркуновой; петропавловскаго мужскаго, Маріи Шурубовой; петропавловскаго 3-го, Александры Толмачевской; больше-арнаутскаго, Анны Лавриненко; очаковскаго, Эмиліи Савицкой; бѣлевскаго земскаго, Маріи Брайкевичъ.

Отъ медицинскаго департамента.

По сообщенію нашего консульства въ Черновицахъ, въ Буковинѣ новыхъ случаевъ заболѣванія холерою не было съ 8-го ноября.

Наши ближайшія задачи.

Историческій моментъ, въ который мы вступаемъ, въ высшей степени знаменательонъ и не только позволяетъ намъ, но и заставляетъ насъ высказать нѣсколько общихъ принципіальныхъ положеній, которыми опредѣляется характеръ и направленіе предстоящей намъ дѣятельности. Этими положеніями суммируется лишь то, что мы проводили до сихъ поръ въ газетѣ, но мы считаемъ необходимымъ высказать ихъ яснѣе и категоричнѣе.

Признавая всю силу и значеніе существующихъ фактовъ, мы далеки отъ всякаго фетишизма и полагаемъ задачу государства и общества въ непрерывномъ совершенствованіи.

Далѣе мы признаемъ національность лишь въ смыслѣ государственномъ и общественномъ. Расовыя отличія мы считаемъ не имѣющими значенія въ жизни политической и соціальной, а вѣроисповѣдныя полагаемъ дѣломъ совѣсти каждаго человѣка.

Полную и широкую гласность мы считаемъ лучшимъ залогомъ успѣха всякаго общественнаго дѣла и вѣрнѣйшимъ средствомъ къ изобличенію и искорененію всякой неправедливости и кривды.

Въ возможно широкой постановкѣ дѣла народнаго просвѣщенія, включая сюда не только школьное дѣло, но и содѣйствіе наукѣ, литературѣ и искусствамъ, видимъ мы единственное спасеніе и гарантію національнаго развитія.

Возможная экономическая свобода и финансовое самоопредѣленіе представляются намъ безошибочными средствами къ развитію народнаго благосостоянія и распространенію его въ массѣ населенія. Покровительство и опеку мы допускаемъ лишь въ нѣкоторыхъ точно опредѣленныхъ сферахъ, гдѣ безсильнымъ и бездольнымъ приходится бороться съ крупными и организовавшимися факторами.

Благословенія мира, которымъ Россія наслаждалась во все минувшее царствованіе, мы считаемъ тѣмъ священнымъ завѣтомъ его, который отнынѣ долженъ сохранить за нашимъ отечествомъ обаяніе и силу; первое должно вызвать подражаніе, вторая должна удерживать отъ нарушеній мира. Мы вѣруемъ, что Россіи суждено возвѣстить міру миръ и произнести формулу всеобщаго разоруженія.

Въ борьбѣ съ преступностью и нарушеніемъ законовъ и правъ мы считаемъ лучшимъ средствомъ судъ безусловно гласный, безусловно для всѣхъ равный, вполнѣ самостоятельный и независимый.

Съ точки зрѣнія этихъ принциповъ мы будемъ разсматривать и впредь явленія русской жизни.

Продовольственные запасы.

Въ министерство внутреннихъ дѣлъ доставлены свѣдѣнія о натуральныхъ продовольственныхъ запасахъ во всѣхъ губерніяхъ Европ. Россіи. Количество озимаго хлѣба достигаетъ 71.091.394 пуд. и ярового—24.320.084 пуд. Кромѣ того, въ ссудахъ и недоимкахъ числится озимаго 91.930.000 пуд. и ярового около 33.000.000 пуд.

ИНОСТРАННЫЯ НОВОСТИ.

Воззваніе Д. Цанкова.

Послѣ беззаконнаго кассированія своего выбора, Д. Цанковъ отправилъ народному собранію слѣдующее заявленіе:

«Уважаемые господа народные представители!

Считая меня вожакомъ или инициаторомъ событій, происшедшихъ отъ 9 августа 1886 г. до старо-загорскаго включительно,—правительство нашло, что законъ даетъ ему право воспрещать мнѣ въѣздъ въ мою родину.

«Если вы прочтете законъ объ амнистіи 1888 г., для васъ станетъ ясно, что вожаки и инициаторы упомянутыхъ выше событій не подлежатъ иному наказанію, кромѣ преслѣдованія болгарскими судами, что я очень хорошо понималъ отправляясь въ Болгарію. Вы понимаете, стало-быть, что въ этомъ случаѣ болгарское министерство поступило со мною произвольно, но никакъ не по закону, несуществующему и немогущему существовать въ конституціонной Болгаріи. Нѣкоторые изъ моихъ друзей въ своихъ письмахъ домогаются оправдывать это беззаконие правительства какими-то высшими соображеніями. Я увѣренъ что и вы согласны со мной въ томъ что высшія соображенія, если они антиконституціонны, помимо того ведутъ къ подрыву государственнаго строя.

«Господа народные представители!

«По свѣдѣніямъ полученнымъ мною, въ народное собраніе уже внесены три предложенія объ амнистіи. Сомнѣнія нѣтъ, что вы припомните законъ объ амнистіи, 24 декабря 1868 г. Я сомнѣваюсь, разнымъ образомъ, что въ проэктируемомъ законѣ объ амнистіи не будетъ никакого исключенія, такъ что и мнѣ станетъ возможнымъ въ преклонномъ моемъ возрастѣ вернуться на родину. Однако, я хочу обратить вашe серьезнѣйшее вниманіе и покорнѣйше васъ прошу постановить выше рѣшеніе относительно слѣдующаго: не допустить, чтобы незамѣтно прошли случаи съ высылкой Стамбуловымъ болгарскихъ гражданъ и закрытіе Стоиловымъ родныхъ границъ передъ этими гражданами. Въ противномъ случаѣ, вы приготовляете антиконституйонное, весьма опасное оружіе въ рукахъ будущихъ нашихъ правительствъ.

„Господа представители!

„Прошу васъ извинить меня за то, что я не ограничился одною моею просьбой о возвращеніи въ Болгарію, а пустился въ разсужденія, налагаемыя на меня моею обязанностью болгарскаго гражданина.

„Уповая на вашу справедливость, я вѣрю, что вы не замедлите постановить рѣшеніе, въ силу коего я могъ-бы вернуться на родину.

„Д. Цанковъ".

Бѣлградъ. 26 ноября 1894.

Къ положенію въ Арменіи.

Армянская община въ Лондонѣ получила изъ Алекко весьма тревожныя извѣстія: архіепископъ маранскій исчезъ изъ тюрьмы, гдѣ онъ былъ заключенъ; полагаютъ, что онъ казненъ. Епископъ гадзинскій, архіепископъ цейтунскій и священникъ Гаворкъ Маронна приговорены къ смертной казни. Церкви въ Гадзинѣ, Цейтунѣ и Фурмузѣ—закрыты. Епископъ аданаскій высланъ въ Іерусалимъ. Армянскій католическій епископъ въ Константинополѣ Азарьянъ, въ донесеніи папѣ, подтвердилъ извѣстіе о жестокостяхъ, совершенныхъ турками въ Арменіи.

Къ процессу Дрейфуса.

На основаніи резолюціи суда о разборѣ процесса Дрейфуса при закрытыхъ дверяхъ, на засѣданіе суда во второй день никто не былъ допущенъ; тѣмъ не менѣе, передъ зданіемъ военнаго суда толпилась масса любопытныхъ. Дрейфусъ былъ приведенъ подъ конвоемъ изъ 6 солдатъ. Онъ держится болѣе спокойно. Во время перерыва въ 4 ч. дня вышелъ изъ залы суда защитникъ Деманжъ; въ публикѣ распространены на его счетъ различные слухи: одни говорятъ, что въ виду ограниченій, которыя ставитъ его рѣчамъ предсѣдатель, Деманжъ отказался отъ защиты; другіе сообщаютъ, наоборотъ, будто онъ заявилъ предсѣдателю, что будетъ говорить часа 3. По мнѣнію, циркулирующему въ заинтересованныхъ кругахъ, Дрейфусъ будетъ обвиненъ, такъ какъ противъ него есть нѣкоторыя вѣскія улики. Братъ капитана Дрейфуса прибылъ изъ Мюльгаузена и присутствовалъ на засѣданіи суда до тѣхъ поръ, пока публику пригласили удалиться. Ночь Дрейфусъ провелъ очень плохо; онъ все время шагалъ по своей камерѣ и спалъ всего часа 3.

По дѣлу Дрейфуса 22 свидѣтеля дали показанія въ пользу подсудимаго, а 13

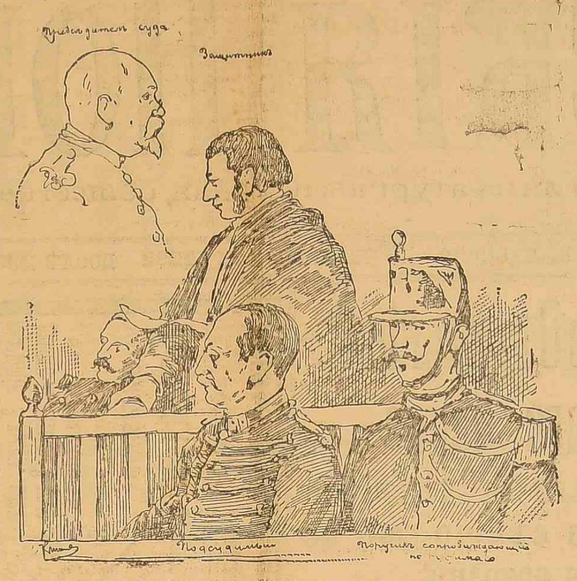

Процессъ капитана Дрейфуса.

—противъ него. Разборъ дѣла производится въ строжайшей тайнѣ.

Толпа, собравшаяся на третій день засѣданія суда по дѣлу Дрейфуса передъ зданіемъ военнаго суда, была многочисленнѣе и вела себя безпокойнѣе, чѣмъ въ предыдущіе дни. Всѣ слѣдятъ съ напряженнымъ вниманіемъ за процессомъ. Знакомые, встрѣчаясь между собою, первымъ долгомъ спрашиваютъ: когда будетъ объявленъ приговоръ. Одни говорятъ, что изобличающій Дрейфуса документъ напоминаетъ апокрифическіе документы Нортона; другіе считаютъ виновность Дрейфуса доказанною. Особенно долго продолжался допросъ директора антропометрическаго отдѣленія, Бертильона. Рѣчь прокурора продолжалась около $1^1/_2$ часа; обвинительная власть требовала для Дрейфуса не смертной казни, а пожизненнаго заключенія.

Франція. Бриссонъ въ своей вступительной рѣчи, говоря о заслугахъ, оказанныхъ покойнымъ Бюрдо отечеству на полѣ брани и въ области народнаго образованія, отмѣтилъ, что скончавшійся—сынъ народа—достигъ высокаго государственнаго положенія, благодаря исключительно своимъ выдающимся личнымъ дарованіямъ. Переходя къ задачамъ настоящаго времени, ораторъ указалъ настоятельность реформъ въ сферѣ финансовой и соціальнаго законодательства и закончилъ призывомъ къ тѣсному единенію республиканцевъ для закрѣпленія всего пріобрѣтеннаго до сихъ поръ и для успѣшнаго движенія впередъ.

— Многіе муниципальные совѣтники обвиняются въ томъ, что они извлекли для себя большія выгоды изъ послѣдняго городского займа.

Слухи о томъ, что говасы отказались отъ сопротивленія и сложили оружіе, поддерживаются. Военное министерство даже пріостановило исполненіе части военныхъ заказовъ.

Суэзскій каналъ, съ разрѣшенія хедива, будетъ переименованъ въ «Каналъ Лессепса».

Германія. По словамъ „Börsen Zeitung", правительство отказалось отъ судебнаго преслѣдованія Либкнехта.

— Со времени бурнаго засѣданія въ нѣмецкомъ рейхстагѣ (инцидентъ съ Либкнехтомъ) берлинная полиція удвоила свою бдительность. Не проходитъ дня, чтобы кто-нибудь не былъ арестованъ по обвиненію въ оскорбленіи величества. По этому поводу соціалистская газета «Vorwärts» предостерегаетъ своихъ единомышленниковъ не вступать въ политическія бесѣды съ незнакомыми или малознакомыми людьми.

— Джіолитти пріѣхалъ въ Берлинъ. Явившимся къ нему журналистамъ онъ рѣшительно отказалъ сообщить что-либо о причинѣ его поѣздки сюда.

Австро-Венгрія. На конференціи епископовъ рѣшено воздержаться отъ агитаціи противъ церковныхъ законовъ.

Бельгія. Изъ Брюсселя сообщаютъ, что на тамошней биржѣ разыгрался крупный скандалъ: биржевики поколотила и выгнали враждебныхъ имъ репортеровъ; полиціи съ трудомъ удалось возстановить порядокъ.

Сербія. Изъ Бѣлграда сообщаютъ, что экс-королю Милану назначена пенсія въ 600,000 фр. въ годъ.

ОБЩЕРУССКІЯ НОВОСТИ.

Высочайшія телеграммы. 5-го декабря командиру Кексгольмскаго гренадерскаго императора австрійскаго и С.-Петербургскаго гренадерскаго короля Фридриха-Вильгельма III полковъ въ Варшавѣ, по словамъ «Варш. Дн.», имѣли счастіе получить отъ Его Императорскаго Величества Государя Императора слѣдующія телеграммы:

„Командиру л.-гв. Кексгольмскаго императора австрійскаго полка.

„Въ воздаяніе достославной службы ввѣреннаго вамъ полка, жалую ему права старой гвардіи. Выражаю твердую увѣренность, что полкъ и впредь будетъ достоинъ своей прошлой славы".

„НИКОЛАЙ".

„Командиру л.-гв. С.-Петербургскаго короля Фридриха-Вильгельма III полка.

„Приказомъ сего числа Я даровалъ ввѣренному вамъ полку права старой гвардіи. Не сомнѣваюсь, что полкъ и впредь будетъ доблестно служить съ тою-же непоколебимою вѣрностью Престолу и Отечеству, которою преисполнена вся его славная исторія".

„НИКОЛАЙ".

Командиръ Кексгольмскаго полка былъ удостоенъ также слѣдующею телеграммой императора австрійскаго:

«Актъ милости, которымъ Его Величество Государь осчастливилъ Кексгольмскій гренадерскій полкъ, преисполнилъ меня искренней радостью. Гордясь особенною почестью, которой удостоился мой русскій гренадерскій полкъ, горячо поздравляю всѣхъ, принадлежащихъ къ оному, съ этимъ высокимъ отличіемъ».

«Францъ-Іосифъ».

6 декабря л.-гв. С.-Петербургскій короля Фридриха-Вильгельма III полкъ получилъ слѣдующую телеграмму отъ своего августѣйшаго шефа, императора германскаго:

«Выражаю мое сердечное благопожеланіе моему полку по случаю дарованія ему правъ старой гвардіи. Надѣюсь, что полкъ всегда окажется достойнымъ этого новаго знака милости Его Величества».

«Вильгельмъ II».

Къ засѣданію комитета Сибирской жел. дороги. По выслушаніи Всемилостивѣйшаго обращенія Его Императорскаго Величества *) вице предсѣдатель комитета сибирской желѣзной дороги, дѣйств. т. сов. Бунге, слѣдующимъ образомъ выразилъ Государю Императору одушевляющія всѣхъ членовъ соединеннаго присутствія вѣрноподданическія чувства:

«Мы счастливы тѣмъ, что по Высочайшей волѣ Вашего Императорскаго Величества дѣло сооруженія сибирской желѣзной дороги остается и на будущее время подъ непосредственнымъ Вашимъ руководствомъ. Во время пребыванія на далекой окраинѣ,—во Владивостокѣ, Ваше Величество положили первое основаніе проводимому нынѣ черезъ Сибирь рельсовому пути. По возвращеніи Вашего Величества, въ Бозѣ почившему Государю Императору благоугодно было назначить Васъ Предсѣдателемъ Комитета сибирской желѣзной дороги и тѣмъ обезпечить исполненіе возложенной на Комитетъ задачи, которой Вы неустанно посвящали труды Ваши. Нынѣ, когда Ваше Величество соизволили оставить въ рукахъ Вашихъ направленіе обширнаго предпріятія, долженствующаго связать Европейскую Россію съ побережьемъ Тихаго океана, мы твердо убѣждены, что завѣщанное Вашему Величеству блаженной памяти Августѣйшимъ Родителемъ Вашимъ великое дѣло будетъ приведено вскорѣ къ успѣшному концу и составитъ славу и прошлаго, и настоящаго Царствованій».

Затѣмъ присутствовавшія въ засѣданіи особы, по предложенію Августѣйшаго Предсѣдателя, обратились къ обсужденію назначенныхъ къ докладу дѣлъ. (Прав. Вѣстн.)

*) См. телеграмму во вчерашнемъ нумерѣ «Одес. Новости».

Рѣчь І. В. Гурко къ представителямъ судебнаго вѣдомства. Чины всѣхъ судебныхъ установленій, находящихся въ г. Варшавѣ, пожелавъ представиться въ полномъ составѣ генералъ-фельдмаршалу І. В. Гурко были приняты его высокопревосходительствомъ, 7-го декабря, причемъ І. В. обратился къ нимъ со слѣдующими словами:

«Благодарю васъ, господа, за выраженное вами желаніе со мною проститься. Вы тѣмъ доставили мнѣ возможность благодарить васъ за то истинно пріятное чувство удовлетворенной національной гордости, которое я испытывалъ въ теченіе почти 12-ти лѣтняго управленія Привислинскимъ краемъ, [illegible] высоко и сознаю достоинствомъ судебные дѣятели держать знамя русскаго правосудія въ здѣшней окраинѣ. Владиміръ Антоновичъ, съ которымъ я не вперые въ Варшавѣ встрѣтился по службѣ, хорошо знаетъ и можетъ передать вамъ, какъ я—будучи самъ человѣкъ легальный—высоко ставлю судъ, и съ какимъ уваженіемъ я всегда къ нему относился. Еще разъ благодарю васъ, господа, за тѣ чувства полной удовлетворенности, которыя я неизмѣнно испытывалъ при всѣхъ моихъ сношеніяхъ съ представителями судебнаго вѣдомства». («Варш. Дн.»).

По покойномъ генералѣ Пестичѣ, бывшемъ защитникѣ Севастополя, были отслужены 9 декабря въ Адмиралтейскомъ соборѣ, въ Николаевѣ, заупокойная литургія и панихида, на которыхъ присутствовалъ его превосходительство главный командиръ Черноморскаго флота и портовъ Чернаго моря вице-адмиралъ Н. В. Копытовъ, начальникъ штаба Черноморскаго флота контръ-адмиралъ Н. И. Чайковскій, штабъ- и оберъ-офицеры морского вѣдомства. (Юж.).

Въ законодательныхъ сферахъ, по словамъ «Нов. Вр.», поставленъ на очередь пересмотръ нѣкоторыхъ сторонъ Положенія о земскихъ начальникахъ и ограниченія ихъ судебныхъ полномочій.

Новое славянское общество въ Москвѣ. 11 декабря, послѣдовало торжественное открытіе «Славянскаго взаимно-вспомогательнаго общества» въ Москвѣ по образцу существующаго въ Петербургѣ «С.-Петербургскаго славянскаго благотворительнаго общества». Мысль объ учрежденіи этого общества возникала много разъ, но осуществить ее удалось лишь теперь, благодаря настоятелю сербскаго подворья архимандриту Кириллу. Въ число задачъ общества входитъ временная или постоянная помощь проживающимъ въ Москвѣ славянамъ въ формѣ подачи совѣтовъ, пріисканія занятій, денежныхъ пособій и поддержки сиротъ и дѣтей бѣдныхъ славянъ. До полной организаціи общества имъ завѣдывалъ архимандритъ Кириллъ. Затѣмъ предсѣдателемъ общества избранъ гофмейстеръ А. А. Майковъ.

Новый строительный уставъ составится чрезъ полтора года.

О чемъ говорятъ.

Телеграфъ заболѣлъ. У него лихорадка. То онъ работаетъ усиленно, то онъ молчитъ. Благодаря какимъ-то поврежденіямъ на телеграфной линіи, нѣкоторыя телеграммы доходятъ къ намъ теперь лишь на третьи сутки съ краснорѣчивой, хотя и малоутѣшительной надписью: „отправлена почтою". Телеграмма, пересылаемая изъ Петербурга или Москвы почтою—это нѣчто совершенно новое, оригинальное и необыкновенное! Не проще-ли, въ такомъ случаѣ, вовсе не посылать телеграммъ? По крайней мѣрѣ, дешевле обойдется, да и разочарованій не будетъ.

Впрочемъ, одесситы мало огорчены этимъ обстоятельствомъ. Развѣ, вотъ, экспортныя и торговыя конторы недовольны, такъ какъ порча телеграфной сѣти мѣшаетъ ихъ коммерческимъ операціямъ. Что-же касается обывателя, вообще, то онъ, пожалуй, еще радъ. Не все-ли равно,—разсуждаетъ онъ,—прочитать въ газетѣ телеграмму о томъ, что Векерле подалъ въ отставку—днемъ позже или днемъ раньше? Времени у него много, а терпѣнія—и говорить нечего: можетъ подождать... Меньше телеграммъ—меньше шума, а меньше шума—меньше хлопотъ. Сиди себѣ, да винтъ...

* * *

Помнится, года три тому назадъ, вышучивая пристрастіе одессита къ картамъ, я собирался написать пародію „Горе отъ винта". Вижу, къ прискорбію, что съ тѣхъ поръ „винтъ" сдѣлалъ въ нашемъ обществѣ замѣчательные успѣхи. Онъ овладѣлъ всѣмъ существомъ дряблаго, лѣниваго обывателя, не пощадивъ даже „прекраснаго пола", иная представительница котораго куда лучше знакома съ картами, чѣмъ съ хозяйствомъ. Винтъ въ провинціи—пожалуй, такое-же крупное общественное бѣдствіе, какъ опій на Востокѣ. Мнѣ кажется, что между ними, въ самомъ дѣлѣ, много общаго. Курильщики опія, какъ извѣстно, ведутъ жалкую, отвратительную жизнь, ихъ ничто не занимаетъ, не интересуетъ блѣдные, измученные, полусонные, они ждутъ лишь момента, когда новый пріемъ яда погрузитъ ихъ въ блаженство.. Сравните съ этимъ душевное состояніе винтера, который проснулся утромъ съ головной болью, вслѣдствіе вчерашнихъ девяти „роберовъ", неохотно и зѣвая отправился на службу, исключительно занятый мыслью о томъ, какъ онъ вечеромъ, по окончаніи занятій, снова сядетъ за ломберный столъ—и вы согласитесь, что это тоже своего рода „гашишъ", „гашишъ" тѣмъ болѣе вредный, что симпатіи общества почти всецѣло на его сторонѣ.

* * *

— Винтимъ, братецъ, винтимъ! Смѣло можетъ воскликнуть современный Репетиловъ.

И по мѣрѣ того, какъ увеличивается статистика „винтеровъ", интересъ къ злобамъ дня, къ живой, реальной дѣйствительности ослабѣваетъ. То-есть, наоборотъ: чѣмъ меньше обыватель занятъ вопросами практической, повседневной жизни, тѣмъ больше адептовъ находитъ „винтъ".

Провѣрить это чрезвычайно легко, стоитъ лишь бросить взглядъ на одессита „нашихъ дней". Затѣмъ мысленно перенестись, лѣтъ на двадцать назадъ, вспомнить жизнь южной столицы въ концѣ семидесятыхъ годовъ. Какимъ ключемъ била жизнь въ Одессѣ въ то блаженное время! Какъ жадно, по утрамъ, набрасывался обыватель на газеты, сгарая нетерпѣніемъ узнать, что новаго случилось въ думѣ, въ земствѣ, о какомъ новомъ проэктѣ толкуютъ наши дѣятели. Онъ все принималъ близко къ сердцу: рѣчь гласнаго, полемику, новость, касающуюся городского хозяйства, крылатое словцо, удачно оброненное зоиломъ. Не оставлялъ онъ безъ вниманія и общерусской жизни. Не было того общественнаго событія, вопроса, по поводу которыхъ онъ не спѣшилъ-бы высказать свое мнѣніе. Одесса жила, Одесса на всѣхъ парахъ стремилась впередъ. Цѣлая плеяда даровитыхъ, энергичныхъ дѣятелей вела за собою обывателя, разъясняя и освѣщая то или другое событіе. Бывало, зайдешь въ думу, въ театръ—душа радуется: чувствуется что-то живое, бодрое, все въ движеніи, шумъ, споры, нескончаемые дебаты, не знаешь, кого раньше слушать...

* * *

А теперь?

Вотъ у насъ итальянская опера, вотъ снова открылась дума...

Много-ли толковъ возбуждаетъ дебютъ артиста или управскій проэктъ? О театрѣ больше говорятъ газеты, причемъ неумѣренные восторги нѣкоторыхъ критиковъ отбиваютъ у читателя всякую охоту просматривать отдѣлъ рецензій; думскими засѣданіями заняты, главнымъ образомъ, сами гласные. О дѣятельности всевозможныхъ обществъ совершенно не слышно. Тѣ давнымъ давно спятъ... Исключеніе составляютъ нѣкоторыя, чисто благотворительныя, учрежденія, которыя дѣйствительно работаютъ усердно и много. И то имъ не мало труда стоитъ поддерживать въ апатичномъ обывателѣ интересъ къ собраніямъ и засѣданіямъ. Требуется исключительная энергія того или другого иниціатора, всецѣло проникнутаго желаніемъ послужить ближнему не словомъ только, но и дѣломъ, чтобы на собранные гроши и рубли содержать пріюты, столовыя, кухни...

„Тихо, тетенька, совсѣмъ тихо",—развѣ кто-либо крикнетъ: „большой шлемъ", „уголъ", „котелъ"...

Оса.

XXII выставка картинъ передвижниковъ въ Одессѣ.

Покойный Крамской пишетъ въ одномъ своемъ письмѣ къ своему знакомому: «14 человѣкъ изъ учениковъ академіи подали просьбу о выдачѣ имъ дипломовъ на званіе классныхъ художниковъ. Дѣло въ томъ, что эти 14—не простые ученики, а люди, имѣющіе писать на 1-ю золотую медаль *). Для этого необходимо писать картину на заказанную тему.

Далѣе Крамской пишетъ: «Ѳ. Ѳ. Львовъ прочелъ намъ сюжетъ: «Пиръ въ Валгалѣ»—изъ скандинавской миѳологіи, гдѣ герои-рыцари вѣчно сражаются, гдѣ предсѣдательствуетъ богъ Одинъ. У него на плечахъ сидятъ два ворона, а у ногъ два волка и наконецъ тамъ, гдѣ-то въ небесахъ, между колоннами мѣсяцъ, гонимый чудовищемъ въ видѣ волка и много другой галиматьи».

Писать картины на подобныя заданныя темы истинному художнику противно и всѣ «четырнадцать», рѣшительно заявили, что желаютъ выступить изъ академіи, почему и просятъ выдать имъ дипломы на званіе классныхъ художниковъ.

Извѣстно, что совѣтъ академіи уважилъ ихъ просьбу.

Эти-то выступившіе изъ академіи «четырнадцать» и составили артель, изъ которой сформировалось славное товарищество выставившее теперь у насъ въ Одессѣ свои картины.

Самыя крупныя силы нашей русской живописи: Рѣпинъ, Крамской, Маковскіе, Шишкинъ, Полѣновъ, Клодтъ, Архиповъ, Мясоѣдовъ, Савицкій и многіе другіе славные художники принадлежатъ этой артели, которая въ теченіе четверти вѣка твердо держалась разъ намѣченнаго пути и не смотря на соперничество враждебной ей академіи и на нападки нѣкоторой части печати, шла впередъ и привлекала все новыя и новыя силы, какъ Левитанъ, Архиповъ, Касаткинъ, Шанисъ и др.

Успѣхъ передвижниковъ росъ съ каждымъ годомъ. Нынѣ, словно по мановенію волшебнаго жезла, свергнуты всѣ профессора академіи, вмѣстѣ съ ихъ устарѣвшимъ уставомъ. Въ академіи водворились передвижники и академія зажила новою жизнью.

На нынѣшней выставкѣ выдѣляется своими всегда чудными картинками В. Маковскій. Есть художественные произведенія, которыя достаточно посмотрѣть одинъ разъ, чтобы онѣ не изгладились изъ нашей

вблизи сахаро-рафинаднаго завода Бродскаго. У частныхъ-же лицъ казною будутъ приниматься помѣщенія для продажи спиртныхъ напитковъ. Частнымъ лицамъ—рестораторамъ и т. п. лицамъ—будетъ абсолютно воспрещено продавать напитки. Для разработки мѣстныхъ вопросовъ о продажѣ казною питей въ управленіи акцизными сборами будутъ организоваться совѣщанія для разрѣшенія частныхъ вопросовъ. Первое совѣщаніе назначено на 15 декабря. Оно состоится подъ предсѣдательствомъ управляющаго акцизн. сборами д. ст. сов. С. М. Молласа, при участіи чиновъ акцизнаго вѣдомства.

*** Скончался, какъ намъ телеграфируютъ изъ Петербурга, сенаторъ Каземъ-Бекъ, бывшій правитель канцеляріи министерства юстиціи.

*** Въ уголовномъ департаментѣ правительствующаго сената на 16 декабря назначены къ слушанію дѣла: по жалобамъ Зелинскаго, Михайлова и Банчова на приговоръ одесскаго съѣзда мир. судей; на 17 декабря въ гражданскомъ департаментѣ сената назначены дѣла Россети съ Кассо и Доначъ и Карачунскаго со Скирмунтовымъ.

*** 2-й съѣздъ русскихъ дѣятелей по техническому и профессіональному образованію въ Россіи, съ Высочайшаго Его Императорскаго Величества Государя Императора соизволенія, созывается въ 1895 году, въ Москвѣ. При съѣздѣ будетъ устроена выставка работъ учениковъ техническихъ, профессіональныхъ и т. п. учебныхъ заведеній, ихъ уставовъ, правилъ, руководствъ, учебныхъ пособій и разныхъ предметовъ, имѣющихъ цѣлью показать современное состояніе въ Россіи учебнаго дѣла по техническому и профессіональному образованію. Подготовительныя работы по устройству съѣзда поручаются особому комитету. Предсѣдателемъ комитета и съѣзда избранъ попечитель московскаго учебнаго округа, тайный совѣтникъ графъ Капнистъ. Открытіе выставки послѣдуетъ тремя недѣлями ранѣе начала занятій въ съѣздѣ, а закрытіе—не ранѣе окончанія занятій съѣзда.

*** Владѣльцы ресторацій, находящихся на разстояніи менѣе 100 саженей отъ рельзоваго пути желѣзной дороги, послали вчера г. министру финансовъ коллективную телеграмму въ 320 словъ съ просьбой разрѣшить имъ продолжать торговлю въ этихъ заведеніяхъ и въ будущемъ году. Какъ извѣстно, согласно постановленію питейнаго присутствія, город. управа закрыла 22 ресторации, находящіяся на разстояніи менѣе установленныхъ закономъ 100 саж. отъ рельсовъ жел. дороги.

*** «Убійство банкира Лившица» отдѣльнымъ изданіемъ. На-дняхъ вышелъ въ свѣтъ отдѣльной брошюрой судебный отчетъ по дѣлу объ убійствѣ банкира Лившица. Весь процессъ этотъ напоминаетъ страничку изъ романа Габоріо или Понсонъ-де-Террайля и читается съ захватывающимъ интересомъ. Цѣна брошюры— 20 коп.

*** Панихида по С. И. Черепенниковѣ. Вчера, въ день св. Спиридона, въ Спиридоновскомъ отдѣленіи городской богадѣльни, была отслужена священникомъ о. Пальминымъ заупокойная панихида по основателѣ этого отдѣленія С. И. Черепенниковѣ. На панихидѣ присутствовали призрѣваемые и служащіе въ богадѣльнѣ.

*** Свирѣпствовавшіе въ послѣднее время сильные снѣжные заносы и обледенѣнія проводовъ на югѣ, причинили огромное количество обрывовъ, преимущественно между Одессою, Харьковомъ, Кіевомъ и Варшавою, такъ что нѣкоторое время Одесса была совершенно отрѣзана. Хотя означенныя поврежденія проводовъ тотчасъ исправляются, однако, повторяющіяся бури препятствуютъ правильному обмѣну телеграфной корреспонденціи, вслѣдствіе чего депеши, замѣчаетъ «Пр. В.», неизбѣжно замедляются.

*** Вчера въ 8 ч. вечера въ д. Карлаухова, по Александровской ул. произошелъ пожаръ: отъ опрокинутой лампы въ мануфактурномъ магазинѣ Иклача загорѣлась обстановка. Огонь быстро распространился, и менѣе, чѣмъ въ 15 минъ. весь магазинъ былъ охваченъ пламенемъ. Прибывшими пожарными командами Бульварнаго и Александровскаго участковъ пожаръ въ теченіе 2-хъ часовъ былъ потушенъ. Магазинъ застрахованъ въ общ. «Саламандра» въ 12,000 руб. Убытки не приведены въ извѣстность. Домъ застрахованъ въ 1 Россійскомъ обществѣ въ 16,000 руб. Убытки не исчислены.

*** Въ главн. контору поступило въ пользу погорѣльц. дома Тимоновой на Прохоровск. ул. отъ Школьника изъ Тирасполя 2 р., Лени 1 р., отъ Тимы и Вани 1 р., и неизв. 1 р., Отъ неизв. въ пользу нител. молодого человѣка 1 р.

*** Доставка апельсинъ и лимоновъ въ послѣднее время принимаетъ громадные размѣры. Фрукты доставляются, главнымъ образомъ, изъ Италіи, меньше—изъ Африки и Константинополя. Изъ Одессы апельсины и лимоны отправляются въ сѣверные города Россіи.

*** Антидифтеритная сыворотка. Херсонская губернская земская управа ассигновала сумму денегъ, для пріобрѣтенія антидифтеритной сыворотки д-ра Ру и Беринга. Одес. уѣздная земская управа уже получила эту сыворотку, которая отдана въ распоряженіе врача Одесскаго уѣзда д-ра С. Н. Караманенко. Въ непродолжительномъ времени будетъ приступлено къ уѣздѣ къ опытамъ по лѣченію дифтерита по системѣ Ру и Беринга.

*** О положеніи мѣстнаго хлѣбнаго рынка коммерческое агентство говоритъ въ своемъ послѣднемъ циркулярѣ слѣдующее:

«Наступившее съ прошлой недѣли затишье на хлѣбномъ рынкѣ со всѣми зерновыми продуктами послужило къ бездѣятельности нашего рынка и въ теченіе отчетной недѣли. Цѣны подверглись пониженію: пшеница на 2 шил., кукуруза на 1 с пол. шил., ячмень—на 1 шил. и рожь—на 6 мар.; овесъ-же въ полномъ пренебреженіи, такъ какъ англійскій портъ запрудилъ овсомъ всѣ потребительные рынки. Воздержность покупателей и неуступчивость продавцевъ вызваны разнорѣчивыми свѣдѣніями изъ Аргентины, откуда имѣются двѣ версіи. По одной—количество урожая на 30 проц. ниже; экспортъ не предвидится свыше 1 съ пол. мил. тоннъ хлѣба, который, говорятъ, до того пострадалъ отъ дождей, что не пригоденъ для потребительныхъ рынковъ за границей. По другой версіи—количество и качество урожая хлѣба въ Аргентинѣ неуступаютъ прошлогоднему. Если оправдается первая версія—цѣны повысятся; въ противномъ-же случаѣ—цѣны подвергнутся еще большему пониженію. Этимъ временемъ затишье, паденія и колебанія цѣнъ, пока броженіе не улеглось, воспользовались спекулянты, которые перенесли свою дѣятельность съ линіи ж. д. въ Одессу, гдѣ встрѣтили, при неустойчивости цѣнъ, болѣе податливую почву для своихъ махинацій, чѣмъ на линіи ж. д. Здѣсь они покупаютъ, большей частію, хлѣба съ баржъ, съ правомъ пріемки, при ничтожномъ платѣ за храненіе, до весны, въ расчетѣ повышенія цѣнъ въ промежуткѣ этого времени. Запасы хлѣба на баржахъ достигали до двухъ милліоновъ пудовъ. Вообще, цѣны хлѣба въ Одессѣ сильно увеличились за послѣдніе дни.

*** Выборы въ ремесленной управѣ по матрацно-одѣльному цеху, состоявшіеся вчера, дали слѣд. результаты: старшиною избранъ Б. Мануйловъ, товарищемъ А. Тимашевъ, гласными Г. Павловъ, Я. Ярошевскій, экспертами П. Поповъ и М. Гашовскій. Обложеніе цеховыми сборами: мастеръ по 1 р. 75 к., иностранцы 3 р., купцы по 30 руб. Жалованья старшинѣ положено 10 проц. и товарищу 10 проц.

*** Общее собраніе одесскаго отдѣленія Императорскаго Русскаго техническаго общества состоится въ четвергъ, 15 декабря, въ 8 ч. вечера, въ зданіи отдѣленія.

Предметы занятій: 1) докладъ члена общества В. В. Филипповича «О раціональномъ типѣ купаленъ»; 2) избраніе предсѣдателей морского и горнаго отдѣловъ и товарища предсѣдателя механич. отдѣла; 3) баллотированіе лицъ, предложенныхъ въ дѣйствительные члены общества и 4) очередныя дѣла.

*** Библіотека одесскаго отдѣленія Императорскаго Русскаго техническаго общества, помѣщающаяся въ зданіи общества, съ настоящаго времени будетъ открыта для пользованія гг. членовъ общества ежедневно отъ 6 до 10 ч. вечера, кромѣ воскресныхъ и праздничныхъ дней.

*** Похороны Б. Н. Клейна. Вчера пропходили похороны старѣйшаго одесскаго присяжнаго маклера Б. Н. Клейна, умершаго на 89 году. На гробъ была возложена масса вѣнковъ, въ томъ числѣ вѣнокъ отъ служащихъ въ клубѣ Р. О. П. и Т. На похоронахъ присутствовали представители мѣстныхъ банкировъ и хлѣбныхъ фирмъ и много народа.

*** Пожаръ, Третьяго дня, въ д. Ташкевича, по Средней ул., вспыхнулъ пожаръ. Огонь показался въ квартирѣ Щетинниной, гдѣ отъ котелка загорѣлся деревянный простѣнокъ, Пожаръ былъ утушенъ до прибытія пожарной команды.

*** Проломъ стѣны. Дерзкая кража совершена въ ночь на 12 декабря въ д. Петренко, по Николаевской дорогѣ. Шайка неизвѣстныхъ злоумышленниковъ, вооружившись ломами, взломала фундаментальную стѣну въ зерноссыпномъ магазинѣ и похитила оттуда 27 мѣшковъ съ пшеницей, которая принадлежала Галантерейнику,

*** Настроеніе съ спиртомъ вялое и бездѣятельное. Сдѣлокъ въ началѣ мѣсяца не оглашалось. Вывезено 490 бочекъ спирта, изъ нихъ 50 въ Варну, 208 въ Константинополь, 61 къ Патово, 27 въ Рущукъ, 8 въ Самосъ, 20 въ Синопъ, 98 въ Смирну и 15 бочекъ въ Требизондъ.

*** Насъ просятъ обратить вниманіе на невѣжливое обращеніе съ публикой нѣкоторыхъ капельдинеровъ галлереи въ Городскомъ театрѣ. При принятіи и сдачѣ гардероба часто происходитъ безпорядокъ. Третьяго дня, напр., нѣкоторымъ сдававшимъ гардеробъ приходилось нижидать полученія № чуть-ли не до антракта.

*** Погребены на трехъ городскихъ христіанскихъ кладбищахъ 10 и 11 декабря: мѣщан. херсон. губерн. П. Гольдовъ 35 л., дворника М. Турская 70 л., одесск. мѣщан. П. Неизвѣстный 60 л., солдат. сынъ Л. Ивановъ 37 л., крестьян. А. Крестицкая 35 л., отст. рядовой Ф. Возный 45 л., отст. унт.-офиц. Л. Ткачъ 45 л., одесск. мѣщ. К. Гонинъ 57 л., дворника О. Лабинская 33 л., казакъ черигов. губер. Н. Тетерько 20 л., Я. Пантелемоновъ 50 л., отст. рядовой Н. Панченко 70 л., одесск. мѣщан. М. Иванова 63 л., отст. унт.-офиц. Ф. Войтоцкій 80 л. и 6 дѣтей.

*** Погребены на 2-хъ еврейскихъ кладбищахъ: 11 декабря—берд. мѣщан. Х. Дубинская 91 г., зап. ряд. Ц. Либерзонъ 30 л. и 7 малолѣтн.; 12—заблуд. мѣщ. Г. Шаертштейнъ 63 л., кишин. мѣщан. Ш. Бромбергъ 72 л., одес. мѣщан. Б. Клейнъ 89 л., бѣлоп. мѣщ. И. Косарь 69 л., мѣщан. мин. губ. Б. Шейманъ 28 л. и 2 малолѣтнихъ.

Городскія происшествія.

У Стурдзовской богадѣльнѣ вчера скоропостижно скончался П. Стояновъ, 45 лѣтъ. Трупъ отправленъ въ анатомическій покой.

— Живущая въ д. Ламахина, по Успенской ул., Г. Тауберщлакъ, зовяная позиціи, что прислуга ея, похитивъ 100 руб., скрылась.

— Въ город. больницу доставлена была въ безчувственномъ состояніи неизвѣстнаго званія женщина, которая въ пріемномъ покоѣ скончалась.

— Рум. под. Александровичъ и мѣщан. Карповъ, забравшись въ д. Греческаго училища; по Пушкинской ул., проникли въ квартиру Карагеоргіуса и покушались совершить кражу вещей, но были во время замѣчены и препровождены въ участокъ.

— Въ трактирѣ Дмитріева, по Полицейской ул., Н. Бейнихъ по ошибкѣ выпилъ вмѣсто воды какой-то ядъ.

— Въ д. Жидкова, по Малому пер. скоропостижно скончался отст. ряд. Ф. Осадченко. Трупъ отправленъ въ анатомическій покой.

— Владѣлецъ рамочной мастерской Эйшинскій заявилъ полиціи, что служившій у него мастеръ Немировскій похитилъ ящикъ со стекломъ и продалъ его.

— Въ анатомическій покой доставленъ трупъ Я. Горнчева, скоропостижно скончавшагося въ д. Голикова, по Кузнечной улицѣ.

Изо дня въ день.

Поздравляю васъ. Цѣлыхъ восемь дней вы знакомились съ новыми пѣвицами и пѣвцами. Теперь знакомство сведено, дебюты кончились, силы труппы болѣе или менѣе выяснены.

Въ субботу дебютировалъ басъ-буффъ г. Фіорини, очень милый, веселый, живой комикъ.

Въ воскресенье выступилъ баритонъ Пессино, дебютъ котораго предшествовало очень много лестныхъ толковъ. Я всегда былъ того мнѣнія, что предварительная реклама—обоюдоострое оружіе. Разъ отъ пѣвца ждутъ многаго, къ нему и большія требованія предъявляются.

Не смотря на эту рекламу, несмотря на явное нездоровье, г. Пессино, все-таки, не потерялъ сраженія, хотя и не вышелъ полнымъ побѣдителемъ.

Болѣзнь сдѣлала свое дѣло и, несомнѣнно, отразилась на дебютѣ, но, тѣмъ не менѣе, г. Пессино произвелъ хорошее впечатлѣніе. Голосъ пріятный, хотя нѣсколько горловой. Пѣніе благородное, изящное. По тембру голоса и манерѣ пѣнія г. Пессино напоминаетъ мнѣ Б. Б. Корсова лѣтъ пятнадцать тому назадъ.

Итогъ дебютовъ: большая часть первыхъ персонажей — достойные другъ друга партнеры, вторыя, силы прекрасны, хоръ и оркестръ во главѣ съ г. Прибикомъ не оставляютъ желать лучшаго и, въ общемъ, оперы *могутъ* идти хорошо.

* * *

Изъ театральныхъ разговоровъ.

— Г. Полли такъ спѣлъ „Цирюльника“, что его самого слѣдуетъ *отбрить*. Голосъ Полли совсѣмъ „полинялъ“.

— За то какая у Полли техника!

— Я пришелъ слушать пѣвца съ голосомъ, а не *политехника*.

* * *

— Барту поетъ, кажется, не итальянка.

— Почти. Хотя она и не изъ Милана, но все таки... Миланова.

М. Яр.

Морскія новости.

Ледоходъ, появившійся нѣсколько дней тому назадъ на Днѣпровско-Бугскомъ лиманѣ и надѣлавшій не мало бѣдъ, продолжалъ въ теченіе всего этого времени свое движеніе къ выходу въ море. Переходъ вѣтра съ юго-восточной части на сѣверную, повлекшій вмѣстѣ съ тѣмъ и пониженіе температуры, способствовалъ еще большему движенію льда, который, нагромождаясь между Очаковымъ и Аджигольскимъ мысомъ, образовалъ сравнительно сильное противодѣйствіе движенію парохода, стремящихся проникнуть съ моря въ Бугъ и обратно Если такая ледяная твердыня, при рыхломъ ея состояніи, раньше поддавалась разрушительному дѣйствію пар. «Ледоколъ», то теперь, когда морозъ, постепенно усиливаясь, нежечасно можетъ сковать свободныя проги, едва-ли и «Ледоколъ» въ состояніи будетъ помочь бѣдѣ.

Вчера долженъ былъ отойти пар. Р. О. П. и Т. «Князь Потемкинъ» изъ Одессы въ Николаевъ, но, такъ какъ пароходъ не отошелъ въ воскресенье, когда была болѣе благопріятная погода, то администрація Р. О. П. и Т. запросила телеграммою николаевское агентство о томъ, не сможетъ-ли пар. «Ледоколъ» безъ ущерба для пассажирскаго парохода и интересовъ, связанныхъ съ потерею времени, проводить пар. «Князь Потемкинъ» въ Николаевъ.

*** Состояніе погоды быстро измѣнилось. Третьяго дня въ Одессѣ и, вообще, въ юго-западной части Россіи почти повсемѣстно температура была значительно выше нуля, и дни походили на весенніе. Третьяго дня къ ночи вѣтеръ постепенно отъ SO сталъ переходить къ N. Температура начала понижаться, а къ утру безусловно во всемъ огромномъ районѣ былъ морозъ. Вчера къ полудню температура въ Одессѣ еще болѣе понизилась, а на морѣ потянулась мгла, смѣнившаяся испареніями. Этому много способствовалъ и ледъ, угнанный частью изъ Днѣпровско-Бугскаго лимана. Несмотря, однако, на такое состояніе погоды, пар. Р. О. П. и Т. «В. К. Ольга» вчера своевременно отошелъ изъ Одессы срочнымъ пассажирскимъ рейсомъ въ Батумъ.

*** Нефтеналивной пар. Р. О. П. и Т. «Свѣтъ» прибылъ вчера въ Одессу изъ Батума. Пароходъ на пути отъ Таганрога до Одессы шелъ въ густомъ туманѣ.

*** Пар. Добровольнаго флота «Саратовъ» прибылъ вчера въ Одессу, совершивъ послѣдній рейсъ съ новобранцами.

*** Молебствіе. 7 декабря, въ Таганрогѣ по случаю закрытія навигаціи и благополучной доставки въ портъ замерзшихъ во льду паровыхъ судовъ «Дѣдушка» и «Дунай» въ агентствѣ Р. О. П. и Т. было отслужено молебствіе.

*** Въ Очаковѣ находилось 10 декабря 10 иностранныхъ пароходовъ, за которыми туда отправился пар. «Ледоколъ». Всѣ эти пароходы идутъ въ Николаевъ за грузомъ.

*** Навигація на Азовскомъ морѣ прекратилась.

*** Дѣятельность николаевскаго порта. Въ коммерческомъ портѣ на Поповой Балкѣ 10 декабря находилось 18 пароходовъ, изъ нихъ грузилось: 2 посредствомъ элеватора и 11 въ ручную, два парохода грузилось у пристани въ каботажной гавани. Рабочихъ въ портѣ было около 2,000 чел. Сносчикамъ платили по 2 руб. въ день, мѣшочникамъ 2 р., подсвальщикамъ 1 р. 50 коп., извозчикамъ отъ 1 р. до 1 р. 20 коп.

*** Спасеніе утопавшаго. 6 декабря крест. К. Мельниковъ, занимаясь ловлей рыбы въ Тилигульскомъ лиманѣ, по неосторожности упалъ за бортъ лодки и запутался въ неводѣ. Гибель его казалась неизбѣжной, но въ это время подоспѣли на помощь другіе рыбаки и вытащили утопавшаго вмѣстѣ съ неводомъ на берегъ. При содѣйствіи фельдшера Мельниковъ былъ приведенъ въ сознаніе и отдѣлался легкою простудою.

Движеніе военныхъ судовъ. 8 декабря вышли «Разбойникъ» изъ Шанхая въ Шинтхай, «Отважный», «Борро» и «Ревель» изъ Пирея въ Портъ-Саидъ.

Желѣзнодорожныя новости

Новый товарный тарифъ русско-германскаго сообщенія вводится въ дѣйствіе 20 декабря.

*** Доходы Юго-Зап жел. дорогъ. За октябрь перевезено 322.507 пассажировъ и выручено 411.828 р. 22 к, 35.936.956 пуд. товаровъ и багажа и выручено 2.646.912 р. 16 к., разныхъ сборовъ поступило 300.959 р. 75 к., итого 3.359.700 р. 13 к., менѣе противъ октября 1893 г. на 528.954 р. 81 к., выручено съ 1 января по 1 ноября 1894 г. 29.744.715 р. 72 к, болѣе противъ того же періода 1893 года на 6.987.831 р. 61 к.

НЕКРОЛОГЪ.

† Протоіерей Ѳ. И. Лашковъ.

23-го ноября настоящаго года послѣ непродолжительной, но тяжкой болѣзни скончался на 65 году жизни благочинный 3-го округа Оргѣевскаго уѣзда, Бессарабской губ. протоіерей Ѳеодоръ Ивановичъ Лашковъ. По окончаніи курса въ кишиневской духовной семинаріи съ званіемъ перваго студента, покойный въ 1851 году рукоположенъ во священники къ церкви села Киперченъ и въ томъ-же году назначенъ былъ благочиннымъ 3-го округа Оргѣевскаго уѣзда, въ каковой должности состоялъ въ продолженіе 43 лѣтъ вплоть до самой своей смерти. Занимая безпрерывно должность благочиннаго, члена оргѣевскаго уѣзднаго училищнаго совѣта, въ послѣднее-же время—предсѣдателя оргѣевскаго отдѣленія сиархіальнаго училищнаго совѣта, покойный за примѣрное исполненіе своихъ обязанностей и полезную свою дѣятельность былъ разновременно награжденъ камилавкою, орденами: св. Анны 3-й и 2-й степени, св. Владиміра 4-й степени, въ 1875 г. возведенъ въ санъ протоіерея, и наконецъ въ 1891 г. за ревностную свою службу, въ теченіе сорока лѣтъ, получилъ высшую для протоіереевъ награду—палицу. Какъ пастырь церкви, покойный особенно былъ популяренъ въ Бессарабіи какъ проповѣдникъ-импровизаторъ. Онъ оставилъ послѣ себя массу произведеній духовнаго содержанія, изъ которыхъ многія помѣщены въ разныхъ періодическихъ изданіяхъ, такъ напр., въ «Странникѣ», «Руководствѣ для сельскихъ пастырей», «Кишиневъ. Епархіальн. Вѣдом.», «Бессарабскихъ Областныхъ Вѣдом.» и др.

Миръ праху твоему, честный труженикъ и добросовѣстный священнослужитель!

† Ф. В. Пестичъ.

Скончавшійся на-дняхъ единственный полный генералъ корпуса морской артиллеріи Филиппъ Васильевичъ Пестичъ —одинъ изъ старѣйшихъ и выдающихся боевыхъ генераловъ, родился въ Херсонѣ въ 1821 году, воспитаніе началъ въ Херсонской гимназіи, окончилъ въ бывшемъ Николаевскомъ артиллерійскомъ училищѣ, въ офицеры произведенъ въ 1847 году, началъ службу въ Черномор скомъ флотѣ, принималъ участіе въ покореніи Кавказа. Передъ началомъ крымской войны былъ назначенъ состоять при главнокомандующемъ князѣ Меншиковѣ и въ продолженіе всѣхъ 11 мѣсяцевъ принималъ участіе въ оборонѣ Севастополя, до высадки союзниковъ онъ вооружалъ наскоро артиллерій, какъ сѣверную, такъ и южную бухты. Начавъ Крымскую кампанію поручикомъ, онъ окончилъ ее подполковникомъ. Въ 1856 году онъ переведенъ въ Балтійскій флотъ, произведенъ въ генералъ-маіоры въ 1864 году и до 1877 года былъ начальникомъ артиллеріи въ Кронштадтѣ, затѣмъ состоялъ при Великомъ Князѣ Константинѣ Николаевичѣ.

Между дѣломъ.

Морда!

Вы, навѣрно, думаете, что я написалъ очень грубое слово?

Ошибаетесь!

Я написалъ только фамилію...

Дадутъ же несчастному человѣку этакую фамилію.

Даже если-бы этотъ бѣдняга могъ по красотѣ соперничать съ Аполлономъ Бельведерскимъ, то и тогда ни одна изъ моихъ милѣйшихъ читательницъ — никогда не отвѣчала-бы ему на самую пылкую страсть взаимностью—изъ опасенія стать г-жей Мордой.

Послушайте, что случилось съ г. Мордой..

Является въ одну изъ нашихъ лѣчебницъ больной. Лицо его выражаетъ страданія. Въ немъ опытный врачъ сейчасъ же заподозрилъ рожистое воспаленье.

Послѣ осмотра докторъ говоритъ:—рожа!

— Пѣтъ, г. докторъ, Морда!

Врачъ улыбается своему ассистенту:

Какъ простонародье изобрѣтательно; сейчасъ-же нашло подходящій синонимъ къ словѣ рожа.

Видя улыбку врача, паціентъ слезливо говоритъ:

— Докторъ, я, сй Богу, Морда, а не Рожа.

Стоявшая тутъ-же сестра милосердія ехидно улыбается.

— Штакъ, видно, что морда, чего еще увѣряетъ!

Послѣ небольшого qui pro quo докторъ объяснилъ г. Мордѣ, что у него рожа!

Паціентъ, какъ-бы снисходя къ врачу, согласился, что онъ не Морда, а Рожа.

Его тамъ будетъ разбирать, гдѣ оканчивается морда и гдѣ начинается рожа.

Оба слова другъ друга стоятъ.

* * *

Бываютъ періоды въ жизни, когда иногда грубыя слова употребляются для выраженія ласки.

Вспомните, какъ поетъ птичка пѣвчая своему милому.

...Но обожаю, люблю
Мой *разбойникъ*, тебя!...

Я знаю одного Донъ-Жуана, неотразимаго покорителя сердецъ швеекъ и камеристокъ, который въ припадкѣ особой нѣжности говоритъ своей красавицѣ...

Ахъ ты, моя мордочка!

Въ періодъ нѣжной любви и въ особенности въ теченіе медоваго мѣсяца, такія слова сходятъ иногда за нѣжныя...

* * *

Въ оперѣ дѣла продолжаютъ все идти блестящимъ образомъ.

Ежедневно театръ переполненъ самой избранной публикой, которая очень тепло принимаетъ артистовъ и очень охотно слушаетъ лучшія аріи на bis.

Мы далеки отъ того, чтобы считать теперешнюю оперу образцовой и всѣхъ артистовъ—первоклассными талантами, мы только съ удовольствіемъ отмѣчаемъ, что дѣло ведется прилично, исполненіе и обстановка вполнѣ порядочныя и репертуаръ не оставляетъ пока желать многаго.

Будемъ надѣяться, что театральное дѣло все пойдетъ у насъ лучше и лучше.

По крайней мѣрѣ, въ симпатіи публики—недостатка не будетъ, а если въ оперѣ будутъ недостатки, то вниовата будетъ не публика.

* * *

Итальянская опера у насъ будетъ въ теченіе цѣлаго сезона и даже, быть можетъ, во время поста. Предполагается поставить нѣсколько новыхъ оперъ, но, тѣмъ не менѣе, у насъ до сихъ поръ нѣтъ итальянскихъ либретто.

Знакомиться-же съ оперой по уродливымъ отрывкамъ, печатаннымъ на программахъ—почти невозможно.

Если-бы въ кассѣ театра продавались либретто — публика съ удовольствіемъ покупала бы.

Въ особенности это необходимо, когда на сценѣ ставится новыя, еще не шедшія въ Одессѣ, оперы.

P. S. Старшій врачъ гор. больницы проситъ опровергнуть «невѣрное» свѣдѣніе.

Никто изъ пострадавшихъ въ город. больницу не былъ отправленъ, и слѣдовательно, больница никому не могла отказать въ пріемѣ.

Все это вѣрно. Мы и не думаемъ указывать на гор. больницу; изъ замѣтки по поводу которой былъ написанъ фельетонъ, видно, что отказала въ пріемѣ еврейская больница; зачѣмъ г. Синкевичъ-Корчакъ думаетъ, что мы имѣли въ виду гор. больницу, ему только одному извѣстно.

Паріэ

СУДЕБНАЯ ХРОНИКА.

Кража. Вчера въ окр. судѣ съ участемъ присяжныхъ засѣдателей, разбиралось дѣло одес мѣщанъ М. Юдкиса 18 лѣтъ, Я. Ашкинази 18 лѣтъ и І. Выдумскаго 18 л., обвиняемыхъ первые два: въ кражѣ, а третій въ укрывательствѣ похищеннаго. Одинъ лишь Юдкисъ, судившійся уже 2 раза за кражи, сознался. По его показанію, обстоятельства дѣла таковы:

7-го іюля 1894 года по указанію Выдумскаго (у котораго подсудимый квартировалъ), онъ вмѣстѣ съ Ашкинази отправился на Коблевскую ул. въ д. Базили. Тамъ они украли сундукъ съ вещами, принадлежащій Оляторжевской и препроводили похищенное въ квартиру Выдумскаго. Ашкинази себя виновнымъ въ кражѣ не признавъ, говоря, что дѣйствительно помогалъ Юдкису выносить изъ квартиры сундукъ, но ему ничего не было извѣстно о томъ, что это краденное.

Выдумскій повершенно отрицалъ всякое участіе въ преступленіи, увѣряя. что Юдкисъ дѣйствительно занялъ у него въ квартирѣ помѣщеніе за 4 руб. въ мѣсяцъ и на другой день принесъ сундукъ, говоря что это его вещи; но что находилось въ этомъ сундукѣ—Выдумскій не зналъ, и не считалъ себя вправѣ разспрашивать объ этомъ квартиранта.

На судебномъ слѣдствіи выяснилось, что въ комнатѣ Выдумскаго при обыскѣ были найдены нѣкоторыя вещи изъ числа похищенныхъ у г-жи Оляторжевской.

— Какъ объясните вы это обстоятельство?—обратился предсѣдательствующій къ подсудимому.

— Эти вещи Юдкисъ подарилъ моей женѣ, отвѣтилъ тотъ.

Въ силу вердикта присяжныхъ, окр. судъ приговорилъ: Юдкиса къ тюремному заключенію на 8 мѣс.; Ашкинази— на 3 мѣс. и Осипа Выдумскаго на 1 мѣс. Во все время судебнаго слѣдствія подсудимые горько рыдали.

Молодой изъ раннихъ. Вчера въ окр. судѣ, съ участіемъ присяжныхъ засѣдателей, разбиралось дѣло мѣщ. Коломейцева 15 л., обвиняемаго въ кражѣ со взломомъ. На вопросъ предсѣдательствующаго о виновности, Коломейцевъ отвѣтилъ утвердительно причемъ объяснилъ, что на преступленіе онъ отправился вмѣстѣ съ товарищемъ Г. Ломзинымъ. Выломивъ оконную раму въ въ квартирѣ тур. под. Ольги Георги. Ломзинъ остался во дворѣ, а онъ, подсудимый влѣзъ черезъ окно въ комнату, гдѣ находилась спящая Георги.

Коломейцеву удалось осторожно зажечь лампу; затѣмъ онъ отыскалъ ключи отъ кладовой и, взявши оттуда банку варенья, похитилъ изъ сундука пальто, башмаки и еще нѣкоторые вещи, между прочимъ и самоваръ со стола. Все это было вынесено имъ во дворъ въ два пріема, причемъ въ послѣдній разъ Георги проснулась и, замѣтивъ вора, надѣлала крику. Но Коломейцевъ ничуть не смутился происшедшей тревогой и, выскочивъ съ вещами черезъ окно во дворъ, обратился въ бѣгство Захватившія съ собою пальто, башмаки и еще кое что изъ вещей, которыя и продалъ на другой день на толкучкѣ. На суд. слѣдствіи выяснилось, что Коломейцевъ до совершенія преступленія служилъ у квасника, получая за свой трудъ 6 р. въ мѣсяцъ, квартиру и столъ. Что-же касается соучастника кражи, Ломзина, котораго при арестѣ подсудимый назвалъ Загурскимъ, то никакихъ свѣдѣній о немъ не имѣется и, вообще, это лицо миѳическое. Присяжные даровали Коломейцеву снисхожденіе, и признали его дѣйствовавшимъ безъ полнаго разумѣнія. Судъ приговорилъ его въ тюрьму на 2 мѣсяца и 20 дней съ содержаніемъ отдѣльно отъ взрослыхъ.

Дѣло о водомѣрахъ г. Френкеля. Вчера, у мир. судьи 12 уч. разсматривалось принципіонное дѣло, представляющее интересъ для одесскихъ домовладѣльцевъ, пріобрѣтающихъ у г. Френкеля собственные водомѣры съ цѣлью контролированія счета водопроводнаго общества. Обстоятельства дѣла, какъ они изложены въ исковомъ прошеніи г. Тульчинскаго, заключаются въ слѣдующемъ:

«Въ сентябрѣ текущаго года, я пріобрѣлъ отъ г. Френкеля водомѣръ системы Фаллера, за 42 р. и на постановку его израсходовалъ 15 р. При продажѣ г. Френкель увѣрялъ мелд, что онъ принимаетъ на себя такую гарантію въ теченіе 3-хъ лѣтъ, о чемъ онъ и публикуетъ въ мѣстныхъ газетахъ. Водомѣръ этотъ былъ поставленъ въ домѣ по Пѣхотной ул., № 47. Черезъ нѣкоторое время я сталъ замѣчать, что пріобрѣтенный мною водомѣръ показываетъ большее количество израсходованной воды, чѣмъ находящійся въ томъ-же домѣ другой водомѣръ водопроводнаго общества, что привело меня къ заключенію, что затратою я пріобрѣтеніе собственнаго водомѣра съ цѣлью гарантированія себѣ отъ лишнеплаты за воду я достигъ совершенно противоположнаго результата. Сообщивъ объ этомъ страннымъ обстоятельствѣ г. Френкелю, я предложилъ ему осмотрѣть купленный у него водомѣръ съ цѣлью выяснить, по какой причинѣ оказывается сравнительно значительная разница на 11 бочекъ за 15 дневный періодъ—между его водомѣромъ и водомѣромъ водопровода общества? Я былъ увѣренъ, что г. Фре кель, въ виду принятой на себя гарантіи, самъ поспѣшитъ исполнить мое законное требованіе, тѣмъ болѣе, что такое требованіе съ моей стороны было предъявлено только *въ первый разъ*. Къ крайнему моему удивленію, я получилъ отъ г. Френкеля отвѣтъ, что мое требованіе будетъ исполнено лишь послѣ взноса ему 3 руб. на случай, если-бы водомѣръ оказался въ исправности. Согласиться съ правильностью подобнаго толкованія принятой на себя г. Френкелемъ гарантіи я не могу, а напротивъ, я нахожу подобное толкованіе совершенно произвольнымъ. Тотъ фактъ, что водомѣръ г. Френкеля показываетъ расходъ воды въ увеличенномъ сравнительно съ водомѣромъ водопроводнаго общества количествѣ уже обязываетъ г. Френкеля немедленно осмотрѣть свой водомѣръ и разъяснить, находится-ли онъ въ исправности и, въ случаѣ надобности, исправить его. Иначе, въ чемъ же собственно выражается гарантія, принятая на себя г. Френкелемъ, и кто можетъ удостовѣрить правильность заключенія г. Френкеля, если ему угодно будетъ признать, что водомѣръ оказался въ исправности и ему поэтому причитается 3 руб. Конечно, не домовладѣлецъ, необладающій необходимыми для этого спеціальными знаніями и, слѣдовательно, пришелъ-бы повѣрить самому-же г. Френкелю, отъ котораго должно зависѣть рѣшить въ каждомъ отдѣльномъ случаѣ этотъ вопросъ, или другими словами, г. Френкель самъ рѣшалъ-бы: слѣдуетъ-ли ему получить 3 руб. за провѣрку, или нѣтъ? Г. Френкель, конечно, самъ себѣ не врагъ, и можно разсчитывать, что онъ не станетъ рѣшать эти дѣла противъ своего-же интереса. а онъ, конечно, всегда будетъ утверждать, что водомѣръ оказался въ исправности, чѣмъ достигнетъ двоякой цѣли: во 1-хъ, онъ будетъ получать каждый разъ по 3 р. и во 2-хъ, онъ этимъ путемъ будетъ, нѣкоторымъ образомъ, рекламировать доброкачественность и исправность своего-же товара.

Очевидно, что такое толкованіе гарантіи лишено всякаго законнаго основанія; такая гарантія превращается въ фикцію. Во всякомъ случаѣ, г. Френкель обязанъ предупредить о такомъ своеобразномъ толкованіи своихъ покупателей, чтобы для нихъ ясно было, чего собственно должны они ждать отъ г. Френкеля и какія имъ еще предстоятъ, кромѣ единовременной затраты на пріобрѣтеніе водомѣра, расходы. Разъ г. Френкель о такомъ толкованіи считаетъ нужнымъ умалчивать, какъ въ своихъ публикаціяхъ, такъ и при самой продажѣ водомѣровъ, то это толкованіе его ни въ какомъ случаѣ ни для кого не обязательно.

Для того-же, чтобы еще болѣе установить, какъ г. Френкель относится къ принимаемой на себя обязанности по установкѣ водомѣровъ, я считаю

ПОЛНОЕ ПЕРЕПЛЕТЕННОЕ СОБРАНІЕ СОЧИНЕНІЙ А. Ѳ. ПИСЕМСКАГО

Подписчики «НОВИ» получаютъ въ 1895 г.
1) 24 №№ художественно-литературнаго журнала «НОВЬ» въ прежнемъ объемѣ
2) 24 №№ „Мозаики" отдѣлъ прикладныхъ знаній.
3) 12 книгъ „Литературныхъ Семейныхъ Вечеровъ." Ежемѣсячный журналъ романовъ и повѣстей.
4) 2 книги въ роскошныхъ переплетахъ „ЖИВОПИСНОЙ РОССІИ"
5) 12 ТОМОВЪ въ изящныхъ переплетахъ полнаго собранія сочиненій А. Ѳ. Писемскаго.

Годовая подписная цѣна за всѣ изданія со всѣми приложеніями и съ пересылкою 14 р.

Допускается разсрочка платежа. Съ требованіями обращаться въ книж. магазины т-ва М. О. ВОЛЬФЪ или въ главн. контору «НОВИ», въ С.-Петерб., Васильев. остр., 16 лин., соб. домъ, № 5—7.

БЕЗПЛАТНОЕ ПРИЛОЖЕНІЕ ПРИ ЖУРНАЛѢ НОВЬ

ПРАВЛЕНІЕ ОДЕССКАГО ГОРОДСКОГО КРЕДИТНАГО ОБЩЕСТВА

объявляетъ, что изъ числа имуществъ, назначенныхъ въ продажу съ публичнаго торга на 15 декабря 1894 года публикаціями, помѣщенными, согласно уставу Общества, въ „Правительственномъ Вѣстникѣ", „Вѣдомостяхъ Одесскаго Градоначальства" и „Новороссійскомъ Телеграфѣ" остаются на то число къ продажѣ слѣдующія состоящія въ г. Одессѣ недвижимыя имущества:

Фамилія и имя. Адресъ залога.	Итоги. Капит. долгъ по ссудамъ и разсрочкамъ.		Итоги. Недоимка по ссуд., разсроч. и страховк.	
Абакшина Алексѣя, Преображенская	16753	49	782	50
Абрамовой Эсфири, М.-Арнаут.	9385	63	626	96
Аглицкаго Хлавы, Прогон.	13326	36	777	04
Его же, Прогон. и Привозн.	6471	40	379	02
Его-же, Прогон. за Тирасп. Таможн.	3423	96	197	08
Айнбиндера Абрама, Воронц.	3407	41	175	94
Акинъ Р. и С. и Гедульдъ Г., по дор. къ Ср. Фонт.	3838	14	216	71
Албула Валентина, Ямская	20720	67	775	96
Андреева Михаила, Сред. Фонт.	3027	44	165	52
Анискина Ивана, Средн.	5320	02	245	—
Его-же, Хаджиб. лим.	280	72	12	20
Аркудинской Александры, Нѣжинск. и Кривая	15884	16	924	50
Асфо Антона, Московск.	5646	11	385	—
Бабовичъ Х. и М., Пушкинск.	31654	15	2040	70
Бакка Ивана, Кулик. поле	3181	44	138	88
Бараданова Викора, Кошелева	1152	67	62	93
Баша Ефима, Б.-Фонт.	4188	60	219	13
Бера Іогана, Степовая	9058	11	10	50
Бера Якова, Коск. и Сред.	5212	11	220	50
Березовскаго Іосифа, Вѣтрогон.	1136	60	12	25
Бертовой (Куманькова) Смарагды, Бугаевск.	754	74	37	50
Бертрана Карла, Моск. и Безым. пл.	10209	02	499	41
Биби Захарія, Малороссійск.	26400	30	1450	82
Биза Анастасіи, Ср. Фонтанъ	2526	15	149	15
Билифштейна Іось-Герша, Преображ. и Еврейс.	15152	07	1125	33
Биргера Абрамъ-Мовши, Госпит. и Мясоѣдов.	20333	22	977	16
Бисмана Берко-Мойше, Зайцевая	719	55	47	47
Богопольскаго Шулима, Привозн. пл. и Рыбн.	14418	41	593	33
Большихъ Василія и Ксеніи, къ Б.-Фонтану	2210	10	56	50
Бондаревыхъ Ив. и Акулины, Ризовская	5275	79	306	29
Бондаренко Афанасія, Смирн. и Нов. пер.	13636	06	500	41
Браціано Елисаветы, Канатная	17483	93	774	29
Брейтманъ Перли, Никол. дор.	4433	35	204	16
Брейтъ Л. и М., Малороссійск.	6874	78	577	11
Брелидзе Григорія, Михайловск.	7996	48	447	73
Бродецкой Матрены, Город. и Трусов.	663	03	28	58
Бродецкаго Ивана, Городск.	913	75	39	08
Бройтмана Абр. Ицк., Воронц.	1867	09	131	48
Бронштейна И.—М. Косвенная	3120	01	159	63
Его-же, Балковск.	4125	63	171	28
Брунъ Клары, Балтск. дор.	2728	27	170	10
Буковскаго Никиты, Балков.	2468	72	114	33
Бурдина Бенціона, Прохоровск.	12234	65	788	06
Бурштейна Мойсей-Бера, при сел. Усатово	9330	77	612	13
Бѣловой Маріи, Юрьева и Пишонинск.	1484	67	69	58
Бѣльскаго Владиміра, Манежная	21799	26	1019	33
Вайнберга Шмуля, Картам. и Средн.	20681	06	711	50
Вайнштейна Вульфа, Таможен. площ.	17790	69	1061	16
Вайсберга Сруля, Госпит.	7826	32	374	15
Вайсмана Меера, Старокон. площ.	382	05	94	45
Вайцмановой и Письменной, Малороссійск.	4512	99	214	54
Вальцъ С. и А. Треугольн. пер.	8326	66	667	10
Васильева Ивана, Слобод. и Мандраж.	536	91	29	50
Вейнбергъ Любови, Гагариновск. пер.	8863	31	340	33
Вениеруля Абрама, Балтск. дор.	6514	64	387	55
Веселовскаго Александра, Дегт. и Крив.	2324	08	282	66
Вигдорщика Мовши, Бугаевск.	2054	20	94	58
Волошиновой Александры, Южная	4727	10	163	75
Вольской и Пѣвневой, Кузнечн. и Дегтярн.	21789	25	1204	91
Воробьева Петра, Городск.	262	07	15	28
Воскобойникова А., Роман. и Минаевск.	449	72	23	66
Вулиха Гдаля, Балтская дор.	3379	87	163	33
Гари Юліи, Рыбн. и Безым. пер.	20330	50	1360	79
Гацкевичъ Зон, Южная	2237	85	155	55
Гельдъ Михеля, Кривая	8863	31	160	66
Герасимовыхъ Т. и З., Глухой пер.	2250	68	106	16
Герингъ М. и Х., Малорос.	6626	53	495	—
Гиллисъ, Красной и Драгохвустъ, Пол. и Кол. пер.	98181	74	1346	—
Годлевской Винцентины, Среднефонт. дор.	1431	59	58	33
Голикова Петра, Болгарск.	3661	95	174	08
Гольденберга Беньямина, Балт. дор.	473	59	20	41
Его же, Балтск. и Никол. дор.	2781	05	132	91
Гольденбергъ и Гендлеръ, Балтск. дор.	8980	81	527	39
Гольдмана Гдаля, Ярморочн. пл.	6113	98	381	07
Гольдфельдъ І. съ сон., Костецк.	5292	56	363	47
Горбатаго Евы, Томилин.	1083	29	48	42
Горючевой Маріи, Серединск. пл.	5036	85	256	62
Грабенко Кирилла, Гулевая	6770	83	391	61
Грабовскаго Никол., Понятов. и Минаевск.	2173	29	103	76
Гречухина Никол., Балковск.	7237	03	318	50
Гринберга Рувина. Комитет.	5391	03	294	59
Гришова Василія, Золот. и Роман.	387	54	14	—
Гросуловой Евдокіи, Малорос.	1895	30	128	51
Гуровичъ и Невельштейнъ, Прохоровск.	15835	22	678	97
Гуровой Анны, Балковск.	1052	13	62	63
Дашевскаго Шлемы, Московская	3462	12	241	65
Дерожинской Аделаиды, Софіевск.	70213	34	3346	21
Джереме Макара, Колонт. и Садик.	8649	28	390	—
Діалегмено Дмитр., Хаджиб. лиманъ	4663	33	240	41
Діаманди Николая, Средн. Фонт. дор.	2803	66	162	76
Діаманди Е. съ совл. и Янули Е., Рыбная	2149	63	235	46
Діордіенко Софронія, Южная	9464	90	580	48
Доброва Акима, Комитетск.	6219	80	339	67
Добровольскаго Никифора, Московск.	2261	53	117	21
Добрышманъ М., Л. и Ц. Ман., С.-Порт. и Сѣн. пл.	20345	98	817	27
Долгаго Афанасія, Нов. Слоб.	1640	10	71	08
Добровскаго Раймунда, Город. и Золот.	2447	16	114	33
Дондуковыхъ Пав. и Ник., Хаджиб. лим.	3541	15	176	25
Дубкина А. и Полонскаго Я., Водяная балка	871	97	31	50
Дьячко Григорія Б.-Фонтанъ	12316	89	120	28
Ериговой Софьи, Ст. Порт. и Драг. пер.	14610	59	598	37
Ефимовыхъ Бор. и Екат. Коссовская	5606	76	277	07
Жалнова Алекс., Градоначальн.	316	11	37	94
Ждановой Зиновьи, Рожд. и Трусов.	793	92	62	52
Жіардини Марія, Безымен. пер.	2878	82	319	18
Жолкевича Мордки и Бенеруля Давида, Балтск. дор	548	12	27	20
Залѣвскаго Якова, Лагерная	786	21	61	77
Заморина Карпа, Головков.	1758	48	70	80
Земляскихъ и Халецкой Софьи, Моск.	15901	40	848	01
Злепа Моисея, Ст.-Портофр.	6955	65	434	43
Игнатьиковой Пел. Степовая	2521	18	135	29
Ильина Осипа, Раскид. и Ризов.	7218	85	346	83
Ильинскаго Петра, Золотарев.	1674	24	32	66
Іаффа Жака, Кобл. вск.	68139	52	3244	66
Его-же, Базарн. и Треуг. пер.	52481	35	2871	66
Его-же, Ольгіевск.	5262	95	249	08
Его-же, тамъ-же	43961	97	1675	60
Калиновича Антон., Бот. сад.	10340	59	350	62

Фамилія и имя. Адресъ залога.	Итоги. Капит. долгъ по ссудамъ и разсрочкамъ.		Итоги. Недоимка по ссуд., разсроч. и страховк.	
Калѣки Шмуля, Новокон. пл.	1865	21	154	97
Каплана Мовши, Средняя	2626	25	77	58
Караводина Леонида, Куликово поле	17049	12	735	—
Его же, тамъ-же	516	05	24	50
Его-же, тамъ же	279	76	11	08
Карчинскаго Митр., Новорыбн. и Прив.	7980	05	387	25
Касапова Сергѣя, Филод. и Роман.	4237	36	181	61
Касьянова Ивана, Нерубайск	393	47	25	38
Катурича Лазаря, Болгарская	18618	83	1144	20
Кочеровской Анны, Мастерская	2841	52	122	50
Кива Маріи, Ольгіевск. спускъ	2578	44	133	74
Кисленко Федора, Степовая	2871	24	133	09
Кишиневской Рахили, Усатовы хут.	262	67	12	25
Клейнера Мейлиха, сел. Татарка	2930	80	131	25
Клецкаго Мовше, Дальницк.	2499	—	123	08
Ковъ Ханы, тамъ же	5683	03	266	20
Козаченко Алексѣя, Слоб. и Дюков. п	744	04	51	04
Козоревой Т., съ сон., Михайл. пл. и Виногр.	2152	88	117	73
Ковынецъ Олимпіады Троицкая	55526	44	2609	60
Ковыца Павла, Канатная	26554	80	1042	08
Его же, Софіевская	42147	33	1776	83
Коларовой Маріи, Садиковская	3403	22	139	41
Константиновой І. съ сон., Московская	41025	74	1898	75
Корбуль Н. съ сон., Михайловская и Мельничн.	32512	32	1174	75
Коренева Ивана, Степовая	3080	74	142	91
Кирѣевой Фотиніи, Лавочная	284	16	12	25
Коронелли и Фрейманъ, Канатн. и Полиц.	63602	55	2865	69
Коссовичъ Маріи, Кривая балка	2828	36	134	05
Костецкихъ П. и М., Слободская	330	65	15	83
Костюкъ Хар. съ сонаслѣд., Смирнова	798	01	36	75
Кофмана Меера, Болгарская	5020	97	253	88
Коцубея Абрама, Никол. дор.	9441	02	432	75
Коцубей Леи, Московская	7 30	36	598	25
Красной и Дракохрустъ, Б.-Арнаутская	25871	19	1628	83
Кресина Пинкуса, Княжеская	24401	93	1849	30
Кривоноса Михаила, Степовая	2968	15	148	84
Кримне Хачика, Базарная	10453	83	834	21
Кучука Іосель-Арона. Базарная площадь	11803	87	637	80
Лаврентьева Апол., Бугаевская	15112	32	80	31
Лагомарсино М. съ сон., Дальницкая	8451	78	334	01
Ландо Безверхаго М., Сѣнная площадь	9772	09	464	60
Ларіоновыхъ и Коновалевой, Госпитальная	2163	21	77	—
Лали Николая, Балтская дорога	290	66	10	50
Лебедевой Матильды, Городская	1108	74	49	—
Левина Григорія, Ремеслен. и Безымн. пер.	24853	63	1399	15
Левицкаго Григорія, Божакина	801	91	46	95
Левицкаго Гавріила, Усатово	809	50	36	75
Лейдермана Эзры, Глухой пер.	4079	69	159	41
Леонтовичъ Николая, Нерубайск. хутора	569	30	7	75
Леонтовичъ Евдокіи, Б.-Фонтанъ	1579	78	91	79
Лерманъ Фейги. Княжеская	10182	34	910	42
Лесли Елены, Екатерининская	70119	78	4094	73
Лесли Елисаветы, Поган	9218	68	703	41
Лещинскаго Абрама, Балковская	64653	98	541	52
Либека Ромуальда, по дорогѣ къ М.-Фонтану	7577	39	326	66
Лысенко Маріи, Ботан. сад. и кладб.	472	16	23	50
Любинскаго Трифона, Колонтаевская	3981	34	300	48
Маврокефало Андрея, Ольгіевская и Манежная	2409	79	90	41
Максимовича П. Яковлевск.	811	01	43	82
Малиновской К., Разумовск. и Косвен.	10210	02	648	32
Марголина Лейзера, Хаджиб. лим.	5457	61	204	81
Его-же, тамъ-же	4241	48	229	21
Маргулиса Янк., Малорос.	5242	48	184	87
Марсичъ М., съ сон., С.-Портофран. и Стурдз. пер.	1823	71	81	66
Марчука Петра, Головковская	2557	37	110	25
Его-же, тамъ же	3449	39	181	24
Матоѣвой Марфы, Понятовск.	646	76	28	58
Матіашъ Праск. Михайловск.	2552	57	153	55
Машурина Вас., Городская	499	20	28	28
Мочникова Ник., Б.-Фонт.	8332	15	411	25
Мидинскаго Никиты, Балтск. дор	2888	49	151	65
Его-же тамъ-же	2837	30	134	75
Мизецкаго Ив., сел. Дальникъ	378	87	16	33
Миронера Б. насл., Б.-Арнаутск. и Ремеслен.	7980	39	620	—
Мокко Петра Хаджиб. лим.	2684	27	141	07
Морошкиной В., Разумовская	24431	88	1102	50
Мухера Павла, Михайловск.	5883	65	183	75
Наливайко Маріи, Никол. дор.	4413	86	217	85
Наумовой Маріи, Сел. Гниляково	3870	35	183	75
Ея-же, Полицейск. и Ришельев.	79342	35	3525	74
Неймана Іос., Петропавловск.	3376	90	162	50
Николенко Конст., Малоро с.	10703	48	486	41
Нилусъ Маріи, Николаевск. дор.	3087	89	138	83
Ея-же, тамъ-же	1420	76	61	25
Нисневона Ильи, Карантин. балка	53434	45	2756	71
Его-же, Московская	2237	84	179	65
Его-же, Дерибасовская	32379	76	1470	—
Нудельмана Дувида, Тетральн. пер.	7869	99	412	77
Оникбергъ І. и Х., Головковская	4431	65	168	72
Павліоти Георг., С.-Портофр.	5595	34	308	17
Павловой Елены, сел. Чубаевка	284	16	12	25
Паскуинели Эм., при морск. обрывѣ	26368	16	920	50
Его-же, Ср.-Фонт. дор.	6929	64	325	40
Пастель Иты. Сел. Усатово	240	71	11	75
Патлажанъ М. съ совл., сел. Дальн.	221	41	10	75
Пейкеръ и Чернихоной, С.-Портофр.	13742	31	783	48
Пенчо Петра. Тодоровская	681	78	50	85
Петровскаго Николая, Пишоновск.	7692	34	377	22
Питса Джона, Греч. и Польск.	28783	01	1341	62
Его-же, по дор. на б. Фонтанъ	39462	82	2263	25
Подольскаго Павла, Рождественск.	611	49	31	53
Полонскаго Якова, на Андреевск. лим.	9819	55	604	28
Полтарескуло Якова, Налична	639	47	34	19
Полякова Игната, Романовск. и Филадор.	1059	80	67	94
Полякова Ивана, Болгарская	1980	—	160	89
Поповой Дарьи, Липин. пер.	3095	13	191	08
Порубаева Петра, Кошелева	4343	33	265	12
Прокоповичъ Вѣры, Полицейская	44839	95	1961	19
Пьявки и Гантмахеръ, Госпитальн.	20729	13	1348	93
Пѣвневой Прасков. и Училищн. и Усатово.	925	29	59	52
Раенкова Савелія, Конная пл.	697	77	56	28
Райковой Анны, Балтск. дор.	1817	75	113	39
Райкова Ивана, Конная	5179	63	363	26
Райха Зейлика, Малороссійск.	607	17	35	83
Райцевъ Златы, Комитет. и Виноград.	6767	75	425	95
Рогалевой Елизав., Кузнечная	85453	25	574	75
Рогожиной Екатерины, Лавочная и Слободская	2729	10	185	41
Розенбергъ Гиты, Хаджибейскій лиманъ	342	50	17	91

Фамилія и имя. Адресъ залога.	Итоги. Капит. долгъ по ссудамъ и разсрочкамъ.		Итоги. Недоимка по ссуд., разсроч. и страховк.	
Розенвассера Абр., насл. Госпитальная	30681	92	1130	75
Розенштейнъ Б. и Л., Еврейская	28386	35	1494	41
Ройзмана Хаима, Рашельевская	31234	61	1756	58
Романенко Евгенія, Военный спускъ	21826	12	1417	49
Романова Максима, Нарышкинскій спускъ	1597	92	105	23
Ронигера Веньямина, Троицкая	58552	05	3385	—
Ронисъ Шендли съ сон., Новослободской спускъ	5762	10	413	91
Рубинштейна Бороха. Болгарская	16345	06	790	75
Рудницкаго Василія, Средній Фонтанъ	547	12	24	50
Рынковскаго Нарциса, по дорогѣ къ Средн. Фонтану	1914	98	102	26
Сака Израиля, Томилина	802	34	27	09
Сака Сруля, Воронцовск и Сиротская	2670	—	169	33
Самордуковой Маріи, Колонисток.	1089	78	97	70
Сельцера Сруля, Рыбная улица и Привозн. площ.	11625	50	475	25
Сергіевскаго Василія, надъ морскимъ обрыв.	18659	42	668	50
Сероденко Маріи, Косвенная	582	41	37	—
Силифонова Зиновія, Балковская	2855	72	170	71
Скупойко Максима, Вѣтрогонная	1064	41	68	80
Слапака Герша, Театральный переулокъ	6277	76	842	10
Сластухиныхъ Н. и В., Новая ул.	4165	76	272	17
Смирнова Михаила, Средняя	1234	95	65	78
Сокальскаго А., Малороссійская	4645	72	256	27
Соколова Григорія, Комитетская и Мясоѣдовская	64648	20	3175	76
Соколова Никиты, Старо-Портофранковская	3808	03	207	05
Спивака Шмуля	11609	62	453	19
Стако Ивана, Усатов. и Рачковская	678	20	24	50
Станишевской Александры, Балтская дор.	590	89	21	75
Старкова Алексѣя, Ланжероновская	8333	19	583	75
Старковыхъ Вл. и Никол., Ал. пл. и Колод. пер.	6513	63	6 2	46
Степанова Якова, Городская	524	14	30	66
Стоянской Маріи, Минаевская (Сл. Ром.)	1367	79	61	25
Стрепетова Алексѣя, Бугаевская	592	37	28	58
Строгонова Николая, Хут. къ М. Фонтану	7862	—	390	11
Судиловской Елены, Балков. и Разумов.	1086	87	51	58
Сундерландъ, Астафьева и Шельтинга, по Мельнич.	10938	98	724	98
Сунцова Митроф., Хуторская	9222	38	579	69
Такузе Лейбы, Базарн. пер.	5885	31	374	65
Тарараховыхъ Е., М. и Ал., Раскидайловская	4893	08	222	32
Тензли Мар. съ сон., Новорыбная	14509	96	777	39
Тимчинскаго Васил., Смирнов. и Молчанов.	2656	80	120	75
Тихораго Никол., Неруб. ул. (Сл. Ром.)	236	08	15	45
Тищенко Петра, Спортинская (Сл. Ром.)	290	66	10	50
Токкаць Осипа, Училищн и Усатов.	273	56	15	18
Трандушенко Васил., Тодоров. и Слоб.	572	18	28	58
Третьёва Радіона, Средняя	636	96	28	58
Тривальскаго Полик., Прохоровская	3923	23	216	78
Трахтаго Даніила, Болгарская	16856	10	941	80
Трапицкой Серафимы, Колонтаев. и Южная	7945	99	351	16
Ужастова Спиридона, Кошелева	6068	25	306	28
Фадѣевой Елены, Преображенская	22112	36	1204	93
Файнбурда Израиля, Раскид. и Ризов.	7315	09	379	36
Файфеля Шмуля, Сл. Вор. Вокзал пер.	2480	93	148	66
Его-же, Хуторская	3923	44	245	73
Фастыковской Екатер., Бл. Мельн. Пишонинская	828	80	43	95
Фельцмана Берша, Московс.	34698	25	1581	45
Фельдмана Моты-Перца, Прохор. и Глух. пер.	7549	19	419	16
Филиппова Семена, Балковская	2248	53	102	08
Фиорина и Бертъ, Хаджиб. лим.	4959	32	316	60
Фишельштейна Х.—М., Сл. Ром. Трусов.	1106	66	40	16
Финичинко Елисаветы, Госпит. и Старопорт.	5525	16	310	32
Фишмана Л. и Атласъ С., Столбовая и Прогон.	9154	43	234	58
Фишмана Л. М., Покров. пер.	53335	22	3250	65
Его-же, Екатер.	27023	75	1621	71
Его-же, Ришельев. и Почтов.	64260	20	3180	66
Его же, Пушкинская	20902	73	1236	61
Форимъ Фани, Б.-Арнаутская	13082	15	795	68
Фрейлиха Іосифа, Екатерин.	20419	75	638	—
Фримера-Шапиры Менделя, Зоринов.	354	66	16	31
Фріессе Луизы, М. Фонт.	22849	52	1302	33
Хаита Симона, Мельничная	2465	45	171	97
Харченко Григорія, Колодезн. пер.	17726	62	652	50
Харченко Ивана, Бл. Мельн. Милов. и Косов.	1539	61	73	50
Хоинкова Ивана, Виноградная	1410	66	65	10
Христова Тита-Конс., Наличная	314	76	18	49
Цацъ и Давидовой, Московская	3745	87	197	97
Цвилинга, Шестопала и Блохина, Екатерин. и Еврейск.	20256	27	956	50
Цесарскаго Лейзера, Балтская дорога	1663	12	73	50
Циммерманъ Елисав., Базарная	16272	73	748	54
Цирлина Абрама Михайловская	1438	47	101	92
Цитринъ Доры, Безымянный пер.	10586	30	751	11
Цымбаленко Гавріила, Московская	4960	71	336	09
Челядника Нахмана, Среднефонтанская дорога	663	03	36	88
Чепати Пав. и Гр., Малофонтан. дор.	4522	03	208	25
Черашкиной Бейли, Средняя	5317	32	949	33
Черепенниковыхъ А. и М., Базарная и Овсян. пер.	243650	55	14740	67
Чернобыльскихъ И., Э. и Л., Московская	19256	64	943	63
Чернявской Маріи, за Бот. садомъ	3197	23	115	50
Чикалова Георгія, Комитетская	5612	43	100	—
Чинаровой Ханы, Косвенная	664	23	32	25
Чорба Евгенія, Новослобод. спускъ	1841	52	122	50
Шабаева Дмитрія, Московская	1690	84	98	30
Шамеса Юкеля, Воронцов. и Сиротск.	1568	60	98	03
Шамо Голды, Слобод. и Тодоров.	1480	39	93	44
Шатова Якова, Хуторск. и Воронцов.	2538	63	190	08
Шапурина Якова Вѣтрогонная	1108	11	56	55
Шварцманъ А. и Н. Госпитальн. пер.	10669	89	558	20
Шварцманъ Симы, Балковская	3225	83	155	33
Шехтера Израиля, Сел. Усатово	301	90	18	40
Шира Нусина, Трусова	262	07	21	27
Шитца Фасфилакта, Колонтаевская	6857	47	306	65
Шмуклера и Губера, Николаев. дорога	3129	43	149	83
Шинглеръ Клары, Малороссійская	4052	21	267	66
Штифельманъ Рахили, Андреевскій лим.	33735	78	1752	46
Щербаковой Анны, Головковская	1669	70	94	74
Щербаченко Дмитрія, Сел. Дальникъ	782	63	47	33
Эйдельштейнъ Л. и, Романов. и Золотарев	887	66	44	50
Эндрулейтъ Варвары, Малороссійская	10713	92	449	25
Эрлиха Зельмана, Базарная	44374	24	2177	55
Эрлиха Янкеля, Кривая	14093	50	1269	75
Его-же, Спиридон. и Кривая	34804	26	1822	49
Этиковъ Саркизъ, Калатн. и М.-Арнаут.	16631	15	790	64
Юдиной Екатерины, Головковская	859	99	35	83
Юзефовича Николая, Новая	15855	48	553	73
Юзефовичъ и Милутиной, Мѣщанская	4477	04	221	—
Якимова Василія, Божакина	709	34	32	66
Яли Георгія, Кулаково-поле	16544	85	668	53
Его-же, Рыбная ул. и Привоз. пл.	5480	85	316	16

Торгъ по каждому имуществу начнется съ суммы капитальнаго долга съ присоединеніемъ всѣхъ недоимокъ, пени и расходовъ Общества, а также государственныхъ, городскихъ и другихъ повинностей. Капитальный долгъ можетъ быть переведенъ на покупщика. Желающіе могутъ разсматривать въ Правленіи документы, относящіеся къ продаваемымъ имуществамъ.

Дозволено цензурою. Одесса 12 декабря 1894 года.—Типографія «Одесскихъ Новостей» (А. П. Старкова). Печатано на ротаціонной машинѣ парижскаго фабриканта Марионй на безконечной бумагѣ

НАУКОВА БІБЛІОТЕКА ОНУ ім. І. І. Мечникова