РЕДАКЦІЯ помѣщается на Пушкинской улицѣ, домъ № 11—открыта ежедневно, кромѣ праздниковъ, отъ 3 до 5 часовъ. Статьи для напечатанія должны быть присылаемы за подписью автора и съ обозначеніемъ адреса. Статьи, доставляемыя безъ означенія условій, считаются безплатными. *Мелкія замѣтки и корреспонденціи вовсе не возвращаются.* Принятыя для напечатанія статьи, въ случаѣ надобности, подлежатъ сокращенію и исправленію.

ГЛАВНАЯ КОНТОРА помѣщается на Ланжероновской ул. (въ Пале-Роялѣ), въ собствен. домѣ, № 36, открыта ежедневно съ 9 ч. утра до 8 вечера, а въ воскресные и праздничные дни, съ 10 ч. утра, до 3-хъ пополудни, отдѣленіе конторы—Пушкинская ул., д. 11—открыто ежедневно отъ 6 часовъ утра до 8½ часовъ вечера, а въ праздничные дни отъ 6 часовъ утра до 3-хъ часовъ дня.

ТИПОГРАФІЯ помѣщается на Пушкинской улицѣ, домъ № 11, открыта ежедневно, кромѣ воскресныхъ и праздничныхъ дней, съ 6 ч. утра до 8½ ч. вечера.

Телефонъ конторы № 265.
Телефонъ редакціи и типографіи № 230.

Одесскія Новости

газета политическая, литературная, научная, общественная и коммерческая.

УСЛОВІЯ ПОДПИСКИ:
На 1 мѣс. безъ достав. — р. 90 к. Съ достав. и перес. 1 р.—к.
» 3 » » 2 » 50 к. » » 2 » 75 »
» 6 » » 4 » 50 к. » » 5 »—»
» 12 » » 7 » 20 к. » » 8 »—»

ТАКСА ДЛЯ ОБЪЯВЛЕНІЙ: на первой стр. 20 к. за строку петита; на послѣдней стр. 10 к. за строку петита.

Объявленія для «Одес. Нов.» изъ заграницы и всѣхъ мѣстъ Россійской Имперіи, кромѣ Южнаго края, Крыма и Кавказа принимаются исключительно въ «Центральн. Конт. Объявленій» бывш. Метиль въ Москвѣ на Мясницкой ул., д. Спиридонова.

ОТДѢЛЕНІЯ КОНТОРЫ въ другихъ городахъ: Аккерманѣ, Александровскѣ, Балтѣ, Батумѣ, Бендерахъ, Бердичевѣ, Бердянскѣ, Березовкѣ, Бершадѣ, Богополѣ, Болградѣ, Винницѣ, Вознесенскѣ, Дунаевцахъ, Евпаторіи, Екатеринославѣ, Елисаветградѣ, Житомірѣ, Измаилѣ, Каховкѣ, Каменцѣ-Подольскомъ, Керчи, Кишиневѣ, Кременчугѣ, Липовцѣ, Луцкѣ, Маріуполѣ, Могилевѣ-Подольскомъ, Николаевѣ, Никополѣ, Орѣшкѣ, Полтавѣ, Проскуровѣ, Ромнахъ, Ромнахъ, Севастополѣ, Симферополѣ, Тирасполѣ, Тульчинѣ, Умани, Харьковѣ, Херсонѣ и Ялтѣ.

№ 2631. Воскресенье 30-го Мая — Выходятъ ежедневно, не исключая и дней послѣ-праздничныхъ. — (11-го Іюня) 1893 г.

ГОРОДСКОЙ ТЕАТРЪ. На обратномъ пути черезъ Одессу за-границу труппа французской комической оперы съ участіемъ знаменитой артистки

М. МОНБАЗОНЪ. М. МОНБАЗОНЪ. М. МОНБАЗОНЪ

5422-Г-1

ДАСТЪ ТОЛЬКО ПЯТЬ СПЕКТАКЛЕЙ

Во вторникъ 1 іюня «Фаустъ на изнанку». Въ среду 2 іюня «Скороспѣлка».—Въ четвергъ 3 іюня «Перикола» и «Цыганскія пѣсни въ лицахъ». Въ пятницу 4 Іюня «День и Ночь». и «Цыганскія пѣсни въ лицахъ». Въ субботу 5 Іюня послѣдній прощальный спектакль «Прекрасная Елена». — Касса открывается съ воскресенья 30 мая для продажи билетовъ на всѣ спектакли.

Секретарь труппы Е. ЛАССАЛЬ.

ГОРОДСКОЙ ТЕАТРЪ.
Въ воскресенье, 30 мая 1893 года,
Послѣдній гастрольный спектакль артистки Императорскихъ театровъ Маріи Гавриловны САВИНОЙ. Представлено будетъ въ 1-й разъ
„СОБАКА САДОВНИКА",
(El perro del Hortelano)
ком. въ 4 д. Лопе-де-Вега. Діана—М. Г. САВИНА.
«МЕДВѢДЬ», шутка въ 1 д. ЧЕХОВА.
Начало въ 8½ час. веч. Цѣны обыкновенныя драматическія.

Театръ и садъ при „Грандъ-Отелѣ".
Въ воскресенье, 30 мая. 1893 г. Начало въ 9 ч.
артистами польской опереточ. труппы.
представлено будетъ:
„ЦЫГАНСКІЙ БАРОНЪ"
оп. въ 3 д. муз. Страуса.
Цѣна за входъ въ садъ 30 коп.

БѢГА И СКАЧКИ
будутъ въ Воскресенье, 30-го мая. Начало въ 2 часа дня. 4132—Г—17

Сегодня 30 мая въ 3½ ч дня на Циклодромѣ (гоночномъ кругѣ) одесскаго общества велосипедистовъ любителей, на Михайловской площади возлѣ 3-й гимназіи состоится
ВЕЛОСИПЕДНЫЯ ГОНКИ.
Цѣны мѣстамъ: ложи I кл. 8 р., II кл. 6 р.; стулья I кл. 2 р., II кл. 1 р; вторыя мѣста 50 к.; третье мѣсто 20 к. Билеты продаются съ 10 ч. утра у входа на циклодромъ. 5442-Г-1

ОДЕССА.
Продолжается подписка на 1893 годъ (4-й годъ изданія) на акушерско фельдшерскій общедоступный медицинскій журналъ
„АКУШЕРКА",
посвященный всѣмъ отраслямъ медицины, обнимающимъ кругъ дѣятельности акушерокъ, фельдшерицъ и фельдшеровъ. Выходитъ два раза въ мѣсяцъ. Подписная цѣна съ пересылкой на годъ 3 р., 6 м с.—1 руб. 50 к., 4 мѣс.—1 р. Мелкія деньги могутъ быть высылаемы почтовыми марками. Подписка принимается: въ редакціи журнала «АКУШЕРКА» въ Одессѣ, Полицейская ул., 35, д. Рауша. Въ книжныхъ магазинахъ: «Новаго Времени» въ С.-Петербургѣ. Москвѣ, Харьковѣ и Одессѣ. Въ С.-Петербургѣ, К. Рикеръ, Невскій проспектъ, 14. Въ Москвѣ, А. Лаптъ, Кузнецкій мостъ. Прежніе экземпляры «АКУШЕРКИ» (за 1890, 1891 или 1892 гг.) высылаются за три руб. каждый, подписчикамъ-же 1893 г. за два р. Редакторъ-издатель акушеръ АМБРОЖЕВИЧЪ.

Д-ръ Амброжевичъ
(женскія болѣзни и гинекологическій массажъ). Пріемъ больныхъ отъ 11 до 1 часу ежедневно. Полицейская ул., д. Рауша, уг. Александровскаго пр. 5132—Г—1

Въ оптовомъ складѣ заграничныхъ товаровъ
БРАТЬЯ ПЕТРОКОКИНО
Одесса, Почтовая, № 24. Получены разныхъ величинъ
Холодильные шкафы
съ фильтрами изъ пластическаго угля и резервуарами для охлажденія воды, исключительно дрезденской усовершенствованной системы, съ патентованной вентиляціей, что весьма важно при сохраненіи съѣстныхъ припасовъ. Главное преимущество этихъ холодильниковъ въ сравненіи съ ледниками другихъ системъ состоитъ въ томъ, что они сохраняютъ ледъ въ продолженіи сутокъ. А также получены большой выборъ американскихъ мороженицъ различныхъ конструкцій, англійскихъ и другихъ фильтровъ для очищенія воды. 4844—Г—1

Наблюдательный комитетъ Земскаго банка Херсонской губерніи
доводитъ до свѣдѣнія гг. членовъ-заемщиковъ, что сегодня въ 12 часовъ дня въ домѣ банка по Садовой улицѣ открываются засѣданія экстреннаго общаго собранія гг. заемщиковъ банка. 5432—Г—1

ОБОИ
въ большомъ выборѣ отъ самыхъ дешевыхъ до высшихъ сортовъ получены въ посудномъ отдѣленіи
Тов. БЕЛЛИНО и КОММЕРЕЛЬ
Бывш. БЕЛЛИНО-ФЕНДЕРИХЪ и К°.
ВЪ ОДЕССѢ. 492 2—Г—1
Уг. Ришельевской и Ланжероновской ул, собств. домъ.

ЛИМАННО-ЛѢЧЕБНОЕ ЗАВЕДЕНІЕ
Д-ра В. В. ФИЛИППОВИЧА
на Хаджибейскомъ лиманѣ ОТКРЫТО. Ванны: грязевыя, рапныя, пѣсчаныя. Молоко, кумысъ, сыворотка и минеральныя воды. Массажъ и электричество.
КВАРТИРА и ПАНСІОНЪ.
Для справокъ адресъ: Екатерининская площадь, домъ Ждановой. 5254—Г—1

ГОРОДСКІЯ КУПАЛЬНИ
(ИСАКОВИЧА)
и находящіяся при нихъ ТЕПЛЫЯ МОРСКІЯ ВАННЫ
ОТКРЫТЫ ЕЖЕДНЕВНО. 5264—Г—1

Вновь открытая мастерская
ДАМСКИХЪ ШЛЯПъ и УБОРОВъ
„NOUVEAUTÉS"
Колодезный пер., домъ Бистань, около Дерибасовской.
Просимъ обратить вниманіе на изящную работу и недорогія цѣны.
5т2—Г—14

А. ГУГЕЛЬ (Одесса)
Ришельевская, домъ Баржанскаго, № 14.
СКЛАДЪ КАФЕЛЬ,
терракотовыхъ и маіоликов. издѣлій
ПО УМѢРЕННЫМЪ ЦѢНАМЪ.

Большой Фонтанъ
Театръ «Комедія-Водевиль».
Въ воскресенье 30 мая 1893 г., русскими драматическими артистами представлено будетъ:
„Разрушеніе Помпеи",
ком. въ 3 д. Н. Мансфельда.
Начало въ 8 час. вечера, спектакль будетъ оконченъ къ отходу послѣдняго поѣзда.
Распорядитель А. С. Сергѣевъ.
Администраторъ И. Смирновъ.

ПОЛЬЗУЙТЕСЬ СЛУЧАЕМЪ!!!
Вновь получена большая партія самаго лучшаго качества—мужская и дамская
ЧЕ-СУ-ЧА
цѣны самыя дешевыя
отъ 60 к. аршинъ
только на короткое время
продается въ магазинѣ М. Г. Рабинштейна Александр. просп. рядомъ съ Покровской церковью № 6 домъ Туршу. 5382—Г—1.

Кондиторская
ПЕРЕДАЕТСЯ, по случаю отъѣзда, на выгодныхъ условіяхъ. Адресъ: Малый переулокъ, д. Гуровича. 5162—Г—1

Нафталинъ,
бензолъ, карболовая кислота. Съ заказами обращаться на химич. заводъ М. И. БЛЮМСКАГО, Дальницкая ул., телефонъ № 4. 5296—К—1

ПО МОРЮ И СУШѢ" Въ послѣднемъ №-рѣ напечатаны правила и маршруты для удешевленныхъ ЛѢТНИХЪ ПУТЕШЕСТВІЙ.
№№ журнала по 10 коп. въ газетныхъ кіоскахъ.
Редакція: Одесса, Срѣтенскій пер., 12, близъ Новаго Базара. 4404—Г—1

Д-ръ А. М. Косѣвичъ
ПЕРЕѢХАЛЪ на Ришельевскую ул., между Дерибасовской и Греческой, новый д. Пезахина, № 5, принимаетъ по внутреннимъ и специально по гонорейнымъ и сифилисомъ болѣзнямъ. Пріемъ съ 12—1 и съ 4—6 ч. с. 7352—1

Шосталь и Райхъ,
Одесса
Уг. Дерибас. и Екатер., пр. Вагнера.
ПРЕДЛАГАЕТЪ
ПОЛОТНО
Чисто льняное прочнаго качества
въ штукахъ по 24 аршина.
F 11 50 9 р. FF 14 руб.
ГОТОВОЕ ПОЛНОЕ
приданное для невѣстъ
отъ 300 руб.

ЖЕЛѢЗНАЯ ТОРГОВЛЯ
Х.Ш. Фельдштейна
перемѣщается изъ д. Черепенникова, въ д. Полика, по Б.-Арнаутской ул. 7625—Г—1

Рояль Продается за 75 рублей. Ришельевская улица, домъ Баржанскаго (малый), кв. № 42. 5580—3—1

Складъ: Москва, Введенскій пер. д. Петровыхъ 3010—М—20,

Кирпичный заводъ
С. Зака и Е. Жолквера
вытѣсняетъ машиннымъ способомъ съ гарантіей за пр. сопротивленіе давленію до 50 пуд. на к. дюймъ.
Строительный кирпичъ для стѣнъ, локальный для арокъ, сводовъ и трубъ, фасонный для карнизовъ и украшеній, всякаго рода печной и для раздѣлокъ.
Заказы принимаются по умѣреннымъ цѣнамъ въ город. конт. р. Садовая ул., д. Навроцкаго, № 5, кв. 26. 5096—К—1

Масло коровье
самого высшаго качества, безъ всякихъ посторонних примѣсей, получаетъ три раза въ недѣлю изъ образцовыхъ экономій: сливочное столовое, малосольное и соленое. Тамъ-же имѣются разныя литовская ветчина и разные сыры.
Дерибасовская, № 19, домъ Жульена, гдѣ магазинъ Нуво.
Во дворѣ на право. 4806—Г—1

Докторъ
В. М. Круковскій
Колодезный переул. (ул. Дерибас.), домъ Бистань. кв. № 1, рядомъ съ Русскимъ театромъ.
Пріемъ по накожнымъ, мочеполовымъ и венерическимъ болѣзнямъ

Д-ръ А. М. Маргуліесъ
ПЕРЕѢХАЛЪ въ домъ Шаміе, уг. Садовой и Дворянской ул. Пріемъ отъ 9—12 ч. утра. 4804—Г—1

ОСОБА, знающая франц.; нѣмецкій и англійскій яз., окончившая гимназію, ищетъ уроковъ или другихъ подходящихъ занятій. Адресъ оставить въ конторѣ «Одес. Нов». Желаетъ брать уроки практ. разговорнаго англійскаго языка въ обмѣнъ за уроки другаго языка. 5274—Г—1

ВЪ БЕРЛИНСКУЮ
ПОЗОЛОТНУЮ МАСТЕРСКУЮ
Г. Эйшискаго,
гдѣ изготовляются изящныя рамы, багеты и корнизы,
ТРЕБУЮТСЯ
хорошій позолотчикъ и ученики.
Дерибасовская ул., домъ Вагнера.

СОДЕРЖАНІЕ

Извѣщеніе.
Телеграммы.
Общее состояніе погоды.
Правительственныя распоряженія
Передовая. Политическое обозрѣніе.—Кража въ Чудовомъ монастырѣ.—Профессоръ Ю. К. Траппъ.
Иностранныя новости.
Новости газетъ и журналовъ.
Общерусскія новости.
Мѣстныя новости. Публичный актъ.—Циркуляръ къ городскимъ головамъ.—Дѣло о безпорядкахъ въ Павловскихъ хуторахъ.—Телеграммы биржеваго комитета.—Послѣдствія дождей и проч.
Морскія новости.
Желѣзнодорожныя новости.
Новости спорта
Между дѣломъ. Lapis'a.
Судебная хроника.
Фельетонъ. Двѣ-дѣвушки Барона Икса.
Маленькій фельетонъ. О томъ о семъ N
Театральныя новости.
Новости наукъ и искусствъ.
Всякая всякина В. О—ска.
Новости юга.—Корресп. изъ Херсона, Балты, Могилевъ-Подольска и проч.
Торговля и промышленность.
Справочный отдѣлъ.
Судебный указатель.

Извѣщеніе.

Распорядительный комитетъ одесскаго общества призрѣнія нищихъ имѣетъ честь объявить во всеобщее свѣдѣніе, что одес. общество призрѣнія нищихъ переименовано въ «Одесское общество призрѣнія неимущихъ и помощи нуждающимся».

ТЕЛЕГРАММЫ *) „ОДЕССКИХЪ НОВОСТЕЙ"

(Спеціальныя).

29-го мая (10-го іюня).

ПЕТЕРБУРГЪ. Департаментъ желѣзныхъ дорогъ обязалъ желѣзныя дороги перевозить внѣ очереди древесныя посадочные матеріалы въ пассажирскихъ, товаро-пассажирскихъ и товарныхъ поѣздахъ увеличенной скоростью.

Попечительство Императрицы Маріи о слѣпыхъ командируетъ въ началѣ іюля 6 летучихъ отрядовъ для оказанія помощи страдающимъ слѣпотою въ разныя мѣста Имперіи. Изъ Одессы для этой цѣли выѣзжаетъ въ Подольскую губернію докторъ Миткевичъ.

ПАРИЖЪ. Въ Сетѣ умерло отъ холеровидной болѣзни пять человѣкъ.

ВѢНА. Львовскій митрополитъ Сембратовичъ подвергся оскорбленію галицко-русскихъ студентовъ, бросавшихъ тухлыя яйца въ вагонъ митрополита.

(Отъ «Сѣверн. Телегр. Агентства»).

29-го мая (10 іюня).

ПЕТЕРБУРГЪ. Вслѣдствіе разнорѣчивыхъ извѣстій о проэктѣ казенной продажи вина въ четырехъ восточныхъ губерн. «Биржевыя Вѣдомости» навели справки, по которымъ оказывается, что департаментъ экономіи положилъ ввести въ дѣйствіе проэктъ съ 1 января 1895 г., открывъ съ текущаго года кредитъ въ 700 тысячъ рублей на подготовку организаціи. Окончательное-же разсмотрѣніе проэкта состоится въ общемъ собраніи государственнаго совѣта 31 мая.

ЛОНДОНЪ. Палата лордовъ приняла во второмъ чтеніи билль объ исполненіи условленнаго съ Россіей Modus agendi относительно ловли тюленей въ Берлинскомъ морѣ. Маркизъ Салисбюри одобрительно отозвался о биллѣ.

СОФІЯ. По случаю возвращенія сюда принца Фердинанда, дипломатическій корпусъ встрѣтитъ его на вокзалѣ. Воздержались отъ этого только представители Франціи, Германіи и Сербіи. Отношенія между Сербіей и Болгаріей натянуты.

„Главная контора Одесскихъ Новостей"

проситъ гг. подписчиковъ, пользующихся разсрочкой внести слѣдуемыя съ нихъ деньги заблаговременно, не позже 31 мая. Въ противномъ случаѣ высылка имъ газеты съ 1-го іюня будетъ прекращена.

Коммерческія телеграммы.

28-го мая.

Петербургъ. Лондонъ 94.20, Берлинъ 41.10. Парижъ 37.30. Выигр. бил. 1 займа 245.50, выигр. билеты 2 займа 222.—, заклад. листы двор. банка съ выигр. 194.50, 5½ пр. городскіе 101.01, 5½% херсон. 101.01, 5% бессараб. 100.76, акціи Ю.-З. ж. д. 114.01, банков. билеты 1 вып. 103.38, банков. билеты 2 в. 103.62, банковые билеты 6 в. 103.24, восточные 2 в. 101.81, восточные 3 в. —.—, госуд. жел.-дор. рента 104.25, 6% вол. рента 155.—, 5% вол. рента —.—, полуимперіалъ 7.61, 4% внутренній заемъ 1 вып. 94.76, 2 вып. —.—, остальныхъ выпусковъ —.—, серебро —, гульденъ 77.50, —.—, 5% херсонскіе —.—.

29 мая.

Петербургъ, утренняя: Лондонъ 94.20, марки 46,05, франки 37,30, Лондонъ ultimo-іюнь 94.—, на сроки 93.90.

Вечерняя: 93.90.

Берлинъ. Таксировка 216½ мар., начальная котировка 216½, заключительн. котир. 217, cassa 216.80.

Настроеніе хлѣбнаго рынка слабѣе. Пшеница понизилась на ½ мар., рожь ниже на 1 мар.

Нью-Іоркъ. Пшеница отъ 1½ до 1¾ ц. выше, кукуруза выше на ⅛ ц.

Лондонъ. Настроеніе рынка твердое. Никопольская гирка 29 ш., каховская 27 ш. 6 п. кукуруза 20 ш. 6 п. Ячмень отъ 15 ш. 9 п. до 16 ш.

Антверпенъ. Тенденція слабая. Ячмень 10⅞ фр.

Амстердамъ. Настроеніе рынка и цѣны безъ перемѣны.

Роттердамъ. Ячмень 103 гульдена.

Мангеймъ. Ячмень 87½ мар.

Гамбургъ. Ячмень 87½ мар.

Метеорологическая телеграмма.

Телеграмма главной физической обсерваторіи, полученная метеорологической обсерваторіей Императорскаго Новороссійскаго университета.

Общее состояніе погоды въ Европѣ.

Петербургъ, 29-го мая.

Константинополь: барометръ 762,5 вѣтеръ S тихій, ясно, температура +18,4° R., влажность воздуха 67%.

Трієстъ: барометръ 763,1, штиль, облачно, температура +16,1° R., влажность воздуха 70%. Максимумы: 768 въ Москвѣ и 770 въ Христіанзундѣ. Минимумъ 759 въ Кишиневѣ. Облачно или пасмурно на юго-западѣ и сѣверо-востокѣ; ясно и сухо въ остальной Россіи; дожди на юго-западѣ. Температура выше нормы въ сѣверной, а ниже въ южной половинѣ Россіи.

Ожидаемая въ ближайшемъ будущемъ погода.

Ожидаются дожди на сѣверо-востокѣ, отчасти на востокѣ, довольно ясно на сѣверо-западѣ, въ центрѣ и на юго-востокѣ, а повышеніе температуры на Уралѣ.

Общее состояніе погоды на Югѣ-Россіи

Телегр. Р. О Ц и Т.

29-го мая.

Одесса.	759,6	SSO	Легкій	Дождь +14,4
Севаст.	763,4	S	Тихій	Ма об. +14,0
Керчь.	761,8	N	Малов.	Облач. +13,8
Никол.	761,1	SO	Малов.	Облач. +13,4
Новорс.				
Сочи.				
Поти.				
Харьк.	760,3	OSO	Легкій	Облач. +11,8
Елисав.	762,1	O	Малов.	Облач. +12,0
Таганр.	757,4	S	Тихій	Дождь +13,8
Ростов.	759,2		Штиль	Малоб. +15,3
Тархан.	759,9	S	Свѣжій	Ясно +12,9
Баткъ.	762,8	SW	Малов.	Облач. +15,3
Рост./Д.	757,3	SO	Малов.	Дождь +13,3

Вчера въ 7 ч. у. температура колебалась между + 11,8 R. въ Харьковѣ и + 15,8 R. въ Керчи. Въ Одессѣ небольшой дождь; въ Керчи гроза; въ Николаевѣ вчера утромъ, а въ Елисаветградѣ вечеромъ дождь; въ Ростовѣ дождь и гроза.

Больныхъ азіятской холерою въ предѣлахъ одесскаго градоначальства нѣтъ. («Вѣд. Одес. Град.»).

Политическое обозрѣніе.

«Не было-бы счастья, да несчастье помогло». Кто могъ подумать, что военныя требованія Вильгельма II скорѣе, чѣмъ всякія проповѣди и конгрессы мира, склонятъ общественное мнѣніе къ мысли о разоруженіи? А между тѣмъ, это почти такъ! Въ математикѣ нерѣдко пользуются способомъ приведенія къ абсурду. Нѣчто въ этомъ родѣ продѣлалъ теперь Вильгельмъ II, требуя отъ каждой сессіи новаго увеличенія военныхъ расходовъ и доказавъ воочію, что, двигаясь безконечно по этой прямой, можно заѣхать въ такой глухой переулокъ, откуда не будетъ никакого выхода.

Уже и теперь оппозиціонная печать указываетъ на то, что, благодаря однимъ только вооруженіямъ, долгъ Германіи возросъ неимовѣрно за послѣднее пятилѣтіе и къ концу настоящаго года дойдетъ до 2 милліардовъ марокъ. Долгъ этотъ былъ-бы еще значительно больше, если-бы Германія не имѣла въ своемъ распоряженіи 5 французскихъ милліардовъ, благодаря которымъ ей удалось произвести нѣкоторыя военныя реформы безъ обремененія плательщиковъ новыми налогами.

Стоило Пруссіи въ теченіе нѣсколькихъ лѣтъ обращаться непосредственно къ карману своихъ вѣрноподданныхъ, какъ тѣ уже готовы отдать всю свою военную славу за чечевичную похлебку. Раздраженіе доходитъ до того, что въ Шлезвигѣ съ одной стороны, и въ Баваріи съ другой, начали раздаваться голоса: «Не надо намъ такого дорого стоящаго союза съ Пруссіею». Лозунгомъ баварскаго населенія въ настоящей выборной агитаціи служитъ фраза: «ni un sou, ni un homme», а одинъ ораторъ вызвалъ даже крики восторга своимъ заявленіемъ о томъ, что Баварія не имѣла-бы никакихъ враговъ, если-бы въ ней не видѣли союзницы Пруссіи.

Отвергая военный законопроэктъ, депутаты поступили вполнѣ разсчетливо; для нихъ было несравненно менѣе опасно лишиться депутатскихъ полномочій, чѣмъ погубить престижъ своей партіи въ глазахъ народа. Даже «желѣзный» Бисмаркъ, хотя отчасти изъ духа оппозиціи, тѣмъ не менѣе, совѣтуетъ не рисковать вторичнымъ распущеніемъ парламента. «Это было бы, говоритъ его органъ «amh Nachr» слишкомъ рѣзкимъ нарушеніемъ духа конституціи, и можно предвидѣть, что народъ выразилъ-бы энергичный протестъ противъ такого третированія его заявленій».

Но Вильгельмъ II, старающійся руководиться только своимъ мнѣніемъ или, въ крайнемъ случаѣ, мнѣніемъ ему равныхъ, получилъ въ послѣднее время гораздо болѣе чувствительное предостереженіе. Мы говоримъ о тронной рѣчи австрійскаго императора и рѣчи передъ делегаціями его министра, графа Кальнокаи, составляющихъ теперь предметъ благожелательныхъ комментарій всей европейской печати.

Вмѣсто обычнаго повышенія голоса на словахъ «тройственный союзъ», императоръ Францъ-Іосифъ въ своей послѣдней рѣчи еле понятно говорилъ объ этомъ щекотливомъ вопросѣ, а въ разговорѣ съ однимъ депутатомъ даже замѣтилъ со вздохомъ приблизительно слѣдующее: «Да, пренепріятная вещь—этотъ вооруженный миръ, и мы можемъ утѣшаться только тѣмъ, что наши сосѣди еще больше терпятъ отъ него, чѣмъ мы». Что касается его министра, то онъ, говоря, какъ и полагается министру двуединой имперіи, дуалистическимъ языкомъ, постарался сначала увѣрить, что тройственный союзъ, по обыкновенію, становится съ каждымъ годомъ все прочнѣе и прочнѣе, а затѣмъ, отмѣчая совершающійся въ политикѣ Австріи поворотъ, обусловленный непомѣрнымъ ростомъ военныхъ расходовъ, заявилъ: «Нахожу возможнымъ увѣрить, что какъ у Императора Александра III, такъ и у Его правительства по отношенію къ нашей монархіи господствуютъ лишь благопріятныя намѣренія, и можетъ быть лишь страдно, если наши отношенія въ Россіи, бывшія и прежде хорошими, станутъ еще лучше. *Впредь это будетъ однимъ изъ важнѣйшихъ мотивовъ, дабы владѣющее Европой военное напряженіе прекратилось. Напряженіе оборонительныхъ силъ во всѣхъ государствахъ пришло къ концу...*

Германская оффиціальная пресса, стараясь не дѣлать вида, что этотъ неожиданный пассажъ ее сильно задѣлъ, тѣмъ не менѣе, инсинуируетъ, что если ужъ на то пошло, то и Германія ничто не мѣшаетъ жить въ полномъ ладу съ Россіею; вѣдь, между нею и Россіею никакихъ такихъ балканскихъ вопросовъ не существуетъ, а Италія, продолжаютъ

„Одесскія Новости"
самая большая и самая распространенная на Югѣ Россіи ежедневная
политическая, литературная, научная, общественная и коммерческая газета
ПОДПИСНАЯ ЦѢНА:
На 1 мѣсяцъ съ дост. и перес. 1 р. — к.
» 3 » » » » 2 » 75 »
» 6 » » » » 5 » — »
На годъ » » » » 8 » — »
За границу доплачивается къ подписной цѣнѣ 60 коп. въ мѣсяцъ. За перемѣну адреса уплачивается 20 коп. Для подводъ подписчиковъ допускается разсрочка во вносѣ подписной платы
ПОДПИСКА ПРИНИМАЕТСЯ
ВЪ ОДЕССѢ, въ Главной Конторѣ: Ланжероновская ул. (Пале-Роялъ), собственный домъ
ОТДѢЛЕНІЯ КОНТОРЫ въ другихъ городахъ: Аккерманѣ, Александровскѣ, Елисаветградѣ, Балтѣ, Батумѣ, Бендерахъ, Бердичевѣ, Бердянскѣ, Березовкѣ, Бершадѣ, Богополѣ, Болградѣ, Бобруйскѣ, Винницѣ, Вознесенскѣ, Верхнеднѣпровскѣ, Гомелѣ, Гаичскѣ, Гайсинѣ, Дунаевцахъ, Евпаторіи, Екатеринославѣ, Елисаветградѣ, Житомірѣ, Измаилѣ, Кіевѣ, Кременчугѣ, Керчи, Кіевѣ, Каховкѣ, Каменцѣ-Подольскомъ, Казатинѣ, Нежинѣ, Кишиневѣ, Кременчугѣ, Липовцѣ, Луцкѣ, Маріуполѣ, Мелитополѣ, Могилевѣ-Подольскомъ, Новомиргородѣ, Новогеоргіевскѣ, Николаевѣ, Никополѣ, Нѣжинѣ, Орѣшкѣ, Полтавѣ, Проскуровѣ, Ромнахъ, Ростовѣ-на-Дону, Ромнахъ, Севастополѣ, Смѣлѣ, Симферополѣ, Сорокахъ, Тирасполѣ, Гальномъ, Тульчинѣ, Уманѣ, Харьковѣ, Хотинѣ, Херсонѣ, Шпола, Ялтѣ Ѳеодосіи.
КЪ СВѢДѢНІЮ ОБЪЯВИТЕЛЕЙ. Газета „Одесскія Новости" расходится до 12.000 экземпляровъ.

Главная контора „Одесскихъ Новостей"

доводитъ до свѣдѣнія гг. подписчиковъ, что газета доставляется на дачи въ районѣ Большого, Средняго и Малаго Фонтановъ и Бельою съ доплатою къ городской подписной цѣнѣ по 20 к. въ мѣсяцъ.

ВЪ МАГАЗИНѢ
Брат. М. и П. САМСОНОВЫХЪ
уголъ Преображенской ул. и Соборной площ., д. Папудовой.
Получены въ большомъ выборѣ для ЛѢТНЯГО сезона новомодныя шерстяныя и шелковыя матеріи.
А также получены въ громадномъ выборѣ высшаго качества новѣйшихъ рисунковъ: Муслинъ-де-лены, Сатены, Батисты, Органди, Ситцы и Зефиры.
Полотняное отдѣленіе снабжено новымъ полученіемъ полотенъ и столоваго бѣлья.
Громадный ассортиментъ Мебельныхъ матерій, Бархатныхъ ковровъ, Скатертей бархатныхъ, Драпри и Занавѣсей.
Большой выборъ суконныхъ товаровъ для мужскихъ и дамскихъ костюмовъ.
Цѣны на всѣ товары назначены весьма недорогія.

АБОНЕМЕНТЪ НОТЪ
при музыкальномъ магазинѣ І. ЗАВАДСКАГО Одесса, уголъ Дерибасовской и Гаванной, № 10, постоянно пополняется выходящими новостями. 11066—К—1

ТАБАЧНАЯ ФАБРИКА А. М. ПОПОВА
ВЪ ОДЕССѢ.
Настоящимъ наслѣдники фирмы «А. М. Поповъ» имѣютъ честь извѣстить почтеннѣйшую публику, что они отправили свои издѣлія НА ВСЕМІРНУЮ АМЕРИКАНСКУЮ ВЫСТАВКУ ВЪ ЧИКАГО, а потому считаютъ долгомъ познакомить гг. потребителей фабрикантовъ этой фирмы съ папиросами, высланными къ жюри выставки. Въ виду этого, фирма рѣшила выпустить въ продажу въ мѣстныхъ магаз. того-же сорта папиросы подъ названіемъ
„АМЕРИКАНСКАЯ ВЫСТАВКА ВЪ ЧИКАГО ВЪ 1893 Г."
ЦѢНОЮ ЗА 100 ШТ. 60 К.
Фирма, имѣя намѣреніе завести на тамошнемъ рынкѣ торговыя сношенія, считаетъ необходимымъ дать нѣкоторыя разъясненія о направленіи своей дѣятельности. Направленіе дѣятельности фирмы заключается въ стремленіи удовлетворять разнообразные вкусы потребителей табаку и папиросъ. Издѣлія фирмы говорятъ сами за себя. Фирма со времени ея основанія получила извѣстность благодаря только тому, что она обращала особенное и усердное вниманіе на приготовленіе и выпускъ издѣлій ея изъ самаго высокаго достоинства турецкаго табаку.
Фабрика принимаетъ всегда всѣ зависящія отъ нея мѣры, чтобы поступающія въ продажу издѣлія ея отличались пріятнымъ вкусомъ и тонкимъ ароматомъ и потребители имѣли возможность пользоваться прекраснымъ табакомъ и превосходными папиросами.
Доказательствомъ тому служитъ тотъ фактъ, что многія высокопоставленныя лица выписываютъ всегда издѣлія фирмы. Кромѣ того, фирма получаетъ лестные отзывы за свои фабрикаты отъ своихъ заграничныхъ покупателей. Вообще издѣлія фирмы съ успѣхомъ могутъ конкуррировать съ издѣліями всѣхъ фабрикъ Россіи.
ГЛАВНЫЙ МАГАЗИНЪ на Дерибасовской ул., въ д. Вагнера.

Марсельская черепица
съ берега выгодно продается. Обращаться въ торговый домъ
«Князь Юрій Гагаринъ и Комп.»
Одесса, Сабанѣевъ мостъ, № 1. Телефонъ № 662. 5610-3-1

За квартиру смотр. 4 стр. 5206—Г—1

Безплатный пріемъ дѣтей
по зубнымъ болѣзнямъ, по понедѣльникамъ, средамъ и пятницамъ отъ 9 до 12 ч. утра Уголъ Преображенской и Греческой ул. д., Мими, противъ Собора. 6594 Г—59
Зубной врачъ М. ФУРМАНСКІЙ.

ДОКТОРЪ
Э. Н. ПРЕЙСМАНЪ
Принимаетъ спеціально по венерическимъ и кожнымъ болѣзнямъ
отъ 9—12 ч. утра и отъ 5—7 веч. Дерибасовская ул., д. Жульена № 19. 8942—Г—16

507 десятинъ
ЗЕМЛИ отдается въ аренду отъ 3-хъ до 5-ти лѣтъ въ Херсон. Губ. Тираспольскаго уѣзд. близь желѣзнодорожной пустан. Ивановка. Подробности по нѣмъ уз. въ Одессѣ уголъ Новорыбной и Екатерининской д. Амвросіо у Ивана А. Дубинина. 4962—1—Г

А. Я. Ротенштернъ
массажистка
Anne Rotenstern
Masseuse des hôpitaux de Paris.
Пушкинская ул. (уг. Полицейской) домъ № 18, кв. № 55.

ОКОНЧИВШІЙ
Од. Комм. Училище, опытный репетиторъ, владѣющій (теор. и практ.) франц. и итальянск. яз. репетируетъ за скромное вознагражденіе. Рекомендаціи начальства. Адресъ уголъ Головковской и Дальницкой д. Крейзбергов С. Левъ. № 5214—Г—1

КАЛЛИГРАФЪ
С. КРУКЪ
Исправляетъ самый дурной почеркъ не только на КРАСИВЫЙ, но и въ СКОРЫЙ шрифтъ въ 8 уроковъ, успѣхъ гарантируется. ИНОГОРОДНІМЪ преподаю заочно посредств. переписки. Услов. и п

эти органы, тѣмъ паче будетъ рада развиваться съ навязанными ей ходулями великой державы и приняться за залѣчиваніе своихъ внутреннихъ ранъ.

Въ Италіи, дѣйствительно, протестъ противъ возрастающаго бремени налоговъ становится все громче. На-дняхъ еще во время празднованія битвы при Палестро, нѣкоторые органы говорили, что этотъ праздникъ долженъ напомнить итальянцамъ о полной возможности дружбы между ними и французами, а изданная бывшимъ министромъ Боначи брошюра, въ которой онъ указываетъ, что съ удовлетвореніемъ требованій Вильгельма, Европѣ грозитъ опасность превратиться въ вооруженный лагерь, была привѣтствована всею итальянскою печатью.

Несомнѣнно, что, не смотря на всю важность заявленій Кальноки, рѣчь о разоруженіи еще далеко впереди; но, видъ, и теорія вооруженнаго мира не сразу завоевала себѣ права гражданства: важенъ этотъ поворотъ въ общественномъ мнѣніи, въ особенности, когда онъ выраженъ такими лицами, какъ Кальноки, знающими, что ихъ слова обратятъ на себя серьезное вниманіе и не останутся безъ послѣдствій.

Такимъ образомъ, Вильгельмъ II, которому не удалось облагодѣтельствовать человѣчество своими благими начинаніями, легко можетъ оказаться благодѣтелемъ помимо своей собственной воли. По крайней мѣрѣ, австрійская шовинистская печать, не уступавшая въ задорѣ прусской, очень радостно привѣтствуетъ слова Кальноки и называетъ ихъ отраднымъ явленіемъ. А безъ союзниковъ воинственность германскаго императора грозитъ гораздо меньше миру Европы, которой, можетъ быть, удастся, наконецъ, передохнуть свободно и стряхнуть съ себя душившій ее кошмаръ.

О кражѣ изъ ризницы Чудова монастыря.

Кража была обнаружена утромъ 18 мая монастырскимъ ризничимъ, который нашелъ дверь въ ризницу отпертою и увидѣлъ лѣстницу, приставленную къ слуховому окну, выходящему на чердакъ. Ризница помѣщается въ зданіи, выходящемъ на Царскую площадь, во второмъ этажѣ надъ Благовѣщенскимъ придѣломъ собора. Она представляетъ изъ себя довольно большую со сводами комнату, по стѣнамъ которой разставлены шкапы съ разными церковными сокровищами. Изъ храма имѣется входъ въ ризницу чрезъ особую дверь, въ иконостасѣ; за этою дверью идетъ узкая лѣстница, которая приводитъ въ ризницу. Ходятъ крайне разнообразные слухи о томъ, какъ злоумышленники проникли въ ризницу. Дверь ведущая въ ризницу взломана. Въ ризницѣ найдены орудія преступленія, большой ломъ и другія вещи.

Въ ризницѣ, по словамъ «М. В.», хранились и монастырскія деньги въ желѣзномъ шкафу; попытка взломать послѣдній была, но не удалось осуществить ее. Денежныя-же суммы попечительства о бѣдныхъ духовнаго званія и братства св. Николая были похищены изъ деревяннаго сундука обитаго жестью. Сундукъ былъ взломанъ. Большинство денегъ заключалось въ процентныхъ бумагъ; кредитными билетами было немного, около 4000. Собственно суммъ принадлежащихъ попечительству о бѣдныхъ духовнаго званія и похищенныхъ было 1,114,000 р.; братства-же св. Николая 63,000.

Профессоръ Ю. К. Траппъ.

Заслуженный профессоръ фармаціи въ военно-медицинской академіи, академикъ, тайный совѣтникъ Юлій Карловичъ Траппъ, непремѣнный членъ военно-медицинскаго ученаго комитета и медицинскаго совѣта министерства внутреннихъ дѣлъ—одинъ изъ самыхъ выдающихся русскихъ дѣятелей. Нѣтъ ни одного врача и аптекаря въ Россіи, которому не было-бы извѣстно имя Юлія Карловича. Почти

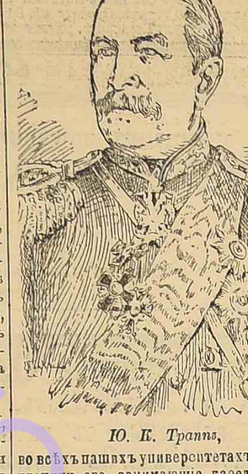

Ю. К. Траппъ,

во всѣхъ нашихъ университетахъ имѣются ученики его, занимающіе каѳедры. Цѣлыя поколѣнія врачей и фармацевтовъ воспитывались подъ его руководствомъ: безъ преувеличенія можно сказать, что большая часть русскихъ врачей и аптекарей по фармаціи обязаны Юлію Карловичу своими свѣдѣніями. Онъ былъ однимъ изъ первыхъ профессоровъ, внесшихъ живое слово въ преподаваніе этой науки, его лекціи всегда отличались практическими приложеніями; трудныя для памяти научныя подробности по химіи и фармаціи передавались имъ всегда въ интересной и въ доступной пониманію формѣ; онѣ тѣмъ легче усвоивались слушателями, что всегда сопровождались демонстраціей препаратовъ и наглядными химическими опытами. Онъ и самъ былъ всецѣло преданъ наукѣ, и умѣлъ прививать любовь къ химіи и фармаціи, — наукѣ, требующей, какъ извѣстно, усидчиваго труда и почти безотлучнаго пребыванія въ лабораторіи. Его «фармакогнозія» выдержала болѣе 10 изданій и составляетъ не только лучшее руководство для студентовъ, но и настольную книгу для врачей и фармацевтовъ; она пользуется такимъ-же значеніемъ и распространеніемъ, какъ и сочиненіе Гагера въ смыслѣ ученой справочной книги. Вотъ почему авторитетъ Юлія Карловича великъ не только въ Россіи, но и заграницей; за свои ученые труды Ю. К., сверхъ вышеупомянутыхъ званій избранъ въ члены многихъ ученыхъ обществъ.

На пятидесятилѣтній юбилей Ю. К. собрались его многочисленные сослуживцы, друзья, ученики, представители сословія фармацевтовъ и почитатели, всего до 150 человѣкъ. Юбиляру поднесены были многочисленные адресы и альбомы отъ разныхъ медицинскихъ учрежденій и фармацевтическихъ обществъ и читались письма и телеграммы, присланныя какъ съ разныхъ мѣстъ Россіи, такъ и изъ-за границы. Одни чествовали паиболѣе ученаго и заслуженнаго государственнаго человѣка, другіе—увлекательнаго въ своихъ лекціяхъ учителя, сердечнаго человѣка, горячаго защитника сословія. Обѣдъ въ честь юбиляра отличался рѣдкимъ оживленіемъ. Проф. Апрень, наполнивъ серебряный бокалъ, поднесенный юбиляру отъ гражданъ гор. Маріамполя, въ которомъ родился Ю. К., и передалъ его юбиляру и произнесъ прочувствованную рѣчь.

Всѣ эти оваціи, яснѣе словъ, указываютъ на ту рѣдкую любовь и уваженіе, которыя Ю. К. внушилъ всѣмъ, съ кѣмъ приходилось ему сталкиваться по службѣ и въ жизни. Дай Богъ, чтобы престарѣлый, но замѣчательно бодрый духомъ и тѣломъ, юбиляръ могъ еще долго и также бодро и весело вспоминать о прожитыхъ имъ дняхъ.

Фельетонъ „Одес. Нов."

30-го мая 1893 года.

Дѣла—дѣлишки.

ДѢДУШКА БѢЛИНСКІЙ.

Ура! Vivat! Gaudeamus igitur! Dansons, buvons! и я ужь не знаю что! Не знаю, что воскликнуть на радостяхъ. И какъ тутъ не радоваться? Влетаетъ одинъ, влетаетъ другой, третій, пятый, десятый... И все это сіяетъ, ликуетъ... Выдержали! Выдержалъ!.. Милыя дѣти! Дѣти не въ дѣтскомъ смыслѣ, не въ смыслѣ ребятишекъ, а... а... ну вотъ въ такомъ смыслѣ, въ какомъ васъ Тургеневъ назвалъ «Дѣтьми». Помните—«Отцы и дѣти». Милыя дѣти, гг. студенты снимите шляпы и вознесите небу молитвы объ успокоеніи раба Божьяго Виссаріона. На этихъ дняхъ (26 мая) истекло 45 лѣтъ со смерти великаго дѣдушки. Кстати, вы только что, вотъ сейчасъ выдержали экзаменъ,—въ университетѣ уже на всѣхъ факультетахъ экзамены окончились—и вотъ позвольте спросить: что вы намѣрены сегодня дѣлать? Давайте, вспомнимъ великаго дѣдушку! Это такое отрадное воспоминаніе! Право, я не знаю ничего лучшаго, какъ вотъ въ такую минуту поговорить о томъ человѣкѣ, которому мы всѣ такъ много обязаны, который вотъ такъ-же, какъ и мы, слушалъ лекціи, держалъ экзаменъ, переживалъ такіе-же минуты... такіе-же, какъ и вы, мои знакомцы—студенты,—у меня есть ихъ довольно и преимущественно бѣдняки. Вотъ послушайте:

«Безденежье и нужда одолѣвали Бѣлинскаго-студента. Съ большимъ трудомъ и всяческими мытарствами опредѣлился онъ въ университетъ. Денегъ привезъ онъ съ собою мало, и тѣ скоро вышли. Плохо. Надо нанимать квартиру, ѣсть, пить, одѣться, а въ карманѣ ни гроша. Онъ шлетъ письмо къ роднымъ, взывая о помощи, но тщетно... Семья сама еле перебивается. Бѣлинскій умоляетъ отца: «Бога ради, пишетъ онъ, я надѣюсь, что вы не смотря на мои ошибки, все еще мнѣ отецъ и не допустите сына своего умереть съ голода»... («Рус. Старина» 1876 г.).

Вотъ видите, какъ схоже, господа! У скольких изъ нашей учащейся молодежи вотъ такая-же печальная доля! У скольких рубля нѣтъ за душой! И какія трагическія исторіи бываютъ съ этими рублями! Вотъ одна изъ этихъ печальныхъ исторій:

«Вы съ маменькою, съ своею г-жею Горяй и съ 4 руб. взяли меня (пишетъ Бѣлинскій своему брату) въ величайшія хлопоты и неудовольствія. Идти мнѣ никакъ не хотѣлось, потому что для этого мнѣ нужно было со всего зіра сбирать одежду; но нужда въ деньгахъ заставила меня рѣшиться на это. И такъ, я взялъ у г. Ишутина панталоны и жилетъ, а у Дмитрія Петровича фракъ и проч., да еще калошы, а у Алексѣя Петровича шинель и картузъ. Это было на второй день праздника Р. Х.; день былъ морозный, холодный до крайности. Я хотѣлъ занять денегъ на извозчика, потому что идти мнѣ нужно было по крайней мѣрѣ версты три. Къ счастію, что ни у кого не было ихъ, и мнѣ никто не далъ. Являюсь въ Горяй, и хотя чужое платье было и не совсѣмъ по мнѣ, однакоже, я не уронилъ себя. Сынъ ея разцѣловался со мною, какъ со старинушкинымъ знакомцемъ, и повелъ меня въ гостиную къ своей матери, которая сначала меня не узнала. Я говорилъ съ нею о томъ, и о семъ, а объ деньгахъ не рѣшился упомянуть, потому что ждалъ, что-бъ она сама мнѣ ихъ вручила. Наконецъ, я увидѣлъ, что уже пора убираться во свояси, вручилъ ей письма, простился и ушелъ. Она оставляла меня обѣдать, но я не остался, потому что мнѣ нужны были деньги, а не обѣдъ ея. Выйдя, позабылъ калоши. На другой день я шлю записку къ ея сыну, въ которой прошу его напомнить своей маменькѣ о моихъ деньгахъ, и чтобъ онъ велѣлъ отдать калоши, и записку сію послалъ съ сапожникомъ, который стоитъ на квартирѣ у Алексѣя Петровича. Какой же отвѣтъ получилъ? Сына ея не была дома, и потому записку прочла она сама и сказала, что цѣлковый она возвратила моей маленькѣ, и что ослабъ деньги были у ней, то она и безъ записки сама отдала-бы мнѣ. Потомъ стали искать калошъ, но о нѣ слыхи и слѣдъ пропалъ. Не прикажете-ли теперь еще сходить къ г-жѣ Горяй за цѣлковымъ?»

Такъ бѣдствовалъ величайшій геній земли русской! И сколько молодыхъ людей, можетъ быть, съ такими-же дарованіями, какъ Бѣлинскій, затирается и въ наше время матеріальными обстоятельствами. Затирается! Я сказалъ: затирается? Г. редакторъ вычеркните этого слово! Развѣ истинное дарованіе можетъ затереться подъ вліяніемъ или давленіемъ чего-бы то на было! Конечно, можетъ, скажете вы. Пожалуй и я скажу это. Но не таковъ былъ великій дѣдушка. Это была такая всепобѣждающая энергія, такой живой родникъ страсти, страстности.. Ахъ, какое это великое качество въ человѣкѣ страстность! Конечно, страстность страстности рознь. Можетъ быть и безтолковая, безсмысленная страстность. Можно напр. по цѣлымъ днямъ съ необыкновенною страстностью палить изъ пушекъ по воробьямъ, или колесить на велосипедѣ, или быть дуракомъ-попкой, съ усердіемъ, достойнымъ лучшаго примѣненія неумолкаемо говорить. Нужно ли говорить, что страстность Бѣлинскаго вызывалась мотивами высшаго порядка. Меня очень облегчаетъ сейчасъ нѣкто г. В. Якушкинъ, собравшій въ «Рус. В.» рядъ фактовъ изъ жизни Бѣлинскаго, характеризующихъ его страстность. Онъ передаетъ напр., со словъ Анненкова, что по дѣйствію воображенія и представительной способности, развитыхъ у Бѣлинскаго неимовѣрно, онъ переносилъ ненависть, напр. на лица, уже отошедшія въ область исторіи, на давно-минувшія событія, почему-либо возмущавшія его. У него было множество враговъ и предметовъ злобы, не только въ современномъ мірѣ, но и въ царствѣ тѣней, о которыхъ онъ равнодушно говорить не могъ. Да, его страстная природа не знала объективныхъ, индифферентныхъ отношеній даже къ историческимъ дѣятелямъ или важнымъ фактамъ исторіи. Бѣлинскій превращался какъ будто въ современника различныхъ эпохъ, на которыя натыкался въ чтеніи, выбиралъ сторону, которую слѣдовало защищать, и боролся съ противной стороной, уже давно замолкшей,—такъ, какъ будто она сейчасъ нарушила его нравственный покой и убѣжденія. Нѣчто подобное, въ обратномъ смыслѣ, происходило и съ предметами его симпатій, которые онъ отыскивалъ въ разныхъ вѣкахъ и у разныхъ народовъ: онъ влюблялся въ героевъ своей мысли, вскакивалъ съ мѣста при одномъ ихъ имени и нерѣдко защищалъ ихъ отъ современной критики до послѣдней возможности... Онъ боролся такъ-же страстно съ тѣнями прошлаго, какъ и съ людьми и событіями настоящаго».

Какая страстная натура, кипучая, полная отзывчивости, огня, страсти! не даромъ-же и Некрасовъ сказалъ о немъ: «кипѣлъ, горѣлъ!» Онъ вносилъ такую-же страстность и въ свое чтеніе.

«Къ книгѣ, къ статьѣ, къ любимому ученію и мнѣнію, начиная отъ самыхъ добросовѣстныхъ трактатовъ, захватывающихъ глубочайшіе интересы общества и человѣчества, и кончая самыми ничтожными произведеніями русской словесности,—Бѣлинскій, говоритъ Анненковъ, всегда относился болѣе, чѣмъ серьезно, относился страстно, допытываясь психическихъ причинъ ихъ появленія, создавая имъ генеалогію, разбирая одну по одной черты ихъ нравственной физіономіи. Поводовъ для восторговъ и вспышекъ гнѣва находилось тутъ множество. Сколько разъ случалось намъ заставать его—послѣ оконченной книги, статьи, главы—раскаживающимъ вдоль трехъ своихъ комнатъ со всѣми признаками необычайнаго волненія. Онъ тотчасъ-же принимался передавать свои впечатлѣнія отъ чтенія въ горячей, ничемъ не стѣсненной импровизаціи».

Нужно-ли прибавлять, что и разговоръ его былъ всегда исполненъ страстности. Головачева-Панаева разсказываетъ напр. о случаѣ, когда Бѣлинскій у нихъ въ домѣ, къ смущенію всѣхъ собесѣдниковъ, отдѣлалъ (?) какого-то крѣпостника помѣщика. Разъ при Анненковѣ кто-то разсказалъ Бѣлинскому о звѣрствахъ египетскаго паши Мегеметъ-Али. Кровь бросилась въ голову Бѣлинскому; онъ подошелъ къ разсказчику и произнесъ жалобнымъ голосомъ: «зачѣмъ вы разсказали это: мнѣ придется не спать ночь». Подобныхъ разсказовъ о Бѣлинскомъ передано намъ не мало.

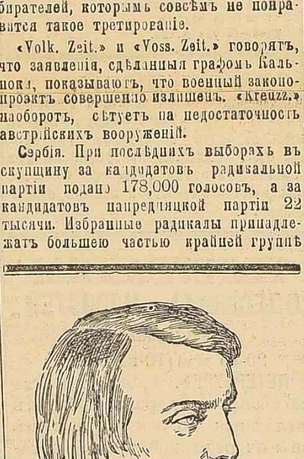

В. Г. Бѣлинскій.

И эта убѣжденная горячность отличала всю дѣятельность Бѣлинскаго. Въ одномъ изъ писемъ, обличая различные свои недостатки, Бѣлинскій говоритъ: «но какъ скоро дѣло касается до моихъ задушевныхъ убѣжденій, я тотчасъ забываю себя, выхожу изъ себя, и тутъ давай мнѣ каѳедру и толпу народа: я ощущу въ себѣ присутствіе Божіе, мое маленькое я исчезнетъ, и слова, полныя жара и силы, рѣкою польются съ языка моего...» Такъ и относился Бѣлинскій къ своей литературной работѣ, видѣлъ въ ней свое призваніе, горячо желалъ послужить общественному благу; онъ вносилъ въ свое литературное ремесло твердость воли, безупречную неподкупность. Когда удручаемый полною невозможностью найдти въ Москвѣ литературную работу, тѣснимый крайнею нуждою, Бѣлинскій въ 1837 г. велъ переговоры съ Краевскимъ объ участіи въ его изданіи, о переѣздѣ въ Петербургъ, онъ писалъ ему: «Богъ наказалъ меня самою задорною охотою высказывать свои мнѣнія о литературныхъ явленіяхъ и вопросахъ, да и внѣшнія мои обстоятельства очень плохи во всѣхъ отношеніяхъ... но по моему мнѣнію не только лучше молчать и нуждаться, но даже и сгнить со свѣту, нежели говорить не то, что думаешь, и спекулировать на свое убѣжденіе».

Господа журналисты, господа современные журналисты, критики, публицисты, фельетонисты и какъ вы еще тамъ называетесь? Внимайте! Внимайте и... закройте ваше лицо ну хоть тѣми всевыносящими листами бумаги, на которой вы вытанцовываете разные танцы.

Несчастный дѣдушка! Просто вчужѣ и вдали больно читать эти вотъ слѣд. строки.

Не находя журнала по душѣ, солидарнаго по направленію, но страшно нуждаясь въ копѣйкѣ (подлая копѣйка!), онъ выражаетъ готовность работать даже въ *несимпатичномъ* ему изданіяхъ (о, какъ я понимаю, какъ я сочувствую несчастному дѣдушкѣ!) Такъ онъ напр. пишетъ Ив. Панаеву:

«кромѣ Краевскаго поговорите и съ другими, сами отъ себя или черезъ кого-нибудь: я продаю себя всѣмъ и каждому отъ Сенковскаго до (тьфу ты гадость какая!) Булгарина,—кто больше дастъ, не стѣсняя притомъ моего образа мыслей, выраженія, словомъ моей *литературной совѣсти*, которая для меня такъ дорога, что во всемъ Петербургѣ нѣтъ и приблизительной суммы, для ея купли. Если дѣло дойдетъ до того, что мнѣ скажутъ: независимость и самобытность убѣжденія или голодная смерть — у меня достанетъ силы скорѣе издохнуть какъ собакѣ, нежели живому отдаться на дозорное съѣденіе псамъ... Что дѣлать—я такъ создалъ...»

Господа журналисты! Внимайте! Внимайте!

И вообще, какъ это видно изъ писемъ, напечатанныхъ въ только что вышедшемъ отчетѣ публичной библіотеки за 1889 г., Бѣлинскій во всѣхъ своихъ переговорахъ выставляетъ впередъ «главное»—условіе полной свободы и самостоятельности мнѣній, а матеріальныя условія, не смотря на всю свою нужду, предоставляетъ обыкновенно опредѣленію редактора.

„Какой наивный, какой дурачекъ!"—я увѣренъ, что эта мысль мелькнетъ у многихъ изъ нашей современной братьи, для которой... И выдумали-же фантазеры, какія-то тамъ убѣжденія, направленіе! То-ли дѣло 200—300 руб. въ мѣсяцъ за какіе-нибудь тары-бары-растобары-фельетонные товары! Вотъ это такъ! А то... чортъ знаетъ что! Самостоятельность! Независимость! Сапоги въ смятку! Съ пальцемъ девять, съ огурцомъ пятнадцать!

А этотъ наивный, послушайте, что онъ говоритъ:

«чорть возми этихъ... не надо мнѣ ихъ и денегъ, хоть озмь они меня золотомъ съ головы до ногъ».

Такъ вотъ каковъ былъ нашъ... но, называя его нашъ, я, можетъ быть, ряжусь въ павлиньи перья? Спѣшу поправиться: вашъ, милая, милѣйшая молодежь, дѣдушка! Такъ вотъ невольно и срывается съ устъ благоговѣйныя слова поэта:

Становясь передъ нимъ на колѣни,
Украшай его кудри вѣнкомъ!

И я представляю себѣ эту картину, этотъ величайшій праздникъ русской мысли, долженствующій быть черезъ пять лѣтъ, въ день пятидесятилѣтія Бѣлинскаго, моментъ, когда сочиненія знаменитаго русскаго критика сдѣлаются общимъ достояніемъ массы публики, когда осуществится завѣтная мечта поэта... Помните:

Эхъ, эхъ! Придетъ-ли времячко,
Когда—приди желанное!..

Когда народъ «понесетъ съ базара не Милорда глупаго», а сочиненія Бѣлинскаго и Гоголя. Какой это будетъ праздникъ! Какая это будетъ трогательная картина! Внуки, украшающіе вѣнкомъ бюстъ великаго дѣдушки! Это долженъ быть апоѳеозъ въ родѣ тѣхъ, какіе устраиваетъ Парижъ своимъ добрымъ геніямъ. Я припоминаю одну такую, устроенную Виктору Гюго. Даже при чтеніи газетнаго описанія этого тріумфа трудно было сдержать слезы. Что передъ величіемъ, передъ красотою такихъ моментовъ хотя-бы и чудеса какой нибудь диковинной выставки!

Поставьте рядомъ этотъ «дворецъ промышленности» въ Чикаго, дивящій народы, дворецъ-монстръ изъ желѣза и стекла... Это самое большое зданіе въ мірѣ въ настоящемъ и прошломъ, говорятъ корреспонденты. Пусть! Конечно еще человѣческая техника не создавала такого страннаго, какъ-бы изъ кружевъ сотканнаго зданія исключительно изъ желѣза и стекла. Пусть! Величина его до того колоссальна, что людей въ другомъ концѣ не видно. Пусть! 200 гигантскихъ люстръ, развѣшанныхъ въ пять рядовъ, кажутся какъ-бы звѣздами на небѣ. Пусть! Люстры эти свѣтятъ съ силою 200.000 свѣчей, но вы находитесь какъ-бы въ полутьмѣ. Пусть! Пусть! И все таки, говорю я, поставьте рядомъ это «зрѣлище» и рисуемый мною въ воображеніи,—апоѳеозъ Бѣлинскаго, да такой, какъ это дѣлается у французовъ,—и въ первомъ случаѣ вы только ротъ разинете, а во второмъ... ахъ, я вамъ не умѣю и разсказать, что въ этомъ второмъ случаѣ можетъ произойти съ человѣкомъ! Да я при одномъ представленіи этого зрѣлища чувствую біеніе сердца! Обширная площадь, тысячныя толпы народа, «и старъ, и младъ», и дѣвы, и юноши, цвѣты, ковры, развѣвающіеся флаги изъ разноцвѣтныхъ бумагъ съ отписенными на нихъ названіями книгъ, журналовъ, газетъ, тушъ, маршъ.. ахъ, какой это долженъ быть маршъ! Маршъ—маршъ-маршъ! Его должны написать и Рубинштейнъ и Чайковскій вмѣстѣ... Но, я, кажется впадаю въ нѣсколько ирониный тонъ! Простите, читатели! Что подѣлаешь! Такъ ужь обфельетонился на этихъ фельетонахъ! Но фельетонъ—фельетономъ, да что мы—шуты, что-ли? А знаете-ли, господа, что этотъ шутъ иногда и плачетъ? Вы улыбаетесь! Плачущій фельетонистъ! А я вотъ, право, безъ слезъ не могу читать о тяжелой долѣ Бѣлинскаго, о перенесенныхъ имъ невзгодахъ... Какой дѣйствительно тернистый путь прошелъ онъ! Борьба—и уже не говорю о матеріальной нуждѣ—съ тьмою, съ врагами, съ цѣлымъ сонмомъ ихъ, — борьба постоянная, безпрерывная, энергическая и страстная—таковъ былъ удѣлъ великаго дѣдушки. И пусть этотъ удѣлъ будетъ завѣтомъ для его внуковъ и правнуковъ...

Господа внуки, именемъ этого дѣдушки, умоляю васъ, сохраняйте завѣты нашихъ великихъ учителей.. Вы знаете эти завѣты. Мнѣ не нужно повторять ихъ. А главный завѣтъ —завѣтъ примѣръ самаго великаго дѣдушки—не вступать въ компромиссы! Слышите: не вступать въ компромиссы! Это значитъ не уклоняться ни... а ни-ни! ни на волосъ отъ своихъ принциповъ, убѣжденій, не идти ни на какія сдѣлки съ разными житейскими соображеніями и разсужденіями въ родѣ знаменитаго щедринскаго: «съ одной стороны нельзя не признаться» и т. д. Вспоминайте въ минуты колебаній этого самаго великаго дѣдушку: какая прямота, честность, неподкупность, суровость! Вы скажете: хорошо было дѣдушкѣ, онъ былъ не одинъ, онъ былъ въ компаніи, онъ былъ окруженъ хорошими людьми... И дѣйствительно, какое это прекрасное дѣло: компанія, кружокъ, товарищество... Такъ, наприм., на Бѣлинскаго, — я говорю словами г. Якушкина — кружокъ Станкевича имѣлъ весьма важное вліяніе. Самъ Бѣлинскій вспоминаетъ объ этомъ кружкѣ въ такихъ выраженіяхъ: «я нигдѣ не встрѣчалъ людей съ такою ненасытною жаждою, съ такими огромными требованіями на жизнь, съ такою способностью самоотреченія».

ИНОСТРАННЫЯ НОВОСТИ.

Болгарія. Болгарская независимость снова выдвигается на страницахъ болгарской оффиціозной прессы и трактуется ею какъ рѣшенный вопросъ ближайшаго будущаго. Филипопольскій личный органъ Стамбулова «Малчекъ Вѣстникъ», между прочимъ, говоритъ:

«Для насъ, болгаръ, имѣетъ значеніе только то, что въ Болгаріи основывается царская династія, что очень важно въ томъ отношеніи, что положится конецъ великимъ интригамъ, заговорамъ, убійствамъ и пр., довольно часто повторявшимся въ продолженіе нѣсколькихъ лѣтъ политической жизни; теперь же мы можемъ спокойно жить и развиваться. Можетъ быть намъ скажутъ русскіе, что династія эта незаконная и не признанная, такъ какъ князь не признанъ и не утвержденъ великими державами, подписавшими Берлинскій трактатъ, но отвѣтить на это очень легко: для насъ, болгаръ, князь есть законный, потому что избранъ народомъ, согласно дѣйствующимъ въ странѣ законамъ, и для насъ мало имѣетъ значенія—признаютъ его другіе или нѣтъ. Но при всемъ томъ, еслибы это послѣднее и имѣло нѣкоторое значеніе, то уже не далеко то время, когда Болгарія будетъ поставлена въ одинаковое положеніе съ другими европейскими державами, не нуждаясь въ посторонномъ утвержденіи, и сама устроитъ свои внутренніе и внѣшніе дѣла такъ, какъ того потребуютъ народные интересы, не допуская ничьего посторонняго вмѣшательства. А время это приближается и скоро уже эта радостная вѣсть какъ молнія пронесется по всей Болгаріи».

Франція. Русскій крейсеръ «Генералъ-Адмиралъ» прибылъ въ Шербургъ.

На общемъ собраніи акціонеровъ Суэзскаго канала прочитанъ докладъ, которымъ удостовѣряется, что прибыль съ канала съ 41.728,513 франк. достигла слишкомъ 90 милліоновъ. Собраніе вновь избрало четырехъ членовъ администраціи, которымъ истекъ срокъ полномочій, и избрало шесть новыхъ: Бьейяра, Лешевалье, Вуазена, Бея, бывшаго посла Вашингтона, князя Дарамбера и Дебріера, на мѣсто вышедшихъ и скончавшихся членовъ.

Въ совѣтѣ министровъ Делькассъ сообщилъ телеграмму Ланесана, извѣщающаго, что сіамцы перешли на правый берегъ Меконга. Капитану Торэ возвращена свобода.

Германія. «Hamb. Nachr.», органъ князя Бисмарка, высказывается рѣшительно противъ вторичнаго распущенія парламента. Такой актъ шелъ бы, по словамъ газеты, совершенно въ разрѣзъ съ духомъ конституціи, нанесъ бы большой ущербъ авторитету союзныхъ правительствъ и оказался бы прямымъ посягательствомъ на народную волю, выраженную по зрѣломъ обсужденіи. Правительству, по мнѣнію газеты, необходимо пойти на компромиссы и отказаться отъ нарушеній конституціи, что привело бы въ скоромъ времени къ абсолютизму. Къ тому же вторичное распущеніе вызоветъ сильное недовольство среди избирателей, которымъ совсѣмъ не понравится такое третированіе.

«Volk. Zeit.» и «Voss. Zeit.» говорятъ, что заявленія, сдѣланныя графомъ Кальнокі, показываютъ, что военный законопроэктъ совершенно излишенъ. «Kreuzz.» наоборотъ, сѣтуетъ на недостаточность австрійскихъ вооруженій.

Сербія. При послѣднихъ выборахъ въ скупщину за кандидатовъ радикальной партіи подано 178,000 голосовъ, а за кандидатовъ напредняцкой партіи 22 тысячи. Избранные радикалы принадлежатъ большею частью крайней группѣ Пашича. Избраны всѣ радикальные члены кабинета, а военный министръ Франовичъ и министръ публичныхъ работъ Станковичъ провалились на выборахъ.

— Изъ Бѣлграда телеграфируютъ въ «Berliner Tageblatt», что, по приглашенію изъ Петербурга, королева сербская Наталія передъ поѣздкой въ Біарриць пробудетъ въ Петербургѣ нѣсколько дней.

Австро-Венгрія. Въ виду послѣднихъ скандаловъ въ чешской делегаціи, нѣмецкая партія настаиваетъ на томъ, чтобы правительство административнымъ путемъ учредило нѣмецкій окружный судъ въ Бекельдорфѣ, не ожидая по этому вопросу дальнѣйшихъ резолюцій чешскаго сейма. Между тѣмъ, по свѣдѣніямъ «Neue Wien. Tageb.», министръ юстиціи гр. Шенборнъ заявилъ, что на учрежденіе суда административнымъ порядкомъ онъ несогласенъ и что если его товарищи высказутся въ пользу такого рѣшенія, то онъ подаетъ въ отставку.

— Всѣ газеты въ рѣзкихъ выраженіяхъ отвергаютъ нападки «Національной Газеты» противъ Австро-Венгріи.

— Въ Кардиффѣ сгорѣлъ великолѣпный отель консервативнаго органа «The Western Mail». Отель этотъ, украшенный мозаикою, считался однимъ изъ богатѣйшихъ зданій въ городѣ. Убытки оцѣниваются въ 2 с½ половинами милліона франковъ.

— На-дняхъ парижская апелляціонная палата разрѣшила интересный для нашихъ соотечественниковъ, проживающихъ во Франціи, вопросъ о правахъ нашихъ консуловъ на представительство наслѣдниковъ русско-подданныхъ, умершихъ во Франціи. Нынѣшней весной въ Парижѣ покончилъ самоубійствомъ нѣкій Савицкій, русскій подданный. Когда консулъ явился, чтобы присутствовать при снятіи печатей и описи имущества Савицкаго, оказалось, что проживающая въ Варшавѣ бабушка покойнаго и единственная наслѣдница его выдала одномъ адвокату довѣренность на принятіе всѣхъ охранительныхъ мѣръ, впредь до утвержденія ея въ правахъ наслѣдства, и что этотъ адвокатъ формально противится всякому вмѣшательству консула. Судъ первой инстанціи разрѣшилъ конфликтъ такимъ образомъ, что устранилъ и консула, г. Карцева, и адвоката, г. Мильерана, и передалъ бумаги Савицкаго на храненіе своему секретарю. Г. Карцевъ обжаловалъ это рѣшеніе, указывая, что, въ силу конвенціи, онъ одинъ имѣетъ право участвовать въ принятіи охранительныхъ мѣръ по имуществу умершихъ во Франціи русско-подданныхъ. Г. Мильеранъ, напротивъ, доказывалъ, что права консула открываются лишь при отсутствіи наслѣдниковъ, которые могли-бы сами за себя хлопотать. Палата рѣшила, что россійскіе консулы являются представителями наслѣдниковъ русско-подданныхъ ex officio, и что разногласія иностранцевъ съ ихъ консулами не подлежатъ вѣдѣнію французскихъ судовъ. Въ силу этого палата приказала судѣ первой инстанціи исполнить законныя требованія г. Карцева.

Эминъ-паша.

Если вѣрить письму, полученному отъ губернатора Stanl-y Falls Бенъ Могамеда, то оказывается, что извѣстный путешественникъ, Эминъ паша, недавно убитъ въ Африкѣ. Въ письмѣ говорится, что начальникъ одной арабской шайки, Бенъ Абибъ встрѣтился съ Эминъ-пашою около Уніоро и послѣ кровопролитной схватки взялъ его въ плѣнъ и убилъ вмѣстѣ со всѣми его спутниками.

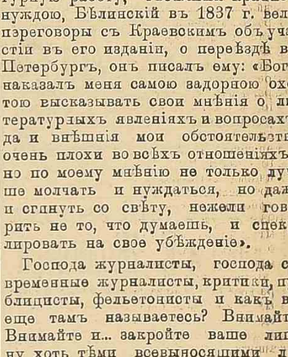

Эминъ-паша.

Новости газетъ и журналовъ.

И въ самомъ дѣлѣ, что за комедія!

Рѣчь гр. Кальнокі, — кажется о ней только и разговоры! Извѣстно, что графъ заявилъ о прекрасныхъ отношеніяхъ Австріи и Россіи и выразилъ надежду, что эти отношенія и прежде хорошія, еще улучшатся.

Очень жалѣемъ, говоритъ по этому поводу «Гражд.», что благородный графъ не сдѣлалъ ни малѣйшаго указанія на то, какими путями и средствами онъ предполагаетъ достигнуть такого «улучшенія».

Между тѣмъ, вѣнскій оффиціозный «Fremdenblatt», органъ графа Кальнокі, чуть-ли не ежедневно восторгается Кобургомъ, Стамбуловымъ, Великимъ нар. собраніемъ и т. д. Отвѣтивъ эти восторги и назвавъ депутатовъ этого собранія «Соломенными чучелами», «Гражд.» говоритъ:

И эти восторженные отзывы дѣлаетъ оффиціозный органъ графа Кальнокі, находящаго, что было-бы отрадно, если отношенія австро-Венгріи къ Россіи улучшатся. Qui trompe-t-on ici? Или вѣрнѣе: кого думаютъ обмануть? Надѣемся, что не насъ, русскихъ.

И въ самомъ дѣлѣ, что за комедія!

Очень пріятно!

Въ «Собраніи узаконеній» напечатано Высочайше утвержденное мнѣніе государственнаго совѣта о преобразованіи института сельскаго хозяйства и лѣсоводства въ Новой Александріи. Институтъ призывается къ жизни министерствомъ народнаго просвѣщенія, въ вѣдѣніи котораго онъ состоялъ и будетъ состоять.

Это, говоритъ «Р. Ж.», весьма важно. Будемъ надѣяться, что то вѣдомство, на которое возложена забота о поощреніи и развитіи нашего сельскаго хозяйства, не замедлитъ послѣдовать примѣру министерства народнаго просвѣщенія.

Преобразованный институтъ отъ роетъ свою дѣятельность съ 1 января будущаго года, когда вся нужная на его содержаніе сумма въ размѣрѣ 132.970 р. будетъ занесена въ смѣту обыкновенныхъ расходовъ по министерству народнаго просвѣщенія. Программа преподаванія составлена съ достаточной полнотой. Помимо чисто техническихъ знаній, широкое мѣсто отведено экономическимъ наукамъ и законовѣдѣнію, — конечно, въ предѣлахъ ближайшаго ихъ значенія будущихъ питомцевъ института. Обширной программѣ соотвѣтствуетъ и обширный штатъ учащаго персонала.

Рѣдкость!

Нашъ константинопольскій посолъ, г. Нелидовъ, получилъ отъ султана Абдулъ-Гамида новый и, притомъ, рѣдко даруемый знакъ отличія.

14-го мая г. Нелидовъ, послѣ сезимлика, былъ принятъ султаномъ на аудіенцію. Это,—какъ говоритъ константинопольскій корреспондентъ «Моск. Вѣд.»,—первая аудіенція, которую г. Нелидовъ имѣлъ у султана послѣ своего возвращенія изъ Крыма. Говоритъ, аудіенція продолжалась довольно долго, и султанъ наградилъ г. Нелидова золотою медалью Имтиазъ. Медаль эта дается въ особенныхъ рѣдкихъ случаяхъ и то только лицамъ высокопоставленнымъ, пользующимся особымъ уваженіемъ султана.

Вотъ старина!

Какой-то библіофилъ нашелъ въ Варшавѣ рѣдкую въ настоящее время книжку—именно, учебникъ географіи на русскомъ языкѣ, изданный при Петрѣ Великомъ. Носитъ онъ такое заглавіе:

«Земноводнаго круга краткое описаніе изъ старыи и новыи географіи по вопросамъ и отвѣтамъ черезъ Ивана Гибнера собранное и на нѣмецкомъ діалектѣ въ Лейпцикѣ напечатано, а нынѣ повелѣніемъ Великаго Государя Царя и Великаго Князя Петра Перваго

двери одинаково открыты для всѣхъ: тамъ же, гдѣ евреямъ можно селиться лишь съ ограниченіемъ, тамъ ограничено и число членовъ евреевъ. Въ Одессѣ этого нѣтъ, и музыкальные классы даютъ образованіе значительному числу евреевъ. Въ виду этого, можно бы ожидать, что евр. колонія Одессы окажетъ сильную матеріальную поддержку классамъ но, къ сожалѣнію, этого мы не видимъ. Можетъ быть, можно обратить въ пользу муз. классовъ часть суммъ коробочнаго сбора, остатки котораго бываютъ весьма значительны и получаютъ самое разнообразное назначеніе.

Въ первомъ выпускѣ окончило 12 челов. Изъ нихъ 6 окончили фортепіанный классъ, а 6 классы духовныхъ инструментовъ. Въ заключеніе очерка, дирекція благодаритъ всѣхъ присутствующихъ запечатлѣнною ими сочувственіе дѣлу музыкальнаго развитія Одессы. Въ этомъ сочувствіи дирекція видитъ залогъ преуспѣянія этого дѣла. Въ немъ же она почерпнетъ силы для продолженія своей дѣятельности».

По прочтеніи очерка, произведена была раздача наградъ окончившимъ. Раздачу наградъ лично производила предсѣдательница, супруга г. одесскаго градоначальника Н. М. Зеленая. Цѣлуясь съ каждой ученицей, Н. М. вручала имъ подарки. Торжество закончилось исполненіемъ гимна «Боже, Царя храни!»

*** Городскимъ головамъ и предсѣдателямъ земскихъ управъ разосланы циркуляры министра внутреннихъ дѣлъ о постройкѣ для войскъ казармъ упрощеннаго типа. Проектъ такихъ казармъ составленъ, какъ уже сообщалось, образованной при военномъ министерствѣ комиссіей подъ предсѣдательствомъ генералъ-лейтенанта Бильдерлинга, и по этому проекту деревянныя казармы на пѣхотные полки оказались болѣе чѣмъ въ $1^1/_2$ раза дешевле казармъ существующаго типа.

*** Городъ голова пригласилъ на вторникъ, 1 іюня, въ 2 часа дня, членовъ новой комиссіи, избранной городъ думою, по вопросу о принятіи мѣръ къ приведенію въ исправное санитарное состояніе города—для избранія изъ своей среды предсѣдателя. Кромѣ того на этотъ день назначено засѣданіе членовъ подготовительной комиссіи для разработки вопроса о способахъ завѣдыванія Город. театромъ, а также засѣданіе членовъ подготовительной комиссіи для выработки инструкціи дирекцѣ. город. управѣ.

*** Предсѣдатель гор. съѣзда мировъ. судей А. П. Альбрандъ, какъ мы уже сообщали, подалъ въ отставку. Главная причина отставки А. П.—переѣздъ его на постоянное жительство въ Петербургъ. Въ понедѣльникъ, 31 мая, А. П. Альбрантъ оставляетъ свой постъ. 1-го іюня состоятся выборы новаго предсѣдателя. На отвѣтственный постъ предсѣдателя съѣзда прочатъ слѣдующихъ изъ числа почетныхъ мировыхъ судей: графа: М. М. Толстого, князя Ю. Е. Гагарина, К. В. Леопарда и нѣкоторыхъ другихъ.

*** Актъ въ институтѣ. Сегодня, въ 11 ч. дня состоится актъ въ одесскомъ институтѣ благородныхъ дѣвицъ.

*** Результаты испытаній. Въ университетѣ окончились пи-дпиахъ экзамены въ правительственной комиссіи по физико математическому и естественному факультетамъ. Экзаменовавшихся по физико-математическому факультету всего было 15 чел изъ нихъ получили аттестаты перваго разряда шесть и второго разряда девять экзаменовавшихъ. По естественному факультету держали экзаменъ въ комиссіи 17 челов., изъ нихъ получили аттестатъ перваго разряда тринадцать и второго разряда четыре экзаменовавшихся.

*** О пересылкѣ кредитныхъ билетовъ. Со вторника, 1-го іюня, вступаетъ въ силу извѣстное распоряженіе объ установленіи пошлины съ пересылаемыхъ за-границу или изъ-за-границы кредитныхъ рублей. Пересылка за-границу установлена, какъ мы уже сообщали, лишь денежными и цѣнными пакетами, подаваемыми на почту открытыми, для перечета вложенія. Кромѣ установленныхъ сборовъ: вѣсоваго, за заказъ и росписки, будетъ взыскиваться страховой сборъ за денежные и цѣнные пакеты, въ слѣдующемъ размѣрѣ: 1) по 3 коп. съ каждыхъ 75 руб. объявленной цѣнности или части 75 руб. за пакеты, слѣдующіе въ смежныя съ Россіею государства: Германію, Австро-Венгрію, Румынію, Турцію, Швецію и Норвегію. 2) по 7 коп. съ каждыхъ 75 руб. объявленной цѣнности или части 75 руб. за пакеты, слѣдующіе во всѣ другія приступившія къ международному условію страны, а именно: Аргентинскую республику, Бельгію, Болгарію, Бразилію, Данію съ датскими колоніями, Египетъ, Испанію, Италію, Либерійскую республику, Люксембургъ, Нидерланды, Португалію съ португальскими колоніями, республику Коста-Рика, Сальвадоръ, Сербію, Тунисское регентство, Францію съ французскими колоніями и Швейцарію, и 3) пересылка страховъ и корреспонденціи въ страны, не приступившія къ условію объ обмѣнѣ пакетовъ (Великобританію, Соединенные Штаты Америки и проч.) остается безъ измѣненія, такъ какъ означенная корреспонденція отправляется франкированною до русской границы по внутренней таксѣ.

*** Николаевская гор. управа обратилась съ просьбою къ г. херсонскому губернатору сдѣлать зависящее распоряженіе о прекращеніи присылки изъ уѣздныхъ поселеній въ Николаевскую городскую больницу поселянъ, заболѣвшихъ заразными болѣзнями, вообще. Ходатайство это вызвано тѣмъ, что въ городскую больницу доставлены изъ нѣмецкой колоніи Гольдштадтъ, Одесскаго уѣзда, Петровской волости, три крестьянина: Никита Мироновъ, 18, Семенъ Серенковъ, 22, и Василій Грачевскій, 25 лѣтъ, больные сыпнымъ тифомъ, и такъ какъ болѣзнь эта весьма заразительна, то присылка подобныхъ больныхъ весьма легко можетъ служить причиной распространенія болѣзни этой въ городѣ.

*** Дѣло о безпорядкахъ въ Павлоградскихъ хуторахъ будетъ разсматриваться 9 іюня въ Екатеринославѣ одес. судебной палатой, съ участіемъ сословныхъ представителей. По этому дѣлу обвиняются крестьяне: Андрей Швецъ, Доминикъ Черная, Дарья Величко и др., всего 25 человѣкъ. Засѣданіе будетъ происходить подъ предсѣдательствомъ предсѣдателя 2-го гражд. департамента П. Ф. Студенцева, при участіи членовъ палаты В. К. Губера и А. К. фонъ-Резона. Обвиненіе будетъ поддерживать товарищъ прокурора Н. Ф. Дембелли.

*** Начальникъ охтенскихъ пороховыхъ заводовъ, генералъ-маіоръ А. И. Студинскій прибылъ вчера въ Одессу изъ Петербурга.

*** Въ концѣ мало-фонтанской линіи конно-желѣз. дороги, по утвержденіи плановъ город. управою, дирекція трамваевъ приступитъ къ возведенію на границѣ университетской дачи зданія для станціи и киоска для продажи зельцерской воды.

*** Одесскій биржевой комитетъ, по случаю исполнившагося 50-ти-лѣтія рыбинскаго биржевого комитета, послалъ, какъ извѣстно, поздравительную телеграмму. Приводимъ текстъ этой телеграммы:

«Пользуясь рыбинскій биржевой комитетъ съ исполнившимся 50-ти лѣтіемъ рыбинской биржи, одес. биржевой комитетъ желаетъ ей дальнѣйшаго процвѣтанія на пользу отечественной торговли, въ развитіи которой рыбинскому купечеству принадлежало всегда почетное мѣсто. Предсѣдатель комитета А. И. Шульцъ.

*** Дополнительные поѣзда. Съ сегодняшняго дня послѣдній поѣздъ на Большой Фонтанъ изъ города отойдетъ въ 9 час. 30 м. вечера, а съ Большого Фонтана въ 10 ч. 30 м. ночи.

*** Собраніе гласныхъ гор. думы для утвержденія журналовъ и постановленій чрезвычайнаго собранія думы 26 и 27 сего мая назначено не на 1 іюня, какъ раньше предполагалось, а на 31 мая, въ 2 часа дня.

*** Городская управа утвердила планы 2-хъ проѣздовъ, исходатайствованныхъ у нея дирекціей конки. Первый проѣздъ на Успенской улицѣ, между Канатной и Новой ул., а другой—подъ дачи Генардо на Старопортофранковской ул. для увеличенія числа вагоновъ во время гулянія на Лажероне.

*** Администрація конно-желѣзной дороги на дняхъ приступаетъ къ постройкѣ жилыхъ помѣщеній и конюшни въ Ботаническомъ саду для Малаго фонтана на землѣ, отведенной городомъ.

*** Послѣдствія дождей. «Бес. Вѣд.» находятъ, что перенадающіе въ настоящее время такъ часто дожди, не только не полезны уже для посѣвовъ, но являются совершенно лишними и даже пагубными для нихъ. Такъ, рожь во всемъ почти Оргѣевскомъ уѣздѣ стала уже колоситься и, благодаря послѣднимъ дождямъ, почти вся выполегла. Такое-же неблаготворное дѣйствіе имѣютъ дожди на озимые посѣвы, которымъ они мѣшаютъ колоситься, хотя въ ростѣ они уже также больше не нуждаются. Дожди также не мало мѣшаютъ прашевкѣ кукурузы, въ которой послѣдняя теперь гораздо больше нуждается, такъ какъ дожди забили землю кругомъ кукурузы и только задерживаютъ ростъ, тогда какъ послѣ прашевки кукуруза могла бы подняться. Полезными дожди оказываются разве для табака, ростъ котораго ежедневно почти увеличивается.

*** На общемъ собраніи членовъ одес. общества призрѣнія нищихъ, состоявшемся въ 1892 г., постановлено было, по предложенію предсѣдателя распорядительнаго комитета, г. одесскаго полиціймейстера полк. Я. И. Бунина, ходатайствовать о перемѣщеніи общества призрѣнія нищихъ—въ общество призрѣнія неимущихъ и помощи нуждающимся. Нынѣ ходатайство это уважено.

*** Намъ доставленъ отчетъ совѣта одес. общества исправительныхъ пріютовъ за 1892 г. Изъ отчета видно, что въ 1892 г. общество пріобрѣло новый постоянный источникъ дохода, въ видѣ пособія изъ суммъ коробочнаго сбора въ размѣрѣ 1000 р. въ годъ. Хотя это пособіе назначено только на 1892 и 1893 г., но совѣтъ не сомнѣвается въ томъ, что при возобновленіи ходатайства пособіе это будетъ незначаться ежегодно, такъ какъ опытъ показалъ, что половина питомцевъ исправит. пріюта—дѣти гражданъ іудейска о вѣроисповѣданія. Въ виду недостаточности денежныхъ средствъ, совѣтъ прекратилъ дальнѣйшій пріемъ въ пріютъ новыхъ питомцевъ и довелъ количество питомцевъ пріюта до 22 чел., включая въ это число 2 питомцевъ, содержащихся на сумму, отпускаемую город. думою въ видѣ стипендіи ими ни были, члена гор. управы О. О. Чижевича. На ряду съ этимъ сокращеніемъ комплекта питомцевъ, совѣтъ постепенно сокращалъ и штатъ служащихъ, такъ что къ концу отчетнаго года была упразднена даже должность воспитателя и въ помощь директору пріюта остался одинъ дядька, а также упразднена должность пріютскаго врача и закрыта сапожная мастерская Здѣсь кстати будетъ замѣтить, что такое положеніе вещей совѣтъ не можетъ считаться нормальнымъ соотвѣтствующимъ цѣли самаго учрежденія пріюта, и потому при первой возможности совѣтъ озаботится о возстановленіи нормальнаго штата пріюта. До настоящаго времени пріютомъ выпущено 29 юношей, приучанныхъ къ труду, которые всѣ пристроены, матеріально обезпечены и, надо полагать, избавлены отъ опасности вернуться на путь порока, такъ какъ до настоящаго времени по крайней мѣрѣ ни одинъ изъ выпущенныхъ пріюта не обнаружилъ наклонности къ прежнему образу жизни. Такой результатъ совѣтъ приписываетъ, во 1-хъ, принятой системѣ воспитанія, основанной на религіозномъ и семейно-патріархальномъ началѣ, на ряду съ физическимъ трудомъ и нравственнымъ воздѣйствіемъ, путемъ примѣра и убѣжденія, безъ крутыхъ воспитательныхъ мѣръ и тяжкихъ наказаній, и во 2-хъ, тѣмъ воспитательнымъ средствамъ, которыя на самомъ началѣ учрежденія пріюта были даны совѣтомъ въ распоряж. директора, не останавливаться предъ расходами, но тамъ убѣжденіи, что пріютъ нельзя сравнивать съ какимъ-бы то ни было благотворительнымъ учрежденіемъ, никакое изъ подобныхъ учрежденій не требуетъ такого служебнаго персонала, какъ надлежащимъ образомъ обставленное учрежденіе исправительное. Поэтому хотя въ видахъ вызваннаго настоятельной необходимостью сокращенія расходовъ въ штатѣ служащихъ на 1893 годъ не значится воспитателя и врача, совѣтъ могъ рѣшиться на подобную мѣру только временно, и лишь при минимальномъ комплектѣ питомцевъ и при первой возможности постарается устранить отсутствіе недостатокъ.

Къ 1-му января 1892 г. въ обществѣ состояло членовъ: почетныхъ 4, членовъ-учредителей: а) учредителей и вѣдомствъ 6, частныхъ лицъ 119, дѣйствительныхъ членовъ—152. Въ теченіе года было вступило дѣйств. членовъ 20. Выбыло: а) за смертью 4 члена-учредителя, и б) по другимъ причинамъ 2 дѣйств. члена.

Къ 1-му января 1893 г. состоитъ членовъ: почетныхъ 8, учредителей: а) учредителей и вѣдомствъ 6; б) частныхъ лицъ 109; дѣйств. членовъ 170.

*** Разбогатѣвшій мужъ. Лѣтъ пять тому назадъ изъ Одессы уѣхалъ въ Америку, съ цѣлью скрыться отъ кредиторовъ, Яковъ М—съ, оставивъ здѣсь жену и трехъ малолѣтнихъ дѣтей безъ всякихъ средствъ къ существованію. Живная до того хорошо и ни въ чемъ нерудавшаяся, бѣдная женщина поставлена была въ необходимость заняться мелкой торговлей, которая давала, однако, такой скудный заработокъ, что М—съ едва концы съ концами сводила. Но она стойко переносила всѣ невзгоды, жила мечтой о скоромъ переѣздѣ въ Новый свѣтъ къ мужу. Прошелъ цѣлый годъ, но отъ мужа никакой вѣсточки. Женщина начинала уже отчаиваться, считая своего мужа погибшимъ. Но не смотря на это, она просила нѣсколькихъ своихъ знакомыхъ, уѣзжающихъ въ Америку искать счастья, разузнать какъ-нибудь о положеніи ея мужа. Можно себѣ представить удивленіе и горе М—съ, когда спустя полгода послѣ отъѣзда знакомыхъ, она получила отъ нихъ письмо, въ которомъ ей сообщали, что мужъ ея живъ, разбогатѣлъ и находится въ весьма близкихъ отношеніяхъ съ нѣкоей миссъ. Въ письмѣ былъ обозначенъ адресъ мужа. М—съ написала мужу, что она собирается выѣхать къ нему съ дѣтьми. На это письмо послѣдовалъ отвѣтъ: «Весьма нуждаюсь, почти что нищенствую, если можешь выслать мнѣ нѣсколько денегъ, то вернусь въ Россію». Женщина вновь навела справки, и опять ей сообщили, уже изъ другого источника, что мужъ ея, дѣйствительно разбогатѣлъ. По полученіи этихъ свѣдѣній, М—съ отправилась въ Америку, въ Нью-Джерси, гдѣ она лично убѣдилась, что муженекъ ея сложно сыръ въ маслѣ катается. М—съ прибытіе жены пришлось далеко не по вкусу, и онъ давъ ей 5000 долларовъ «отступного», разнелся съ ней. Нынѣ разведенная М—съ вернулась обратно въ Одессу.

*** Избавилась отъ ребенка. Третьяго дня передъ вечеромъ легковой извозчикъ кр. Шиболовъ, стоявшій возлѣ Шведской гостиницы, былъ нанятъ какой-то прилично одѣтой дамой, державшей на рукахъ двухлѣтняго ребенка. Дама приказала ѣхать на Дерибасовскую улицу. Возлѣ воротъ городского сада, дама велѣла остановиться.

— Сейчасъ выйду,—сказала она и вошла въ садъ.

Ребенокъ былъ ею оставленъ на дрожкахъ подъ надзоромъ извозчика. Прошло полчаса, а дама все не возвращалась. Извозчику оставалось сдѣлать одно—доставить покинутаго ребенка въ Бульварный участокъ. Ребенокъ отправленъ въ пріютъ.

*** Переломъ трехъ реберъ. 28 мая въ пріемный покой гор. больницы доставлена была М. Х—чъ, сильно расшибленная. Врачъ констатировалъ у Х—чъ переломъ трехъ реберъ съ лѣвой стороны. Какъ выяснилось, Х—чъ явилась къ Е. Г—кой, жившей въ д. Марса на Приморской ул. Между женщинами произошла ссора, завершившаяся дракой, результатомъ которой и явилось то, что Х—чъ въ безсознательномъ состояніи пришлось отправить въ больницу. Г—кая объяснила, что Х—чъ была сильно пьяна, упала съ лѣстницы и переломила себѣ ребра. Производится дознаніе.

*** Кража термометровъ. Въ складѣ аптекарскихъ товаровъ Лемме въ послѣднее время стали замѣчать пропажу термометровъ. Не смотря на учрежденный надзоръ, вора не удалось изловить. Лишь третьяго дня воръ обнаруженъ былъ совершенно случайно. Въ одномъ изъ мелкихъ московскихъ магазиновъ явились два субъекта и предложили купить у нихъ термометры по весьма дешевой цѣнѣ. Послѣднее обстоятельство дало поводъ владѣльцу магазина заподозрить, что термометры—краденые. Покупатель заявилъ, что оставляетъ термометры за собой и только на минутку выйдетъ къ сообщу за деньгами. Вернулся онъ не съ деньгами, а... съ городовымъ. Субъектовъ арестовали. Они назвались И. Каменко и Д. Смолянскимъ и сознались, что термометры дали имъ для продажи служащій въ складѣ Лемме, П. Гузакъ. Послѣдній, узнавъ объ арестѣ его сообщниковъ, скрылся. Приняты мѣры къ розыску его.

*** Воровская прислуга. Дня три тому назадъ къ французскому гражданину Э. Кюри, проживающему въ д. Мильяна на Прохоровской ул., поступила въ услуженіе въ качествѣ горничной молодая женщина, которая паспорта своего не представила, обѣщая принести его черезъ нѣсколько дней. Вчера утромъ Кюри замѣтилъ отсутствіе служанки. Оказалось, что вмѣстѣ съ прислугой исчезло на 300 р. платья, которое висѣло въ передней. О кражѣ заявлено полиціи.

*** Карманная кража. Къ проходившему возлѣ дома Карапатницкаго на Приморской ул. отставному матросу Огоманову подошелъ нѣкто В. Орловскій и, спросивъ который часъ. Огомановъ вынулъ часы, а Орловскій въ это время похитилъ у него изъ кармана кошелекъ съ деньгами. Орловскаго задержали.

*** Увушенные волками. На-дняхъ черезъ Кіевъ проѣхали на одесскую бактеріологическую станцію пять крестьянскихъ дѣтей изъ Данаевской волости, Рѣчницкаго уѣзда, сильно искусанные бѣшенымъ волкомъ. Волкъ напалъ на дѣтей въ лѣсу, когда они пасли скотъ. Дѣтей сопровождаетъ мѣстный фельдшеръ. Въ Кіевѣ всѣмъ имъ выданы, по словамъ «Кіевл.», билеты на безплатный проѣздъ до Одессы.

*** Дождь. Вчера, съ 4 час. до 10 час. утра, выпалъ въ городѣ дождь, охватившій большой районъ, въ нѣсколько десятковъ верстъ.

*** Торги. Въ гор. управѣ будутъ произведены 3-го іюня устные торги на отдачу въ наемъ на лѣтній сезонъ 1893 г. мѣстъ и помѣщеній въ гор. дѣтскомъ саду, внизу Николаевскаго бульвара, подъ торговлю мороженымъ шипучими водами. 4-го іюня будутъ произведены изустные и посредствомъ запечатанныхъ объявленій торги безъ переторжки—на отдачу въ наемъ гор. мѣстъ внизу Николаевскаго бульвара подъ складъ дровъ и дровъ, срокомъ на три года, съ 21 іюня 1893 г. по 21 іюня 1896 г.

*** Общее собраніе кредиторовъ несостоятельныхъ участниковъ торг. дома «Георгій Тинди и Комп» (Г. Г. Тинди, В. С. Рица, В. К. Кристи и Д. Пирсина) назначено для выбора членовъ конкурснаго управленія на 9-е іюня.

*** На Андріевскомъ лиманѣ въ новомъ грязелѣчебномъ заведеніи посѣтителями было принято вчера 41 ванна (грязевыхъ 13 и рапныхъ 27). Денегъ за ванны выручено было 34 р. 50 к. Температура воды въ лиманѣ вчера доходила до 16 гр.

*** На Хаджибейскомъ лиманѣ въ новомъ грязелѣчебномъ заведеніи посѣтителями было принято вчера 9 ваннъ (грязевыхъ 1 и рапныхъ 8). Денегъ за ванны выручено было 7 р. 70 к. Температура воды въ лиманѣ вчера доходила до 16 гр.

*** Въ гор. больницѣ вчера кромѣ психіатрическаго отдѣленія, состояло больныхъ мужчинъ 415, женщинъ 327, и дѣтей 115, всего 857 изъ нихъ хирургическихъ больныхъ 155, внутреннихъ 363, венерическихъ 19, хроническихъ 47, накожныхъ 27, родильниц 6, тифозныхъ 11, больныхъ оспой 8, скарлатиной 8, дифтеритомъ 2, крупомъ 6, рожею 2 и укушенныхъ бѣшеными животными 35.

*** Пожаръ. Вчера, въ началѣ 6 часа по полудни, въ д. № 5 на Кватерной ул. произошелъ пожаръ. Въ одной изъ квартиръ одноэтажнаго флигеля, вслѣдствіе дурно устройства трубы загорѣлся потолокъ. О пожарѣ сообщено было въ Бульварный уч., откуда быстро прибыла команда. Огонь былъ вскорѣ угашенъ. Убытки незначительные.

*** Погребеніе на 2-хъ городскихъ кладбищахъ 28 мая: кр. Херсонской губ. А. Епифано 90 лѣтъ; одесскій мѣщ. В. Донцовъ 83 лѣтъ, слѣпъ отст. рядъ. А. Пискуненко 16 лѣтъ, кр. Орловской губ. А. Кривцова 49 лѣтъ, одес. мѣщ. М. Черносовъ 73 лѣтъ, жена солдата М. Мельникова 50 лѣтъ, сынъ свящ. М. Виноградовъ 26 лѣтъ и дѣтей обоего пола 6.

Городскія происшествія.

— Въ гор. больницу доставленъ І. Гохвальдъ, 63 лѣтъ, который при паденіи на мостовой расшибъ голову.

— Туда-же доставленъ Л. Патеръ, который получилъ сильные ушибы при паденіи съ лѣстницы.

— Жившій въ домѣ № 45 по Старопортофранковской ул., заявилъ полиціи, что изъ квартиры его совершена кража разныхъ вещей на 50 руб.

— Въ анатомическій покой доставленъ трупъ неизвѣстнаго званія человѣка, который скоропостижно скончался на Молдаванкѣ.

Морскія новости.

Флотскіе офицеры, ходившіе въ Севастополь для присутствованія при Высочайшемъ смотрѣ Черноморскому флоту, происходившемъ 9-го мая,—возвратясь въ Николаевъ, съ воодушевленіемъ и восторгомъ передаютъ, по словамъ николаевскаго корреспондента «Кроншт. В.», остававшимся въ Николаевѣ сотоварищамъ тѣ отрадныя впечатлѣнія, которыя ими вынесены отъ блестящаго смотра, вновь созданному въ теченіе семи лѣтъ боевому, современному Черноморскому флоту, въ которомъ воскресаетъ съ новой силой духъ и славныя традиціи блестящаго парусного флота, всегда съ честью служившаго престолу и отечеству и геройски закончившаго свое существованіе при защитѣ Севастополя. О балѣ въ Севастопольскомъ морскомъ собраніи, удостоенномъ присутствія Ихъ Императорскихъ Величествъ и Ихъ Императорскихъ Высочествъ, и милостивомъ вниманіи Высочайшихъ Особъ къ черноморскимъ морякамъ, передаются въ Николаевѣ, въ морскихъ кружкахъ, мельчайшія подробности, которыя надолго послужатъ отраднымъ воспоминаніемъ среди здѣшняго морскаго общества. Переходя къ перечню морскихъ извѣстій, корреспондентъ сообщаетъ, что транспортъ «Ингулъ», возвратившійся на дняхъ изъ Севастополя, отправляется въ Керчь съ буксиромъ новаго плавучаго маяка для Азовскаго моря, послѣ чего «Ингулъ» займется развозомъ грузовъ по береговымъ маякамъ Чернаго и Азовскаго морей. Мореходная канонерская лодка «Терецъ», находящаяся въ Николаевѣ, приступила къ вооруженію и приготовляется въ плаваніе въ Средиземное море. Транспортъ «Псезуапе» изготовляется на станцію въ Галацъ. Мореходная канонерская лодка «Черноморецъ» отправляется изъ Севастополя на станцію въ Батумъ. Миноносцы, находившіеся въ Севастополѣ, окончили кампанію: шесть изъ нихъ—14-го мая, а восемь—21-го мая, по разоружаться не будутъ.

*** Движеніе пароходовъ Добровольнаго флота. Пар. «Владивостокъ» 26 мая прибылъ во Владивостокъ, пар. «Нижній-Новгородъ» 28 мая прибылъ въ Кронштадтъ.

*** Общее собраніе акціонеровъ общ. Черноморско-Дунайскаго пароходства состоялось вчера. Выборы членовъ не производились, въ виду не утвержденія еще измѣненныхъ статей устава, и отложены на 30 іюня, когда будетъ созвано экстенное общее собраніе акціонеровъ.

*** Изъ Херсона и Николаева доставляется съ каждымъ пароходомъ масса кадтокъ съ курами. Меньшая часть куръ остается въ Одессѣ, а большая—направляется на иностранныхъ пароходахъ, преимущественно въ Марсель.

*** Каботажный портъ въ Севастополѣ. Столичныя газеты говорятъ, что между морскимъ министерствомъ и министерствомъ путей сообщенія состоялось окончательное соглашеніе по вопросу о сооруженіи каботажнаго порта въ Севастополѣ. Спеціальная коммисія, командированная по порученію названныхъ министерствъ, произвела на мѣстѣ всѣ необходимыя изысканія, согласно которымъ разрабатываются въ настоящее время планы и смѣты. Всѣ работы по устройству каботажнаго порта второго класса могутъ быть окончены въ теченіе трехъ лѣтъ, причемъ стоимость сооруженія исчислены въ три милліона рублей.

*** Первая въ настоящемъ году гонка яхтъ Черноморскаго яхтъ-клуба назначена на сегодня. Гонка будетъ происходить по треугольнику отъ Воронцовскаго маяка въ О-ую часть, затѣмъ на SW-ую, а отсюда къ Малому Фонтану. Сегодня, въ 6 час. утра, отправится для разстановки знаковъ М. В. Черепановъ на пароходѣ И. И Соколова «Черноморъ». По окончаніи этой операціи «Черноморъ» возьметъ судейскую коммисію, подъ предсѣдательствомъ вице-командора А. А. Апатра, и, пропустивъ яхты отъ опредѣленнаго знака, отойдетъ отъ Воронцовскаго маяка на Малый Фонтанъ.

*** Съ прибытіемъ новаго пассажирскаго парохода Р. о. п. и т. «Николай», который станетъ на крымско-кавказскую линію, предполагаютъ, что «Коцебу» будетъ спять съ Николаевской линіи и вмѣстѣ съ пароходомъ «В. К. Михаилъ» совершать круговые рейсы по крымско-кавказской линіи. Вмѣсто «Коцебу» станетъ «Суворовъ», а вмѣсто послѣдняго на херсонскую линію—«Мангидратъ». Смѣнить же ихъ будетъ пар. «Таврида». Такой порядокъ будетъ установленъ до прихода другого новаго парохода «Румянцевъ», который станетъ на херсонскую линію.

*** Военная эскадра. 27-го мая наша Черноморская эскадра, въ составѣ броненосцевъ — «Екатерина II», «Чесма», «Синопъ» и «Двѣнадцать Апостоловъ», канонерскихъ лодокъ—«Запорожецъ» и «Черноморецъ» и нѣсколькихъ миноносцевъ—прибыла въ Гендровскій заливъ, гдѣ останется до 22-го іюня, производя здѣсь ученіе новобранцевъ. Затѣмъ, эскадра выйдетъ въ море и будетъ производить практическое плаваніе съ заходомъ въ разные порты Чернаго моря, въ томъ числѣ и въ Одессу. Съ 1 по 11-е августа эскадра опять остановится у Гендровской косы. Во время стоянки эскадры, за провизіей будетъ приходить въ Одессу транспортъ «Бугъ» или-же одна изъ канонерскихъ лодокъ. Въ виду неудобства, съ которымъ сопряжена доставка провизіи на шлюпкахъ къ пароходу, останавливающемуся обыкновенно на рейдѣ въ гавани, судамъ, которые будутъ приходить за провизіей, разрѣшено остановиться у Платоновскаго мола. За провизіей судна будутъ приходить по 3 раза въ недѣлю—по вторникамъ, четвергамъ и субботамъ и въ тотъ-же день отходить не позже 7 час. веч.

*** Послѣдніе транспорты хлопа. На прибывшемъ вчера пароходѣ Р. О. П. и Т. «Царь» привезена партія хлопка изъ Александріи въ 40.00 кипъ. Остальная партія въ 500 кипъ погружена на пароходъ «Чихачевъ», имѣющій прибыть на этой не дѣлѣ.

*** Администрація Добровольнаго флота, съ разрѣшенія министерства, пріобрѣла лоцмобиль, который вскорѣ будетъ доставленъ въ Одессу и установленъ въ мастерскихъ флота въ Одессѣ.

*** Въ заграничный отдѣлъ порта прибыли 29 мая пароходъ Рус. общ. Пар. и Тор. «Царь» (1492 рег. тон.) изъ Александріи съ грузомъ и пассажирами, германскій пароходъ «Mexico» (856 рег. тон.) изъ Гамбурга съ разнымъ грузомъ агр. Мунцу, греч. пар. «Pargo» (20 рег. тон.) изъ Сулина съ бал. по ордеру.

Новости спорта.

Бѣга и скачки.

ВЕСЕННЯГО СЕЗОНА.

(9-й послѣдній день).

Сегодня на ипподромѣ Новор. общества поощренія коннозаводства будетъ разыграно 4 приза на общую сумму 1075 р.

1) Бѣгъ для жереб. и коб. отъ 4 л., дист $1^1/_2$ вер., призъ 150 р.: 1-й 100 руб., 2-й 50 р.

Записаны:

С. С. Добромирова гор. жереб. «Гранитъ» (Кошмінъ).
Г. П. Яшпека гв. коб. «Небрежная» (Кушнирь).
М. И. Бязи-Мавро сѣр. жер. «Лебедь» (Градовъ).

2) Бѣгъ, внѣ разряда: дистъ $2^1/_2$ вер. Призъ 125 р. 1-й 100 р. 2-й 25 р.

Г. П. Яшпека вор. жер. «Похвальный» (Кушнирь).
М. И. Бязи-Мавро сѣр. жер. «Павлинъ» (Граловъ).
С. С. Добромирова вор. жер. «Громобой» (Коцюбинъ).

3) Бѣгъ, внѣ разряда, дист. 3 вер. Пр зъ 500 р.; 1-й 350 р., 2-й 100 р., 3-й 50 р.

М. И. Бязи-Мавро сѣр. жер. «Паукъ» (Градовъ)
Г. П. Яшпека гв. коб. «Бережливая» (Кушнирь).
Н. А. Параскева тем. сѣр. жер. «Бедуинъ» (Кузнецкъ).
В. А. Параскева сѣр. коб. «Боярка» (N. N.).

4) Бѣгъ, гандикапъ, дист. отъ $2^1/_2$ вер. Призъ 300 р. 1-й 200 р. 2-й 100р.

П. С. Рали вор. жер. «Надежный» (Бослашовъ), 2 вер. 250 с.
С. С. Добромирова вор. жер. «Гранитъ» (Коцюбинъ), 2 в. 265 с.
Г. П. Яшпека гв. коб. «Небрежная» (Кушнирь) 2 в. 270 с.
М. И. Бязи-Мавро вор. жер. «Актеръ» (Градовъ) 2 в. 280 с.

Между дѣломъ.

Чтобы тамъ ни писали и ни говорили о чикагской выставкѣ, какими-бы ужасами ни пугали европейцевъ, все-таки путешествіе за океанъ представляетъ для многихъ очень заманчивое удовольствіе.

Теперь, съ наступленіемъ мертваго сезона, съ прекращеніемъ засѣданій думы, съ закрытіемъ нѣкоторыхъ учебныхъ заведеній—многіе спѣшатъ покинуть городъ и насладиться вакаціями.

Такъ что теперь наступилъ не только мертвый сезонъ, но еще и сезонъ путешествій и путешественниковъ. Какъ хорошо выразилъ Поль Бурже впечатлѣнія или «ощущенія (sensations) путешественника въ своихъ «Sensations d'Italie!» «Только во время путешествія *), говоритъ онъ, становимся мы вполнѣ сами собою, освобождаясь отъ столькихъ обязанностей, отъ столькихъ мелочныхъ непріятностей, отъ столькихъ привычекъ, тягостныхъ и пріятныхъ». Бурже находитъ, что только когда вы сѣли въ вагонъ желѣзной дороги или очутились на палубѣ парохода, вы становитесь дѣйствительно свободными, начинаете свободно распоряжаться и своимъ временемъ, и своими мыслями, вкусами, мечтами и что первое употребленіе, которое вы, путешественники, дѣлаете изъ вашей свободы—это любовное общеніе съ природой, то общеніе, которое почти невозможно для осѣдлыхъ жителей большихъ городовъ. Конечно, встрѣчаются путешественники, которые, почувствовавъ себя на свободѣ, посвящаютъ ее почти исключительно сну и буфету, но Бурже не такихъ туристовъ имѣетъ въ виду, а туристовъ образованныхъ, культурныхъ, отъ наслажденія природой переходящихъ къ наслажденію искусствомъ. Культурному человѣку захочется познакомиться съ великими произведеніями искусства на родинѣ ихъ съ догарессами Тиціана и Веронезе въ Венеціи, съ граціозными Мадоннами Корреджіо въ Пармѣ, съ нимфами и сатирами Ботичелли во Флоренціи. Ощущенія природы, ощущенія исторіи, ощущенія искусства—когда, въ теченіе двухъ, трехъ мѣсяцевъ, вы всецѣло отдадитесь всѣмъ такимъ ощущеніямъ, разсуждаетъ Бурже, вы непремѣнно замѣтите въ себѣ процессъ обновленія, замѣтите, что вы возродились и духовно и даже физически, стали лучше, добрѣе, умнѣе, что умственный горизонтъ вашъ расширился, и вы сдѣлались болѣе способными къ вашей обычной профессіональной работѣ».

***

Но beati possidentes, счастливы, могущіе насладиться этимъ дорогимъ удовольствіемъ и трижды несчастливы бѣдные обыватели, вынужденные проводить знойное лѣто въ густо населенномъ городѣ.

Но что-бъ хоть сколько-нибудь уладить городскую жизнь—можно почаще предпринимать путешествія на дачи и Фонтаны, можно участвовать въ скачкахъ и спортахъ, велосипедной гонкѣ и т. д.

Мы, вообще, очень равнодушны ко всевозможнаго рода спортамъ и смотримъ на всѣ такіе удовольствія свысока. Нѣкій строгій фельетонистъ грозилъ предать анаѳемѣ завзятаго спортсмена, который затѣялъ спеціальную полемику о бойкоти «Гастольда», о качествѣ стартера и т. д.

А вотъ въ столицѣ самаго практичнаго народа въ мірѣ, въ Лондонѣ, интересуются скачками гораздо болѣе, чѣмъ важными политическими вопросами.

Лондонская печать говоритъ теперь гораздо больше о скачкахъ Дерби, чѣмъ о home-rule. Герой дня, это—Макъ-Кельмонъ и его лошадь «Инглезъ», взявшая первый призъ. Счастіе никогда не приходитъ въ одиночку, и въ самый день выигрыша владѣлецъ получилъ наслѣдство отъ своихъ двухъ бездѣтныхъ дядей, въ размѣрѣ 40 милліоновъ рублей. Нужно прибавить, что онъ и безъ того колоссально богатъ, и что ему всего 32 года.

Вообще, далеко одесситамъ до лондонцевъ. Тамъ на скачкахъ тотализаторъ играетъ первую роль. Въ Лондонѣ проигрываются и выигрываются цѣлыя состоянія. Тамъ можно встрѣтить букмекеровъ (ходячая тотошка), нажившихъ колоссальныя состоянія.

У насъ-же скачки сегодня совершенно заканчиваются. Весенній

МЕБЕЛЬНАЯ ФАБРИКА И. ДРАЧИНСКАГО,

въ Одессѣ, уг. Надеждинской ул. и Сабанѣева моста. 7477—К—1

На складѣ имѣется постоянно большой выборъ МЕБЕЛИ собственной работы въ разныхъ стиляхъ. Дубовыя и сосновыя окна и двери для построекъ.

Пріемъ заказовъ МЕБЕЛИ и всякаго рода другихъ работъ

отъ восторга, смаку словечки, въ которыхъ, главнымъ образомъ, и заключается квинтэсенція «драматичнаго гопака».

Больше всѣхъ имѣетъ успѣхъ молодая артистка г-жа Алексѣенко, да гг. Марченко и Потапенко.

Какъ долго прогостятъ еще малороссы,—пока еще неизвѣстно.

Въ город. саду танцуютъ и играютъ въ водевиляхъ маллороссійскіе лилипуты, отправляющіеся отсюда въ Чикаго. Видѣвшіе крошечныхъ артистовъ хвалятъ ихъ.

Новый.

БАЛТА, 28 мая.

Годовая ярмарка.—Постановленіе думы.—«Волненія» аптекарей.

Вчера открылась годовая майская ярмарка. Торгуютъ вопреки всѣмъ ожиданіямъ не совсѣмъ бойко. Оживленіе ярмарки портитъ перепадающіе ежедневно обильные дожди. Въ мануфактурныхъ и галантерейныхъ рядахъ мало покупателей. Многіе изъ ярмарочныхъ магазиновъ совсѣмъ пустуютъ. Больше ярмарочной жизни замѣчается на площадяхъ, гдѣ продаютъ лошадей и рогатый скотъ. Лошади и рогатый скотъ въ хорошей цѣнѣ, благодаря обильному урожаю травъ въ этомъ году. Также довольно живо ведется торговля сырыми кожами, смушками и лѣсными матеріалами.

Въ прошломъ году состоялось постановленіе думы о недопущеніи лицъ, служащихъ въ управѣ, къ занятію должностей ярмарочныхъ надзирателей. А между тѣмъ управа явно игнорируетъ это постановленіе.

Аптекарскій «міръ» въ нашемъ городѣ въ волненіи. Аптекарь Б., желая перемѣстить свою аптеку поближе къ центру города, сталъ ходатайствовать въ губерніи о разрѣшеніи. Затѣя Б. не пришлась по вкусу остальнымъ аптекарямъ, усмотрѣвшимъ въ его желаніи какъ-бы покушеніе на ихъ собственность. Началась агитація. Посыпались протесты въ губернію: но все это, однако, ни къ чему не привело.

Г. Б., перемѣстилъ свою аптеку поближе и сталъ такимъ образомъ своимъ колегамъ поперекъ горла. Объ этой аптекарской «войнѣ» говоритъ теперь много въ городѣ.

Цирк Ступина дѣлаетъ у насъ хорошія дѣла.

Л. Гр.

МОГИЛЕВЪ-ПОДОЛЬСКЪ, 27 мая.

Наводненіе въ городѣ.

Страшное несчастье постигло нашъ городъ. Нужно сказать, что къ Днѣстру примыкаетъ каналъ Ляхомскій. Отъ дождей въ рѣкѣ вода стала быстро прибывать и Днѣстръ широко разлился. Стала прибывать вода и въ каналѣ. Вскорѣ онъ переполнился; потокъ хлынулъ черезъ берегъ и разлился по улицамъ. Сразу вода залила всѣ подвальные этажи, съ трескомъ вылетѣли стекла и мутныя волны хлынули въ первые этажи. Вопли, крики о помощи, плачъ, мычаніе обезумѣвшихъ животныхъ смѣшались съ зловѣщими звуками набата да съ плескомъ воды. Стѣны залитыхъ домовъ дрожали ежеминутно, такъ какъ теченіемъ несло громадныя бревна, ударившія въ дома, какъ тараны. Вода поднялась на 2½ саж. По улицамъ разъѣзжаютъ въ лодкахъ и на плотахъ. Благодаря хорошо организованной и быстрой помощи, несчастій съ людьми не было.

Убытки громадны и еще не приведены окончательно въ извѣстность.

Получено извѣстіе, что вода прибываетъ еще.

Днѣстръ разливается все шире да шире. Теперь 11 часовъ ночи. Въ городѣ никто не спитъ. Что-то будетъ съ нами утромъ!

Изъ газетъ.

ПЕТЕРБУРГЪ. По слухамъ, циркулирующимъ въ городѣ, комплектъ новыхъ гласныхъ думы будетъ пополненъ изъ гласныхъ стараго состава; до законнаго числа гласныхъ недостаетъ 52.

Трубникову разрѣшено издавать еженедѣльный журналъ, посвященный экономическимъ вопросамъ, подъ названіемъ «Экономическія Вѣдомости». (П. Г.)

Въ саду «Новости» чуть было не произошло «кровавое» событіе. Къ концу спектакля (шла «Адская любовь»), сидѣвшій въ первомъ ряду креселъ 18-ти-лѣтній юноша, нѣкто Канцсонъ, вынулъ вдругъ револьверъ и направилъ его себѣ въ грудь. Грянулъ выстрѣлъ, но, къ счастью, пуля едва задѣла юношу, не причинивъ ему особенняго вреда. Причина покушенія на самоубійство — любовь къ одной изъ артистокъ.

(Нов. Д.)

ЛИБАВА. Мѣстный гор. голова выѣхалъ въ Петербургъ, чтобы хлопотать за оставленіе евреевъ въ Либавѣ еще на 2 года, о чемъ сдѣлана постановленіе либавская дума. Всего должно выселиться изъ Либавы, на основаніи извѣстнаго распоряженія, около 6.000 евреевъ, осѣвшихъ здѣсь изъ Литвы. (Р. В)

КУРСКЪ. Въ сентябрѣ текущаго года, съ разрѣшенія министерства государственныхъ имуществъ, въ Курскѣ имѣетъ быть выставка, устраиваемая курскимъ отдѣломъ Императорскаго московскаго общества сельскаго хозяйства.

Каждый поѣздъ К.-Х.-А. ж. д. или Кіево-Курской желѣзной дор., приходящій на ст. „Курскъ", привозитъ нѣсколько семействъ переселенцевъ изъ южныхъ и западныхъ губерній, по нѣсколько часовъ ожидающихъ поѣзда на Москву. (К. Л.)

ТИФЛИСЪ. Тифлисскій полицеймейстеръ представилъ губернатору списокъ 111 еврейскихъ семействъ, проживающихъ въ Тифлисѣ, не подлежащихъ теперь высылкѣ по извѣстному циркуляру.

22 мая 11-ю городскими избирателями, стоящими внѣ партій послана по городской почтѣ въ тифлисское губернское по городскимъ дѣламъ присутствіе жалоба на выборы гласныхъ 16 мая.

22 мая на Московской улицѣ мужъ поранилъ тяжело свою жену и затѣмъ застрѣлился самъ. Самоубійца отставной унтеръ-офицеръ Ивановъ, 39 лѣтъ.

САРАТОВЪ. Саратовскимъ земствомъ принято на случай холеры 60 врачей, до 80 студентовъ, 70 фельдшерицъ, 35 сестеръ и 40 братьевъ милосердія.

Передъ «управленіемъ на борьбу съ эпидеміями вновь приглашенныя лица медицинскаго и санитарнаго персонала застрахували жизнь: врачи въ 3.000 р., фельдшера, (а также студ. III и IV курсовъ) въ 1.000 руб., сестры и братья милосердія—въ 500 руб. (С. Л.)

КІЕВЪ. 26-го мая покончилъ жизнь самоубійствомъ бывшій надсмотрщикъ кіевскихъ боенъ П. Лобко-Лобановскій, 40 лѣтъ, оставивъ жену и пять малолѣтнихъ дѣтей. Причина самоубійства потеря мѣста и нужда. («К. Сл.»).

НИКОЛАЕВЪ. Избранные: николаевскимъ городскимъ головой В. А. Даценко и заступающимъ мѣсто городского головы П. С. Грѣховодовъ утверждены г. министромъ внутреннихъ дѣлъ въ избранныхъ должностяхъ. («Юг.»).

Изъ **МЕЛИТОПОЛЬСКАГО уѣзда** переселилось въ Семипалатинскую область 110 семействъ; приготовляются новыя переселенія.

Торговля и промышленность.

Одесса, 29 мая.

Биржа. Въ субботу на прошлой недѣлѣ берлинская биржа закрылась при курсѣ 215¼ мар., сегодняшняя заключительная отмѣтка—217 мар. Стало быть, наша кредитная валюта повысилась на 1¾ мар., т. е. почти на 1 проц. Лондонъ, цѣнившійся у насъ въ концѣ прошлой недѣли 9 руб. 44½ коп. на ultimo-май и 9 р. 43 к. на іюнь, сегодня, послѣ schluss'а котировался по 9 р. 35 к. Разница на 8—9½ к. Въ общемъ, дѣятельность нашей биржи была въ теченіе минувшей недѣли оживленная.

Сегодня утромъ до таксировки фунты стерлинговъ цѣнились 9 р. 36½ к., у банкировъ на 2 к. дороже. Эти отмѣтки держались до начальной. Послѣ anfang'а фунты стерл. подешевѣли на ½ коп. и обращались по 9 р. 36 к.—36½ к., у банкировъ по 9 р. 38 к.—38½ к. До вечера измѣненій не было, а послѣ берлинской заключительной Лондонъ цѣнился по 9 р. 35 к.

Улучшившійся сегодня къ вечеру на берлинской биржѣ курсъ русской кредитной валюты поддерживаетъ надежду биржевиковъ, что на текущей недѣлѣ настроеніе съ рублемъ будетъ, вообще, крѣпкое.

Хлѣбный рынокъ. Истекшая недѣля ничѣмъ не отличалась отъ ряда предыдущихъ недѣль. Настроеніе одесскаго хлѣбнаго рынка не измѣнилось въ лучшему, оставаясь все время слабымъ и вялымъ. «Дѣятельность» была почти безжизненной; количество отлашенныхъ сдѣлокъ самое незначительное. Только къ концу недѣли совершены были сравнительно большія дѣла съ ячменемъ и гирной, но это нисколько не измѣнило общаго положенія дѣлъ. Вообще, спрашивались почти исключительно эти продукты.

Указанныя настроеніе и дѣятельность рынка рѣзко бросаются въ глаза, если принять въ соображеніе, что дено зерна въ Одессѣ незначительное—всего около 500.000 четв.

Настроеніе заграничныхъ потребляющихъ рынковъ и на минувшей недѣлѣ продолжало оставаться слабымъ. Только къ концу недѣли извѣщали изъ крупнаго рынка—Лондона о твердомъ настроеніи, смѣнившемъ существовавшее до того настроеніе слабое.

Настроеніе одесскаго рынка было сегодня безъ перемѣнъ. Немного трактовалась гирка, которой продано около 6½ тыс. четв. по 82—88 коп. Одна партія ржи сдѣлана по 76 коп.

Хлѣбныя сдѣлки.

Гирки: 2000 ч. 9 п. 23 ф. Анатра—Г. Дрейфусъ 87 к. (баржа). 3000 ч. 9 п. 12 ф Вайнштейнъ—Г. Дрейфусъ 82 к. (баржа), 850 ч. 9 п. 08 ф. Вайнштейнъ—Бурафтъ 82 к. (баржа), 800 ч. 9 п. 23 ф. Фанъ-Юнгъ—Мавроскуфисъ 88 к. (баржа).

Ржи: 1000 ч. 9 п. 03 ф. Фанъ Юнгъ—Юровскій 76 к. (баржа).

Курсы дня 29 мая.

	Продав.	Покуп.	Сдѣл
Лонд. на 3 мѣс.	9.41	9.39	
» Чекъ	9.19		
Франц. фр. на 3 м.	37.20	37.15	
» Чекъ	37.50		
Полимп. старые	7 р. 89 к.	—7 р. 87 к.	
» новые	7 р. 65 к.	—7 р. 63 к.	
Серебряный рубль	р. — к.	— р. — к.	
Наполеондоръ	7 р. 65 к.	—7 р. 63 к.	
Фунтъ стерлинговъ	9 р. 41 к.	—9 р. 47 к.	
Турецкая лира	— р. — к.	— р. — к.	
Австрійск. червонецъ	— р. — к.	— р. — к.	
» флоринъ	78 к.	77— к.	
Германская марка	46¾ к.	46¼ к.	
Таможенный купонъ	7 р. 89 к.	—7 р. 87 к.	
Выигрышные билеты 1 займа	245½	244½ р.	
» » 2 »	223	—221½ р.	
5-пр. Госуд. з. л. съ в. д. з. б.	195⅛	—191 р.	
» Госуд. банк. бил. 1 вып	—	— —	
» » » 2 »	103⅞	—103⅛	
» » » 3 »	—	—	
» » » 4 »	—	—	
» » » 5 »	—	—	
» » » 6 »	—	—	
5 пр. восточные 1 вып.	—	—	
5 » » 2 »	102	—101¾	
5 » » 3 »	103½	103	
Госуд. жел. рента	—	—	
4 пр. полвго внут. займа	95⅛	—94⅞	
4 пр. гн. метал. займа 1838 г.	—	— —	
4 пр. бл. Юго-Зап. жел. дор.	—	— —	
6 % облигаціи займа г. Одессы	101¼	—101	
5½-пр. закл. л. б. Херс. губ.	101¼	—101⅛	
5 проц. » » того-же банка	100⅞	—100⅛	
6-проц. з. л. б. т. з. банка	—	— —	
5-проц. з. л. того-же банка	100¼	—100¼	
5½-проц. обл. од. гор. кр. об.	101¼	—101	
5-проц. обл. од. гор. кр. общ.	100¼	—100	

И. д. гофт-маклера Ковлеръ.

Коммерческія новости.

Во время берлинской мѣсячной ликвидаціи циркулярно сообщаетъ одна берлинская банковская фирма,—по кред. рублямъ для отсрочки сдѣлокъ въ Берлинѣ опять замѣчалось значительное предложеніе, такъ что репортъ за отсрочку на одинъ мѣсяцъ обязательствъ по кред. рублямъ поднялся до 0,6 проц. Мы, однако, считаемъ, что итоги имѣющихся въ Берлинѣ наличныхъ кред. рублей не особенно высоки. Повысившаяся норма репорта существуетъ въ Берлинѣ, главнымъ образомъ, въ силу того, что въ чисто спекулативныхъ сферахъ берл. биржи все еще держится въ нѣкоторомъ объемѣ игра на повышеніе, и этимъ-то обстоятельствомъ пользуются арбитражныя фирмы, имѣя возможность при выдачѣ денегъ подъ отсрочиваемые рубли назначать любыя нормы процентнаго вознагражденія.

СПРАВОЧНЫЙ ОТДѢЛЪ.

Мѣсяцесловъ

Воскресенье, 30 мая (11 іюня). Пр. Исаакія Дам. Восходъ солнца въ 4 ч. 7 м. Заходъ солнца въ 7 ч. 54 м. Долгота дня 15 ч. 47 м. Темная ночь.

Прибывшіе въ Одессу.

29 мая.

Сѣверная гост. Мартыно М. М., Вортъ С. Д., Гольденбергъ А. М., Автшеръ А. О. изъ Кіева, Овсянниковъ В. П. и Овсянникова Е. В. изъ Петербурга, Граве С. В. изъ Под. губ.

Лондонская гост. Бленвилль-де-Таричело изъ Константинополя.

Европейская гост. Невражинъ А. В. изъ Николаева, Тереттьевъ А. А. корабл. инж-отгуда же, Унгеръ Изидоръ изъ Вѣны, Дюмандъ Н. Г. фр. гр. изъ Лиона, Перретъ П. фр. гр. изъ заграницы, Остовъ кап. изъ Лондона, Вилліамсонъ изъ Херсона, Грей изъ Николаева.

Гост. «Дворянская». Гершбергъ Я. Д. изъ Николаева, Томашевскій Ѳ. Н. надв. сов. изъ Николаева. Бѣликовичъ А. А. земсл. изъ Аккермана, Заторскій Г. К. двор. изъ Бѣльцъ.

Крымская гостинница. Владиславлевичъ Л. Н. изъ Кишинева, Лазаревъ А. Я. отгуда-же, Лазаркевичъ В. С. изъ Кіева, Малаховскій Ѳ. Э. изъ Дофиновки, Стамбологы Х. Г. изъ Бѣлостока, Сергѣевъ А. С. изъ Херсона, Старицкая Е. И. изъ Петербурга.

Центральная гостинница. Лейтнеръ Г. К. изъ Тирасполя, Кедровъ К. И. изъ Кишинева, Варкуль Д. А. изъ Баит. у., Луцъ Г. Ф. изъ Симферополя, Мандель Л. М. отгуда-же, Донченко М. П. изъ Кишинева, Мельниковъ И. Н. изъ Кіева, Кропивницкій С. И. изъ Кишинева, Сансарева П. М. изъ Кіева.

Парижская гостинница. Студзинскій А. И. начальн. охт. порох. зав. ген.-маіоръ съ супругой А. Е. изъ Петербурга, Осмоловъ И. Н. кол. ас. изъ Кіева, Козлова Ю. Д. учит. изъ Кіева.

Гостинница «Рашелье». Бронъ В. А. купцъ изъ Никополя, Вулихъ И. Д. изъ Херсона, Бреннштейнъ А. Л. изъ Кишинева, Мейеръ З. Г. изъ Деражни, Авиновицкій В. И. изъ Проскуровъ, Ружинскій Ш. Д. изъ Кіева, Корфъ Я. Г. изъ Николаева.

Швейцарская гост. Р. В. Взакъ изъ заграницы, Р. А. Взакъ оттуда-же, А. В. Биссетъ оттуда-же, В. А. Биссетъ оттуда-же, Н. И. Шимановичъ куп. изъ Сороки, А. К. Донеротъ. изъ Елисаветграда.

Судебный указатель.

Разсмотрѣніи по дѣламъ, доложеннымъ въ кассаціонныхъ департаментахъ правительств. сената. По гражд. касс. деп. 12 мая. По жалобамъ: Энгель и Бобровскій—рѣш. одес. суд. пал. отмѣнено по нарушенію 160 и 309 ст. уст. околон. и Выс. утв. 4 іюня 1871 года мнѣнія государств. совѣта и дѣло передано для разсмотрѣнія въ другой деп. того-же палаты.

Назначены на 30-е мая.

Актъ город. народныхъ училищъ, въ залѣ гор. думы, въ 1 ч. дня.

Открытіе и освященіе лѣтняго помѣщенія гоночнаго круга одес. общества велосипедистовъ-любителей, на площади возлѣ 3-й гимназіи, въ 2½ ч. дня. А въ 3½ часа состоятся гонки на гоночномъ кругу общества.

Театры и зрѣлища.

Въ воскресенье, 30 мая.

Городской театръ. Послѣдній спектакль. Труппою драм. артистовъ представлено будетъ въ 1-й разъ «Собака садовника» ком. въ 4 д. соч. Лопе-де-Вега и водевиль въ 1 д. «Медвѣдь».

Грандъ-Отель. Труппою польск. опер. арт. представлено будетъ «Цыганскій баронъ» оп. въ 3 д.

Театръ «Водевиль» на Б.-Фонтанѣ. Артистами драмат. труппы, подъ управленіемъ г. Сергѣева, предст. будетъ «Разрушеніе Помпеи», ком. въ 3 д.

Ланжеронъ. Катанья съ горъ.

Послѣдніе весенніе бѣга и скачки на ипподромѣ Новор. общ. коннозаводства. Начало въ 2 ч. дня.

Городской садъ. Кафе-шантанное представленіе.

Садъ Благородкаго собранія. Кафе-шантанное представленіе.

Малый Фонтанъ. Большія ежедневныя гулянья.

Садъ «Эльдорадо». Гулянье съ танцами и кафе-шантан. представленіе.

Садъ Кемпе и бр. Дурьянъ. Народное гулянье съ танцами.

Дача Мартына. Большое народ. гулянье.

Садъ «Венеція» (на Куликовомъ полѣ). Большое народное гулянье съ музыкой.

Дюковскій садъ. Большое народ. гулянье.

Садъ Енни. Большое народное гулянье.

Редакторъ-издатель А. Старковъ

КУРСЫ БАНКИРСКИХЪ КОНТОРЪ. Р. Зонтшейна

Дерибасовская улица, домъ Греческаго уг. Л. ЗЕЙЛИГЕРА

Угол. Дерибасовской и Гаванной улицъ домъ Ралли.

ДВИЖЕНІЕ ПАРОХОДОВЪ

Русск. Общ. Пар. и Торг

Съ 30 мая, по 5-е іюня 1893 года.

Отойдутъ изъ Практической гавани.

ВЪ НИКОЛАЕВЪ:

УТРОМЪ.

Мая 30, воскресенье, въ 9 ч. утра, пар. «Кн. Потемкинъ».

Мая 31, понедѣльникъ, въ 9 ч. утра, пар. «Кн. Потемкинъ».

Іюня 1, вторникъ, въ 9 ч. утра, пар. «Митридатъ».

Іюня 2, среда, въ 9 ч. утра, пар. «Митридатъ».

Іюня 3, четвергъ, въ 9 ч. утра, пар. «Митридатъ».

Іюня 4, пятница, въ 9 ч. утра, пар. «Ген. Коцебу».

Іюня 5, суббота, въ 9 ч. утра, пар. «Ген. Коцебу».

ВЕЧЕРОМЪ.

Мая 30, въ воскресенье, въ 9 ч. веч, пар. «Ген. Коцебу».

Мая 31, понедѣльникъ, въ 9 ч. веч., пар. «Ген. Коцебу».

Іюня 1, вторникъ, въ 9 ч. вечера, пар. «Ген. Коцебу».

Іюня 2, среда, въ 9 ч. вечера, пар. «Ген. Коцебу».

Іюня 3, четвергъ, въ 9 ч. вечера, пар. «Кн. Потемкинъ».

Іюня 4, пятница, въ 9 час. веч., пар. «Кн. Потемкинъ».

Іюня 5, суббота, въ 9 ч., веч, пар. Кн. Потемкинъ.

ВЪ ХЕРСОНЪ:

Мая 30, воскресенье въ 8 ч. утра, парох. «Суворовъ».

Мая 31, понедѣльникъ, въ 8 ч. утра, пар. «Гр. Тотлебенъ».

Іюня 1, вторникъ, въ 8 ч. утра, парох. «Суворовъ».

Іюня 2, среда, въ 8 ч. утра, парох. «Гр. Тотлебенъ».

Іюня 3, четвергъ, въ 8 ч. утра, парох. «Суворовъ».

Іюня 4, пятница, въ 8 ч. утра, парох. «Гр. Тотлебенъ».

Іюня 5, суббота, въ 8 ч. утра, пар. «Митридатъ».

По линіи Крымско-Кавказской до Батума.

Мая 31, понедѣльникъ, въ 3 ч. дня, пар. «В. К. Михаилъ» почтовымъ круговымъ рейсомъ.

Іюня 1, вторникъ, въ 5 ч. вечера, парох. «Рюрикъ» товаро-пассажирск. рейсомъ.

» » въ 9 час. вечера, пар. «В. К. Константинъ» ускореннымъ рейсомъ только черезъ Севастополь и Ялту.

Іюня 3, четвергъ, въ 3 ч. дня, парох. «Б. п. Ольга», почтовымъ круговымъ рейсомъ.

Іюня 5, суббота, въ 5 ч дня, пар. «В. К. Алексій» почтовымъ прямымъ рейсомъ черезъ Новороссійскъ.

Ожидаются въ практическую гавань по линіи крымско-кавказской.

Мая 31, понедѣльникъ, пар. «В. К. Ольга» изъ почтоваго прямого рейса.

Іюня 2, среда пар. «В. К. Алексій» изъ ускореннаго рейса.

Іюня 3, четвергъ, парох. «Песаревна» изъ почтоваго кругового рейса.

Іюня 4, пятница, пар. «Святославъ» изъ товаро пассаж. рейса.

Іюня 6, воскресенье, пар. «Владиміръ» изъ почтоваго кругового рейса.

Отойдутъ изъ Карантинной гавани по Анатолійской и Александрійской гранямъ:

Іюня 1, вторникъ въ 4 часа дня парох. «Язонъ» Анатолійскимъ кругвымъ рейсомъ черезъ Константинополь.

Іюня 5, суббота въ 4 часа дня парох. «Царь» прямымъ Александрійскимъ рейсомъ черезъ Константинополь на Сиракузы.

Ожидаются въ Карантинную гавань.

Іюня 2, среда, пар. «Цесаревичъ» изъ Александрійскаго рейса.

Іюня 5, суббота, пар. «Чихачевъ» изъ Александрійскаго прямого рейса на Смирну.

Общество черноморско-дунайскаго пароходства

ОТХОДЪ ПАРОХОДОВЪ ИЗЪ ОДЕССЫ

По вторникамъ, въ 4 ч. дня, по Одесско-Корабійской линіи.

По субботамъ, въ 3 ч. дня, по Одесско-Измаильской линіи (съ заходомъ въ Вилковъ).

ПРИХОДЪ ПАРОХОДОВЪ ВЪ ОДЕССУ

По пятницамъ, утромъ, по Одесско-Корабійской линіи.

По воскресеньямъ, утромъ, по Одесско-Измаильской линіи.

По Рени-Кладовской и Корабійско-Кладовской линіямъ поддерживается еженедѣльное срочное товаро-пассажирское сообщеніе.

ДВИЖЕНІЕ ПОѢЗДОВЪ

Общ. Юго-Зап. Ж. Д.

ОТХОДЪ ИЗЪ ОДЕССЫ.

Курьерскій № 2 въ 8 ч. 30 м. вечера.
Почтовый № 4 въ 9 ч. 30 м. ночи.
Пассажир. № 6 въ 7 ч. 45 м. утр.
Смѣш. тов. № 8 въ 11 ч. 55 м. ночи.

ПРИХОДЪ ВЪ ОДЕССУ.

Курьерскій № 1 въ 9 ч. 54 м. утра.
Почтовый № 3 въ 8 час. 55 м. утра.
Пассажир. № 5 въ 10 ч. 21 м. ночи.
Смѣш. тов. № 7 въ 6 ч. 1 м. утра.

РОСПИСАНІЕ

движенія по линіи парового трамвая на Большой Фонтанѣ.

Съ 15-го мая.

Изъ города: въ 6 ч. утра, 6 ч. 30 м., 7 ч. 15 м., 8 ч., 8 ч. 45 м., 9 ч. 30 м., 10 ч. 15 м., 11 ч., 11 ч. 45 м., 12 ч. 30 м., 1 ч. 15 м., 2 ч., 2 ч. 45 м., 3 ч. 30 м., 4 ч. 15 м., 5 ч. 5 ч. 45 м., 6 ч. 30 м., 7 ч. 15 м., 8 ч., 8 ч. 45 м. (послѣдній).

Отъ Большого Фонтана: въ 7 ч. утра, 7 ч. 45 м., 8 ч. 30 м., 9 ч. 15 м., 10 ч., 10 ч. 45 м., 11 ч. 30 м., 12 ч. 15 м., 1 ч., 1 ч. 45 м., 2 ч. 30 м., 3 ч. 15 м., 4 ч., 4 ч. 45 м., 5 ч. 30 м., 6 ч. 15 м., 7 ч., 7 ч. 45 м., 8 ч. 30 м., 9 ч. 15 м., 10 ч. (посл.).

Движеніе поѣздовъ съ 29 мая между Куяльникомъ и портомъ:

п. № 4	отходъ изъ Порта въ	7 ч. утра
п. № 8	» »	9 ч. утра
п. № 12	» »	11 ч. утра
п. № 16	» »	1 ч. дня
п. № 20	» »	3 ч. дня
п. № 24	» »	5 ч. дня
п. № 5	» изъ Куяльника въ	8 ч. утра
п. № 9	» »	10 ч. утра
п. № 13	» »	12 ч. дня
п. № 17	» »	2 ч. дня
п. № 21	» »	4 ч. дня
п. № 25	» »	6 ч. веч.

Движеніе поѣздовъ по линіи Хаджибейскаго лимана.

Первый вагонъ отходитъ съ города: въ 6 час. утра, 7, 8, 9, 10, 11, 12, 1, 2, 3, 4, 5, 6, 7 е послѣдній въ 8 ч.

Съ лимана: въ 7, 8, 9, 10, 11, 12, 1, 2, 3, 4, 5, 6, 7, 8 и послѣдній въ 9 час.

ЯЛИКЪ весьма прочной работы, со всѣми принадлежностями продается, Б. Арнаутская, д. № 50, кв. № 1. 8345—Г—1

ХУТОРЪ съ постройками и колодцемъ 4½ десятины продается. Б. Арнаутская, д. № 50, кв. № 1. 8352—Г—1

Ephedra vulgaris

КУЗЬМИЧЕВСКАЯ ТРАВА

майскаго сбора.

Каковую траву высылаю по 1 руб. за фунтъ безъ пересылки. Для аптекъ скидка. Требованіе можно и наложеннымъ платежомъ не закрытыми письмами. Адресъ: г. Бузулукъ, Сам. губ., главный складъ Эфедры при публичной библіотекѣ Николаю Петровичу Матвѣеву. 7795—Г—1

Не смѣшивайте мою фирму съ моими поѣдователями - торговцами однофамильцами

Для расширенія производства **чугунно - литейнаго машинно - строительнаго завода** ищутъ

КОМПАНІОНА

энергичнаго спеціалиста съ умѣреннымъ капиталомъ. Заводъ въ полномъ ходу въ промышленномъ раіонѣ Харьковской губ. За свѣд. обращ. къ І. А. Маргулисъ, М.-Арнаутская, д. Нечаева, № 55, квартиръ № 6. 5084—Г—1

Вновь открыты купальни 3-го класса на Ланжеронѣ рядомъ съ купальней 2-го класса, съ берега моря совершенно отчищено, имѣются всевозможныя удобства, а также и кабинеты. Плата за входъ 3 к. Ф. МИКЕ. 8073—Г—1

Мясная торговля

Коблевская улица, домъ Яншена.

Мясо 1 сорта 11 коп. фунтъ
Филе 18 к. фунтъ. 8222-Г-1

ОСТЕРЕГАЙТЕСЬ ПОДДѢЛОКЪ

ГИГІЕНИЧЕСКОЕ

Борно-Тимоловое мыло

провизора Г. Ф. Юргенсъ

противъ загара, прыщей, угрей, веснушекъ желтыхъ пятенъ и излишней потливости. Рекомендуется какъ благовонное туалетное мыло высшаго достоинства. Продается во всѣхъ лучшихъ аптекахъ и аптекарскихъ магазинахъ въ Россіи. Цѣна 1 кус. 50 к., ½ кус. 30 к. Главный складъ у г. К. И. Феррейна въ Москвѣ.

Депо въ Одессѣ у г. Бланка, Гельдеръ и К°, Беръ Аудерскій, Лемме и К°, Тарле и Ландау общ. одес. аптекарей. 102975 М—

ГЛАВНЫЙ КЛАДЪ

МЫЛО ОТЪ ГОЛОВНОЙ ПЕРХОТИ И ВЫПАДЕНІЯ ВОЛОСЪ П. А. БЕРЕНДЬЕВА ПРОДАЕТСЯ ВЕЗДѢ Ц. 25 К. И 45 К.

Москва, Грузины, домъ Бенардаки. 5555—М—1

27½ десят. земли возлѣ Каховки, желаютъ продать за 5000 Р. съ РАЗСРОЧ. ПЛАТЕЖА. Адресъ: Одесса. Приморская ул., д. № 29, Хапенку. 6853-2

МЕБЕЛЬ орѣховая распродается по цѣнѣ: комодъ 12 руб., диванъ 12 р., овальный столъ 10 р., столъ съ мрамор. доск. 12 р., умывальникъ 5 р., зеркала по 30 р., полукресла мягкія по 2 рубля 50 коп., стулья по 2 р. Преображенская, д. Росси, подлѣ Либмана, съ 11 до 4 ч. 5060—Г—1

Новое заведеніе теплыхъ морскихъ ваннъ М. Гроссмана открыто ежедневно входъ съ Приморской улицы и черезъ дѣтскій садъ (2-я лѣстница). Цѣна за ванну отъ 15 коп.

Спеціальная школа КРОЯ И ШИТЬЯ. на Ямской улицѣ въ домѣ № 74 Вейнберга, кв. № 10. Съ 1 іюня начинается новый курсъ кройки и шитья въ школѣ Е. Г. Отфиновской, а также и для учениць гимназій. Преподаваніе по новѣйшей французской методѣ. При школѣ модный магазинъ, принимаются заказы на всѣ дамскія и дѣтскія наряды, по весьма умѣреннымъ цѣнамъ. Заказы выполняются изящно и аккуратно. Многогодніе ученицы принимаются на полное содержаніе. 7815—Г—1

За квартиру о 2—3 комнатахъ или умѣренное вознагражденіе рестдитъ лѣтъ человѣкъ, находящійся на службѣ въ обществен. учрежденіи желаетъ управлять домомъ. Можетъ представить хорошія аттестаціи. Просить адресовать: въ правленіе Дамскаго общества вспомощ. бѣднымъ родильницамъ г. Одессы, Базарная, д. № 35, для В. Р—да. 8105—Г—1

ВЪ НАЕМЪ въ д. Ковлера, № 106, уголъ Ямской и Преображенской ул., отдаются по дворѣ 4 комнаты, съ кухней, ватеркозетомъ; въ подвальномъ этажѣ, окнами на улицу 3 комнаты съ кухней и 2 комнаты съ кухней. О цѣнѣ спросить хозяина дома или дворника. 6197—К—1

ГУВЕРНАНТКИ бонны и домашняя прислуга при самой строгой провѣркѣ о службѣ съ прежнихъ мѣстъ, что можно провѣрить въ бюро, рекомендуются въ справоч. бюро Волянскаго Одесса, уголъ Садовой и Соборной площади домъ Германсона, № 21 3483—Г—2

ДАЧИ продаются въ чертѣ города по случаю очень дешево. 10 дес. за 6500 р. съ садомъ, цвѣтникомъ и прекрасным зимнимъ домомъ, огороженно каменной стѣною—а также 33 дес. съ садомъ, каменоломнями и съ зимнимъ домомъ за 12000 р. и 25 дес. съ усадьбой за 7500 р. можетъ купить и сдѣлать также на Мал. Фонт. и Среднемъ. Узнать въ справочномъ бюро Волянскаго. Одесса, уголъ Садовой и Соборной площади, д. Германсона № 21. 4628—1

15,000 руб. желаю отдать подъ закл. имѣній и домовъ въ г. Одессѣ, на 9 проц. годовыхъ; можно и на Молдаванкѣ. Узнать: Справочное бюро Волянскаго, Одесса, уголъ Садовой и Соборной площади, домъ Германсона, №21. 3495-Г-1

КОНТОРЩИКА холостого, интелигентнаго, знающаго польскій и русс. яз., требуютъ въ Одессѣ. Узнать Справочное бюро А. Волянскаго. Одесса, уголъ Садовой и Соборной площади домъ Германсона, № 21. 4624—1

ИМѢНІЕ на дачу или домъ въ Одессѣ желаютъ промѣнять, съ прекрасной усадьбой, роскошнымъ паркомъ и садомъ. Узнать въ справоч. бюро Волянскаго, Одесса, уг. Садовой и Соборной площади, домъ № 21. Германсона. Марку на отвѣтъ.

По случаю выѣзда передается буфетъ, гдѣ уже производится продажа. Тираспольская ул., д. Лебедевой, № 42. 6227—К—1

Опытный воспитатель приготовляетъ учениковъ во всѣ классы средн. учебн. завед., а также на вольноопред. 1 разряда за 10 руб. въ мѣс., 4-разр. 8 руб., въ морское уч. и кад. корпуса; съ большемъ успѣхомъ исправляетъ плохихъ учениковъ. Взрос. препод. словесность, литер., исторію, физику, ЛОГИКУ, психологію, педагогику и языки греческій латинскій, французскій, и нѣмецкій. Бѣднымъ предлагаетъ свои услуги за малую плату.

Принимаетъ ПАНСІОНЕРОВЪ.

Адр. письменно или лично: Уголъ Малаго пер. и Надеждинской ул. домъ № 4 князя Абаменика, кв. № 9 (во флигелѣ противъ воротъ) 8335—Г—1. Ю. И. Волонтиръ.

ПРОДАЕТСЯ

Участокъ землИ —угловое мѣсто въ 770 квадр. саж., съ нѣкоторыми каменными постройками желѣзомъ крытыя. Уг. Скотнаго пер. и Институтской ул., № 18. Подроб. узнать: Преображ. ул., д. Дурьяна, кв. № 7; отъ 9 до 10 ч. утра, и отъ 1 до 2 ч. 7365—Г—1

На дачѣ Чеховской по Малофонтанской дорогѣ, № 17, отдается въ наемъ 2 комнаты съ кухнею и морскимъ купаньемъ. 8065—Г—

Аукціонъ. Во вторникъ, 1-го іюня, въ 2 часа дня, въ аукціонной камерѣ по требованію агентства Англійскаго Ллойда будутъ продаваться съ аукціона выгруженные поврежденными изъ пар. «Tregenna» по ъ маркою 429 S&V за №№ 673, 680, 681 и 682=4 кипы мѣшковъ джутовыхъ количествомъ 4022 мѣшка. Товаръ находится въ частномъ таможенномъ складѣ при лонцинѣ Вейнштейна на Московской ул., гдѣ желающіе могутъ осматривать товаръ отъ 9 до 2 час. дня. Купившій мѣшки имѣетъ уплатить въ таможнѣ