ЧЕТВЕРГЪ, 29 ДЕКАБРЯ 1911 ГОДА (11 ЯНВАРЯ 1912 г.) № 8607

ЦѢНА ОТДѢЛЬНАГО № 5 КОП.

ЧЕТВЕРГЪ, 29 ДЕКАБРЯ 1911 ГОДА (11 ЯНВАРЯ 1912 г.) № 8607

ОДЕССКІЯ НОВОСТИ

ГАЗЕТА ПОЛИТИЧЕСКАЯ, НАУЧНАЯ, ЛИТЕРАТУРНАЯ, ОБЩЕСТВЕННАЯ и КОММЕРЧЕСКАЯ.

УСЛОВІЯ ПОДПИСКИ

Съ доставкой въ Одессѣ: 1 мѣс.—1 р. 20 к., 2 м.—2 р. 40 к., 3 м.—3 р. 50 к., 4 м.—4 р. 50 к., 5 м.—5 р., 6 м.—6 р., 7 м.—7 р., 8 м.—8 р., 9 м.—8 р. 50 к., 10 м.—9 р., 11 м.—9 р. 50 к., 12 м.—10 р.
Съ пересылкой въ города: 1 мѣс.—1 р. 30 к., 2 м.—2 р. 50 к., 3 м.—3 р. 80 к., 4 м.—5 р., 5 м.—6 р., 6 м.—7 р., 7 м.—8 р., 8 м.—9 р., 9 м.—10 р., 10 м.—11 р., 11 м.—11 р. 50 к., 12 м.—12 р.
За пересылку заграницу доплачивается по 1 р. въ мѣсяцъ къ подписной платѣ въ Одессѣ. За перемѣну иногороднаго адреса на иногородній доплачивается разница въ подписной цѣнѣ.
Перемѣна иногороднаго адреса на иногородній оплачивается 20 коп. ☐ Годовая подписка съ 1 января. Подписка на другіе сроки лишь съ 1 числа каждаго мѣсяца.

Редакція, Типографія и Контора
Одесса, Екатерининская, 8.
Телефоны редакціи: 2-61 (общ.) и 1400 комн. хроник. Тел. конторы 2-66. Кабин. редактора (обращ. въ исключ. случаяхъ) 1-18.
Рукописи не возвращаются. ☐ Личныя объясненія отъ 2 до 3 час. дня.

ТАКСА ЗА ОБЪЯВЛЕНІЯ:
строка петитомъ впереди текста—30 коп., позади текста—15 коп., на 2-й и 3-й стр. сверху—50 коп., въ иллюстрированномъ приложеніи—40 коп.
За иногородніе объявленія: впереди текста—40 к., позади текста—20 к. за строку петитомъ.
Для лицъ, ищущихъ труда, 50% скидки съ таксы.

Въ этомъ номерѣ ШЕСТЬ стр.

ГОРОДСКОЙ ТЕАТРЪ. (Дирекція М. Ф. БАГРОВОЙ). РУССКАЯ ОПЕРА.
ДНЕМЪ: 29-го—Евгеній Онѣгинъ". 30-го—„Черевички". 31-го—„Русалка". 1-го—„Царская невѣста".
Начало ровно въ 12 часовъ дня.
ВЕЧЕРОМЪ: 29-го—Золотой пѣтушокъ. 30-го—„А и д а". 31-го—Золотой пѣтушокъ. 1-го—„Мазепа".
Анонсъ: Во вторникъ, 2-го января, бенефисъ П. Л. Карповой „ТОСКА". Начало ровно въ 8 час. вечера.

Театръ СИБИРЯКОВА. Драма. Дирекція Д. И. Басманова.
Сегодня, 29 дек., ДНЕМЪ: ВЕЧЕРОМЪ. „Трильби", по повѣсти Л. Н. Толстого „КАТЮША Маслова" (ВОСКРЕСЕНІЕ).
30-го, декабря, днемъ, дѣтскій спектакль: „ВЪ САПОГАХЪ" 2) „Волшебная флейта" и танцовщикъ и поневолѣ, вечеромъ, въ 3-й разъ пьеса Якова Гордина „СИРОТКА АСЯ".
31-го декабря, комедія Оскара Уайльда „ЧТО ИНОГДА НУЖНО ЖЕНЩИНѢ"? По окончаніи спектакля БАЛЪ-МАСКАРАДЪ. Встрѣча Новаго Года. Лица, взявшія билеты на спектакль, имѣютъ право оставаться на маскарадѣ.

НОВЫЙ ТЕАТРЪ. Скобелевская, 35 (Еврейская). Телефонъ № 7-25. Труппа Д. М. Сабсая, подъ режиссерств. артиста Семъ-Адлера.
Сегодня, 29 декабря, по общедост. цѣнамъ, предст. будетъ: „ХАСЯ ДИ ІЕСОЙМЕ" (Ася сиротка). Подробности въ афишахъ. Начало въ 8½ ч. вечера. Слѣдующій спектакль въ пятницу, 30 декабря, „ЗА ОКЕАНОМЪ". 16077

Общедост. Театръ Болгаровой. Труппа Авраама ФИШЗОНА. Въ четвергъ, 29 декабря, съ уч. М. спектакль. Театръ Горглэ". 30 декабря, общедост. спектакль, съ уч. В. А. Заславской „Хася ди Іесойме" (Сиротка Ася). 31 декабря, по обыкн. цѣнамъ „Жидовка", роль Раисы исп. г-жа Заславская. 4-го января бенефисъ артиста г-на Кушнирского. 16069—

Український Клубъ. (Соборная площа, № 1. Телеф. 39-02). Сегодня, въ четвер. 29-ого М. Ф. Комаров прочита-реферат „Про колядки та щедрівки". Щеля хор Клубу викона де-скільо колядок та щедрівок. III. ТАНЦІ до 3-х год. ночи. 16078

ТЕАТРЪ „ГАРМОНІЯ" (Авчинниковскій пер.,) 31 декабря 1911 г., труп. русск. драм. артист. предст. буд.: „ВЪ БѢГАХЪ", ком. въ 3 д., соч. Разсохина и Преображенскаго.
2—„ПО РЕВИЗІИ", вод. въ 1 д., соч. Крапивникаго. 3—въ 12 ч. ночи поставлена будетъ эффектная живая аллегорическая картина, при зимнемъ ландшафтѣ, „ПРОВОДЫ СТАРАГО и ВСТРѢЧА НОВАГО ГОДА". Гостямъ будетъ предложено шампанское. Театръ роскошно декорированъ зеленью и электрич. ламп. 4—отъ 12 ч. ночи до 4 ч. утра семейный вечеръ при свѣтов. эффектахъ. 5—„котильонъ" подъ управл. опытн. танцмейстера. Бой конфетти, серпантинъ, летучая почта. Изобиліе цвѣтовъ. Въ 3 ч. ночи, дамѣ, получ. наибольш. число пис. буд. подн. роскошный букетъ изъ живыхъ цвѣт. Число билет. на мѣста огран. Билеты заблаговр. можно получ. въ конд. Рабина (Ланжерон., уг. Екатер.) и въ маг. „Нов. Вр." Суворина (Дерибас. и Преобр.) и въ кассѣ театра отъ 10—5 ч. дня. Вх. бил. (мужск. 1 р., дамск. 50 к.) дѣйств. только на танцы съ 11½ ч. и. Нач. спек. ровно въ 8 ч. ч.

Залъ „Уніонъ". Въ воскресенье, 1 января 1912 г., ОДИНЪ ВЕЧЕРЪ
Народной поэзіи, музыки, юмора и пѣсни, одна гастроль извѣстн. артистки О. Э. ОЗАРОВСКОЙ и артистки Императорскихъ театровъ М. А. Эйхенвальдъ (СОПРАНО), при участіи комп.-позитора піаниста В. П. Гартевельдъ, которымъ собраны 1812 г. Билеты продаются на музыкальн. магаз. Л. Іозефсръ, Дерибасов., Пассажъ. Тел. 202. Кв. „Вѣд. Одес. Гр." № 6440.

Въ субботу, 31-го декабря 1911 года, въ залахъ Новой Купеческой Биржи при увеличеніи составъ оркестра музыки 13 стрѣлковаго полка, подъ управленіемъ г. Гончарова, состоится традиціонный
Балъ-Маскарадъ,
доходъ съ котораго полностью поступитъ въ пользу Одесскаго Городского Попечительства дѣтскихъ пріютовъ Вѣдомства учрежденій ИМПЕРАТРИЦЫ МАРІИ.
Билеты мужскіе 3 р. 50 к., дамскіе по 2 р. 50 к., а для гг. офицеровъ и студентовъ по 1 р. 10 к., заблаговременно можно получать въ Канцеляріи г. Градоначальника, у и. д. помощника градоначальника, полковника В. А. Рева, въ магазинахъ гг. Кульберга, Вагнера, Пурица, Покорнаго, Фаберже и въ кондиторскихъ Фанкони и Робина, а въ день бала при входѣ въ залъ.
Устраивая наканунѣ новаго года въ залахъ Новой Купеческой Биржи этотъ обычный маскарадный балъ, сборъ съ котораго предназначается на усиленіе средствъ четырехъ мѣстныхъ дѣтскихъ пріютовъ Вѣдомства учрежденій ИМПЕРАТРИЦЫ МАРІИ, Городское Попечительство льститъ себя надеждой, что граждане гор. Одессы, всегда чутко отзывающіеся ко всякому доброму дѣлу, и въ этотъ разъ не преминутъ оказать свое содѣйствіе увеличенію средствъ на содержаніе призрѣваемыхъ въ дѣтскихъ пріютахъ сиротъ и [illegible] дѣтскими подарками [illegible] начальнаго бала.
Пожертвованія принимаются въ Канцеляріи Градоначальника, отъ 11 ч. утра до 2 ч. дня, при чемъ фамиліи жертвователей, съ обозначеніемъ размѣра приношеній, будутъ опубликованы въ газетахъ.
Предсѣдатель Одесскаго Городского Попечительства дѣтскихъ пріютовъ.
Градоначальникъ, Камергеръ ВЫСОЧАЙШАГО Двора СОСНОВСКІЙ.

театръ миніатюръ СЕГОДНЯ ПРАЗДНИЧНЫЙ РЕПЕРТУАРЪ. ТИХАЯ ПРИСТАНЬ (Авернаго). Сольные номера съ Е. В. Грановской, Г. И. Токарскимъ и К. Я. ХЕНКИНЫМЪ. Синематографъ. Утро адвоката. Цѣны обыкн. Нач. въ 5 ч. Реж. В. К. Келлеръ.

Одесскій Малый Театръ. Паль-Рояль. Ланжеронов., 22. ЕЖЕДНЕВНО ЧЕТЫРЕ СЕАНСА. Новый репертуаръ.
Сегодня, 29 декабря 1911 г. по 2-е января 1912 г. участ. ств. во всѣхъ спектакляхъ Елена Михайловна Баскакова. Въ программѣ дня пойдетъ: 1) Желанный и нежданный КРОКОДИЛЪ, муз. Оффенбаха, 3) ЗДѢШНІЕ ПРОКАЗНИКИ шутка въ 1 д. Бибина. Уч. вся труппа. Въ антрактахъ сольные номера. Антр. сокращ. до минимум. Начало 1-го спект. ровно въ 6 час. вечера. 2-го 7½, 3-го 9 ч., 4-го 10½ ч. веч. Цѣны отъ 1 р. 10 к. до 30 коп.

Художествен. ТЕАТРЪ (Екатер. 27). Съ 3-хъ часовъ. Весь день! Послѣдній день программы! Отъ 3—5 Дѣтскіе сеансы (спецыальныя «картины»). Всѣ мѣста по 12 к. Съ 5 ч. драм. труппа М. И. ЧЕРНОВА, „МАНЯ ГРОССЪ" въ трущобахъ столицы. КОМЕДІЯ Драма Максъ Линдеръ „Смѣшитъ. Съ 30-го комедія М. и. ЧЕРНОВА, съ участіемъ автора „УБІЙЦА". 1-го, 6-го и 8-го Дѣтская опера (съ 2-хъ час. дня) „Семь козлятокъ".

ВЪ 2-хъ ЧАС. | ДОЧЬ ГРѢХА | ВЪ 2-хъ ЧАС.
Современная драма изъ нравовъ отверженныхъ классовъ общества, въ исполненіи лучшихъ артистовъ королевскаго копенгагенскаго театра. ВЕРСАЛЬСКІЙ ДВОРЕЦЪ роскошь! Натура въ красках! Рождество у Боба, любимца публики. Пате журналъ—послѣдніе событія міра. Всѣ эти лучш. новинки сезона, ничуть еще не показ., можно вид. съ понед. „Наука и Жизнь". Дерибасовская, № 2 дальника, 26 дек. въ театрѣ 26, 27, отъ 12 ч. до 3 ч. дѣтскіе сеансы по специально подобранной программѣ.

ЦИРКЪ МАЛЕВИЧЪ.
Сегодня, въ четвергъ, 29 декабря, ДВА большихъ праздничныхъ представленія ДНЕМЪ и ВЕЧЕРОМЪ, начало въ 2 часа дня и въ 8½ часовъ веч. Днемъ каждый взрослый вправѣ имѣть въ Циркъ одного ребенка до 10 лѣтъ, безплатно. Днемъ цѣны удешевлены. Въ обоихъ представленіяхъ участвуетъ знам. укротит. ЦЕЗАРЬ съ его дрессированными львами и тиграми. Больш. феер. пантомима. МАРУСЯ—ДОЧЬ КРЕСТЬЯНИНА". Пол. в аф.

Театръ-Варьетэ Hotel du Nord. Сѣверный Ресторанъ. Дирекція Южно-Русская Артель.
Сегодня, 29-го декабря, ВЕЧЕРЪ ВЪ ПОЛЬЗУ ИНВАЛИДОВЪ при участіи большое представленіе артиста П. Г. БЕРНАРДОВА, Знамен. амери- Лео и Топси, канскіе мулаты, человѣкъ-крокодилъ ЛАНЦА, ЛОРДЪ и ДИКА, испанки Ортего, Кампосъ, Ля-Романа, ЛОЛА-ДОРЕ, ДЕЛЬРОШЪ, Пашетъ, Сыновецкая, Корреджіо, Фрина, Пепи Верганъ и многіе другіе. Подробн. въ програм. Начало концерта въ 9½ час. вечера.

Александровскій Паркъ. Дирекція 1-ое Одесское Товарищество. ТЕАТРЪ-ВАРЬЕТЭ. СЕГОДНЯ и ЕЖЕДНЕВНО БОЛЬШІЕ КОНЦЕРТЫ ВАРЬЕТЭ участ. Настоящ. Венгерск. ЦЫГАНСКАГО ОРКЕСТРА ансамбля Die 5 Kinder der Pusta ансамбля ДОБО. Первый разъ въ Россіи! Эксцентричн. артистки Г-жи АНОНА, Электро-музык. ГЕЛЬБОНСЪ, Дуэтъ г-жъ ТОНИ, М-lle ТЕРЛЕЦКОЙ, М-lle МОРЕНИТЫ, М-lle АНЖЕЛА. М-lle Зоммерфельдъ и М-lle ЦАЛИТТО, М-lle ЛАРИНОЙ и Г-нъ ЛАРИНЪ. Входъ безплатный. Много др. 50 первокл. номер. Начало въ 9½ ч.

К. В. Михайловскій.
Преподаватель фортеп. классовъ Б. Я. ГАЛКА, піанистъ окончъ. Вѣнскую Имп. Консерваторію, принимаетъ ежедневно отъ 11 до 1 дня. Ланжероновская, 26, 1608

СКОНЧАЛИСЬ:
въ Одессѣ: Н. Хорошевъ, С. Ивановъ, М. Поповкина, П. Волкова, Л. Сосѣдка, Е. Ивановъ, И. Александрова, О. Петровская, Е. Григоренко, Д. Дѣвицкая, В. Александрова, В. Кирсанова, В. Шараненко, Н. Кравчукъ, В. Шабуня, А. Мирошниченко, С. Калюжная, М. Панощукъ, А. Новикова, А. Бахметева, М. Гриченко, А. Лысикинъ, М. Терентьевъ, С. Дерманъ, М. Гаврищева, М. Пожаренко, А. Вольская, М. Комарова, Е. Антонова, Р. Зигельбейнъ, Ф. Вейнбергъ, І. Бармазъ, Ш. Коненгисеръ, І. Лереръ-Бурштинъ, Р. Лонкина, И. П. Курдовъ, Томасъ Говельсъ, Конст. К. Пашкевичъ, Мих. Н. Коландасъ; въ Тюлисѣ: Соф. Бав. Абрамова, отст. ген. М. А. Смирницкій, Мееръ Зиб. Карлинскій; въ Смоленскѣ: Ал. Мих. Бузиновъ, Хана Сол. Капанъ.

ВРАЧЕБНЫЙ ОТДѢЛЪ ПОСЛѢ ТЕКСТА

MAISON de LUXE
Дерибасовская, 12.
Въ виду перестройки дома назначенная
Окончательная Распродажа продолжается
Блузе, Блузки, Юбки, Пеньюары и т. д съ уступкой до 40%. 31127

Часть Женская Гимназія
съ правами для учащихся
учр. Л. Д. ЧУДНОВСКОЙ.
Елисаветинская, № 2.
Пріемъ прошеній ежедневно отъ 11 до 1 часу.

ОДЕССКІЙ СКЛАДЪ МАНУФАКТУРНЫХЪ и СУКОННЫХЪ ТОВАРОВЪ ТОВАРИЩЕСТВА
Т. Д. ГУРЛЯНДЪ, въ Москвѣ
(помѣщался съ 1883 г. по Троицкой ул., № 50),
ПЕРЕМѢЩЕНЪ
на Успенскую улицу, № 83 (уг. Базарнаго пер.),
рядомъ съ магазиномъ Т-ва М. С. Кузнецова.

ВЪ ЛУЧШИХЪ МАГАЗИНАХЪ РОССІЙСКОЙ ИМПЕРІИ.

ДУХИ ГЕЛЬДИ ПАРИЖЪ.

Д-ръ ФИНКЕЛЬШТЕЙНЪ. Бол. ЖЕЛУДКА и КИШЕКЪ. Херсонская, № 19. Пр. отъ 1—3. 16084

Д-ръ ГАЛЬБЕРШТАДТЪ. Спеціал. бол. ЖЕЛУДКА и КИШЕКЪ. Нѣжинская, 57. Отъ 9—11. и 4—6 ч. Тел. 31/58. 26068

Докторъ медицины О. Л. БѢГУНЪ. Спец. бол. ЖЕЛУДКА КИШЕКЪ Садовая, 9. Пр. 9—11 и 3—5. Тел. 16-09. 31519—

ВНИМАНІЮ ДАМЪ! Варшавскій салонъ дамскихъ прическъ А. Рейзерова и Р. Хайтанъ, Полицейская (Конрадтъ), 23, кв. 37, причесыв. по послѣд. парижск. журн., моделямъ мѣсяч. на домъ. 16018

Требуется казен. раввинъ гор. Жмеринка-Под. съ хорош. знан. др. еврейск. языка. Доходу до 2000 руб. Желат. было бы врача. Адресъ: Жмеринка, Ф. БАЙБИЧУ. 13973

..ЦАРСТВО ЦВѢТОВЪ рядомъ съ Фанкони. Къ Новому Году ГОТОВЫЙ ИЗДѢЛІЯ ИЗЪ ЦВѢТОВЪ. 31975—

ЗИМНІЕ РЕЙСЫ.
Одесса-Аккерманъ

теплоходъ „Ливантосъ"
Съ 30-го сего декабря, совершаетъ товаро-пассажирскіе рейсы съ пересадкой на БУГАЗЪ ежедневно въ 9 ч. утра. Пристань Трапани, Арбузная Гавань. 16102— Обращаться къ агенту Е. М. Писаревскому.

7 ВИДАКЪ В. И. АНСЕЛЬМЪ.
Выдержанныя столовыя вина изъ лучшихъ и французскихъ лозъ собственныхъ виноградниковъ и подваловъ въ Шабо.
Въ 1910 году награждены:
Премія Императора Александра I за лучшее столовое виноградное вино и ЗОЛОТАЯ МЕДАЛЬ на Одесской Выставкѣ.
Продаются въ лучшихъ виноторговляхъ и ресторанахъ.
Представитель Семенъ КАНЪ, Одесса.

Настоящій запахъ свѣжей цвѣтущей сирени имѣютъ только новѣйшіе духи позе Parfum Lilas
Парфюмерія Густавъ Позе, Берлинъ
придворный поставщикъ
Цѣна флакона: Руб. 1.50, 3.50, 5.50
3104

ТОЛЬКО КУНЕРОЛЪ СМѢСЬ
Пожалованъ званія личнаго почет. гражданина. Награжденъ ЕГО ИМПЕРАТОРСКИМЪ ВЕЛИЧЕСТВОМЪ бриллантовыми запонками съ Государственнымъ гербомъ, наградами бриллантовымъ перстнемъ, удостоенъ наградъ и письменныхъ [illegible] Государей Великихъ Княгинь и Князей россійскихъ, Короля Англіи, Царя Болгарскаго, г. Президента Французской республики, Грузскаго Королевича Андрея и пр.
По ВЫСОЧАЙШЕМУ повелѣнію
высоко поставленныхъ особъ фотографъ М. ШНЕЙДЕРЪ Екатерининская, № 19, уголъ Дерибасов., противъ магаз. Абрикосова. Цѣны умѣренныя. Исполненіе аккуратное. Фотографія открыта ежедневно.

„ВЕСЕЛЬЧАКЪ" еженедѣльный [illegible] красках открыт и приглашаетъ всѣхъ посѣ вливаетъ всѣхъ новую стр ПРОВОКАЦІИ убиваетъ [illegible] хуже сенатора ловитъ щукъ летал на аэроплан страдающихъ отъ нея. „ВЕСЕЛЬ любезно дѣлится ими со своими по въ проз., стихахъ и рисункахъ.—Всего Вѣдь за ТРИ руб. въ годъ безъ дос его подписчики получатъ:
52 № юморист.-сатир. журнала „ВЕСЕЛЬЧАКЪ" съ веселыми разсказами, шаржами, [illegible] тами и 20—25 рисунками въ каждомъ
24 ВЕСЕЛЫХЪ СВ [illegible] ника СВЕРХЪ того особый По [illegible] ческихъ юмор.
разсказовъ, стихотвор., шутокъ и прозы, 2) „Раскисшія сердца", 3) „Юпитеръ [illegible] 4) „Ласковая проза", 5) „Записки пьяк 6) „Розы безъ шиповъ", 7) „На обломкахъ 8) „Столпы суфражистки", 9) „Нашъ суфражистки", 10) „За гонку", 11) „Наши суфражистки", 12) „Въ погонѣ за гонку", 13) „Съ горки на горку", 14) „Кубокъ", 15) „На крыльяхъ и корыѣ", 16) „Подъ властью весны", 17) „Въ латинскомъ [illegible] безъ рамокъ", 18) „На крыльяхъ и корыѣ", 19) „Блестящій Марсъ", 20) „Шалуны", 21) „Ночной [illegible] 22) „Бородино", 23) „Ура", 24) „Парижъ въ [illegible] 25) „Въ Малороссіи". 26) „Ура", 27) „Опудѣ".
Безъ доставки: за 3 р. 1 мѣс., за 1 р. 60 к. ТРИ мѣс.
За все это „ВЕСЕЛЬЧАКЪ" ежедневный [illegible] ЧАКА" слѣдующій:
За пѣлый годъ 2 р. 10 к., за полгода 1 р.
Не забудьте, что адресъ: С.-ПЕТЕРБУРГЪ, Лиговская ул., соб. [illegible] 14. Издательство А. А. КАСПАРИ.

Уроки пѣнія
даетъ ученикъ профессора Эверарди
С. Э. ГЛАЗУНОВЪ,
пѣвшій на большихъ русскихъ и итальянскихъ сценахъ. Проба голосовъ ежедн. отъ 5 до 6 ч. въ воскрес. 11—12 ч. Ланжероновская улица, д. № 19, кв. 7. Телефонъ № 53—67. 3112

Д. Иссерлисъ принимаетъ по зубнымъ болѣзнямъ и вставляетъ искусствен. зубы (Польская, 17. Телеф. 28-03. 3142.

ПОЛЕЗНЫЕ ПОДАРКИ

рекомендуемые профессорами и врачами
ПАРТЫ С. Г. Анборита
Одесса, Софіевская, № 6.

SAGRADA BARBERA
(САГРАДА БАРБЕРЪ)
УКРѢПЛЯЕТЪ ЖЕЛУДОКЪ, СЛАБИТЪ ЛЕГКО и НѢЖНО.
Настоящій только изъ аптеки Св. Духа въ Вѣнѣ.

XXVIII-й годъ изданія.
ПОДПИСКА на 1912 г.
Одесскія Новости.

Вступая въ XXVIII-й годъ своего существованія, «ОДЕССКІЯ НОВОСТИ» будутъ издаваться въ томъ-же неизмѣнномъ направленіи, въ какомъ онѣ велись въ теченіе послѣднихъ 15-ти лѣтъ, со времени перехода газеты въ завѣдываніе нынѣшней редакціи.
Составъ сотрудниковъ газеты въ наступающемъ году, по примѣру прежнихъ лѣтъ, будетъ пополненъ новыми силами. Въ настоящее время въ „ОДЕССКИХЪ НОВОСТЯХЪ" принимаютъ постоянное участіе слѣдующія лица:
Аверченко А. Т. (Петербургъ), Адамовъ Е (Мадридъ), Айзманъ Д. Я (Кіевъ), Амфитеатровъ А. В. (Spezia), Аренбергъ А., Ашешовъ Н. П. (Петербургъ), Балабанъ Я. С., Бродскій Я. Д. (Буэносъ-Айресъ) Бунинъ И. А. (Москва), Василевскій И. Ѳ. (Буйа) (Петербургъ), Василевскій И. М. (Не-буква), Ванъ-дер-Шуруфъ А. А. (Авіація), Васьковскій Е. В. проф. Возкресенскій А. С., Гарр-нъ М. (Лондонъ), Геккеръ Н. П., Генисъ Б. Я. (Лоренцо), Герцо-Виноградскій (Лозагринъ), П. Т., Гореликъ И. А., Гроссманъ Л., Дризо М. А. (художн.), Долиновъ А. И. (Петербургъ), Дубровскій Н. А. (Варшава), Жаботинскій В. Е. (Altalena), Закъ С. С., Звѣздичъ П. И. (Вѣна), Инберъ О. А. (Кіевъ), Калахманъ А. В., Карначевскій А. С. Киятко І. М., Ковровъ А. (Берлинъ), Кугель А. Р. (Homo Novus) (Петербургъ), Купринъ А. И., Ландау Т. А (Петербургъ), Лернеръ Н. О (Петербургъ). Линцеръ И. К., Липманъ Ф. Д (Кіевъ), Лазаровичъ С. В., Линскій М. С (художн.), Лиличенко И. А., проф. Лоранъ Н. Е. (Завѣд. шахматн. отдѣломъ), Lolo (Москва), Макаръ (псевд.), Никольскій А. И. членъ Госуд. Думы (Петербургъ), Новополинъ Г. С., Нилусъ П. А., Овсянико-Куликовскій Д. Н. проф. (Петербургъ), О. Л. Г'Оръ (Петербургъ), Первухинъ М. (Римъ). Пружанскій Д. В. (Петербургъ), Пэнъ С. С., Райкинъ Я. М., Рославлевъ А. С. (Петербургъ), Саша Черный (Петербургъ), Стоатегъ воен. корр.), Соноловскій И. Л. (Сѣдой), Сегало Ѳ. (худ.), Сидикманъ Я. Д., Тальниковъ Д. Л., Теофрастъ Ренодо (Парижъ), Флитъ Б. Д. (Незнакомецъ), Фругъ С. Г., Хейфецъ И. М., Хмѣльницкій И. А., Христіанъ (Римъ), Цвиллингъ М. Б., Шедербаумъ В. Н., Цѣновскій А. А. Чернесъ А. Л., Черногорцевичъ (Константинополь), Чуковскій Корнѣй (Петербургъ), Шехтманъ І. М. (Берлинъ), Шифъ І. И., Шварцъ Ш., Штрайхъ С. Я., Щепкинъ Е. Н. проф., Эльче, Эрмансъ А. С., Эфросъ Н. Е. (Москва), Юшкевичъ С. С., Юшкевичъ П. С., Яшновичъ Ан., Ярошко А. А. (Точка), Ѳедоровъ А. М. и др.

Иллюстрированное приложеніе (Рисунки, шаржи, карикатуры, шахматы, задачи) выходитъ два раза въ недѣлю по средамъ и субботамъ.

Каррикатуры, шаржи, рисунки и портреты помѣщаются въ газетѣ почти ежедневно.
КОММЕРЧЕСКІЯ ТЕЛЕГРАММЫ о хлѣбномъ, денежномъ и фондовомъ рынкахъ ежедневно.

Ставя одной изъ своихъ задачъ держать читателей въ курсѣ всѣхъ міровыхъ событій, „ОДЕССКІЯ НОВОСТИ" особенное вниманіе обращаютъ на
ОТДѢЛЪ ТЕЛЕГРАММЪ.
Кромѣ телеграммъ «СПБ. Телегр. Агентства», ежедневно печатаются въ самыхъ обширныхъ размѣрахъ
ТЕЛЕГРАММЫ СОБСТВЕННЫХЪ КОРРЕСПОНДЕНТОВЪ
изъ Петербурга, Москвы, Кіева, Харькова и всѣхъ городовъ Юга Россіи, а также изъ всѣхъ крупныхъ центровъ Зап. Европы.
Постоянныя письма собственныхъ корреспондентовъ изъ Парижа, Лондона, Рима, Берлина, Вѣны, Константинополя, Мюнхена, Буэносъ-Айреса, Мадрида и другихъ крупнѣйшихъ городовъ.
Въ случаѣ возникновенія крупныхъ событій въ друг. мѣстахъ, редакція немедленно командируетъ спеціальныхъ корреспондентовъ и организуетъ регулярное полученіе съ мѣста телеграммъ и почтовыхъ корреспонденцій.

Съ 1909 года заведенъ ЮРИДИЧЕСКІЙ ОТДѢЛЪ (ОТВѢТЫ ЧИТАТЕЛЯМЪ ПО ИНТЕРЕСУЮЩИМЪ ИХЪ ВОПРОСАМЪ).

Особенное вниманіе обращено на СПРАВОЧНЫЙ ОТДѢЛЪ (Телеграфныя и мѣстныя свѣдѣнія).

ПОДПИСНАЯ ЦѢНА:

ВЪ ОДЕССѢ:		ДЛЯ ИНОГОРОДНИХЪ:	
На годъ	10 р. — к.	На годъ	12 р. — к.
„ 6 мѣс.	6 р. — к.	„ 6 мѣс.	7 р. — к.
„ 3 мѣс.	3 р. 50 к.	„ 3 мѣс.	3 р. 80 к.
„ 1 мѣс.	1 р. 20 к.	„ 1 мѣс.	1 р. 30 к.

За-границу къ городской подписной цѣнѣ прибавляется 1 руб. въ мѣсяцъ.

Допускается разсрочка годовой подписной платы.
Въ Одессѣ въ 2 срока: 1 янв. 5 р. и до 1 іюня 5 р.
Для иногород. въ 2 срока: 1 янв. 6 р. и до 1 іюня 6 р.
„ „ „ 3 „ 1 янв. 4 р., 1 апр. 3 р. и 1 авг. 3 р.
„ „ „ 3 „ 1 янв. 4 р., 1 апр. 4 р. и 1 авг. 4 р.
Подписка на годъ принимается только съ 1 января по 1-ое января. Подписка на другіе сроки принимается только съ 1-го числа каждаго мѣсяца. Квитанція на подписку оплачивается гербовымъ сборомъ въ 5 к. за счетъ подписчика.

Благодаря оборудованію типографіи наборными и ротаціонными машинами новѣйшей конструкціи, въ очереди, номеръ входитъ матеріалъ, получаемый до 4-хъ часовъ утра.
Подписка принимается въ главной конторѣ и во всѣхъ ея отдѣленіяхъ, а также въ книжн. магаз. „Одесскихъ Новостей" (Дерибас., 20).

По соглашенію съ редакціей ежемѣсячнаго журнала „СОВРЕМЕННИКЪ", издающагося въ Петербургѣ при ближайшемъ участіи А. В. Амфитеатрова, — годовые подписчики „Одесскихъ Новостей" имѣютъ право на полученіе этого журнала съ значительной скидкой: вмѣсто 12 руб.—съ доставкой и пересылкой за 7 руб. 50 к. въ годъ.
Предназначены къ напечатанію въ „Современникѣ" за 1912 годъ, какъ объявляетъ о томъ редакція этого журнала, въ числѣ прочихъ, слѣд. произведенія: А. И. КУПРИНЪ: „Желтый монастырь". (Большая повѣсть); ШОЛЕМЪ АЛЕЙХЕМЪ: „Блуждающія звѣзды". (Бытовой романъ); АЛЕКСАНДРЪ АМФИТЕАТРОВЪ: „Дрогнувшая нога". (Романъ); Д. Я. АЙЗМАНЪ: „Свѣтлый Богъ". (Драм. сказка); В. СВЕРШЕВА: „Сахарное видѣніе"; ОЛЬГА ШАПИРЪ: „Зовъ". РАЗСКАЗЫ Н. П. АШЕШОВА, К. С. БАРАНЦЕВИЧА и мн. другихъ. Въ отдѣлѣ иностранной бѣллетристики будутъ печататься, по преимуществу, авторизованные переводы съ рукописей знаменитѣйшихъ европейскихъ писателей, ранѣе ихъ появленія въ европейской печати или одновременно съ нимъ. Въ первую очередь „Современникъ" дастъ новый большой романъ ПОЛЯ АЛАНЬ „Стефанія". Въ числѣ произведеній классической литературы будетъ дань будетъ первый полный русскій переводъ знаменитаго ими историческаго романа „САТИРИКОНЪ Т. ПЕТРОНІЯ". По историческому отдѣлу А. В. Амфитеатровымъ дань будетъ рядъ статей, подъ общими заглавіями: 1. ОЧЕРКИ ИЗЪ ИСТОРІИ РУССКАГО ПАТРІОТИЗМА (1812 г.) 2. ПЕТЕРБУРГСКОЕ ДѢЙСТВО (28 іюня 1762 г.). 3. РУССКІЯ КОНСТИТУЦІОННЫЯ ПРОБЫ (Михаилъ. — Александръ I. — Диктатура сердца) Въ отдѣлѣ мемуаровъ и очерковъ освободительнаго движенія помѣщены будутъ работы „ВЪ ИЗНУСИНСКѢ И ВОЛОГДѢ"—А. В. Амфитеатрова. „ТЮРЬМА И КАТОРГА"—В. Александрова, а также В. Я. Богучарскаго и Г. А. Лопатина и др.
Г.г. подписчики „Одесскихъ Новостей", желающіе воспользоваться льготной подпиской на „Современникъ", получаютъ въ конторѣ „Од. Нов." соотвѣтствующій талонъ, который представляется имъ въ контору „Современ." при подпискѣ на этотъ журналъ. Объявленныя журналомъ условія разсрочки дѣйствительны и для подписчиковъ „Одесск. Нов.".

Главная Контора въ Одессѣ, Екатерининская улица, д. № 8.
ТЕЛЕФОНЫ: { Дирекція изд-ства 46-13. ■ Контора 2-66. ■ Типографія 5-37. ■ Редакція 2-61. Комната хроник. 1400. ■ Кабинетъ завѣды редакціей 1-18. ■ Редакція справочн. изданій 51-20. ■ Отдѣлъ подписныхъ изданій 48-33. ■ Книжн. магаз. 24-20.

ТЕЛЕГРАММЫ
„ОДЕССКИХЪ НОВОСТЕЙ".
ВЪ РОССІИ.
„Петербургскаго Телеграфнаго Агентства".
«ВОЗСТАНОВЛЕНІЕ ПОРЯДКА».

ПЕТЕРБУРГЪ. „Россія", отвѣчая на обвиненія въ жестокости русскихъ по отношенію къ виновникамъ нападенія на войска въ Таврисѣ, указываетъ, что русскій отрядъ потерялъ въ кровавые тавризскіе дни убитыми офицера и 39 нижнихъ чиновъ и раненными, преимущественно разрывными пулями, пять офицеровъ и 45 нижнихъ чиновъ. „Не разыскано еще 23 трупа солдатъ. Убитые, по словамъ очевидцевъ, подвергались жестокостямъ и надругательствамъ, не подлежащимся описанію. Въ видѣ возмезія казнено въ Таврисѣ, по приговору военно-полевого суда, пока 15 человѣкъ, которые почти всѣ выданы и указаны самимъ населеніемъ. Военно-полевой судъ освободилъ и помиловалъ 26 человѣкъ, что ясно доказываетъ его осторожность. Изъ исторіи извѣстно, что другіе европейскіе народы иначе расправлялись за вѣроломныя нападенія изъ-за угла. Въ частности казненный мулла Сукъ-уль-Исламъ изгнанъ былъ однимъ изъ руководителей всего анархистскаго и антирусскаго движенія въ Таврисѣ. Какъ ни печальны репрессаліи, онѣ необходимы не только для отмщенія пролитой русской крови, но и для устраненія злопредснаго элемента, препятствующаго установленію прочнаго порядка въ измученномъ анархіей городѣ. Россія не остановится передъ крутыми мѣрами, чтобы возстановить порядокъ въ смежной части Персіи".

СНѢЖНАЯ БУРЯ.
ХАРЬКОВЪ. Надъ Харьковомъ пронеслась снѣжная буря. Пріостановлено по всей сѣти движеніе трамваевъ и конки. Въ окрестностяхъ и уѣздахъ сломаны деревья и на домахъ сорваны крыши. Поѣзда прибываютъ съ опозданіемъ.

ПЕТЕРБУРГЪ. Въ 8 час. вечера въ церкви свв. Бориса и Глѣба обнаруженъ трупъ убитаго сторожа, а вблизи—окровавленный булыжникъ и сломанный церковный подсвѣчникъ. Убійцами были похищены два мѣшка м

ГЕНЕРАЛЬНАЯ КОМПАНІЯ
Бр. ПАТЕ
ВЪ ПАРИЖѢ.
Южн. Отд. **ПАТЕФОНЪ**
Одесса, Дерибасовская, 10.
Представ. Л. Залкиндъ.
Новыя модели **БЕЗУРУПОРНЫХЪ АППАРАТОВЪ**, играющ. **ЭЛЕКТРИЧЕСТВОМЪ**
безъ завода и безъ иголокъ.
Большой выборъ двухстор. пластинокъ, напѣт. и награн. выдающ. артист. по 1 р. 30 к. и 1 р. 75 к.
Допускается разсрочка.

Залъ Уніонъ. СЕГОДНЯ, 29-го декабря,
ОДИНЪ КОНЦЕРТЪ.
Вечеръ еврейской народной пѣсни.
Билеты продаются въ д. 26, по Гимназич. ул., кв. 3. 16022

ОТВѢТСТВЕННЫЕ РАСПОРЯДИТ
БАЛА КРОКО
устраиваемаго въ пользу Императорскаго Русскаго Теа
и Пенсіоннаго Фонда при кассѣ Взаимопомощи Лите
А. І. Жатайконъ и А. И. Сиб
ПОКОРНѢЙШЕ ПРОСЯТЪ г.г. артистовъ и артистокъ театровъ: Сибирякова, М.
веннаго не отказать въ любезности и пожаловать на первую репетицію костюмовъ
Сибирякова **31 декабря 1911 года въ 1 часу дн**
Завѣдующій увеселительной частью бала
Режиссеръ **В. Виск**

ила
льнаго Об—ва
оровъ и Ученыхъ
ковъ
Миніатюръ и Художест-
въ публикъ въ театръ
скій.

закрыть, что отчасти и дѣлается теперь, но что дѣлать съ этимъ психологическимъ факторомъ, который лежитъ въ основѣ украинскаго движенія, какъ уничтожить самую мысль, какъ искоренить потребность въ самобытной культурѣ? Очевидно, гг. націоналисты объ этомъ не думаютъ и потому дѣло съ „украинской опасностью“ обстоитъ для нихъ гораздо хуже, чѣмъ имъ кажется.

Ан. Яриновичъ.

За-границей.

ПЕРЕДЪ СРАЖЕНІЕМЪ.

Въ виду предстоящихъ въ Германіи парламентскихъ выборовъ небезынтересно хоть въ нѣсколькихъ словахъ осѣтить ту тактику, которой главныя партіи намѣрены на нихъ держаться. Въ своемъ, нами на днихъ приведенномъ, манифестѣ правительство, какъ извѣстно, единственнымъ лозунгомъ своимъ на выборахъ провозгласило встрѣтительную борьбу съ соц.-демократіей. Консервативная же партія въ своихъ манифестахъ идетъ еще дальше и объявляетъ „врагами порядка“ въ такой же мѣрѣ всю лѣвую, до нац.-либераловъ, этихъ германскихъ октябристовъ, включительно. И слѣдуя террористическому девизу „чѣмъ хуже, тѣмъ лучше“, правая объявила, что она предпочитаетъ, чтобы мандаты достались соц.-демократамъ, чѣмъ либераламъ. Въ тѣхъ случаяхъ, когда на перебаллотировкахъ будутъ конкурировать кандидаты только лѣвой и крайне лѣвой, они такимъ образомъ свои голоса будутъ отдавать кандидату послѣдней. Цѣль этого маневра ясна. Аграріямъ кажется, что рейхстагъ, въ которомъ соц.-демократы будутъ имѣть сто, а то и сто двадцать мѣстъ, станетъ совершенно невозможнымъ, что стоголосая крайняя лѣвая парализуетъ весь законодательный аппаратъ и вызоветъ въ странѣ такой хаосъ, что правительству придется прибѣгнуть къ экстраординарнымъ спасительнымъ мѣрамъ, въ родѣ отмѣны всеобщаго избирательнаго права и введенія вмѣсто него такого избирательнаго закона, который разъ навсегда сдѣлалъ бы доступъ въ рейхстагъ вся кихъ оппозиціонныхъ элементовъ абсолютно невозможнымъ.

Благочестивый центръ, въ своей трогательной вѣрности черно-голубому блоку, объявляетъ, наоборотъ, что для него ни лѣвая, ни крайне лѣвая вовсе не существуютъ. Партія выставляетъ поэтому своихъ собственныхъ кандидатовъ лишь въ тѣхъ округахъ, въ которыхъ они навѣрно должны пройти. Въ тѣхъ же, гдѣ они на это разсчитывать не могутъ, они будутъ поддерживать кандидатовъ консервативной партіи, и только въ Карлсруэ, напр., въ которомъ на прошлыхъ выборахъ за кандидата центра было подано около 10,000, а за консерватора—не больше 2500 голосовъ, центръ на этотъ разъ вовсе не выставилъ своего кандидата и своимъ избирателямъ рекомендовалъ всѣ свои голоса подать за консервативнаго кандидата.

Въ противовѣсъ этой нѣжной дружбѣ на выборахъ между черными и голубыми, лѣвая выдвигаетъ блокъ нац.-либераловъ съ свободомыслящими. Откровенное объявленіе справа врагами порядка не только крайней, но и просто лѣвой, впервые заставило эти двѣ фракціи объединиться во имя совмѣстной и отчаянной борьбы съ правымъ блокомъ. И то, что консерваторы выиграютъ на самоотверженной поддержкѣ центра, то они, весьма вѣроятно, съ лихвой потеряютъ отъ того, что ни нац.-либералы, ни свободомыслящіе теперь ужъ не станутъ, какъ на предыдущихъ выборахъ, поддерживать кандидатовъ справа противъ крайнихъ лѣвыхъ.

Выиграютъ, въ концѣ концовъ, отъ всего этого, одни соц.-демократы. И мечта ихъ новыхъ друзей—аграріевъ о томъ, чтобы они получили не менѣе сотни мандатовъ, легко, пожалуй, можетъ осуществиться. Но сдѣлаетъ ли изъ этого правительство тотъ выводъ, который такъ улыбается юнкерамъ, это при всемъ ужасѣ, испытываемомъ Бетманъ фонъ-Гельвегомъ предъ краснымъ призракомъ, еще очень большой вопросъ. Императоръ Вильгельмъ, какъ извѣстно, не любитель подобныхъ операцій. При чемъ же тогда останутся революціонеры справа съ своимъ „чѣмъ хуже, тѣмъ лучше“? И причемъ самъ канцлеръ останется со своимъ воинственнымъ предвыборнымъ паролемъ?

Англія и Германія.

Письмо изъ Берлина.

Бывшій министръ внутреннихъ дѣлъ въ кабинетахъ Клемансо и Бріана, Пишонъ, въ отвѣтъ на запросъ редакціи „Berliner Tageblatt“ относительно политическаго положенія въ 1912 г., заявилъ: „Горизонтъ представляется мнѣ немного омраченнымъ, и я предвижу, къ сожалѣнію, вдали много трудностей, быть можетъ, даже осложненій“. Этотъ откровенно пессимистическій взглядъ такого опытнаго и сдержаннаго политика, какъ Пишонъ, въ первую голову вызванъ несомнѣнно тѣмъ изобиліемъ аннексій, конфликтовъ, революцій и споровъ, какіе минувшій годъ оставилъ въ наслѣдство своему преемнику. Но врядъ ли можно сомнѣваться въ томъ, что настоящая и самая грозная туча, систематически застилающая политическій горизонтъ и являющаяся какъ бы фономъ для всѣхъ бурь и грозъ міровой политики,—не въ этихъ уже выявившихся конфликтахъ. Она незабѣжно и незамѣтно присутствуетъ всюду, все время слушаясь и темнѣя, обѣщая небывалый еще ударъ грома. Я говорю о нарастающемъ напряженіи въ англо-германскихъ отношеніяхъ.

Нѣкоторые публицисты (René Pinon, напримѣръ) принимаютъ соперничество Англіи и Германіи за руководящее начало международной политики послѣднихъ десятилѣтій. Въ этомъ взглядѣ нѣтъ преувеличенія: въ явной или скрытой формѣ,—всюду чувствуется двойное дыханіе этой вражды двухъ колоссовъ, и во всѣхъ политическихъ конфликтахъ неизбѣжно падаетъ на одну чашку вѣсовъ гордое: „Rule, Britannia“, а на другой—тяжелое: „Wach' am Rein“. Тройственный союзъ и тройственное соглашеніе—не больше, чѣмъ придатки, наслоенія вокругъ этихъ полюсовъ политической жизни Европы. Обѣ стороны тревожно мѣряютъ другъ друга глазами, готовясь къ предстоящему столкновенію и подыскивая себѣ союзниковъ. Въ обѣихъ странахъ военный бюджетъ опредѣляется не общимъ финансовымъ положеніемъ народа и казны и даже не чисто стратегическими соображеніями, но исключительно бюджетомъ противника. Каждый броненосецъ, канонерка, крейсеръ, спущенные съ англійскихъ верфей, подозрительно подсчитываются въ Берлинѣ, а каждый новый „дредноутъ“ или подводная лодка, обогащающіе германскій флотъ, воспринимаются, какъ національное бѣдствіе по ту сторону Ламанша. Пресса и общество обоихъ государствъ съ напряженіемъ ловятъ каждый враждебный или дружественный звукъ въ парламентахъ и газетахъ, каждую фразу Ллойдъ-Джорджа или Бетманъ-Гольвега. Гдѣ выступаетъ Англія, тамъ уже неизбѣжно открытое или замаскированное присутствіе Германіи, и это постоянное соперничество двухъ величайшихъ державъ до крайности насыщаетъ атмосферу, постоянно мусируя національные инстинкты обоихъ народовъ. Въ началѣ, когда Германія только вступила на путь колоніальной политики, Англія съ благоволеніемъ встрѣтила этого новаго соперника. Она надѣялась, что Германія окажется противовѣсомъ другимъ континентальнымъ державамъ и этимъ путемъ развяжетъ ей руки. Опасеніе за свою первенствующую роль сильнѣйшей и морской колоніальной державы даже не возникало на берегахъ Темзы. Особенной теплотою англо-германскія отношенія, правда, никогда не отличались, но о враждѣ не было и рѣчи. Съ тѣхъ поръ произошла коренная перетасовка. Германія вымпела запестрѣли въ англійскихъ моряхъ, нѣмецкое фабричное клеймо стало обычнымъ го-

стемъ въ сферѣ вліянія англійской промышленности и на топографической картѣ синяя краска все ближе подползала къ чертѣ владѣній „владычицы морей“. Изъ полупокровительствуемаго колеги неожиданно вырось могучій и опасный конкурренгъ, который, опираясь на бронированный кулакъ, внушительно требовалъ себѣ довольно просторнаго „мѣста на солнцѣ“. Первое изумленіе скоро смѣнилось негодованіемъ, и вотъ уже добрый десятокъ лѣтъ, какъ въ обѣихъ странахъ вошственно брящаютъ оружіемъ, собираясь „сосчитаться“. Этимъ лѣтомъ дѣло и впрямь чуть не дошло до столкновенія, да и теперь еще „Times“ и французскія газеты съ полной серьезностью обсуждаютъ вопросъ, смогла-ли бы Англія, въ случаѣ нужды, перебросить на континентъ оккупаціонный корпусъ противъ Германіи. Въ обѣихъ странахъ накопляются все больше горючаго матеріала, взаимное ожесточеніе нарастаетъ въ угрожающихъ размѣрахъ, и оба правительства стали уже побаиваться вызваннаго ими духа „патріотизма“, котораго, оказалось, совсѣмъ не легко держать въ уздѣ, выжидая удобнаго момента. Выпады націоналистической прессы Herz-Patriot'овъ переходили всякую мѣру и грозили вызвать войну тогда, когда это было совсѣмъ не въ интересахъ правительства. И въ „руководящихъ кругахъ“ сразу забили отбой. Посыпались взаимныя увѣренія въ движеніи (о дружбѣ не рѣшались говорить даже „дипломаты“), о желательности и возможности мирнаго сотрудничества на началахъ полной равнопрочности и проч. и проч. Въ Англіи вдругъ стали порицать знаменитую рѣчь Ллойдъ-Джорджа, за которую его еще не такъ давно прославили національнымъ героемъ. А въ Германіи неблагодарную задачу смягчить разобиженныхъ британовъ взялъ на себя самъ Вильгельмъ. Личный другъ его, лордъ Lonsdale, любезно сообщилъ сотруднику радикальной „Daily News“ относительно настроенія и симпатій германскаго императора въ Англіи. Онъ особенно подчеркнулъ неизмѣнное миролюбіе Вильгельма и его самыя теплыя чувства къ англійскому народу; Германія никогда не имѣла намѣренія напасть на Англію, и лишь некорректная рѣчь Ллойдъ-Джорджа вызвала возмущеніе противъ могущественной сосѣдки. Лордъ Lonsdale не принадлежитъ къ числу особенно словоохотливыхъ людей и не подлежитъ сомнѣнію, что интервью это было дано съ одобренія Вильгельма, преслѣдовавшаго этимъ вполнѣ опредѣленныя цѣли... Поговариваютъ даже, что онъ черезъ лорда Lonsdale'а зондируетъ почву для своего визита англійскому королю.

Съ обѣихъ сторонъ дѣлаются, такимъ образомъ, попытки смягчить остроту отношеній, отодвинуть призракъ губительной войны, которая грозитъ превратиться въ всеевропейскую. Вопросъ только — не поздно-ли!

І. Ш.

ДЕНЬ СМЕРТИ П. ВЕРЛЕНА.

По случайному совпаденію вчерашнія газеты отмѣтили пятнадцатую годовщину смерти П. Верлена. Въ дѣйствительности однако, 15 лѣтъ со дня смерти, минуло ровно годъ тому назадъ, когда и была помѣщена въ „Од. Нов.“ статья, посвященная его памяти.

Верленъ умеръ въ ночь съ 7-го на 8-е января 1906 г. по нов. ст., т. е. въ ночь съ 25 на 26-е декабря 1895 года по стар. ст. Правда, о днѣ смерти Верлена возникло однажды сомнѣніе,—когда Л. Тальодъ („Akadèmos“ 15 янв. 1909 г.) написалъ: „Въ жалкомъ кварталѣ позади St-Sulpice, въ грязныхъ улицъ, я нашелъ 28 января 1896 года то жилище, болѣе скорбное, чѣмъ больница, гдѣ скончался Верленъ“. Т. обр., если даже оцарапать дату Тальода, то разница все же будетъ равна шестнадцати днямъ. Однако, всѣ другія имѣющіяся о Верленѣ свѣдѣнія говорятъ противъ этой даты. Въ біографіи, написанной В. Брюсовымъ въ книгѣ „П. Верленъ. Собр. стих. 1911 г. пер. В. Брюсова“ читаемъ: „Верленъ скончался въ ночь съ 7-го на 8-е января 1896 г. на рукахъ Евгенія, въ присутствіи двухъ-трехъ сосѣдей по дому“. Наконецъ, рѣчь Ф. Коппе на могилѣ Верлена произнесена 10-е января 1896 г. (день похоронъ Верлена), чего, конечно, не могло быть за годъ до смерти поэта.

Э—е.

ВНУТРЕННІЯ ИЗВѢСТІЯ.

— Газетамъ „Berliner Tageblatt“ и „Frankfurter Zeitung“ вновь разрѣшенъ съ 1-го января 1912 г. пропускъ въ Россію. Какъ извѣстно, изъятіе этихъ газетъ изъ обращенія въ Россіи послѣдовало еще осенью 1910 г.

ИЗЪ ЕВРЕЙСКОЙ ЖИЗНИ.

Глава всемірнаго союза баптистскихъ общинъ д-ръ Макъ Артуръ находится сейчасъ въ Лондонѣ по дорогѣ изъ Нью-Іорка въ Петербургъ. По словамъ «Standard», онъ ѣдетъ въ Петербургъ со спеціальной миссіей—повергнуть къ стопамъ Государя Императора петицію отъ имени многочисленныхъ христіанъ С. Штатовъ о дарованіи равноправія русскимъ евреямъ.

Въ новыхъ правилахъ, изданныхъ м-вомъ вн. дѣлъ для купцовъ-евреевъ и ихъ приказчиковъ, есть нѣкоторыя неясности. Дѣло въ томъ, что полномочія, выдаваемыя купцами своимъ представителямъ, бываютъ двоякаго рода: для покупки и для продажи товаровъ; права по этимъ двумъ категоріямъ полномочій весьма различныя. Согласно первой категоріи, вояжеръ имѣетъ, напримѣръ, право пребыванія въ Москвѣ въ теченіе всего срока, предоставляемаго купцу, выдавшему его полномочіе; приказчикъ же, который ѣдетъ по второй категоріи, т. е. продавать товары, не имѣетъ права остановиться даже на одинъ день въ Москвѣ. Макаровскій проектъ въ томъ видѣ, какъ онъ опубликованъ въ печати, не дѣлаетъ въ этомъ отношеніи никакихъ различій; очевидно, что здѣсь что то не договорено. Варшавскіе вояжеры рѣшили отправить въ Петербургъ депутацію съ цѣлью выясненія этой и другихъ неясностей, содержащихся въ новыхъ правилахъ.

«Общество для урегулированія евр. эмиграціи» созываетъ на 6—8 января совѣщаніе провинціальныхъ дѣятелей, на которомъ будутъ обсуждаться, главнымъ образомъ, вопросы о всемірномъ эмиграціонномъ конгрессѣ и о спеціальной делегаціи, посылаемой обществомъ въ Америку для переговоровъ по этому поводу съ тамошними дѣятелями.

Въ Польшѣ экономическій антисемитизмъ дѣлаетъ дальнѣйшія завоеванія. Одна изъ крупнѣйшихъ варшавскихъ аптекарскихъ фирмъ, прилежащая еврею, перешла теперь въ руки группы польскихъ капиталистовъ, и всѣ евреи-служащіе этой фирмы получили официальное увѣдомленіе о своемъ предстоящемъ увольненіи.

А въ «Goniec» (интеллигентный полякъ Брудзевскій все еще недоволенъ и горько жалуется на евреевъ за то, что они осмѣливаются... молиться въ поѣздѣ. Онъ разсказываетъ, что по дорогѣ изъ Варшавы въ Лодзь онъ энергично протестовалъ противъ евреевъ, молившихся въ вагонѣ; а когда это не помогло, онъ позвалъ оберъ-кондуктора на помощь, а затѣмъ и жандарма, но тѣ, къ сожалѣнію, никакихъ мѣръ не приняли противъ преступныхъ» евреевъ. Звать жандарма, чтобы помѣшать еврею помолиться—можно ли идти дальше въ наглости и цинизмѣ?

Двое англійскихъ евреевъ награждены королемъ Георгомъ къ Новому году титуломъ барона. Это—сэръ Лионель Филдъ и внукъ раввина Георга Альбо.

На дополнительныхъ выборахъ въ Іеменѣ избранъ депутатомъ еврей Селимъ Амрамъ Эффенди. Это будетъ пятый еврейскій депутатъ въ турецкомъ парламентѣ.

Новое о

Послѣдній № бурно
житъ, какъ сообщаютъ
сающихся убійцы П.
и послѣднихъ дней
этомъ номерѣ помѣщ
шенно противоположны
другъ друга мнѣніями
рова. Въ одной—авто
мысль, что Богровъ
въ охранномъ отдѣле
нымъ бился въ театр
пытной военной хитро
дая достиженія поста
ной имъ себѣ цѣли.
ко охранникомъ въ по
но и орудіемъ охран
себѣ цѣли—убійства
Самъ Курцевъ думаетъ
мнѣніе равно ошибочны

Самые крупные фак
концѣ концовъ не мог
сти установлены въ настоящее время.

Всѣ, напр., говорятъ, что Богровъ былъ въ первый разъ арестованъ осенью 1908 г., но не будетъ неосвѣдомленностью, если окажется, что онъ попадалъ въ руки жандармовъ и ранѣе. Во всякомъ случаѣ, съ большимъ вѣроятіемъ имен 1906 г. При какихъ обстоятельствахъ они были завязаны? Случайно ли, въ время обыденныхъ разговоровъ съ жандармами за зеленымъ сукномъ, которое Богровъ всегда любилъ, при кратковременномъ арестѣ, или при какой-нибудь—одно время модной—попыткѣ завязать сношенія съ жандармами въ «революціонныхъ» цѣляхъ?.. Неизвѣстно.

Несомнѣнно, что и въ тѣ годы двойственность въ жизни Богрова бросалась многимъ въ глаза. Многіе видѣли, что ему есть что скрывать отъ своихъ политическихъ друзей... Болѣе того, во первыхъ его ареста на него не разъ падала тѣнь обвиненія въ сношеніяхъ съ жандармами. Сидѣвшіе въ тюрьмѣ указывали на него, какъ на виновника ихъ ареста. Во время своего ареста въ 1908 г. Богровъ уже принималъ активное участіе въ анархическихъ кружкахъ, и не только какъ теоретикъ, но и какъ практикъ. Онъ сталъ динамитный мастерскій, добывалъ, хранилъ и распространялъ оружіе, велъ сношенія съ участниками экспропріаціи, явился организаторомъ смѣлаго плана освобожденія арестованныхъ, для чего разсматривалъ товарищей съ бомбами и т. д. На попытку этого освобожденія онъ и былъ арестованъ.

Надъ арестованными, въ числѣ которыхъ былъ Богровъ, висѣло очень тяжкое обвиненіе,—извѣстно было, что при ихъ арестѣ имѣла мѣсто какая-то провокація, что въ—въ томъ числѣ Богровъ—были кѣмъ-то оставлены» и т. д. Родные, всегда безумно любящіе Богрова, начали хлопоты... Черезъ двѣ недѣли имъ дать былъ вице-губернаторомъ Чичевымъ опредѣленный отвѣтъ: объ освобожденіи Богрова не можетъ быть и рѣчи. Но сами родные Богрова получили такой отвѣтъ отъ Чихачева, какъ было получено извѣстіе по телефону, что Богровъ освобожденъ и находится дома. Всѣ этому изумились—всѣ, не исключая Чихачева. Изумляется и самъ Богровъ и все освобожденіе объясняетъ тѣмъ, что ему удалось «втереть очки» жандармамъ, представляя въ ихъ глазахъ бонвиваномъ, спортсменѣ, человѣкомъ, чуждымъ анархизму... Это и имъ вязалось съ тѣмъ, что въ дѣлѣ была замѣшана, какъ извѣстно, роль всѣхъ участвовавшихъ—и на Богрова легла еще лишь тѣнь подозрѣнія въ сношеніяхъ съ жандармами. Изъ тюрьмы получены были предостереженія противъ Богрова.

Послѣ освобожденія Богровъ остается всего дней 10 въ Кіевѣ и спѣшитъ уѣзжать заграницу—сначала въ Мерано къ матери, потомъ—въ Лейпцигъ, гдѣ многимъ кажется, но въ то же время ведетъ систематическія сношенія съ представителями анархическаго движенія. Въ началѣ 1909 г. онъ дѣлаетъ внезапную поѣздку въ Лембергъ на нѣсколько дней. 24 января Богровъ пишетъ свой отъ объ израсходованіи имъ экспропріированныхъ въ Борисоглѣбскѣ въ половинѣ 1908 денегъ. Этотъ отчетъ уже напечатанъ былъ № 2 «Будущаго» съ оригинала—собственноручнаго письма Богрова.

Въ маѣ 1909 г. Богровъ, видя нѣкоторое время въ Парижѣ, съ тяжелымъ чувствомъ возвращается въ ставшій для него по какимъ-то причинамъ «проклятымъ» Кіевъ. Тамъ онъ съ головой уходитъ въ занятія университету, хочетъ поскорѣе покончить съ дарственными экзаменами, чтобы имѣть возможность бросить Кіевъ. Богровъ въ это время постоянно возвращается къ мысли поселиться въ какомъ-нибудь Владивостокѣ, бѣжать куда-нибудь подальше отъ сдѣлавшагося для него ненавистнымъ Кіева.

Послѣ блестяще сданныхъ экзаменовъ Богровъ уѣзжаетъ на службу въ Петербургъ. Но въ началѣ 1911 г. Богровъ оставляетъ Петербургъ и побываетъ снова заграницей. Въ Ниццѣ. Къ лѣту онъ опять попадаетъ въ Кіевъ. Пріѣзжаетъ онъ сюда нравственно измученнымъ. Его что-то угнетаетъ: онъ какъ-то надломленнымъ. Съ нимъ бываютъ припадки. Онъ боится темноты. Онъ знаетъ, что на него тяготѣютъ обвиненія въ сношеніяхъ съ охранкой; онъ оправдывается—все это недоразумѣніе. Часто удается слышать отъ Богрова разсѣиваютъ обвиненія, и его обвинители—что онъ не иначе.

У Богрова былъ другъ Z. революціонеръ, которато Богровъ любилъ больше всѣхъ и искренно уважалъ. Однажды, когда онъ былъ Z. у Z., туда пришелъ какой-то малоизвѣстный революціонеръ и, увидѣвши Богрова, бросилъ ему въ лицо обвиненіе въ томъ, что онъ провокаторъ. Онъ объяснялъ Богрову, что ихъ отношенія болѣе не возможны, что онъ не можетъ больше защищать его, что хотя у него противъ него формальныхъ доказательствъ нѣтъ, но онъ чувствуетъ, что Богровъ состоитъ въ сношеніяхъ съ жандармами. Произошло тяжелое объясненіе и два друга разстались...

Въ началѣ августа 1911 г. что-то произошло: онъ сталъ волноваться, какъ рѣдко раньше. Можетъ быть, положеніе есть многое,—въ это время въ виду Высочайшаго въ Кіевъ, Куликово сталъ требовать отъ Богрова особыхъ услугъ, чего Богровъ выполнить не хотѣлъ, такъ что Куликово сталъ грозить ему, какъ всегда въ такихъ случаяхъ грозить охранники своимъ сотрудникамъ, если они отказываются долѣе служить... Во всякомъ случаѣ, 25-го августа Богровъ сказалъ одному лицу, что ему нужно устроить на завтра побѣгъ,—для чего, онъ умолчалъ. Онъ привелъ домой, сжегъ письма, рукописи,—все, что могло такъ или иначе кого-нибудь скомпромитировать. Вотъ почему у него, послѣ акта 26-го сентября, не было найдено ничего, что могло бы кому-нибудь повредить.

26-го Богровъ написалъ прощальныхъ письма и ушелъ, не принеся ничего для предполагавшагося побѣга. Онъ вернулся взволнованный и озабоченный. Онъ сжегъ приготовленныя письма; они уже не нужны, они устарѣли. Тогда же Богровъ впервые признался, что планы захватили Богрова, что онъ еще не пріѣхалъ намѣреніемъ убить Куликова, а не кого-либо другого (тогда въ Кіевѣ ожидали не Государя, а

охранѣ его встрѣтили Куликово, Веригинъ и Спиридовичъ. Спиридовичъ сейчасъ же узналъ Богрова. «Онъ узналъ меня,—говорилъ Богровъ,—потому что онъ зналъ меня по первому аресту». Растерявшійся отъ неожиданной встрѣчи—вмѣсто одного Куликово, еще съ двумя другими охранниками—Богровъ не рѣшился привести свой планъ въ исполненіе и сталъ экспромтомъ сочинять исторію о пріѣзжающихъ террористахъ. Разсказъ заинтересовалъ трехъ его слушателей болѣе, чѣмъ онъ ожидалъ. Они стали навязывать ему билетъ туда, гдѣ будутъ Высокіе Гости. Богровъ отказывался и тѣмъ сильнѣе внушилъ къ себѣ довѣріе. Охранниковъ, по словамъ Богрова, особенно подкупило то, что онъ пришелъ къ нимъ не съ готовымъ, раскрытымъ планомъ покушенія, а съ обрывками свѣдѣній и, какъ безпомощный, просилъ ихъ совѣта и содѣйствія.

Взять предлагаемый билетъ Богровъ отказался, но охранники составили протоколъ о данныхъ имъ свѣдѣніяхъ относительно готовящагося покушенія и требовали отъ Богрова подписать этотъ протоколъ, отъ чего Богровъ отказался.

Богровъ былъ потрясенъ тѣмъ, что видѣлъ и слышалъ въ охранномъ отдѣленіи. Словно разсуждая самъ съ собою, онъ, въ присутствіи другого лица, нервно повторялъ: «Неожиданный оборотъ дѣла... Непонятное, неожиданное довѣріе ко мнѣ... Даютъ, навязываютъ билеты... Я долженъ разслѣдовать все дѣло... Нужно обдумать»...

27-го августа Богровъ снова былъ у Куликово. Онъ засталъ его въ постели. У Куликово не было никого, кромѣ дежурнаго. По словамъ Богрова, онъ могъ дать дежурному приказъ спуститься внизъ—никого не пускать въ домъ, а тѣмъ временемъ убить Куликово и благополучно бѣжать. Но послѣ бывшаго накануѣ разговора Богровъ лелѣялъ другіе планы—«не стоитъ рукъ марать о Куликово, если даютъ возможность стрѣлять въ кой-кого почище»...

Богрову приходила, однако, мысль, не даютъ ли ему охранники нарочно возможность убить «кой-кого почище». Временами и онъ, повидимому, допускалъ эту мысль. «Да имъ-то что!—говорилъ онъ:—они сдѣлали докладъ о покушеніи, предупредили, а тамъ не ихъ вина!»... Но чего особенно боялся Богровъ, это того, что не хотятъ ли охранники инсценировать покушеніе, т. е. схватить его за руки въ тотъ моментъ, когда онъ захочетъ стрѣлять, для того, чтобы показать свою самоотверженность, находчивость, словомъ—всѣ добродѣтели охранниковъ и, такимъ образомъ, создать себѣ карьеру.

Рѣшившись въ концѣ концовъ, стрѣлять въ Столыпина и обдумавъ весь планъ, Богровъ заявилъ Куликово, что онъ готовъ выслѣдить пріѣзжающихъ террористовъ, и попросилъ у Куликово билетъ. Эта перемѣна въ рѣшеніяхъ Богрова нѣсколько удивила Куликово, но онъ согласился выдать ему билетъ. Богровъ сказалъ, что ему нужно два билета, такъ какъ онъ поѣдетъ съ одной близкой ему дамой Р., тогда никому не покажется страннымъ, какъ онъ могъ получить билетъ, такъ какъ эта дама могла бы сама получить билеты, если бы желала. На самомъ дѣлѣ Богровъ, повидимому, не былъ знакомъ съ этой особой. Богровъ поставилъ условіемъ, чтобы въ эти дни не слѣдили за нимъ ни за его домомъ,—въ противномъ случаѣ, заявилъ онъ, онъ откажется отыскивать террористовъ, потому что боится, что слѣжка за нимъ выдастъ его роль революціонера. Охранники согласились и, по словамъ Богрова, выполнили свое обѣщаніе. Изъ одной квартиры онъ цѣлые часы наблюдалъ въ бинокль и убѣдился, что слѣжки за нимъ нѣтъ. Охранники дали Богрову полную свободу дѣйствій.

Въ эти дни для всѣхъ своихъ знакомыхъ Богровъ оставался прежнимъ Богровымъ: онъ не измѣнилъ образа своей жизни, и мало кто замѣчалъ, что съ нимъ происходитъ что-то особенное. Родными онъ писалъ письма дѣлового характера, словно онъ ничѣмъ не занимается, кромѣ коммерческихъ дѣлъ; играетъ, по обыкновенію, въ карты; занимается, какъ всегда, въ извѣстные часы у своихъ патроновъ-адвокатовъ, путаетъ и т. д. Только потомъ, послѣ совершившагося событія 1-го сентября, задній числомъ стали припоминать тѣ или другіе моменты, когда внутреннее волненіе выдавало въ Богровѣ, что въ его жизни происходитъ что-то особенное.

31-го августа Богровъ написалъ прощальное письмо къ роднымъ и положилъ его въ вѣрное мѣсто. Въ этомъ письмѣ онъ проситъ простить его. Онъ пишетъ имъ, что если бы онъ жилъ такъ, какъ они того хотѣли, и дѣлалъ бы свою карьеру, то онъ все равно покончилъ бы свою жизнь, какъ теперь.

Изъ тюрьмы онъ прислалъ еще одно письмо къ роднымъ,—которое праводомъ дѣликомъ, въ дополненіе къ телеграммамъ.

Письмо Дмитрія Богрова.

Дорогіе мама и папа!

Единственный моментъ, когда мнѣ становится тяжело, это при мысли о васъ, дорогіе мои. Я знаю, что у васъ глубоко поразила неожиданность всего происшедшаго, знаю, что вы должны были растеряться подъ внезапностью обнаруженія дѣйствительныхъ и мнимыхъ тайнъ. Что обо мнѣ пишутъ, что дошло до свѣдѣнія вашего, я не знаю. Послѣдняя моя мочта была бы, чтобы у васъ, милые, осталось обо мнѣ мнѣніе, какъ о человѣкѣ, можетъ быть и несчастномъ, но честномъ. Простите меня еще разъ, забудьте все дурное, что слышите, и примиритесь со своимъ горемъ, какъ я мирюсь со своей участью. Въ васъ я теряю самыхъ лучшихъ, самихъ близкихъ мнѣ людей, и я радъ, что вы переживете меня, а не я васъ. Цѣлую васъ много и много разъ. Дѣлую и всѣхъ дорогихъ близкихъ и у всѣхъ, у всѣхъ прошу прощенія.

Вашъ сынъ Митя.

10 сентября 1911 г.

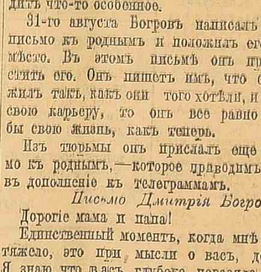

А. М. Скабичевскій.
(Къ тодовщинѣ его смерти).

ДНЕВНИКЪ ЖУРНАЛИСТА.

DCCXXVIII.

29 декабря.

Отъ ней всѣ качества.

— „Какъ вамъ угодно, но это маловѣроятно,—замѣтилъ мой пріятель, прочитавъ телеграмму о распорядительномъ петербургскомъ приставѣ, разогнавшемъ дѣтишекъ, пришедшихъ поржаться на елкѣ женскаго общества взаимопомощи. Обычное газетное преувеличеніе. Я далекъ, повѣрьте, отъ идеализаціи нашихъ полицейскихъ, но не могу себѣ представить, чтобы „даже не разрѣшено было войти дѣтямъ обогрѣться“, какъ передаетъ нашъ корреспондентъ. Вѣдь, въ концѣ концовъ, полный приставъ такой-же человѣкъ, какъ мы съ вами,—съ первымъ со способностью къ отзывчивости, съ интимными душевными переживаніями. Неужели же вы допускаете возможность такого служебнаго самозабвенія съ его стороны?“...

Ахъ, Боже мой, чего невозможно допустить въ этой дивной странѣ контрастовъ, парадоксовъ и самыхъ неожиданныхъ сюрпризовъ! Конечно, чиновники встрѣчаютъ тамъ россійскимъ небомъ разные, на рѣдкость добродушные, уравновѣшенные—и такіе, какъ мы съ вами—и опредѣленно жестокіе, больные, одержимые садическими наклонностями. Но развѣ въ томъ дѣло? Во всемъ мірѣ люди несходны между собой по темпераменту, по душевнымъ склонностямъ, по глубинѣ переживаній. Однако, ни одна культурная народность не знаетъ такихъ проявленій безсмысленнаго, ничѣмъ не вызванъ издѣвательства надъ человѣческой личностью и ея священнѣйшими правами, какими полнымъ-полна русская дѣйствительность. По-видимому, имѣются общія, независимыя отъ индивидуальной воли причины, принуждающія нашихъ западныхъ сосѣдей—даже наиболѣе сѣлобленныхъ изъ нихъ—оставаться въ рамкахъ культурной благопристойности и толкающія добродушнѣйшихъ изъ нашихъ оброчныхъ 20-го числа на самые безобразные и дикіе поступки. По сравненію хотя бы съ ужасами пелевской каторжной тюрьмы сердитая настойчивость петербургскаго пристава кажется просто милой шуткой, и какъ знать, не будетъ ли она когда-нибудь сглажена въ крутого, толстаго на всякія служебныя излишества чиновника...

И хотя даже въ столь убійственныхъ головахъ встрѣчаются въ чиновничьей средѣ сти пожертвовать всей своей будущностью, по вѣдь героизмъ составляетъ удѣлъ немногихъ, тогда какъ подавляющее большинство служилаго сословія—люди маленькіе, обыкновенные, тяжелые. Они то именно и являютъ тотъ въ жизни, опредѣляютъ содержаніе будничной дѣятельности бюрократіи, являются выразителями ея культурнаго роста, завѣтныхъ идеаловъ и нравственныхъ достиженій. И это они хранятъ политическихъ заключенныхъ, истязаютъ арестованныхъ, налагаютъ ослѣпленія интеллигентнымъ простецамъ, претятъ просвѣтленіе изъ народа, наблюдаются надъ элементарными правами гражданъ и морозятъ на холодѣ бѣдныхъ, плохо одѣтыхъ, дѣтишекъ. Отъ нихъ всѣ качества,—отъ подчиненной головы и полоненной всю чиновничью душу обстановки до наглѣйшей и пресыщеннѣйшей реакціи...

Сѣдой.

Съѣздъ художниковъ и академія художествъ.

„Pereat mundus, fiat“.

Насъ не можетъ не волновать, какъ отнесется «Всероссійскій съѣздъ художниковъ» къ такому вѣчно больному мѣсту нашего художества, какъ академія художествъ. Лѣтописи ея многострадальной исторіи поучаютъ, что она переживала рядъ превращеній, и въ результатѣ не сдѣлалась тѣмъ храмомъ, въ которомъ возжигался бы священный огонь Аполлона, а превратилась изъ академіи, волей основательницы ея посвященной «свободнымъ художествамъ», въ одну изъ многочисленныхъ петербургскихъ канцелярій, вѣдающихъ производство художественныхъ дѣлъ мастеровъ.

Можетъ быть, вершителямъ судебъ нашего высшаго художественнаго училища не всегда

ясно представлялась истинная роль насадителей «свободныхъ художествъ» въ большомъ государствѣ. Но одно несомнѣнно, что имъ всегда хорошо было извѣстно, что для престижа государственности, и чтобы не показаться отсталыми въ глазахъ Европы, необходимо было имѣть также художниковъ, облеченныхъ оффиціальнымъ званіемъ. Но то, что еще возможно въ нѣкоторыхъ формахъ общественности, то является полнымъ nonsens'омъ въ области чистаго искусства, находящаго свое осуществленіе въ постоянныхъ превращеніяхъ. И поэтому весь распорядокъ внутренней жизни нашей академіи зиждется на съ самаго начала неправильномъ усвоеномъ принципѣ «фабрикаціи» художниковъ. Практика же, въ примѣненіе этого бюрократическаго взгляда, выработала и особый долголѣтній искусъ, которому должны подвергнуться всѣ претендующіе на академическое посвященіе въ рыцари искусства.

И получилось странное явленіе. Художественная школа самымъ своимъ возникновеніемъ обязанная идеѣ свободнаго самоопредѣленія, превратилась въ нѣчто сухое, мертвое, лишенное аромата безпрепятственнаго роста. Все для званія и ничего для искусства. Все для приспособленія къ шаблону и ничего для творчества. Отсюда все мало мальски талантливое подвергается безпощадному остракизму. Все, послѣдующее печать индивидуальности, путемъ профессорскихъ «совѣтовъ» подавляется въ зародышѣ. Достаточно 5—6 лѣтъ такого отеческаго воздѣйствія, чтобы потерять всякую охоту къ проявленію художественной личности. И если иному ловкачу удалось пройти межъ Сциллой и Харибдой, поставленныхъ ему на пути искусовъ, то оставался еще «конкурсъ». Много писалось о томъ, въ какимъ неожиданнымъ сюрпризамъ приводилъ этотъ самый конкурсъ тѣхъ изъ наиболѣе ловкихъ, которые старались усыпить зоркій глазъ профессора, искавшаго «новшествъ» въ самыхъ невинныхъ академическихъ работахъ. Еще не изгладился изъ памяти случай съ художникомъ Анисфельдомъ, напрасно добивавшимся на конкурсахъ въ теченіе трехъ лѣтъ званія художника, въ которомъ совѣтъ академіи ему упорно отказывалъ въ то время, какъ парижскій «Осенній салонъ» единогласно избралъ его въ сосьетеры.

Казалось бы, что такое трудное испытаніе, которому подвергаются состязающіеся на оффиціальное званіе, заключать въ себѣ требованія и знанія настолько серьезныя, что только избранные могутъ ихъ преодолѣть. Ничуть не бывало. По свидѣтельству г. Ростиславова, ученики академіи «послѣ многихъ лѣтъ ученія выходятъ лишенными не только вкуса, но даже простыхъ знаній въ живописи и въ рисункѣ». О глубокомъ вниманіи въ смыслѣ и значеніе того высокаго поприща, къ которому себя готовишь, и говорить нечего. Всѣ стремленія сводятся къ желанію быть кошей, блѣдными двойникомъ того руководителя, въ мастерской котораго они находятся. Потому что только тѣ изъ аспирантовъ удостаиваются наградъ, званій, заграничныхъ поѣздокъ, которые безсмысленно и рабски копируютъ своихъ учителей. Вырабатываются маленькіе «Рѣпины» и «Маковскіе», безъ ихъ таланта, безъ характера, безъ ихъ искренныхъ заблужденій. Съ теченіемъ времени новоявленные «Рѣпины», какъ живые анахронизмы, безпомощно блуждаютъ въ чуждой имъ атмосферѣ иныхъ понятій и цѣнностей. Трагизмъ положенія этихъ хорошо вымуштрированныхъ художниковъ, отвѣчающихъ условіямъ конкурса, но окончательно погибшихъ для творчества, уясняютъ себѣ большіе профессора живописи. Францъ Штукъ, числящійся профессоромъ мюнхенской академіи, всякаго подающаго надежды ученика гонитъ изъ классовъ, если онъ ограничивается усерднымъ посѣщеніемъ ихъ и стыдитъ того, кто не обращается къ собственнымъ исканіямъ.

Если академія никогда не «дѣлала» художника, то часто губила его. Большіе таланты никогда не были апологетами ея. Ни Дѣлакруа, ни Родэнъ, ни Беклинъ, ни Штукъ. Многихъ ли безсмертныхъ создала она? Мы такихъ не знаемъ. Художники, Божіей милостью, Гойя, Вань-Гогъ, Сезанъ и др. только геніальные самоучки. Роль академіи всегда была задерживающей, въ лучшемъ случаѣ, только консервативной и отнюдь не склонной къ новшествамъ и преобразованіямъ. Зато въ мартирологѣ художественныхъ жизней не послѣднее мѣсто занимаютъ ея жертвы. Средніе вѣка съ великимъ «Ренессансомъ» знали только частныя мастерскія «мэтровъ», которые въ любовной передачѣ своихъ познаній ученикамъ видѣли преемственную связь своего созиданія, съ тѣмъ, которое должно было возникнуть послѣ нихъ. Казенная школа родилась вмѣстѣ съ упадкомъ искусства, когда на мѣсто творцовъ-мастеровъ явились профессора чиновники. Давидъ былъ первымъ упадочникомъ профессоромъ.

Въ ея настоящемъ видѣ академія нужна только знаменитостямъ, которые до тѣхъ поръ пока они были молоды и полны творческой энергіи, были противниками академическаго режима, были въ числѣ тѣхъ «тринадцати», которые демонстративно вышли изъ академіи. Но какъ только сами сдѣлались профессорами и утвердились на мѣстѣ своихъ бывшихъ гонителей, поставили во главу своей просвѣтительной миссіи лозунгъ: «Pereat mundis, fiam». «Пусть погибнетъ академія, останемся мы».

Съ такими демагогическими тенденціями, если высшій разсадникъ художества не исчезъ еще съ лица земли, то значеніе его для народа надолго будетъ сведено къ нулю. Тѣмъ же представителямъ мнѣнія, которымъ академія все таки нужна, и въ которой они видятъ фундаментъ для созданія національнаго искусства (но не націоналистическаго искусства) мы укажемъ, что на другихъ основахъ должно произойти преобразованіе ея. Потому что для всякаго уже не заблуждающагося ума стало ясно, что художественная школа, изъ академической превратившись въ «передвижническую», осталась на точкѣ замерзанія. Идеи «передвижничества» выдохлась со смертью ея вдохновителя В. Стасова.

Ну, а теперь послѣ того, какъ академія была «передвижнической», неужели ей сдѣлаться опять схоластической? Вѣдь, извнѣ въ нее не проникаютъ никакія вѣсти о тѣхъ новыхъ вѣяніяхъ, которыя празднуютъ на западѣ искусство. Жизнь ея течетъ, какъ темная и мутная рѣка, впереди которой не видно ни одного маяка.

Пора проснуться, пора понять, что всякое начало творчества не можетъ протекать въ атмосферѣ канцелярскаго равнодушія, и юношескія дарованія не на то созданы, чтобы быть втиснутыми въ формы бездушнаго шаблона. Если это не могутъ сдѣлать нынѣшніе вершители академическихъ судебъ, то нужны иные люди съ новыми понятіями, съ новыми устремленіями, отвѣчающими задачамъ, выдвинутымъ современной намъ эпохой. Храмъ искусства не долженъ быть ни мѣстомъ, гдѣ можно подѣльныя реликвіи выдавать за подлинныя святыни, ни фабрикой никчемныхъ званій. И единственное оправданіе академіи, какъ школы художества, это—быть возбудителемъ творческихъ дарованій и надежнымъ ключомъ къ выявленію тѣхъ скрытыхъ силъ, которыя таятся въ народной душѣ.

Мих. Гершенфельдъ.

По поводу „отвѣта“ Тана.

Я съ большимъ удовлетвореніемъ прочиталъ вчера „Отвѣтъ“ Тана. Есть, конечно, въ его „Отвѣтѣ“ многое, съ чѣмъ я не согласенъ, но сейчасъ мнѣ оно не важно.

Пусть онъ отвергаетъ мою мысль: „евреи хотятъ быть своего освобожденіе, и, подобно другимъ, свободнымъ и равнымъ, желаетъ творить свою народную жизнь“—и самъ нѣсколько дальше говоритъ съ вѣрой о крупномъ штатѣ Уганди или Аргентинѣ, который явится „кузницей народовъ, ареной борьбы человѣческаго духа“. Развѣ это не то же самое, но еще болѣе специфическое?

Но дѣло не въ этихъ противорѣчіяхъ, обмолвкахъ и другихъ credo Тана. Полемизировать и спорить я больше не хочу съ нимъ, разъ онъ, оставивъ позу нищаго, жалкенькаго еврея, заговорилъ языкомъ гордаго сына народа.

„Да, „духъ еврейства блещетъ, какъ золото среди исторической грязи. Это пламя живого огня, и его не запачкаютъ свиньи, —и, сколько ни роютъ рыломъ въ землѣ,—огня не подроютъ... Еврейство во вѣкъ не сломается, ни за что не умалится“.

Чудесныя слова,—это не чванство, не палюсть диктуетъ ихъ. Въ нихъ отразился духъ коллектива, и правду духа еврейства кровавыми фактами, расѣянными по всему свитку единственной исторіи своей, доказало. И за эти прекрасныя слова Тана мы вычеркнемъ изъ памяти его образъ еврея-Іова, сидящаго на гноищѣ и черепкомъ очищающаго свои язвы. Ихъ не было, этихъ словъ,—этого образа самоуничиженія, такъ сильно и больно оскорбившаго насъ, ударившаго по самому главному нашему, еврейскому достоинству. Я могъ бы написать—человѣческому достоинству, но это, мнѣ кажется, было бы невѣрно. Жизнь подъ бичомъ выработала у насъ именно еврейское достоинство,—потому что не человѣческое мучаютъ въ насъ, а еврейское. И вотъ за это еврейское, что оскорбилъ Танъ въ своемъ „Словѣ подсудимаго“, и всколыхнулись мы, портные, сапожники, писатели, журналисты, фармацевты.

И нисколько хорошія письма русскихъ къ Тану не убѣдили насъ въ томъ, что его „Слово“ нужно было написать. Не такими „Словами“ просвѣтится русскій читатель. „Отвѣтъ“ Тана болѣе пригоденъ для этой цѣли. Прочтетъ его тотъ-же читатель,—но привать-доцентъ не разрѣшается надъ нимъ, въ этомъ я увѣренъ, а, можетъ быть, встрянетъ его—всколыхнетъ душу,—возьметъ, да встанетъ,—и сниметъ шапку.

Но довольно о томъ же... Мы рады сегодня за Тана.

СЕМЕНЪ ЮШКЕВИЧЪ.

28 декабря
1911 г.

ПРЕССА.

Въ Загр. Жизни А. Н. Брянчаниновъ указываетъ на тревожные признаки, свидѣтельствующіе, что благодаря слишкомъ ужъ энергичнымъ дѣйствіямъ русскаго правительства въ Персіи, въ англо-русскомъ соглашеніи образовалась „трещина“. Нашей дипломатіи слѣдовало бы приложить теперь всѣ усилія къ тому, чтобы эта трещина не превратилась въ пропасть, ибо нужно помнить, что персидскій вопросъ есть для Россіи, прежде всего, вопросъ англійскій.

Не трудно, конечно, проспавъ возбужденіе таврическаго населенія и пожертвовавъ благодаря этой спячкѣ 150 солдатами, теперь схватиться за голову и [illegible] призвать 5.000 чел. въ Таврическ, сосредоточить [illegible] Не трудно также [illegible] общественнаго мн[illegible] Вр.“ и, опираясь [illegible] ставить военнымъ [illegible] ныя права по „нашимъ [illegible] этого Россія? Вѣдь что выиграетъ отъ не въ томъ, кто главный вопросъ вовсе

Вопросъ въ томъ, какой мѣрѣ виноватъ. бы поднять упавш[illegible] дѣлать для того, что[illegible] чтобы примирить [illegible] рестижъ. Россіи такъ[illegible] ніе, а не возбужденіе [illegible] персидское населеніемъ скоропалительно еще [illegible] ніи съ ея немирны[illegible] военно-полевой юстиціи. опросъ [illegible] непоправимыми ошибками. Отказываться [illegible] какъ проманеврировать такъ, чтобы [illegible] ходилось отказыв[illegible] Эдуарду Грею не приназывать практ[illegible] отъ портфеля или остарусскаго соглашен[illegible] развитіе того англо-необходимо для [illegible] которое имъ проченено и полезно и намъ, [illegible] столько же, сколь оно власти ралликал[illegible] чанамъ. Въ Англіи у къ ихъ лѣвому [illegible] Эдуардъ принадлежитъ ихъ убѣжденія [illegible] Отказываться отъ своколлеги, подъ [illegible] его натуръ. Если его рателей, принуд[illegible] мъ мнѣнія своихъ избиставать болѣе [illegible] будутъ просить его дѣйга и установить [illegible] тольно отъ Не ербуръ въ объемъ гусс[illegible] предѣлы по времени и ся или полчищ[illegible] купаціи то ему придетъ Петербургомъ [illegible] ихъ желанію и начать съ думается, что [illegible] разговоры или уйти... И зная по опыту, [illegible] предпочтетъ послѣднее, а есть семь пя[illegible] Петербурга „курса“ нѣтъ, сти отъ удиви[illegible] на недѣлѣ, въ зависимотого или друг[illegible] вса въ данную минуту кихъ обстоятел[illegible] нистра. Трудно при такую политику, [illegible] вести послѣдовательную

Какъ извѣст[illegible] послѣдняя „пятница“ чуткаго Нов. [illegible] чт., призывавшаго раньше къ согласи[illegible] дѣйствіямъ съ Англіей, гласить, что [illegible] ожидаемую измѣнить „обвет-вавшія возвр[illegible] ецъ“ что отнюдь не слѣдуетъ считаться [illegible] дами англійск[illegible] каждомъ шагу со взглядомъ первыя всепитывающія впечасудить, есть-ли [illegible] пятницы окончательная, но пока все [illegible] должно по строго соотвѣтствующей ей [illegible] граммѣ, и наше телеграфное агентство [illegible] каждый день возможность радостн[illegible] сообщать изъ Тавриза, что казнено столь[illegible] и что казни произвели на населеніе [illegible] лучшее впечатлѣніе“.

* * *

Бурному дню 2 декабря, закончившемуся [illegible] знаніемъ на 15 засѣданій выступившаго [illegible] амплуа защитника арміи Пуришкевича, [illegible] счастливилось: въ вышедшей на-дняхъ [illegible] декабрьской книжкѣ Современника [illegible] отдѣлѣ „Сверчокъ“ ему посвящено [illegible] ыхъ семь шутокъ и эпиграммъ. Привед[illegible] три изъ нихъ.

Когда Тевье рекъ примѣрно,
Что бить солдату „морду“ скверно,
Взбѣсился пьяный правый хоръ,
Браня [illegible]ова въ упоръ.
Вопили яствю и гордо:
«На что ему иначе морда
И [illegible]ли кто—пока
«Онъ вымѣдалъ кулака?»
Тряслись [illegible]рева стѣны зданья...
Одинъ [illegible] Марковъ не кричалъ:
Онъ вопилъ Русское Собранье
И промолъ, и промолчалъ!

* * *

Цдетъ называлъ евреевъ жидами...
Пуришкевичъ.
—Что [illegible]ина всего ты знаешь назусть,
Не разъ возвѣщалъ съ трибуны. Вѣримъ!
Пусть!
Но что-жъ его великихъ вдохновеній
Запомнилъ извлекъ твой бессарабскій геній?

—То же, что всегда:
Что [illegible]ида!
—[illegible] Пушкина читать не стоило труда!

* * *

Нельзя не настаивать на необходимости замѣны названія устава „О воинской повинности“ названіемъ „О воинской службѣ“.

Ден. Лошкаревъ.

Патронъ въ твоей крови,
Величенна поза,
Но—и ты розу ни зови,
Она [illegible]удетъ роза.
Совѣтчанинный забывать—
Жести оплошка:
Напр кошку киской звать,
Она [illegible]удетъ кошка.

ПРАВА И ТОРГИ.

Съ неослабною поспѣшностію гор. управа разсмотрѣла вопросъ о правильности сдачи въ откупъ коечнаго сбора. Переторжка происходила 10ября, и управа тотчасъ же, вопреки объявленію, приступила къ обсужденію вопроса.

Хотя [illegible]а Немировская предложила 360 тыс., а [illegible]ылисть всего 352 тыс., управа признала, [illegible] коробочный сборъ долженъ остаться за [illegible]молистомъ; по этому чисто формальному [illegible]ображенію, что предложеніе г-жи Немировско[illegible] 360 тыс. послѣдовало послѣ вскрытія [illegible]ачатан. пакетовъ; не принимая во вниманіе того обстоятельства, что г-жа Немировска[illegible] внесла дополнительный залогъ, что требуе[illegible] соотвѣтствующими узаконеніями, управа сочтъ, что предложенная Цимбалистомъ сумма въ 352 тыс. является пріемлемой, такъ какъ [illegible]начительно превышаетъ прежнюю плату за [illegible]обочный сборъ, упуская при этомъ изъ виду, [illegible], всѣдствіе повышеннаго акциза на мясо, [illegible]обочный сборъ дастъ теперь на 110—112 [illegible] въ годъ больше, чѣмъ прежде.

Сдѣлавъ къ быстро постановленіе объ откупленіи [illegible]обочнаго сбора за Цимбалистомъ, управа и [illegible] дальнѣйшемъ обнаружила исключительную [illegible]ергію. 24 декабря постановленіе было отправлено г. градоначальнику, причемъ, въ виду того, [illegible] 24 декабря день неприсутственный, курьеръ управы «на курьерскихъ» обходилъ членовъ управы на дому, давая имъ на подпись это мудрое постановленіе.

Говорятся эта изумительная исторія съ

—Это очень хорошій знакъ... Въ тебѣ много дѣтскаго, [illegible]ресть. Знаешь ли ты это?

— О, да! Ужасно! Купи мнѣ матросскую курточку, [illegible]панталончики... и лакированную шляпу съ [illegible] лентой.

— Ну, [illegible]отъ видишь ли,—перешелъ Матвѣй на тонъ,—тотъ, кого ты предлагаешь взять [illegible] свою опеку, Григорій Ефѣичъ [illegible]ченникъ, человѣкъ совсѣмъ другого сорта... [illegible] образовательные опыты показываютъ, [illegible] онъ не талантливъ, даже несповсѣмъ [illegible] искренно счастливъ, что намъ удалось извле[illegible] его изъ среды, въ которой онъ [illegible]ся и пол[illegible] первыя всепитывающія впечатлѣнія. Пом[illegible] что среда эта—насквозь отравленная мѣщанство и черная сотня, въ [illegible]ю, мелкою злобою, лицемѣріемъ, [illegible]ненная жадностью [illegible] этихъ понятій. Если онъ наканцеляріи [illegible] достаточно сознательной силы, [illegible]шелъ въ себѣ [illegible]ся отъ родного мірка и стать [illegible]тобы отдалить [illegible]нніе—ну, мое, Аглаи, Грубина, подъ наше [illegible] — это очень благополучно не Немировска[illegible]го, но и для общества. Потому только для [illegible]: онъ—весь—человѣкъ средній, что, видишь [illegible] быть, ниже средняго, но у него, даже, может [illegible]верх этажей... какъ бы тебѣ сказать, [illegible] забираетъ жизнь вглубь, пизнаешь, [illegible]этажъ властно, какъ цупальцазать?—корн[illegible] во все, что ему попадается на стально, зна[illegible] ми впиваетъ [illegible] дорогѣ. Вотъ онъ въ насъ, инизбранной [illegible] сейчасъ полуоговоръ какихъ то телигентскихъ [illegible] совѣстно. И истинно говорю тевидишь, [illegible] въ глубокой вѣрѣ въ насъ, бѣ: среди [illegible] насъ,—онъ берется со своимъ онъ лучше [illegible]ими свѣтлыми и тяжкими напизменностью [illegible] и любуясь имъ, онъ трогательнѣе, [illegible] Но онъ самъ разсказывалъ видитъ, [illegible] онъ вѣрилъ въ свой домашній мнѣ, что, по[illegible] было такой гадкой мѣщанской укладъ, то [illegible] черносотенной глупости, кодобрялъ бы и не готовъ былъ выходки, [illegible] торыхъ онъ самъ совер[illegible]ршенно увѣренъ, что, если бы формѣ. И я [illegible]ый Григорій Скорлупкинъ, на нынѣшній [illegible]нія, заблудился и попалъ въ поискахъ обр[illegible]ду чувственныхъ людей, которую ты любишь [illegible]ніе—грязныхъ словъ, мыслей ни мнѣ вы[illegible] вы тамъ, утонченники, ненидей, кото[illegible] въ себѣ человѣческое достоинбрежно обид[illegible], Модя, что этотъ молодой ство,—я увѣ[illegible] бы плавать на поверхности человѣкъ не [illegible] культуры,—стоитъ ему ваше[illegible] сверхчеловѣческимъ девизомъ, вродѣ нужды убѣди[illegible], что она хороша и именно

утвержденіемъ торговъ и лихорадочная поспѣшность управы явилась совершенной неожиданностью для гор. головы Н. И. Монсеева.

Управа нарушила свое же правило о томъ, чтобы болѣе важныя дѣла разсматривались, подъ предсѣдательствомъ гор. головы. Въ засѣданіи управы по вопросу о правильности торговъ предсѣдательствовалъ и. д. товарища гор. головы г. Полетаевъ.

Передъ отмѣной торговъ.

Надо надѣяться, что ходатайство представителей еврейской общины объ отмѣнѣ послѣднихъ торговъ на сдачу въ откупъ коробочнаго сбора увѣнчается успѣхомъ. Г. Цимбалистъ, предложившій всего 352 тыс. руб., повидимому, желаетъ захватить общину врасплохъ, дѣйствуетъ, что называется, нахрапомъ. Онъ, конечно, понимаетъ, что предложенная имъ сумма позорно незначительна. Но онъ надѣется, повидимому, въ поспѣшномъ проведеніи своихъ домогательствъ создать шансы для своего успѣха.

Но, вѣдь, не для того на еврейскую массу будетъ возложенъ новый налогъ, чтобы гг. Цимбалисты обогащались; но для того эта масса должна вынести и надбавку акциза на мясо, и новую плату за убой, чтобы гг. Цимбалисты туже набивали свой карманъ.

Всякому безпристрастному человѣку нетрудно видѣть, что при новыхъ условіяхъ даже хозяйственное управленіе въ состояніи дать не 352 тыс. руб., какъ предложилъ г. Цимбалистъ, а по меньшей мѣрѣ на 40-50 тыс. руб. больше, что новыя правила должны привести къ огромному увеличенію дохода отъ откупа. Не для того существуетъ откупъ, чтобы только обогащать гг. Цимбалистовъ. Онъ предназначенъ удовлетворять нужды множества еврейскихъ просвѣтительныхъ и благотворительныхъ учрежденій, которыя сильно пострадали бы, если бы были удовлетворены безпастбчивыя домогательства гг. Цимбалистовъ объ утвержденіи торговъ.

Въ настоящее время уже выяснилось, что даже съ формальной стороны эти торги не могутъ быть утверждены, такъ какъ на нихъ былъ допущенъ рядъ неправильностей вплоть до представленія г. Цимбалистамъ части залога послѣ торговъ. Но, кромѣ того, совершенно ясно, что было-бы крайне ошибочно не считаться съ предложеніями лицъ, выразившихъ желаніе обезпечить на новыхъ торгахъ сумму откупа минимумъ въ 360 тыс. руб.

Такъ какъ есть всѣ основанія ожидать, что состоявшіеся торги, по ихъ невыгодности и формальнымъ нарушеніямъ будутъ отмѣнены, то нельзя не пожалѣть, чтобы уже поступившія заявленія и залогъ въ 50 тыс. рублей, внесенный г-жей Немировской и г. Дижуромъ, были удержаны въ обезпеченіе на предстоящихъ новыхъ торгахъ того, что сумма откупа, во всякомъ случаѣ, окажется не ниже 360 тыс. руб.

Разъ г-жа Немировская дала формальное обязательство и внесла залогъ, то интересы дѣла требуютъ уже не освобождать ее отъ этихъ обязательствъ, пока не выяснятся результаты новыхъ торговъ, которые могли-бы быть начаты даже съ предложенной суммы. Но, само собой разумѣется, что, если на новыхъ торгахъ будетъ, такимъ образомъ, предотвращена стачка и возникнетъ конкурренція, то они дадутъ не 260 тыс. руб., а гораздо, гораздо больше, ибо знакомому съ дѣломъ ясно, что новый откупъ легко вынесетъ и плату до 390-400 тыс. рублей.

Итакъ, чтобы не допустить на новыхъ торгахъ соглашенія между торгующимися и предотвратить понженіе откупной суммы до предложенной г. Цимбалистомъ и ниже того, необходимо оставить въ силѣ формальное заявленіе и обезпеченіе, представленныя г-жей Немировской.

Съ своей стороны, представителямъ еврейской общины необходимо неустанно ходатайствовать о неутвержденіи нынѣшнихъ торговъ. Третьяго дня депутація еврейскихъ дѣятелей уже выяснила городскому головѣ всю крайнюю невыгодность этихъ торговъ и затѣмъ рѣшила также обратиться съ такимъ-же ходатайствомъ къ г. одесскому градоначальнику. Вчера предсѣдатель совѣта духовныхъ правленій г. Кофманъ, какъ одинъ изъ членовъ этой депутаціи, представилъ г. градоначальнику подробныя объясненія, а затѣмъ, по предложенію г. градоначальника, также подробный письменный мотивированный докладъ о мотивахъ, послужившихъ основаніемъ для ходатайства о неутвержденіи торговъ.

Въ объясненіяхъ и докладѣ изложена вкратцѣ исторія этого дѣла и тѣ данныя, въ силу которыхъ предложенная г. Цимбалистомъ сумма является очень недостаточной и невыгодной для еврейскаго общества. Надо надѣяться, что будетъ признано необходимымъ торги отмѣнить и назначить новые, которые, при указанныхъ выше условіяхъ, дадутъ несравненно лучшій результатъ.

Тонъ.

СЪѢЗДЪ ДИРЕКТОРОВЪ.

Учебно-округовое начальство окончательно рѣшило созвать въ Одессѣ съѣздъ директоровъ муж. гимназій, реальныхъ училищъ, директоровъ народныхъ училищъ и начальниковъ учительскихъ институтовъ и семинарій округа на 3 января, къ каковому времени возвратится изъ Петербурга въ Одессу попечитель учебнаго округа А. И. Щербаковъ, подъ предсѣдательствомъ коего и состоится съѣздъ. На съѣздъ ожидается свыше 100 лицъ. Занятія съѣзда будутъ закрытыми. Съѣздъ продлится 7—8 дней.

БИРЖА.

Настроеніе биржи за послѣдніе дни не измѣнилось, положеніе сдержанное. Спросъ на фонды слабый, такъ какъ въ банкахъ много бумагъ, закупленныхъ еще по высокимъ курсамъ и теперь не до новыхъ покупокъ, тѣмъ болѣе, что деньги дороги и помѣщеніе таковыхъ въ % бумагахъ не выгодно. Въ Петербургѣ вчера было нѣсколько тверже выигрышными билетами первыхъ двухъ займовъ, которые поправились по 1 руб. Банковыми цѣнностями тише, азовскія акціи потеряли 4 р., а международный и русскія по 1 р., болѣе устойчиво сибирскими. Рента 91⅛ р.

СОВѢЩАНІЕ ОБЪ УСТРОЙСТВѢ ХЛѢБНОЙ ГАВАНИ ВЪ ОДЕССѢ.

Секретарь одесскаго биржевого комитета Ѳ. К. Булатовичъ вчера посѣтилъ градоначальника И. В. Сосновскаго и исходатайствовалъ разрѣшеніе на созывъ 4 января подъ предсѣдательствомъ градоначальника, совѣщанія по вопросу объ устройствѣ новой хлѣбной гавани въ Одессѣ. Въ совѣщаніе будутъ приглашены представители тяготѣющаго къ Одессѣ района, въ томъ числѣ представители Подольской и Бессарабской губ., юго-западныхъ и моск.-кіево-воронежской желѣзныхъ дорогъ, членъ Госуд. Думы Гижицкій, членъ Госуд. Совѣта Н. Ф. Сухомлиновъ, инженеры Чеховичъ и Брайкевичъ, представители одесскаго биржевого купечества, во главѣ съ П. П. Котляревскимъ, О. С. Хансомъ и Е. Н. Яловиковымъ, представители гор. управленія во главѣ съ гор. головой Н. И. Монсеевымъ, представители одесскаго порта. Управленіе моск.-воронежской желѣзн. дороги командируетъ на совѣщаніе начальника коммерческаго отдѣла этой дороги г. И. Гордона.

Новая катастрофа.

Въ мѣстныхъ морскихъ сферахъ вчера съ утра распространился слухъ о новой морской катастрофѣ; жертвой грозной стихіи на этотъ разъ, какъ говорили, сдѣлался хорошо извѣстный всѣмъ портовымъ дѣятелямъ и одесскимъ экспортнымъ фирмамъ большой пароходъ германско-левантинскаго общества «Хіосъ», въ теченіе 15 слишкомъ лѣтъ поддерживавшій постоянные грузовые рейсы между Одессой и Гамбургомъ и въ послѣдній разъ имѣвшій стоянку въ одесскомъ портѣ лишь мѣсяца два тому назадъ. Относительно гибели «Хіоса» передавались различныя версіи, въ каждой изъ нихъ отмѣчалось, что вмѣстѣ съ пароходомъ пошли ко дну и служащіе экипажа. Но одни утверждали, что экипажъ погибъ во всемъ его составѣ, безъ исключенія, а до другихъ дошли отрывочныя извѣстія, что кое-кто изъ служащихъ экипажа «Хіоса» спасся. Но точныхъ подробныхъ данныхъ еще не было.

Краткое извѣстіе, полученное въ мѣстныхъ кругахъ, прикосновенныхъ къ пароходству германско-левантинской линіи, гласило лишь, что изъ Гамбурга пароходъ «Хіосъ» вышелъ съ грузомъ колоніальныхъ и другихъ товаровъ (въ количествѣ около 200 тыс. пудовъ) 26 ноября; по пути онъ имѣлъ стоянку въ англійскомъ портѣ Миддльсборо и оттуда 3 декабря (по русскому стилю) снялся въ направленіи къ Гибралтарскому проливу. На переходѣ сюда пароходъ и погибъ въ Бискайскомъ заливѣ 8 декабря со своимъ экипажемъ и грузомъ. Къ этому добавлялось, что бывшаго раньше на «Хіосѣ» постояннаго командира г. Брадгеринга на этотъ разъ на пароходѣ не было, а вмѣсто него командовалъ пароходомъ старшій помощникъ капитана г. Валисъ, который въ числѣ другихъ погибъ. Куда на этотъ разъ шелъ пароходъ и куда адресованы были его грузы осталось пока неизвѣстнымъ.

Лишь поздно вечеромъ вчера получены были въ Одессѣ подробныя сообщенія о катастрофѣ, согласно которымъ дѣло вырисовывается въ слѣд. видѣ.

По случайнымъ обстоятельствамъ, пароходъ «Хіосъ» въ концѣ ноября на время снятъ былъ съ линіи Гамбургъ—Одесса, по которой совершалъ постоянные рейсы, и посланъ на одинъ рейсъ съ транспортомъ колоніальныхъ и другихъ товаровъ изъ Гамбурга въ Трiестъ, съ заходомъ въ другіе адріатическіе порты. Слѣдуя этимъ рейсомъ, «Хіосъ» въ Бискайскомъ заливѣ былъ застигнутъ необычайной силы штормомъ; напоромъ бурнаго вѣтра въ ночь на 9 декабря на «Хіосѣ» порвало рулевую цѣпь и вскорѣ разрушило рулевой аппаратъ, въ виду чего пароходъ былъ лишенъ возможности управляться. «Хіосъ» сталъ подвигаться по морю по волѣ простыхъ волнъ. Зыбь все увеличивалась, съ ужасающею силой перекатывая черезъ палубу парохода. И вдругъ, страшнымъ порывомъ урагана на «Хіосѣ» сорвало накрѣпко закомленные и перевязанные люки трюмовъ, и бушующимъ напоромъ волнъ стало быстро заполнять открытые трюмы водой. Для всѣхъ на пароходѣ ясно стало, что приближается критическій моментъ... Спускать спасательныя шлюпки въ такую погоду было немыслимо, да оно и представлялось безпѣльнымъ, такъ какъ ни на какой шлюпкѣ при подобномъ штормѣ и зыби выгрести никому не удалось бы. Капитанъ Валисъ, его помощники и лица команды принялись подавать возможные въ ночное время сигналы о бѣдствіи съ призывомъ о помощи, долго жгли ракеты и фальшфейера. Но все это оставалось безплоднымъ: помощи откуда не являлось. Еще рядъ порывистыхъ, бурныхъ накатовъ страшной выси, и весь пароходъ вмѣстѣ съ бывшими на немъ людьми смѣшался съ пѣнящимся хаосомъ... Все погрузилось въ пучину...

На разсвѣтѣ мимо этого страшнаго мѣста прослѣдовалъ грузовой пароходъ «Равенстонъ» и уже здѣсь никакихъ остатковъ отъ «Хіоса» не нашелъ, а наткнулся лишь на двухъ, почти теряющихъ уже сознаніе, людей, державшихся за какіе то деревянные брусья. Это были: помощникъ капитана парохода «Хіосъ» г. Крумзеръ и матросъ Гоммань, единственно спасшіяся лица изъ всего состава судового экипажа, насчитывавшаго 31 человѣка. Въ ужасный моментъ гибели «Хіоса» эти два человѣка очутились, какъ и другіе ихъ товарищи, подъ водой, инстинктивно ухватились за подвернувшіеся имъ подъ руки обломки судовыхъ мачтъ и съ ними всплыли на морскую поверхность. Выдерживая невѣроятную борьбу съ постояннопалившимъ ихъ зыбью, Крумзеръ и Гоммань держались за свои обломки въ теченіе пяти часовъ, пока на разсвѣтѣ ихъ не замѣтили моряки съ мимо-проходившаго «Равенстона». Оба бѣдствовавшихъ товарища немедленно были подняты на бортъ англійскаго корабля, гдѣ они были приведены въ чувство. Ихъ обоихъ затѣмъ «Равенстонъ» доставитъ въ Портъ-Сандъ. Капитанъ того же «Равенстона» и сообщилъ заинтересованнымъ лицамъ по телеграфу первыя извѣстія объ участи «Хіоса» и его экипажа.

Погибшій пароходъ «Хіосъ» былъ построенъ въ 1891 г. Длина его равнялась 341 фут., ширина 42 фут., а глубина осадки на водѣ—24 фута; вмѣстимость его—2059 регистровыхъ тоннъ; средняя скорость хода—9 узловъ въ часъ. Стоимость парохода—450 тыс. руб. Лишь въ текущемъ году «Хіосъ» въ докѣ въ Гамбургѣ былъ подвергнутъ капитальному ремонту. Передаютъ, что старый и весьма опытный, командовавшій «Хіосомъ» до послѣдняго времени капитанъ Брадгерингъ, проведшій на этомъ пароходѣ почти безъ перерыва 23 года, на этотъ разъ, передъ отправленіемъ въ адріатическій рейсъ, внезапно захворалъ и былъ какимъ-то тяжелымъ предчувствіемъ. Подъ вліяніемъ этого, онъ идти въ плаваніе на отрѣзъ отказался и добился у судовладѣльцевъ отпуска. Вмѣсто него въ адріатическій рейсъ въ качествѣ командира отправился на «Хіосѣ» старшій помощникъ капитана, г. Валисъ, раздѣлившій съ пароходомъ печальную участь.

ВЪ СОБРАНІИ УЧРЕДИТЕЛЕЙ НОВАГО БАНКА.

Вчера состоялось общее собраніе учредителей новаго кооперативнаго банка. Редакціонной комиссіей былъ представленъ проектъ устава банка, выработанный и согласованный съ дополненіями и указаніями, сдѣланными въ первомъ учредительскомъ собраніи. Оживленные дебаты возникли при обсужденіи вопроса о наименованіи банка. Редакціонная комиссія предложила назвать его «Одесскимъ кооперативнымъ банкомъ взаимнаго кредита». Учредитель банка г. Кісіонжеръ прочелъ газетную выдержку о томъ, что министерствомъ финансовъ не былъ утвержденъ ни уставъ аналогичнаго кредитнаго общества въ Кіевѣ, въ виду того, что общество называлось кооперативнымъ, и что министерство рекомендовало учредителямъ включить въ уставъ пунктъ, согласно которому правленіе въ половинномъ количествѣ должно состоять изъ христіанъ. С. П. Повесъ, категорически возражая противъ этого, указалъ, что таковой пунктъ былъ принятъ въ кіевскомъ обществѣ по національнымъ мотивамъ. С. П. Шелухинъ, также выступая противъ этого пункта, замѣтилъ, что члены банка не должны сами себя ограничивать. Собраніе постановило не входить въ дальнѣйшее обсужденіе этого вопроса и считать его даже невозбужденнымъ. Что же касается наименованія общества, то по этому поводу С. П. Шелухинъ указалъ, что «кооперативъ» не является юридическимъ терминомъ. Собраніе постановило предоставить уполномоченнымъ право замѣнить слово «кооперативный» словомъ «народный». Затѣмъ, послѣ прочтенія всѣхъ пунктовъ устава, постановлено было къ имѣющемуся составу редакціонной комиссіи присоединить еще двухъ лицъ—С. П. Шелухина и Я. Е. Семенко. Редакціонной комиссіи поручено окончательное редактированіе устава банка и представить его на утвержденіе министерства финансовъ. Собраніе постановило просить А. И. Шейнкина, отправляющагося на-дняхъ въ Петербургъ, лично поддержать предъ министерствомъ ходатайство объ утвержденіи устава банка.

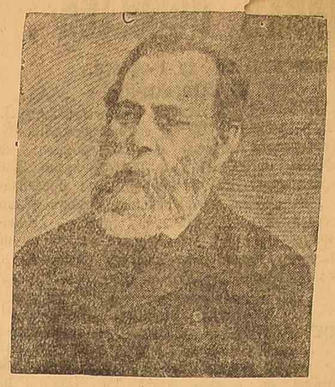

Д-ръ Л. С. Пинскеръ,
авторъ „Autoemancipation“, духовный родоначальникъ сіонизма.
(Къ 20-лѣтію его кончины въ Одессѣ).

РЕМЕСЛЕННЫЯ ДѢЛА.

Телеграммы „Одесскихъ Новостей".

Телеграммы, полученныя въ теченіе дня, см. на 1-ой стр.

ВЪ РОССІИ.

ПЕТЕРБУРГЪ (ПТА). Августѣйшимъ Президентомъ академіи художествъ Великой Княгиней Маріей Павловной получена отъ Государя Императора слѣдующая телеграмма:

„Прошу Ваше Высочество передать совѣту и членамъ всероссійскаго съѣзда художниковъ Мою сердечную благодарность за выраженныя чувства.

НИКОЛАЙ".

ПЕТЕРБУРГЪ (ПТА). 28 декабря митрополитъ Антоній и настоятель Троицесергіевской пустыни архимандритъ Михаилъ съ братіею Александро-Невской лавры и пустыни выѣзжали въ Царское Село, гдѣ въ Александровскомъ дворцѣ славили Христа въ присутствіи Государя Императора, Государыни Императрицы и Августѣйшихъ Дѣтей.

28 декабря въ мѣстномъ лазаретѣ въ Царскомъ Селѣ была зажжена Рождественская елка. Во дворецъ прибыли Государь Императоръ съ Великими Княжнами Ольгой Николаевной и Татьяной Николаевной. Его Императорское Величество обходилъ въ палатахъ трудно больныхъ и удостоилъ ихъ милостивыхъ разспросовъ. Великія Княжны надѣляли больныхъ подарками. Затѣмъ Государь Императоръ съ Августѣйшими Дочерьми прошелъ въ залъ, гдѣ была зажжена елка и собраны выздоравливающіе больные и служащіе. Его Императорское Величество обошелъ больныхъ и служащихъ, и Великія Княжны вручили имъ подарки.

ВЪ ГОСУД. СОВѢТѢ.

ПЕТЕРБУРГЪ, 28 декабря. (*Отъ наш. кор.*).

„Новое Время" утверждаетъ, что въ связи съ новогодними назначеніями Гос. Совѣта нельзя ожидать усиленія того или другого крыла верхней палаты. Членами Совѣта будутъ назначены: министръ внутр. дѣлъ Макаровъ, морской министръ Григоровичъ, пом. военнаго министра Поливановъ, товарищъ главноуправляющаго земледѣліемъ и землеустройства Ивановскій, начальникъ главнаго управленія по дѣламъ мѣстнаго хозяйства Гербель, начальникъ юго-зап. жел. дорогъ Немпшаевъ,—всѣ, кромѣ Поливанова, съ оставленіемъ въ занимаемыхъ должностяхъ. Въ другой замѣткѣ „Новое Время" сообщаетъ, что товарищемъ главноуправляющаго земледѣліемъ и землеустройства Кривошеина, взамѣнъ Иваницкаго, будетъ назначенъ Игнатьевъ.

ПОЛЬСКІЯ ДѢЛА.

ПЕТЕРБУРГЪ, 28 декабря. (*Отъ наш. кор.*).

„Новое Время", говоря о предложеніи части поляковъ объявить 1912 годъ—годомъ всенародной скорби, печали и траура въ виду выдѣленія Холмщины, и о сдѣланномъ якобы предложеніи—деньги, назначенныя на увеселенія, употребить на фондъ готовящагося возмездія,—говоритъ: „Если за три прежнихъ раздѣла Польши можно было надѣть трауръ по здравому смыслу тогдашнихъ государственныхъ людей Польши, то нынѣшнее поведеніе польскихъ политиковъ даетъ поводъ объявленія траура по поводу испаренія остатковъ здраваго смысла въ руководящихъ умахъ современной Польши".

Изъ Варшавы телеграфируютъ, что тамъ приняты служащія мѣры къ разысканію лицъ, призывающихъ ко всеобщему трауру по случаю выдѣленія Холмщины и выкупа Варшавско-Вѣнской дороги.

НЕОЖИДАННОСТЬ.

ПЕТЕРБУРГЪ, 28 декабря. (*Отъ наш. кор.*).

Сегодня происходили выборы совѣта фондового отдѣла петербургской биржи. Совершенно неожиданно забаллотированы виднѣйшіе представители банковъ, между прочимъ,—предсѣдатель правленія учетнаго и ссуднаго банка Утинъ, членъ правленія Международнаго коммерческаго банка Шайкевичъ, директоръ отдѣленія московскаго банка Исаевъ, предсѣдатель правленія Азовско-Донского банка Каменка.

ОПАСЕНІЯ „РОССІИ".

ПЕТЕРБУРГЪ, 28 декабря. (*Отъ наш. кор.*).

„Россія", говоря о всеславянскомъ съѣздѣ общественнаго оздоровленія, созываемомъ въ маѣ въ Петербургѣ, очень опасается, что на съѣздѣ будетъ поднятъ вопросъ объ общественномъ оздоровленіи Россіи въ томъ смыслѣ, какъ подобное оздоровленіе понимаютъ лѣвые. „Правительство—пишетъ оффиціозъ—ассигновало на съѣздъ сорокъ тысячъ, съѣздъ будетъ взять подъ высокое покровительство. Такимъ образомъ, идея общественнаго оздоровленія Россіи будетъ проведена на казенный счетъ и при участіи правительства".

Особенно газета выступаетъ противъ разрѣшенія докладовъ о съѣздѣ на всѣхъ славянскихъ языкахъ и нарѣчіяхъ. Она предвидитъ, что съѣздъ „поддержитъ нездоровые симптомы, наблюдаемые въ Россіи, ибо мазепинскіе политики произведутъ на съѣздѣ политическую демонстрацію. Украинскіе сепаратисты на съѣздѣ увидятъ оффиціальное признаніе русскимъ правительствомъ украинскаго языка". Газета требуетъ, чтобы на съѣздѣ были допущены только „языки безспорныхъ славянъ".

„РѢЧЬ" и „ЗЕМЩИНА".

ПЕТЕРБУРГЪ, 28 декабря. (*Отъ наш. кор.*).

Въ „Земщинѣ" Глинка, очевидно, потерявъ надежду доказать, что „Рѣчь" получила изъ Финляндіи деньги, переноситъ теперь вопросъ въ другую плоскость: перепечатками изъ бесѣдъ Милюкова съ сотрудниками финляндскихъ газетъ Глинка пытается доказать, будто Милюковъ вымогалъ у финляндцевъ деньги, что онъ является государственнымъ преступникомъ, и прокуратура должна возбудить противъ него дѣло о лихоимствѣ и вымогательствѣ депутата. Насколько Глинка чувствуетъ, что онъ инсинуировалъ по отношенію къ „Рѣчи", явствуетъ изъ слѣд. фразы статьи Глинки: „Мнѣ случайно извѣстенъ фактъ полученія перевода, но связи съ „Рѣчью" и Милюковцами установить не могу". Вся статья Глинки сводится къ желанію, чтобы прокуратура, на основаніи бесѣды Милюкова съ сотрудникомъ финляндской газеты, начала слѣдствіе якобы о лихоимствѣ со стороны Милюкова.

КЪ РУССКО-АМЕРИК. КОНФЛИКТУ.

ПЕТЕРБУРГЪ, 28 декабря. (*Отъ наш. кор.*).

В. И. Тимирязевъ въ бесѣдѣ высказался въ томъ смыслѣ, что отъ разрыва русско-американскаго торговаго договора потеряетъ Америка. Но онъ, противъ предложенія Гучкова о введеніи боевыхъ пошлинъ на американскіе товары, такъ какъ эта мѣра ляжетъ всею тяжестью на крестьянъ. Тимирязевъ скептически относится къ пропагандѣ о замѣнѣ хлопка леномъ. Единственная мѣра, по его мнѣнію,—развитіе хлопководства. Образованный правительствомъ хлопковый комитетъ уже разработалъ законопроектъ о хлопководствѣ, и правительство горячо принимается за это дѣло.

„Новое Время", говоря о разрывѣ русско-американскаго договора и доказывая, что Россія не подготовилась къ разрыву, отмѣчаетъ, что главное переселенческое управленіе продолжаетъ заказывать нужныя машины въ Америкѣ, и обвиняетъ правительство въ томъ, что оно не приняло мѣръ къ своевременному изготовленію машинъ въ Россіи. Газета того мнѣнія, что правительство должно поскорѣе внести законопроектъ о поощреніи постройки въ Россіи машинъ и принять мѣры къ развитію русскаго хлопководства.

НЕПАТРІОТИЧНО.

ПЕТЕРБУРГЪ, 28 декабря. (*Отъ наш. кор.*).

Нововременецъ Борей, сопровождающій автомобильный отрядъ изъ Петербурга въ Персію, сообщаетъ, что Николаевская жел. дорога снабдила отрядъ гнильми брезентами, а прочія дороги лишили отрядъ дровъ, свѣчей и воды. По этому поводу „Новое Время" требуетъ строжайшаго наказанія виновныхъ, такъ какъ „отрядъ движется не по вражеской странѣ".

ХВАТИЛЪ ЧЕРЕЗЪ КРАЙ.

ПЕТЕРБУРГЪ, 28 декабря. (*Отъ наш. кор.*).

„Вечернее Время", говоря о провалѣ кандидатуры нижегородскаго губернатора Хвостова на кресло члена Гос. Совѣта, пишетъ: „Причина провала—разговоръ Хвостова съ однимъ вліятельнымъ депутатомъ. Въ разговорѣ этомъ Хвостовъ заявилъ, что система борьбы съ крамолой проста: за каждое политическое убійство немедленно необходимо повѣсить въ разныхъ концахъ Россіи десять революціонеровъ. На вопросъ депутата: „А соучастниковъ убійства?" Хвостовъ отвѣтилъ: „Нѣтъ, наиболѣе подозрительныхъ". На вопросъ, почему именно десять, Хвостовъ отвѣтилъ: „Можно и двадцать. Число зависитъ отъ степени вліятельности жертвы убійства". Газета по этому поводу вспоминаетъ, что въ архивахъ существуетъ проектъ гр. Кутаисова, по которому, въ случаѣ политическаго убійства, наказываются всѣ родственники виновника. А нѣкій саратовскій обыватель въ 80-хъ гг. предложилъ, чтобы населеніе носило на шеѣ изображеніе Георгія Побѣдоносца,—въ убѣжденіи, что если изображеніе одѣнутъ на крамольника, то мѣдь расплавится и вопьется въ тѣло.

ПИСЬМО ЛЕРУА БОЛЬЕ.

ПЕТЕРБУРГЪ, 28 декабря. (*Отъ наш. кор.*).

Изъ Парижа телеграфируютъ: „Леруа Болье проситъ корреспондента „Рѣчи" присоединить его подпись подъ протестомъ противъ обвиненія евреевъ въ ритуальныхъ убійствахъ. Въ письмѣ на имя сотрудника „Рѣчи" Леруа Болье пишетъ: „Русскіе, пытающіеся смыть съ Россіи это пятно и боровшіеся противъ грубаго клеветническаго обвиненія, оказали большую услугу своей отечеству, такъ какъ они защищаютъ уваженіе къ Россіи со стороны цивилизованнаго міра. Обвиненіе евреевъ больше безчеститъ обвинителей, нежели обвиняемыхъ".

ВОКРУГЪ ДѢЛА ЮЩИНСКАГО.

ПЕТЕРБУРГЪ, 28 декабря. (*Отъ наш. кор.*).

По свѣдѣніямъ „Петерб. Листка", начальство бывшаго начальника кіевскаго сыскного отдѣленія Мищука не нашло данныхъ къ привлеченію Мищука къ отвѣтственности. Наоборотъ, онъ на-дняхъ получаетъ повышеніе.

ИЗЪ ЕВРЕЙСКОЙ ЖИЗНИ.

ПЕТЕРБУРГЪ, 28 декабря. (*Отъ наш. кор.*).

По свѣдѣніямъ „Газеты-Копейки", промышленныя сферы крупныхъ городовъ готовятъ записки съ указаніемъ, что проектируемая регистрація сферъ-купцовъ, пріѣзжающихъ въ мѣстности внѣ черты осѣдлости, очень вредно отзовется на торговлѣ.

КІЕВЪ, 28 декабря. (*Отъ наш. кор.*).

Въ общее собраніе членовъ кіевскаго второго еврейскаго ссудо-сберегательнаго товарищества въ которомъ участвовало нѣсколько сотъ человѣкъ, неожиданно явился представитель полиціи и потребовалъ закрыть собраніе. Выборы правленія пришлось отложить. Когда представители товарищества обратились къ полицеймейстеру съ жалобой на незаконныя дѣйствія представителя полиціи, послѣдовало разъясненіе, что собраніе закрыто „по ошибкѣ"—предполагалось, что собрались представители синагогъ, а такія собранія въ дни Рождества воспрещаются.

ВЪ РОССІЙСКОЙ ЭКСПОРТНОЙ ПАЛАТѢ.

ПЕТЕРБУРГЪ, 28 декабря. (*Отъ наш. кор.*).

Россійская экспортная палата ходатайствуетъ передъ В. Н. Коковцовымъ и министромъ торговли Тимашевымъ о продленіи правилъ, установленныхъ для безпошлиннаго пропуска иностранныхъ мѣшковъ, способствующихъ вывозу муки, а также объ упрощеніи этой льготы въ смыслѣ облегченія формальностей, чтобы ею могли пользоваться какъ портовые, такъ и внутреннихъ губерній мукомолы.

СѢЗДЫ.

ПЕТЕРБУРГЪ, 28 декабря. (*Отъ наш. кор.*).

По предложенію земца Соколова, засѣдающій здѣсь съѣздъ геологовъ, телеграммой привѣтствовалъ вольноэкономическое общество, пожелавъ ему быть огражденнымъ отъ административныхъ стѣсненій.

Въ присутствіи 200 человѣкъ открылся съѣздъ педагоговъ-классиковъ. Въ сильныхъ рѣчахъ выступившіе ораторы настаивали на возрожденіи классицизма.

Предполагавшееся сегодня открытіе съѣзда баптистовъ перенесено на завтра. Причина—запрещеніе собраться въ помѣщеніи, не предусмотрѣнномъ въ ходатайствѣ о разрѣшеніи съѣзда.

МОСКВА, 28 декабря. (*Отъ наш. кор.*).

Предполагавшійся въ Москвѣ кооперативный съѣздъ министромъ внутр. дѣлъ не разрѣшенъ.

ПЕТЕРБУРГЪ (ПТА). Товарищемъ м-ра нар. просвѣщенія барономъ Таубе открытъ съѣздъ преподавателей древнихъ языковъ. Предсѣдателемъ съѣзда избранъ академикъ Латышевъ.

ПЕТЕРБУРГЪ (ПТА). Правленію общества русскихъ врачей въ память Пирогова разрѣшенъ созывъ въ Москвѣ 2 января 1912 г. совѣщанія представителей бактеріологическихъ институтовъ, микробіологовъ и эпидеміологовъ для изученія заразныхъ болѣзней въ Россіи и выработки мѣръ борьбы съ ними.

Закрылся второй менделеевскій съѣздъ. Приняты пожеланія объ организаціи постоянныхъ курсовъ для подготовки врачей къ санитарной дѣятельности, устройствѣ лѣтней станціи на озерѣ Байкалѣ для изслѣдованія высокихъ слоевъ атмосферы въ Восточной Сибири, объ устройствѣ специальныхъ зоотехническихъ станцій для изслѣдованія химическаго состава русскихъ кормовъ и о введеніи химіи въ качествѣ самостоятельнаго предмета въ школахъ всѣхъ типовъ.

СѢЗДЪ ХУДОЖНИКОВЪ.

ПЕТЕРБУРГЪ, 28 декабря. (*Отъ наш. кор.*).

„Земщина" недовольна съѣздомъ художниковъ. Причина: „Былъ запрещенъ докладъ о тлетворномъ вліяніи евреевъ на искусство, въ то время какъ доклады бездарныхъ Гинцбурговъ и Мейерхольдовъ встрѣчаются радушно, когда выставка и съѣздъ заполнены „чудесами".

Газеты отмѣчаютъ, что на съѣздѣ художниковъ пресловутый Райлянъ сошелъ съ каѳедры подъ сильное пиканье.

КЪ ИСТОРІИ СЪ КОРОСТОВЦОМЪ.

ПЕТЕРБУРГЪ, 28 декабря. (*Отъ наш. кор.*).

Коростовецъ получилъ отъ отца француженки Ширп, съ именемъ которой связываютъ его отъѣздъ изъ Пекина, письмо, въ которомъ тотъ выражаетъ удивленіе по поводу шума, поднятаго прессой, въ связи съ исторіей его отъѣзда. Давъ удовлетворительное объясненіе всей исторіи, авторъ письма грозитъ привлечь газеты къ отвѣтственности за клевету.

РОМАНИЧЕСКАЯ ИСТОРІЯ.

ПЕТЕРБУРГЪ, 28 декабря. (*Отъ наш. кор.*).

У крупнѣйшаго биржеваго маклера Ф. студентъ А. репетировалъ его сына. Супруга Ф., воспользовавшись отъѣздомъ мужа, уѣхала съ репетиторомъ на Имаатру. Неожиданно вернувшійся Ф. поскакалъ туда же. Произошелъ скандалъ, и въ результатѣ—дуэль. Студентъ А. раненъ.

ПЕТЕРБУРГЪ, 28 декабря. (*Отъ наш. кор.*).

Окончательно рѣшено, что ожидаемые въ Петербургѣ англійскіе гости будутъ приняты въ Царскомъ Селѣ.

„Газета-Копейка" получила вѣрныя свѣдѣнія, что Курловъ и Кулябко будутъ преданы суду.

Еврейское общество изученія восточныхъ языковъ къ своему наименованію прибавило слова: «имени бар. Гинцбурга».

Мин. торговли запросило заключенія биржевыхъ комитетовъ о необходимости—съ цѣлью урегулированія хлѣбной торговли и международныхъ цѣнъ—установленія срочной биржевой хлѣбо-торговли.

Звѣрское убійство и святотатство въ храмѣ свв. Бориса и Глѣба вызываетъ всевозможные толки. Убитый сторожъ служилъ при храмѣ 25 лѣтъ. Поднята на ноги вся полиція.

Въ городской дѣтской больницѣ обнаружены громадныя злоупотребленія.

Какъ сообщаютъ изъ Саратова, губернаторъ предупредилъ газеты, чтобы онѣ осторожнѣе писали о голодѣ, во избѣжаніе взысканій.

По сообщенію изъ Вильны, содержащійся въ тюрьмѣ б. настоятель боголюбскаго монастыря архимандритъ Зосима, 72 лѣтъ,—до крещенія черниговскій мѣщанинъ Зельманъ Мордуховъ Рашинъ,—приговоренный къ 11 годамъ каторги за растлѣніе малолѣтнихъ, отправленъ въ одинъ изъ монастырей Ковенской губ., такъ какъ каторга Высочайше замѣнена ему пятилѣтнимъ заключеніемъ въ монастырѣ.

МОСКВА, 28 декабря. (*Отъ наш. кор.*).

Громадное Кокоревское подворье продано кн. Гагарину за два милліона рублей.

Изъ Двинска телеграфируютъ, что тамъ сгорѣла синагога, просуществовавшая около 100 лѣтъ. Въ огнѣ погибли рѣдкія изданія и предметы.

КЪ ПОЛЬСКО-ЕВРЕЙСКИМЪ ОТНОШЕНІЯМЪ.

ВАРШАВА, 28 декабря. (*Отъ наш. кор.*).

Польскія газеты съ одобреніемъ цитируютъ статью „Фрайда", выступающаго противъ В. Е. Жаботинскаго. Авторъ статьи, Гринбаумъ, заявляетъ, что возгласы, вродѣ сдѣланныхъ Жаботинскимъ: „Польша—край польско-еврейскій" — принадлежатъ пока лишь тѣмъ, кто ихъ провозгласилъ, и никакой еврейской группой не признаны. Принадлежность Польши именно полякамъ, наоборотъ, должна быть совершенно признана и принята въ расчетъ при опредѣленіи еврейскихъ требованій.

ВАРШАВА, 28 декабря. (*Отъ наш. кор.*).

Два „банкира" Бромбергъ и Бялеръ, открывшіе недавно здѣсь банкирскую контору, заполучивъ до 100.000 рублей отъ своихъ легковѣрныхъ вкладчиковъ и нѣсколькихъ мѣстныхъ банковъ, скрылись за-границу.

ОДОНТОЛОГИЧЕСКІЙ СЪѢЗДЪ.

ХАРЬКОВЪ, 28 декабря. (*Отъ наш. кор.*).

Открылся шестой всероссійскій одонтологическій съѣздъ. Прибыло свыше 200 членовъ; отсутствуютъ представители изъ Одессы и Кіева. Предсѣдательствуетъ приватъ-доцентъ московскаго университета Вильга.

САМАРА, 28 декабря.
(Случайная).

Самарскимъ отдѣломъ русскаго о-ва охраненія народнаго здравія открыто въ Самарской губ. 130 столовыхъ, кормится въ нихъ 10 тыс. голодающихъ. Притокъ пожертвованій, вслѣдствіе бывшей невыясненности положенія, былъ слабъ. Для продолженія дѣла и обезпеченія открытыхъ столовыхъ необходима немедленно денежная помощь. Пріемъ пожертвованій о-ву разрѣшенъ. Благоволите, если можно, телеграфно перевести изъ поступившихъ пожертвованій *). Телеграмму же эту огласить и просить пожертвованія направлять въ Самару отдѣлу о-ва охраненія народнаго здравія.

Предсѣдатель отдѣла князь Кугушевъ.

Отъ нашихъ южныхъ корреспондетовъ.

МЕТЕЛИ.

КІЕВЪ, 28 декабря. (*Отъ наш. кор.*).

Въ управленіи юго зап. жел. д. со станцій Христиновка, Умань, Цѣпково, Златополь, Черкассы, Знаменка, Райгородъ и круг. получены телеграммы, что начавшіяся тамъ низовыя метели сильно затрудняютъ движеніе поѣздовъ. На многія станціи поѣзда прибываютъ съ сильнымъ опозданіемъ.

ХАРЬКОВЪ, 28 декабря. (*Отъ наш. кор.*).

Въ районѣ южныхъ, юго-восточныхъ и сѣверо-донецкой жел. дорогъ—заносы; движеніе поѣздовъ происходитъ съ опозданіями на нѣсколько часовъ.

Въ городѣ въ теченіе двухъ дней нѣтъ движенія конки; констатированы случаи замерзанія со смертельнымъ исходомъ.

ЕКАТЕРИНОСЛАВЪ, 28 декабря.

На Екатерининской желѣзной дорогѣ свирѣствуютъ сильныя метели. На огромномъ протяженіи Долинская-Пятихатка-Апостолово пришлось прекратить движеніе товарныхъ поѣздовъ.

ПОСЛѢДСТВІЯ НАВОДНЕНІЯ.

ЯЛТА, 28 декабря.

Послѣдствія страшнаго ливня оказываются для города очень серьезными. Кромѣ совершъ разрушеннаго наводненіемъ дома Корчагина (см. тел. во вчерашн. № «Од. Нов.»), размыть еще рядъ домовъ въ Ливадійской слободкѣ. Сильно пострадали магазины въ центрѣ города. Въ подвалахъ и складахъ подмочено и испорчено много товаровъ; убытки отъ ливня исчисляются десятками тысячъ. Въ волнахъ разлившихся рѣкъ погибли переправлявшіеся извозчики Казанцевъ и Надточій. Созывается экстренное засѣданіе думы для оказанія помощи пострадавшимъ отъ наводненія.

КЪ УБІЙСТВУ СКОПИНСКАГО.

СИМФЕРОПОЛЬ, 28 декабря.

Задержанъ также и второй убійца тов. прокурора Скопинскаго—Колесниковъ. Оказалось, что во время безплодныхъ поисковъ Колесниковъ сидѣлъ въ тюрьмѣ въ Александровскѣ, пославшей ему убѣжденъ. Колесниковъ—желѣзнодорожный воръ.

ЕКАТЕРИНОСЛАВЪ, 28 декабря.

За статью „Оргія истязаній", посвященную разоблаченіямъ В. Г. Короленко о порядкахъ въ поковской тюрьмѣ, редакторъ „Южной Зари" оштрафованъ губернаторомъ на 200 руб. съ замѣной, при неуплатѣ, арестомъ на 1 мѣсяцъ.

ХЕРСОНЪ, 28 декабря.

Губернаторъ, въ виду послѣдовавшаго со стороны гор. думы отказа въ ассигнованіи суммъ на увеличеніе штата полиціи, издалъ обязательныя постановленія о введеніи института сторожей.

АНАНЬЕВЪ, 28 декабря.

Разбитомъ Бондаревымъ получено письмо изъ Константинополя отъ уроженки Ананьева молодой дѣвушки-красавицы С. Б., оказавшейся проданной въ домъ терпимости. Письмо описываетъ ужасное положеніе, въ какомъ очутилась дѣвушка; послѣдняя умоляетъ спасти ее, добавляя, что она теперь продана въ домъ терпимости нѣкоего Давида Гольденберга, гдѣ положеніе ея самое ужасное. Сегодня разбитъ обращается съ ходатайствомъ въ одесское отдѣленіе общества защиты женщинъ. Мать-вдова дѣвушки выѣзжаетъ въ Одессу.

МОСКВА (ПТА). Въ особо приспособленномъ помѣщеніи открылся толстовскій музей.

Судебная палата постановила запретить навсегда газету «Нашъ Путь».

Открылся сегодняшній съѣздъ межевыхъ инженеровъ.

ВЛАДИВОСТОКЪ (ПТА). Генералъ-губернаторъ Гондатти возбуждаетъ ходатайство объ учрежденіи градоначальства во Владивостокѣ.

СОЧИ (ПТА). Штормъ смѣнился обильнымъ снѣгомъ, покрывающимъ берегъ до Сухума.

ПЕТЕРБУРГЪ. Гл. управленіемъ почтъ и телеграфовъ съ 2-го января 1912 г. вводится въ видѣ опыта для сношеній между Петербургомъ, Либавой, Варшавой, Одессой и Ростовомъ-на-Дону письма-телеграммы, передаваемыя въ ночное время по тарифу: 10 копѣекъ за телеграмму и по 2 копѣйки за слово.

За-границей.

Персидскія дѣла.

ПЕТЕРБУРГЪ, 28 декабря. (*Отъ наш. кор.*).

Въ министерствѣ иностранныхъ дѣлъ нѣтъ свѣдѣній о назначеніи Шустера американскимъ дипломатическимъ представителемъ въ Персіи.

Въ министерствѣ иностранныхъ дѣлъ опровергаютъ слухъ о предстоящемъ введеніи въ Тегеранѣ военно-полевого суда; опровергаютъ далѣе сообщеніе, что Россія поддерживаетъ требованія ex-шаха о назначеніи ему пенсіи; опровергаютъ, наконецъ, слухи о предстоящемъ раздѣлѣ Персіи между Россіи и Россіей, такъ какъ-де „у Россіи нѣтъ никакого желанія увеличивать свою территорію присоединеніемъ революціонной Персіи".

По свѣдѣніямъ изъ Лондона, индійскія сферы склоняются къ мысли о созданіи нейтральной зоны въ Персіи, особаго государства-буфера.

Нѣкій „освѣдомленный дипломатъ" въ „Нов. Времени" доказываетъ, что безпорядки въ Таврисѣ подготовлялись давно; установлено будто-бы существованіе заговора. По увѣренію дипломата, тегеранское правительство чуяло заговора; слова персидскихъ націоналистовъ, будто русскіе сами вызвали обстрѣлы—инсинуація; казни и аресты производятся на основаніи неопровержимыхъ доказательствъ.

ПЕЧАТЬ О ПЕРСИДСКИХЪ СОБЫТІЯХЪ.

ПЕТЕРБУРГЪ, 28 декабря. (*Отъ наш. кор.*).

„Рѣчь", говоря о сообщеніяхъ изъ Персіи о карательныхъ дѣйствіяхъ русскаго отряда, думаетъ, что „еще нѣкоторое время дѣятельности отряда, и ех-шаху не останется никакой работы: вся крупная дичь окажется истребленной, и ех-шаху достанется одна мелочь". Газета сомнѣвается умолчаніе въ телеграммахъ объ экзекуціяхъ: „Умалчиваютъ—пишетъ газета—повидимому, изъ стыдливости передъ иностранцами. Или же подобныя экзекуціи такіе пустяки, о которыхъ не стоитъ и упоминать? Зато сообщается о помиловаліяхъ и народныхъ восторгахъ, вызываемыхъ казнями. Съ другой стороны, англійская печать говоритъ объ удручающемъ, впечатлѣніи казней. Оффиціальная телеграмма о казни Сикетъ-Ислама ничего не объясняетъ; мотивировка неубѣдительна".

Меньшиковъ посвятилъ особую статью персидскому походу. Онъ недоволенъ выборомъ начальниковъ персидскихъ отрядовъ. Онъ получилъ свѣдѣнія, что кавказскія войска выступили безъ запасовъ и одежды. „Кавказскія войска—пишетъ онъ—не имѣютъ прикарочныхъ денегъ и провіанта. Полки занимаютъ у евреевъ деньги, чтобы прокормиться. Офицеры въ теченіе полугода не получаютъ жалованья денегъ. Другой корреспондентъ сообщаетъ Меньшикову, что „возможно, что Россія—накануѣ серьезной войны съ Турціей при самыхъ трудныхъ условіяхъ. На Кавказѣ затишье передъ бурей. Возможно возстаніе. Турція предпринимаетъ искусные стратегическіе маневры на случай войны". Меньшиковъ обвиняетъ въ персидскихъ событіяхъ армянъ, якобы организовавшихъ стотысячную армію, которую предлагали намѣстнику на случай войны съ Турціей, но при условіи автономіи Арменіи. Предложеніе это было будто бы отклонено, и армяне перешли въ Персію и возбудили ее противъ Россіи. Всѣ кавказскія народности прекрасно вооружены. Третій корреспондентъ Меньшикова возмущается посылкой войскъ изъ Казанна въ Решть, когда надо было послать изъ Баку. Солдаты измучены. Четвертый корреспондентъ рекомендуетъ завоевать часть Персіи и заселить ее чеченцами, а Чечню заселить донскими казаками. Самъ Меньшиковъ занятъ выраженіемъ недовольства дѣятельностью намѣстника.

„Россія", говоря объ иностранныхъ газетахъ, обвиняющихъ русскихъ въ излишней жестокости въ Персіи, доказываетъ, что „подобныя разглагольствованія несомнѣнно тенденціозны и глубоко возмутительны. Репрессаліи безусловно печальны, но онѣ являются необходимыми въ видахъ отомщенія за пролитую русскую кровь и устраненія злокачественнаго элемента". Между прочимъ, газета сообщаетъ, что русскіе потеряли убитыми одного офицера и 39 солдатъ, ранеными пять офицеровъ и 45 солдатъ.

Революція въ Китаѣ.

МАНИФЕСТЪ РЕСПУБЛИКАНСКАГО ПРАВИТЕЛЬСТВА.

МОСКВА, 28 декабря. (*Отъ наш. кор.*).

„Рус. Слову" сообщаютъ изъ Парижа: „Полученъ текстъ манифеста новаго правительства Средиземной республики, подписанный президентомъ ея Сунъ-я-тсеномъ. Начинается манифестъ такъ: „Объявивъ династію низложенной и провозгласивъ республику, мы обращаемся къ цивилизованнымъ націямъ съ просьбой помочь намъ въ возрожденіи Китая и принять насъ въ великую семью народовъ для совмѣстной работы къ упроченію общечеловѣческаго мира".

По свѣдѣніямъ изъ Шанхая, въ воззваніи Сунъ-я-тсенъ говоритъ, что новое правительство дастъ провинціямъ автономію на принципѣ федеральнаго государства и уничтожитъ отсталость китайскаго народа, вошедшую въ поговорку. Далѣе Сунъ-я-тсенъ благодаритъ дружественныя націи, печать и общественное мнѣніе иностранцевъ за строгій нейтралитетъ и горячія симпатіи.

ВЪ МОНГОЛІИ.

МОСКВА, 28 декабря. (*Отъ наш. кор.*).

„Рус. Слову" сообщаютъ изъ Лондона: „Россія потребовала отъ Китая признанія независимости Монголіи, сообщивъ, что послала войска на монгольскую границу. Объявленіе независимости Монголіи въ лондонскихъ кругахъ почитается равносильнымъ аннексіи. Какъ консерваторы, такъ и радикалы указываютъ, что этотъ актъ нанесетъ интересамъ Англіи огромный ущербъ. Построивъ дорогу „Кяхта-Урга-Каргачъ", Россія слишкомъ приблизится къ Пекину и получитъ тамъ преобладающее вліяніе; съ другой стороны, Японія, съ согласія которой дѣйствовала Россія, потребуетъ и себѣ кусокъ".

Изъ Берлина „Русск. Сл." телеграфируютъ, что выступленіе Россіи толкуется, какъ начало мирнаго завоеванія Монголіи и предвѣстіе раздѣла Китая. Печатъ указываетъ, что Россія своими требованіями нарушаетъ основной пунктъ англо-японскаго соглашенія и создаетъ опасный прецедентъ вмѣшательства во внутреннія дѣла Китая.

Какъ сообщаютъ „Русск. Вѣд." изъ Парижа, „Figaro" по поводу выступленія Россіи пишетъ: „Россія вознаградитъ себя Монголіей за Ц... ляетъ газета—Франція... ситься на немедленно... двумя сосѣдними дер... за это предложено бу... ціи привиллегіи въ К... ція, однако, отказала... ціи". Газета указыва... Китай пока сохраняетъ... благодаря Франціи.

„N.-І. Нег." указы... русскимъ требованіямъ... выразъ содержатъ вой... рѣшатъ эмиграцію въ... Россіи, лишитъ права сто... вать въ ней желѣзныя... никакія администраціи... могутъ быть проводимы... гласія Россіи.

ПЕТЕРБУРГЪ, 28 декабря. (*Отъ наш. кор.*).

Въ министерствѣ ино... заявляютъ, что Россія... къ Китаю объ установ... тектората надъ Монголі... Нѣтъ и рѣчи объ окку... Монголіи.

По циркулирующимъ... Монголіи Россіей будетъ... гласія Японіи.

Газеты сообщаютъ, что Россія требуетъ отъ Китая установленія протектората надъ Монголіей на... Китай не долженъ посылать... въ Монголію; Россіи предоставляется исключительное право постройки... желѣзныхъ дорогъ; монгольская администрація мѣняется съ согласія Россіи. Въ случаѣ отказа принять эти условія, Россія, по словамъ газетъ, угрожаетъ оккупаціей Монголіи.

ОФФИЦІАЛЬНО.

(Отъ министерства иностранныхъ дѣлъ).

ПЕТЕРБУРГЪ (ПТА). Провозгласивъ въ Ургѣ свою независимость и избравъ... своего духовнаго главу Чжебцзунъ-Ламба-Хутухту, монголы обратились къ Россіи за поддержкой. Императорское правительство отвѣтило монголамъ на эту просьбу съ совѣтомъ дѣйствовать умѣренно и постараться найти почву для соглашенія съ Китаемъ. Россійское консульство въ Ургѣ своимъ посредничествомъ сумѣло предотвратить попытки разрушить телеграфную линію Калганъ-Кяхта и разграбить отдѣленіе Дайчинскаго банка въ Ургѣ и оказало содѣйствіе китайскому амбаню Саньдо, пріславшему ему благополучно, безъ задержки изъ Монголіи черезъ русскіе предѣлы всѣхъ заграничныхъ назначенный пекинскимъ правительствомъ для переговоровъ съ монголами чиновникъ Кусфанъ обратился къ россійскому повѣренному въ дѣлахъ въ Пекинѣ съ заявленіемъ, можетъ-ли онъ разсчитывать на дружеское посредничество Императорскаго консульства въ Ургѣ при сказанныхъ переговорахъ. Одновременно монголы обратились къ Императорскому правительству съ просьбой взять подъ свое покровительство между ними и китаями. Императорское правительство сочло возможнымъ пойти навстрѣчу этимъ просьбамъ, сознавая, что соглашеніе между китайцами и монголами возможно лишь, если послѣднимъ дастъ обезпечено сохраненіе ихъ самобытнаго строя.

Императорское правительство считало, что соглашеніе это должно выразиться въ какомъ-либо актѣ, гарантирующемъ отъ китайцевъ отъ нарушенія этого строя. Къ извѣстію, самимъ монголы усматривали такія гарантіи въ слѣдующихъ трехъ мѣрахъ, принявшихся китайскимъ правительствомъ въ Монгліи: въ установленіи тамъ китайской администраціи, формированіи тамъ китайскихъ регулярныхъ войскъ и заселеніи монгольскихъ земель китайцами. Отвѣчая пекинскому правительства обращенную къ нему черезъ саиовника Кона просьбу о посредничествѣ, Императорское правительство указало поэтому на вышеизложенныя три пункта, какъ на основаніе возможно соглашенія между китайцами и монголами. Вмѣстѣ съ тѣмъ Императорское правительство сознавало, что дѣйствительное успокоеніе наступитъ лишь въ томъ случаѣ, если монголы будутъ ясно, что принимаемыми въ ихъ отношеніи мѣры ихъ развитію встрѣчаютъ одобреніе какъ Императорскаго, такъ и китайскаго правительствъ, и что между Россіей и Китаемъ существуетъ разногласія на почвѣ монгольскихъ дѣлъ. Императорское правительство считало поэтому соотвѣтствующимъ интересамъ какъ Россіи и Китая, такъ и монголовъ выразить готовность оказывать свое дружеское содѣйствіе при проведеніи въ жизнь въ Монголіи всѣхъ нужныхъ мѣропріятій, какъ административныхъ, такъ и экономическаго и культурнаго характера.

Вышеизложенныя основанія, которыхъ Россія согласилась взять на себя посредничество между китайцами и монголами, о чемъ просили объ заинтересованныя стороны, были сообщены Императорскимъ повѣреннымъ въ дѣлахъ въ Пекинѣ китайскому правительству съ присовокупленіемъ, что, въ случаѣ его согласія на установленіе китайско... отношеній на изложенныхъ основ... русской дипломатіи будутъ... тому, чтобы убѣдить монголовъ... связи съ Китаемъ и соблюдать... себя обязательства. Отъ добро... китайскаго правительства зависитъ при... вернуть русское посредничество... условіяхъ.

Не желая вмѣшиваться въ про... Китаѣ борьбу и не питая агрессивныхъ замысловъ въ Монголіи,

литическія и гражданскія права колонистовъ—рефераты и дебаты. III с е с т о е: 1) голосованіе предложенныхъ резолюцій; 2) выборы членовъ комитета на предстоящее 3-хлѣтіе и 3) заключительная рѣчь предсѣдателя.

☼ Вчера въ полднѣ термометръ показывалъ, при вѣтрѣ отъ юго-востока, 1½ град. тепла.

☼ На мѣсто окончившагося въ 1911 г. старшаго ревизора херсонскаго губернскаго акцизнаго управленія В. С. Лебедева назначенъ старшій ревизоръ С. И. Симеидзе; на освободившуюся же вакансію, за выходомъ въ отставку старшаго техника того же управленія К. И. Протопопова, назначенъ старшій ревизоръ А. Н. Новокрѣщеновскій.

☼ Предсѣдатель правленія т-ва И. Б. Сегаль и Т. Е. Мушкатъ просятъ насъ сообщить, что телеграмма нашего корреспондента о признаніи незаконнымъ завѣщанія вице-канцлера бывшаго царя Сегаля, помѣщенная въ № 8603 нашей газеты, никакого отношенія къ фирмѣ П. Б. Сегаль и К° и ея участникамъ не имѣетъ. Основатель фирмы Исаакъ Борисовичъ Сегаль умеръ 20 лѣтъ тому назадъ и все его имущество по духовному завѣщанію, утвержденному виленскимъ окружнымъ судомъ, перешло къ его законнымъ наслѣдникамъ: сыну нынѣ покойному Б. И. Сегаль и тремъ дочерямъ г-жамъ Зайдель, Мушкатъ и Вольфсонъ. Умершій же въ мартѣ с. г. предсѣдатель правленія Б. И. Сегаль духовнаго завѣщанія не оставилъ и имущество его перешло къ единственной его малолѣтней дочери Алисѣ Сегаль и вдовѣ Ильзѣ Сегаль, урожденной Буберъ. — Никакихъ жалобъ и претензій по поводу утвержденія въ правахъ наслѣдства въ томъ и другомъ случаѣ не было.

☼ За истекшую недѣлю, по даннымъ санитарнаго бюро при гор. управѣ, заболѣваній эпидемическими болѣзнями было 235, въ томъ числѣ корью 86, скарлатиной 9, дифтеріей 14, сыпнымъ тифомъ 20, тифомъ другихъ формъ 11, дизентеріей 2, острымъ гастроэнтеритомъ 12. Умерло за недѣлю отъ инфекціонныхъ болѣзней 58, въ томъ числѣ отъ кори 2, скарлатины 1, дифтеріи 3, сыпного тифа 6, сифилиса 6, бугорчатки легкихъ 25, гнойно-гнилокровныя 3, рожи 3. Въ общемъ за недѣлю сильно понизился процентъ смертности. На 1000 жителей за недѣлю процентъ смертности составлялъ 14,3, за предыдущіе доходило до 16—17, а лѣтомъ до 20.

☼ Въ общемъ собраніи одесскаго отдѣленія русско-англійской торговой палаты долженъ былъ отчетъ о дѣятельности отдѣленія за 1911 годъ. Отчетъ, а также смѣта на будущій годъ утверждены собраніемъ. Постановлено пригласить для расширенія дѣятельности отдѣленія и для развитія непосредственныхъ сношеній съ Англіей спеціальнаго англійскаго корреспондента. Постановлено записаться въ члены слѣдовать представителей промышленности и торговли со взносомъ въ 100 руб. въ годъ. Въ члены комитета и браны: Г. Э. Вейнштейнъ, П. Т. Климовичъ, С. И. Соколовскій, Я. Г. Натанзонъ, Н. Н. Шретеръ, И. А. Моргулисъ и Е. Ц. Трепель; въ члены ревизіонной коммиссіи избраны: Я. А. Бродскій, Я. Д. Люльки и Д. В. Вебстеръ.

☼ Русско-болгарскій вечеръ, предполагавшійся 26 декабря въ залѣ техническаго общества, вслѣдствіе неблагопріятной погоды, не состоялся и перенесенъ на 31 декабря.

☼ Харьково-елисаветградскій поѣздъ вчера пришелъ въ Одессу съ опозданіемъ на 5 часовъ, вслѣдствіе снѣжныхъ заносовъ на южныхъ желѣзныхъ дорогахъ.

☼ Насъ просятъ обратить вниманіе добрыхъ людей на бѣдственное положеніе слѣпого старика Антона Кауфа, лишеннаго всякихъ средствъ къ существованію. Адресъ: Гаванидійская, 24.

Въ центральный комитетъ общества для помощи бѣднымъ г. Одессы пожертвовали:

Деньгами: отъ С. А. Зарубаевой 25 р., торг. дома «И. Ратнеръ и сынъ» 5 р., А. И. Вядымскаго 3 р., М. Б. Шварцкопфъ 15 р., Александр. т-ва сахарн. завод. 100 р., Я. А. Дынина 10 р., одесск. т-ва винокур. завод. бывш. Санценбаксра 25 р., администраціи газеты «Одесскія Новости» 50 р., Е. К. Веле 15 р., Р. Зонтейна 10 р., Русскаго торг.-пром. банка 25 р., И. Е. Суворова и бр. Тарновольи—по 10 р., К. Бруиса—5 р., «Европейской» гостиницы и Т. И. Каріоти—по 10 р., И. Д. Рашеева и Стам. Спиридони («гост. «Бристоль») — по 5 р., А. Вейсманъ и Ко 10 р., —итого 345 р., а съ прежде поступившими 4.901 р.—4.346 руб.

Вещами: сахаро-рафинадн. завода Александр. т-ва 1 ящикъ колотаго сахара и 1 ящикъ маленькихъ сахарн. головокъ, К. С. Попова 10 ф. чаю по 2 р. фунтъ, Н. И. Доманскаго хрустальная ваза, А. А. Ашикова дамскіе золотые, съ тремя камнями, часы, торг. домъ Я. М. Дубинскій 77 предметовъ на 20 р. 15 к., г. Берона и Ко 1 манто, Л. Н. Вучетичъ-Бѣлицкой 1 кушинчикъ и 2 стакана, А. А. Значко-Яворской 70 мѣшечковъ, г. Резелле 2 пакета разныхъ предметовъ, Э. Э. Анатра 1 картина и 1 мандолина, А. В. Рева 2 вазочки, 1 соус. ложечка и 1 подставка для закусокъ, М. Г. Гринберга 3 вазочки.

ПРОИСШЕСТВІЯ.

☼ Вчера у насъ сообщалось о загадочномъ случаѣ въ домѣ № 149 по Балковской ул., гдѣ работница пробочнаго завода Юліуса Акулина Крупинина найдена была на лѣстницѣ своей квартиры съ двумя огнестрѣльными ранами головы. Поднятый на лѣстницѣ около трупа револьверъ оказался системы «Бульдогъ» небольшого калибра. Находившійся въ моментъ случая въ квартирѣ Крупининой механикъ паровоза Николай Куринный арестованъ до выясненія обстоятельствъ, сопровождавшихъ смерть Крупининой. Какъ у насъ сообщалось, Куринный заявилъ, что Крупинина сама стрѣляла въ себя съ цѣлью самоубійства. Слѣдствіе продолжается.

☼ На производящемъ въ одесскомъ порту, у угольной набережной выгрузку угля пароходѣ Островского «Вѣра» за два послѣднихъ дня произошли два трагическихъ случая. Первый случай произошелъ третьяго дня. Высоко-приподнятая краномъ изъ трюма «Вѣры» кадка, сорвавшись съ цѣпи, свалилась въ трюмъ, на голову стоявшаго тамъ рабочаго Семена Тертышнаго. Пострадавшаго, съ окровавленной головой, подняли другіе рабочіе, перенесшіе его въ ближайшій пріемный покой, откуда онъ, по оказаніи ему необходимой помощи, отправленъ на квартиру. Другой, окончившійся болѣе трагически, случай имѣлъ мѣсто вчера. Та же груженная углемъ кадка, сорвавшись и упавъ въ трюмъ, всей своей тяжестью ударила рабочаго-грузчика Михаила Лисунова, 35 лѣтъ. Вынесенный товарищами на берегъ, Лисуновъ не подавалъ никакихъ признаковъ жизни. Голова, грудь и позвоночникъ оказались почти раздробленными. Вызванному врачу оставалось лишь констатировать фактъ смерти Лисунова. Трупъ его отправленъ въ анатомическій покой.

☼ Въ домѣ № 15, по Спиридоновской ул., изъ квартиры вдовы ген.-лейт. Анны Путятиной похищено 6 цѣнныхъ колецъ.

☼ На пароходѣ «Марія Анета» задержанъ Викторъ Стрѣлецкій, покушавшійся на кражу изъ каюты капитана Шевцова.

☼ Небольшіе пожары произошли: въ домѣ № 10, по Средней ул., въ домѣ № 12, по Ришельевской ул., и въ домѣ № 20, по Старорѣзницкой ул.

☼ Почти ежедневно сообщаютъ о новыхъ подвигахъ собаки-сыщика «Шишка». Проживающая въ домѣ № 166, по Балковской ул., Акулина Бородина заявила полиціи о кражѣ у нея свиньи. Бородина стоимостью 5 руб. По просьбѣ Бородиной на квартиру ея была доставлена собака-сыщикъ «Шишка», которая, обнюхавъ сарай, гдѣ стояла свинья, бросилась по слѣдамъ и привела въ квартиру Ивана Швеца, проживающаго въ домѣ № 51, по Водяной балкѣ. Въ этой квартирѣ оказалось нѣсколько кусковъ свиной туши. Швецъ арестованъ.

☼ «Скор. помощь» была вызвана вчера днемъ въ главное отдѣленіе ломбарда. У одной дамы вытащили кошелекъ съ контанціями и деньгами и она впала въ обморочное состояніе. Врачъ привелъ даму въ чувство. Она отказалась назвать себя.

Задержаніе шайки фальшивомонетчиковъ.

Третьяго дня мѣстной сыскной полиціи совмѣстно съ начальникомъ тайной сербской полиціи Лазичемъ удалось раскрыть въ Одессѣ организацію по поддѣлкѣ сербскихъ кредитныхъ билетовъ (динаріи) и задержать шайку фальшивомонетчиковъ, состоящую изъ пяти человѣкъ.

На прошлой недѣлѣ въ Одессу пріѣхали начальникъ сербской тайной полиціи Лазичъ и директоръ національнаго сербскаго банка Михайловичъ. Прибывшіе обратились къ градоначальнику И. В. Сосновскому съ просьбой оказать имъ содѣйствіе къ раскрытію шайки фальшивомонетчиковъ, главарь которыхъ, по имѣющимся свѣдѣніямъ, находится въ Одессѣ. При этомъ начальникъ полиціи и директоръ банка сообщили, что нѣсколько времени тому назадъ въ Сербію проникли соучастники шайки и вели переговоры съ подозрительными лицами о поставкѣ фальшивыхъ кредитокъ на весьма крупную сумму. Данными для раскрытія преступниковъ послужили лишь свѣдѣнія объ одномъ изъ участниковъ, который былъ извѣстенъ начальнику сербской полиціи лишь по наружному виду. Градоначальникъ немедленно пригласилъ къ себѣ полиціймейстера и начальника сыскного отдѣленія, которымъ дано было соотвѣтствующее распоряженіе о розыскѣ шайки фальшивомонетчиковъ.

Среди массы фотографическихъ карточекъ преступниковъ, хранящихся въ сыскномъ отдѣленіи, портрета розыскиваемаго лица не оказалось. Въ виду этого начаты были розыски. Въ одномъ изъ публичныхъ мѣстъ агенты обратили вниманіе на подозрительнаго субъекта, по наружному виду похожаго на розыскиваемаго фальшивомонетчика. За нимъ было установлено строгое тайное наблюденіе. Агенты отдѣленія слѣдили за нимъ въ теченіе трехъ дней. Въ теченіе этого времени субъектъ встрѣчался съ другими лицами, и за ними также было установлено наблюденіе.

Одинъ изъ подозрительныхъ субъектовъ, за которымъ слѣдилъ агентъ, проходя по Преображенской ул., вскочилъ въ вагонъ электрическаго трамвая, направлявшійся къ Пересыпи. Агентъ послѣдовалъ за нимъ и доѣхалъ съ незнакомымъ до желѣзнодорожнаго моста у Московской ул. Здѣсь субъектъ сошелъ и направился къ поѣзду Хаджибейскаго лимана, съ которымъ и уѣхалъ. Агентъ занялъ мѣсто въ томъ-же поѣздѣ. На 4-й станціи субъектъ сошелъ съ поѣзда. Незнакомецъ направился къ горо Хаджибейскаго лимана, свернулъ въ наиболѣе безлюдную сторону и скрылся за оградой пустующей дачи Тростинцкаго. Наблюденіемъ за дачей было установлено, что тамъ нашли себѣ убѣжище фальшивомонетчики.

Около 5 час., наканунѣ Рождества, трое изъ шайки вошли въ ресторанъ «Евпсиссапа». Въ тотъ моментъ, когда субъекты выходили изъ ресторана, съ ними у самихъ дверей какъ-бы случайно столкнулись агенты полиціи и схватили ихъ. Субъекты опѣшили отъ неожиданности. Ихъ окружили городовые и доставили въ сыскное отдѣленіе. Они оказались: граверомъ Александромъ Соколовымъ, сербско-подданнымъ, А. Поповичемъ и болгарско-подданнымъ Ивановымъ, имѣвшимися Буревымъ.

Послѣ ареста этихъ лицъ рѣшено было немедленно направиться на Хаджибейскій лиманъ для ареста остальныхъ соучастниковъ шайки. Туда направились на двухъ автомобиляхъ г. полиціймейстеръ, начальникъ сыскной полиціи, начальникъ сербской полиціи, директоръ національнаго банка, надзиратели и агенты. По дачи по дорогѣ къ 4-й станціи Хаджибейскаго лимана, въ автомобиляхъ произошла поруча, и они остановились. Всѣ лица по непролазной грязи направились въ дачѣ пѣшкомъ. У домика, гдѣ скрылся субъектъ, шоферъ освѣтилъ черезъ окно квартиру, гдѣ сидѣли двое мужчинъ и женщина. Въ тотъ же моментъ двери бывшіе бросились въ квартиру, и всѣ находившіеся тамъ были окружены и арестованы. Одинъ изъ мужчинъ оказался братомъ арестованнаго Александра Соколова—Федоромъ, второй турецко-подданнымъ Чеховскимъ, женщина И. Ата—вой, мужъ которой по тому же дѣлу былъ арестованъ въ городѣ. Арестованные фальшивомонетчики были окружены конными стражниками.

Квартира представляла собой вполнѣ оборудованную литографію; въ одной изъ комнатъ была установлена литографская машина, приспособленная для ручной работы; въ другой комнатѣ оказалось много бумаги и литографическихъ камней, на которыхъ выгравированы 20-франковыя кредитки-динаріи. Найдено много красокъ, по цвѣтамъ соотвѣтствующихъ краскамъ динаріи. Въ литографіи оказались уже при личномъ обыскѣ фабрикованные поддѣльные динаріи, сфабрикованные самимъ Соколовымъ, что при переговорахъ съ такимъ мастеромъ отличить отъ настоящихъ динаріи нельзя. Какъ директоръ національнаго банка, такъ и даже директоръ банка были исполнены удивленія на динаріяхъ. Вторая группа фальшивомонетчиковъ была задержана случайными деталями. Арестованныхъ фальшивомонетчиковъ сопровождена въ сыскное отдѣленіе. Затѣмъ они были доставлены въ квартиры, въ виду поздняго времени. Для охраны ихъ квартиръ, въ утромъ всѣ были выставлена была стража. Въ собственныхъ комнатахъ фальшивомонетчиковъ камни и др. приспособленія («монетныя») были доставлены въ сыскное отдѣленіе. Арестованные были подвергнуты допросу.

О блестящихъ результатахъ розыска фальшивомонетчиковъ, было доложено градоначальнику. Прибывшій въ Одессу гг. Лазичъ и Михайловичъ отъ имени сербскому правительству.

Выясняется, что въ руки полиціи попалась опасная шайка фальшивомонетчиковъ, два члена которой уже привлечены въ Сербіи къ суду за подлогъ денегъ. Устанавливается, что шайка должна была изготовить фальшивыхъ динаріи на сумму болѣе милліона франковъ и поступить ими наводнять такими деньгами Сербію. Предполагалось, что шайка должна была сдача въ 300 тысячъ франковъ готово къ на-днихъ и все уже изготовленію заказа. На нѣкоторыхъ литографскихъ камняхъ имѣются граверныя этикетки банковыхъ винныхъ фирмъ. Не установлено, имѣли-ли въ виду фальшивомонетчики этими этикетками заняться подѣлкой этикетовъ или этимъ замаскировать дѣйствительную цѣль существованія литографіи.

ЖЕРТВА СНѢЖНОЙ ПУРГИ.

Въ анатомическій покой при клиникѣ суд. медицины былъ доставленъ замерзшій на Хаджибейскомъ лиманѣ около дачи Блохина мужчина. Онъ оказался сторожемъ кирпичнаго завода Фельзеръ и Когоутомъ. Очевидно, нетрезвый, будучи на веселѣ, шелъ изъ гостей да заблудился по пути былъ захваченъ снѣжной метелью, уснулъ на снѣгу и замерзъ.

Вчера на томъ же мѣстѣ была обнаружена вторая жертва снѣжнаго урагана. На Б. Фонтанѣ, у подножья Дигтригорьева, въ сугробахъ снѣга была обнаружена мертвая женщина, лѣтъ 25. По всѣмъ признакамъ, она замерзла. Тѣло несчастной доставлено въ анатомическій покой.

ПОКУШЕНІЯ НА САМОУБІЙСТВО.

Рабочій А. Бессорскій, проживающій въ д. № 39 по Екатерининской ул., проходя по улицѣ Ольгиной, остановился у дома № 23, и когда у угла улицы Полтавской поѣзда сталъ приближаться вагонъ трамвая, выбѣжалъ на мостовую и бросился на рельсы. Вагоновожатый своевременно замѣтилъ и остановилъ вагонъ.

Въ домѣ № 109, до Б.-Арнаутской ул., въ трактирѣ, отдѣленномъ нашатырнымъ спиртомъ неизвѣстный крикнулъ, лѣтъ 70. Онъ отправленъ въ гор. больницу.

ПИСЬМО ВЪ РЕДАКЦІЮ.

М. г., редакторъ!

28 декабря въ 10 час. утра я сѣлъ въ вагонъ «конки» № 7 по Ришельевской ул. Несмотря на существующія правила о допущеніи на задніе площадки вагона не болѣе 6-ти человѣкъ, ихъ вскорѣ оказалось не менѣе 10 чел. (нѣкоторыя лица въ вагонъ заявляли, что уже помѣщаетъ 12 человѣкъ).

Подъѣзжая къ углу Скобелевской ул., я просилъ остановить вагонъ, что и было исполнено кондукторомъ, хотя обыкновенно вагонъ пропускаетъ съ угла и лишь останавливается на углу Ланжероновской и Ришельевской ул.

Тутъ я замѣтилъ, что выйти изъ вагона мнѣ не удастся какъ площадка набита пассажирами, и бочка съ сельдями. Съ трудомъ протиснись сквозь живую стѣну, я только собрался ступить ногу на ступеньку вагона, какъ кто-то, видя положеніе, подставилъ мнѣ ногу и не успѣлъ опомниться, какъ лежалъ уже во всю ростъ, затылкомъ внизъ, на мостовой. Ногой попала подъ ступеньку, которая съ силой проѣхала по ногѣ до колѣна. Я почувствовалъ сильную боль въ правой ногѣ и головѣ. Рука моя чуть-чуть не попала подъ колеса. Съ трудомъ поднявшись, я только могъ замѣтить № вагона. Составлять протоколъ я не пожелалъ, потому что я мнѣ некогда было: спѣшилъ въ службу, да и другіе пассажиры не имѣли времени, ихъ задерживать не хотѣлъ. Рѣшилъ написать, чтобы показать, какъ исполняются правила о недопущеніи на площадкѣ болѣе 6 человѣкъ и какъ кондуктора, не справились, сошелъ ли пассажиръ съ вагона, дать сигналъ итти дальше.

В. Н. Картамышевъ.

МЕЛОЧИ ЖИЗНИ.

Рождественскій разсказецъ.

Писатель замерзающихъ младенцевъ подъ окнами встрѣчаетъ рождественскую ночь.

А за окномъ... сіяетъ елка и зоветъ, и манитъ, и убаюкиваетъ мечтами.

Это, конечно, не такъ умно, сколь оригинально, не такъ оригинально, какъ безобидно.

Ну, что такое младенцы, замороженные писателями!

Но времена мѣняются.

Но вотъ сообщаютъ, что вмѣсто писателей замерзать младенцевъ стали гг. приставы.

Остальное—все, какъ въ разсказѣ.

Дѣти бѣдняковъ собрались у помѣщенія, гдѣ устраивалась женскимъ о-вомъ взаимопомощи елка.

Трещалъ морозъ.

Сердился г. приставъ.

Дѣтей не пустили даже согрѣться... Многіе мерзли... Приставъ приказалъ разогнать дѣтей...

Вотъ и все!

А напиши какой нибудь Потапенко или Гнѣдичъ разсказъ на такую тему—не повѣрятъ.

— Опять елка! Опять замерзающія дѣти!?

Но вотъ она жизнь, сама жизнь!

Она разыгрываетъ прекраснѣйшій рождественскій разсказъ.

Атрофія чувствъ.

Гучковъ сознался, что у него чувство ужаса атрофировано.

Оно и понятно.

Какой тамъ ужасъ въ купеческой душѣ?.. Расчетъ, холодный и жестокій, да мелкая трусливость!..

Къ сожалѣнію, г. Гучковъ не сообщалъ, какія еще чувства атрофированы у него.

Почему у общественнаго дѣятеля не можетъ быть чувства ужаса?

Или сердце его окаменѣло? Или его не приводятъ въ ужасъ и голодъ, и моръ, и то, что творятъ съ русскимъ парламентомъ?

Счастливый Гучковъ!.. Но тотъ, кто слѣдитъ за политикой этого «общественнаго дѣятеля»—знаетъ, что не только чувство ужаса атрофировано у Гучкова!..

И такъ и хочется перефразировать поэта:

— Пускай нѣтъ ужаса,—затѣмъ же нѣтъ стыда?

Во имя порядка.

Въ Таврическ читали телеграмму «Пет. Агентства» и умилялись:

— Такъ значитъ,—все это дѣлалось для возстановленія порядка?..

Персы благодарно простирали руки по направленію къ карающей стражѣ.

Старые персы говорили:

— Совсѣмъ хорошъ былъ бы порядокъ, да только головы на улицахъ валяются въ безпорядкѣ.

— О, ради порядка, въ «измученномъ анархіей городѣ»—я готовъ на все, сказалъ одинъ мулла и полѣзъ на штыкъ...

«Порядокъ» въ сѣверной Персіи—мало по малу возстанавливался.

Южная Персія дрожала:

— А къ намъ теперь придутъ англичане и тоже будутъ устанавливать порядокъ.

— Порядокъ? Бѣжимъ отсюда!

И персы спѣшно оставляли города и селенія.

Нѣкоторые не вѣрили:

— Развѣ англичане тоже любятъ «порядокъ»?

— О, да... Всѣ цивилизованные народы устанавливаютъ порядокъ... И англичане... и русскіе... и нѣмцы.

А въ Персіи—удивительная страна—вмѣсто радости и восторга, вмѣсто благодарности за установленіе порядка—плачъ и смятеніе.

О, черная неблагодарность!

Персы не сознаютъ, что цивилизація всегда переступала черезъ жертвы.

Пусть сожгутъ сотни трупоовъ, пусть несется стонъ, пусть льются слезы—но порядокъ будетъ возстановленъ!

И Персія будетъ счастлива, чего бы не стоило ей это счастье, это спокойствіе, этотъ порядокъ и эта цивилизація!..

Незнакомецъ.

ТЕАТРЪ И МУЗЫКА.

СИБИРЯКОВСКІЙ ТЕАТРЪ.

„Измѣна“ Сумбатова.

Изъ всего залежалаго драматическаго товара, который такъ легко и удобно спускается во всѣхъ театрахъ на праздникахъ, «Измѣна» все-же принадлежитъ къ сравнительно доброкачественному. Пьеса, правда, съ трескучими внѣшними эффектами, вполнѣ мотивированными чисто мелодраматически, съ весьма быстрыми и произвольными душевными превращеніями героевъ, однако не совсѣмъ дубовая. Фигуры, хотя и сомнительныя въ психологическомъ отношеніи, нарисованы ярко, основная интрига построена интересно и увлекательно. Въ общемъ, болѣе зрѣлище, чѣмъ пьеса, но зрѣлище при хорошей постановкѣ, довольно пышное, красочное, узорчатое.

Принимая во вниманіе обычный низкій художественный уровень репертуара нашего театра, съ этимъ «праздничнымъ» подаркомъ г. Басманова можно было бы такимъ образомъ примириться, если бы пьеса была сколько-нибудь интересно поставлена. Между тѣмъ весь спектакль имѣлъ видъ довольно неприличный. О какой-либо картинности, занимательности постановки, какъ и объ историчности ея, нечего и говорить.

Исполненіе отдѣльныхъ ролей въ спектаклѣ также нельзя признать особенно удачнымъ. Зейнабъ играла г-жа Дарьялъ. Въ ея освѣщеніи это болѣе измученная и истерзанная страданіями женщина, нежели оскорбленная царица и фанатично преданная родинѣ патріотка, 20 лѣтъ таящая глубоко въ своей груди страстное чувство мести. Слишкомъ много было слезъ, трепетанія нервовъ, и мало гордой и властной сосредоточенности. Такую женщину проницательный Солеймань сейчасъ разгадалъ бы. Въ предѣлахъ своего рисунка однако г-жа Дарьялъ играла очень сильно, съ большимъ душевнымъ переживаніемъ и ярко выраженнымъ страданіемъ.

Отаръ-Бега г. Нароковъ изображаетъ нелурно только въ первыхъ 2-хъ актахъ, т.-е., до его душевнаго перелома. Послѣдній артистъ чѣмъ не обозначаетъ и ведетъ свою роль до конца тѣмъ же тяжелымъ и облѣпленнымъ грабомъ, какъ и въ началѣ пьесы. Грозный царь Солеймань въ исполненіи г. Булатова мало страшенъ и склоненъ къ резонерству. Хитрая и лукавая Рухайя въ изображеніи г-жи Кварталовой слишкомъ искренняя и какая-то лирическая фигура.

Мало интереснаго получилось у г. Харламова изъ роли Эрикле и у г-жи Гнѣздиловой изъ роли Гойане. Не понравился мнѣ и Ананій Глазъ въ исполненіи г. Борина. Иронія его, безстрашіе и самоотверженная преданность родинѣ пропали. Получилась какая-то тяжелая, пыхтящая фигура, и больше ничего.

Л—цо.

☼ Въ началѣ января въ Сибир. театрѣ возобновляется «Дни нашей жизнь» Леонида Андреева съ г-жей Кварталовой въ роли Ольги-Оль.

☼ 10 января въ Сибир. театрѣ бенефисъ г. Нарокова. Возобновляется «Старый закалъ» Сумбатова-Южина.

☼ Г. Багровымъ почти уже закончены переговоры относительно будущаго сезона для Одессы съ г-жей Малешко (поющей теперь въ Москвѣ у Незлобина). Она вмѣстѣ съ г-жей Алешко будетъ нести репертуаръ драматическаго сопрано, выступая преимущественно въ болѣе сильныхъ партіяхъ. На амплуа лирическаго сопрано приглашаются изъ Харькова г-жи Нестеренко и Менеръ. Что касается партій мецціо-сопрано, то антреприза просить г-жу Скибицкую вмѣсто принятаго ангажемента въ Кіевъ, остаться въ Одессѣ, и вѣроятно въ этомъ смыслѣ послѣдуетъ согласіе. Изъ теноровъ остаются у насъ гг. Розановъ и Селявинъ и будетъ приглашенъ еще лирико-драматическій теноръ. Въ Кіевѣ теперь г. Багровъ заканчиваетъ переговоры съ баритономъ г. Каміонскимъ, затѣмъ ведутся переговоры съ баритономъ г. Каневскимъ. Басами у насъ будутъ гг. Мажухинъ и Швецъ. Съ г. Цесевичемъ г. Багровъ не сошелся въ условіяхъ.

☼ Г-жа Гельмигъ проситъ опубликовать слѣдующій ея отвѣтъ на «открытое письмо» режиссера Сибир. театра г. Висковскаго (см. вчерашній № «Одес. Нов.»).

Трепетскій ли, коронный ли судъ,—какая мнѣ разница, г. Висковскій! Ни тотъ, ни другой судъ не въ состояніи излѣчить тѣ раны, которыя подобные вамъ господа наносятъ намъ, женщинамъ вообще, а женщинамъ-артисткамъ въ особенности. Вѣдь для васъ честь женщины—звукъ пустой! Лишь бы ваше тщеславіе было удовлетворено, лишь бы похвастать своей «неотразимостью», забывая, что жало клеветы глубоко вонзается въ тѣло женщины и поражаетъ ее смертельно. Какъ намъ, женщинамъ, реагировать противъ клеветниковъ на нашу честь? Къ сожалѣнію и прискорбію, я должна сознаться, что единственный способъ, по моему глубокому убѣжденію, есть способъ, къ которому я прибѣгла. Правда, «Феникса» въ «Од. Нов.» называетъ этотъ способъ некультурнымъ, но развѣ культура выдумала другіе способы? Я, по крайней мѣрѣ, о таковыхъ не слыхала. Да, способъ, къ которому я прибѣгла, нерадикаленъ, но, по крайней мѣрѣ, имѣетъ то достоинство, что, какъ бы низокъ ни былъ мужчина, но до такой низости онъ не дойдетъ, чтобы продолжать клеветать на женщину, отъ которой онъ получилъ публично сбиду дѣйствіемъ. Для меня, г. Висковскій, было понятно ваше обращеніе къ коронному суду, но для меня непонятно, зачѣмъ вамъ понадобился третейскій судъ? Вѣдь фактъ клеветы на лицо, и даже третейскій судъ не сумѣетъ меня убѣдить, что оклеветанная женщина не имѣетъ права судить клеветника своимъ судомъ. Но если вамъ угоденъ третейскій судъ, то сдѣлайте одолженіе! Но помните, что не боязнь коронного суда заставляетъ меня согласиться на этотъ судъ».

☼ На вчера въ гор. управѣ назначенъ былъ къ разсмотрѣнію докладъ г. Никитина о Гор. театрѣ. Разсмотрѣніе вопроса отложено въ виду болѣзни г. Никитина. Г. Никитинъ во время снѣжной мятели упалъ на улицѣ и сильно расшибся.

☼ Г. Багровымъ приглашена на будущій сезонъ въ кіевскій оперный театръ г-жа Киселевской.

☼ Сегодня утромъ въ Гор. театрѣ «Онѣгинъ», вечеромъ—«Золотой пѣтушокъ».

☼ Сегодня утромъ въ Сибиряковскомъ театрѣ «Тріумфъ», вечеромъ—«Катюша Маслова».

☼ Вчера въ Городскомъ театрѣ («Маіезпа») сбору было 1450 руб.; въ Сибиряковск. («Измѣна»)—1125 руб.

☼ Право постановки пьесы Л. Н. Андреева «Прекрасныя сабинянки» для Москвы, Кіева, Харькова и Одессы предоставлено иключительно театру «Кривое Зеркало». Театръ этотъ на лѣтній сезонъ ѣдетъ въ Москву, Пасху проведетъ въ Кіевѣ, затѣмъ отправляется въ Харьковъ (городской театръ) и въ Одессу (Городской театръ).

☼ Одинъ изъ наиболѣе авторитетныхъ музыкальныхъ критиковъ Викт. Вальтеръ, давая въ «Запр. Жизни» краткій обзоръ музыкальной жизни въ 1911 году, отмѣчаетъ особо появленіе на эстрадѣ 10-лѣтняго Яши Хейфеца: «Это,—говоритъ онъ,—геніальный (мальчикъ, напоминающій своимъ исполненіемъ разсказы о первыхъ выступленіяхъ Листа или Антона Рубинштейна».

☼ Еврейское общество «Ирріо» перевело на древне-еврейскій языкъ оперу Сенъ-Санса «Самсонъ и Далила», которая будетъ роскошно поставлена (съ благотв. цѣлью) постомъ на одной изъ большихъ сценъ въ Петербургѣ.

☼ Скончались украинскіе артисты: въ Черкассахъ скоропостижно С. В. Дыковскій, одинъ изъ **лучшихъ героевъ-любовниковъ**, и въ Сухумѣ отъ горловой и легочной чахотки А. В. Харченко (Галеревичъ).

СУДЪ.

☼ Забытое наслѣдство. Въ теченіе многихъ лѣтъ въ Одессѣ проживали два брата турка: Махмудъ-Оглы. Прибывъ въ Одессу безъ всякихъ средствъ къ существованію, братья занялись пекленіемъ булокъ и вскорѣ открыли собственную булочную-пекарню на углу Ремесленной и Базарной ул. Дѣла братьевъ на столько шли хорошо, что въ сравнительно короткій промежутокъ времени они пріобрѣли два особняка дома, по Ремесленн. и Базарн. улицамъ, гдѣ помѣщалась ихъ пекарня. Въ 1896 г. старшій Сулеймань умеръ и все состояніе его, несмотря на то, что послѣ него остался малолѣтній сынъ Мессудъ, перешло къ брату Махмеду, который успѣлъ дома эти перепродать, и въ настоящее время владѣльцами ихъ по Ремеся. ул. является Н. Самохваловъ, а по Базарной жена мир. судьи А. Дѣвская. Между тѣмъ сынъ Сулеймана, Мессудъ, лишь теперь узналъ о судьбѣ состоянія отца, составлявшаго его собственность, какъ единственнаго наслѣдника, въ виду чего предавшись въ окружн. судѣ искъ къ Самохвалову и Дѣвской о признаніи за нимъ правъ собственности на половинныя части указанныхъ владѣній. На судѣ до слушанія дѣла по существу, повѣренные Самохвалова прис. пов. И. О. Тюфекчіевъ и Дѣвской прис. пов. М. Н. Спекторъ, потребовали отъ истца Мессудъ-Оглы, какъ иностраннаго подданнаго, внесенія 3 тыс. руб. въ обезпеченіе судебныхъ и за веденіе дѣла издержекъ, въ случаѣ отказа ему судомъ въ искѣ. Судъ, признавая требованіе это законнымъ, дѣло слушаніемъ отложилъ, предоставивъ истцу исполнить его въ недѣльный срокъ. Требованіе это, однако, врядъ-ли можетъ быть истцомъ исполнено, такъ какъ Мессудъ портовый рабочій, лишенный всякихъ средствъ.

☼ Въ участкѣ. Людмила Алексѣенко и сынъ ея Ѳедоръ были привлечены къ отвѣтственности у мирового судьи 19 участка по слѣдующему поводу. Ѳедоръ, напившись пьянымъ въ трактирѣ на Ремесленной улицѣ, вышелъ изъ трактира, сталъ скандалить, бросать камнями въ прохожихъ и т. д. Поднялся шумъ. Подоспѣвшій городовой, усадивъ буяна на дрожки, хотѣлъ отправить его въ участокъ. Узнавъ объ арестѣ Ѳедора, Людмила Алексѣенко подѣжала къ городовому и стала разспрашивать о причинѣ задержанія ея сына. По словамъ г-жи Алексѣенко, городовой отвѣтилъ бранью. Мать пробѣжала за дрожками, на которыхъ увозили ея сына. Какъ разсказываетъ г-жа Алексѣенко, въ участкѣ, куда она явилась за сыномъ, толпа городовыхъ, случайно присутствовавшихъ во дворѣ участка, стала ее оскорблять, толкая ее отъ одного городового къ другому, «какъ мячикъ», пока она не упала на землю. На судѣ были допрошены свидѣтели, отрицавшіе фактъ оскорбленія г-жи Алексѣенко городовымъ и показавшіе, что, наоборотъ, обвиняемая набросилась на городового Волобуйко, арестовавшаго ея сына, и разорвала на немъ мундиръ. Мировой судья приговорилъ Людмилу Алексѣенко къ штрафу въ 3 руб., а сына ея Ѳедора, къ 4 днямъ ареста.

☼ Жалоба сторожа на 2-хъ надзирателей. Ночной сторожъ № 13 Никифоръ Магдычъ подалъ приставу жалобу, въ которой объясняетъ, что когда городовой поручилъ ему, на короткое время, охрану поста № 23 на Приморской ул., то съ нимъ содержатся столовой Франдискато, Спиридонъ и Герасимъ, затѣяли драку съ итальянцемъ М. Фатиніенче. Они, сторожъ, хотѣлъ унять дерущихся, но они втроемъ набросились на него, избили до полу-смерти и сорвали съ него полушубокъ, стоющій 15 рублей. Послѣ драки Спиридонъ Франдискато былъ арестованъ и доставленъ въ участокъ. Но надзиратель Сергѣевъ не обратилъ вниманія на жалобу его, сторожа, не посадилъ сына ресторатора «за рѣшетку» и не составилъ протокола. Надзиратель Сергѣевъ поручилъ разслѣдовать этотъ случай надзирателю Шаликашвили, но и послѣдній, какъ заявилъ въ своей жалобѣ сторожъ, также отказался передать дѣло въ судъ. Онъ, сторожъ, приходилъ къ надзирателю Шалирашвили нѣсколько разъ и напоминалъ ему о протоколѣ, но надзиратель все отгягивалъ на дальше. Онъ, Магдычъ, просилъ пристава допросить городового, 2-хъ свидѣтелей и 2-хъ свидѣтелей и передать дѣло въ судъ. На другой же день послѣ подачи жалобы надзиратель Сергѣевъ, по порученію пристава, составилъ протоколъ, причемъ свидѣтели и свидѣтельницы подтвердили жалобу сторожа. Герасимъ и Спиридонъ Франдискато привлечены были къ отвѣтственности за оскорбленіе дѣйствіемъ полицейскаго сторожа и за нарушеніе общественной тишины. Допросивъ свидѣтелей съ обѣихъ сторонъ, мир. судья Н. А. Рыбальскій-Бугевичъ приговорилъ Спиридона Франдискато къ аресту при арестномъ домѣ на 10 сутокъ, а брата его, Герасима, оправдалъ.

ЮГЪ.

МѢСЯЦЕСЛОВЪ.

Четвергъ 29 ноября (11 января). Свв. 14 тыс. младенцевъ за Христа въ Вифлеемѣ избіен. Прпп. Меркелла, Фаддея, Марка, Іоанна и Софрона Печерскихъ.

Справки прибывшихъ въ кассу по уплатѣ наложенныхъ платежей извѣщеній на отправленные грузы:

ст. ОДЕССА-ТОВАРНАЯ

Мѣстнаго сообщенія.

Лит. Я. 9935, 4384, 9263, 4854, 4904, 5909, 3939, 9028, 9573, 9915, 4886, 5998, 9703, 9938.

Лит. Б. 3187, 383, 2310, 2330, 2480, 3418, 3567, 3820, 3870, 3871, 3941, 4010, 4226, 4537, 4758, 4824, 5144, 5416, 5420, 5432, 5485, 5191, 5495, 5498, 5592, 5644, 5770, 5871, 5747, 5549, 5753, 5819, 5727, 5831, 5835, 5947, 5955, 5985, 5859, 5871, 5874, 5982, 6001, 6116, 6117, 612 , 6148, 6201, 6267, 6269, 6354, 6361, 6367, 6377, 6389, 6407, 6482, 6541, 6591, 6622, 6628, 6651, 6831, 6764, 6811, 6825, 6852, 6883, 6908, 6724, 6961, 7031, 7051, 7077, 7087, 7103, 7165, 7208, 7216, 7218, 7255, 7257, 7280, 7287, 7295, 7342, 7339, 7392, 7418, 7440, 7464, 7381, 7488, 7489, 7495, 7800, 7540, 7557, 7558, 7558, 7581, 7593, 7603, 7621, 7636, 7640, 7645, 7653, 7666, 7679, 7729, 7731, 7743, 7762, 7773, 7781, 7789, 7927, 7795, 7798, 7819, 7823, 7835, 7855, 7875, 7877, 7953, 7857, 7888, 7892, 7993, 7907, 7900, 7905, 7907, 7964, 7970, 7973, 7994, 8088, 8005, 8014, 8032, 8034, 8035, 8041, 8071, 8070, 8203, 8041, 8109, 8110, 8122, 8169, 8188, 8180, 8187, 8253, 8203, 8212, 8213, 8216, 8239, 8248, 8258, 8259, 8290, 8273, 8284, 8285, 8293, 8295, 8298, 8301, 8322, 8336, 8333, 8341, 8344, 8367, 8367, 8404, 8416, 8419, 8426, 8427, 8430, 8434, 8447, 8458, 8546, 8571, 8598, 8611, 8618, 8620, 8548, 8557, 8559, 8566, 8577, 8680, 8709, 8563, 8600, 8647, 8707, 8710, 8724, 8725, 8727, 8729, 8734, 8736, 8743, 8753, 8754, 8759, 8760, 8762, 8769, 8773, 8744, 8788, 8705, 8795, 8802, 8896, 8834, 8826, 8877, 8835, 8838, 8859, 8854, 8868, 8872, 8873, 8884, 8885, 8892, 8897, 8911, 8913, 8918, 8921, 8927, 8933, 8937, 8939, 8940, 8973, 8975, 8932, 8988, 8990, 8996, 8999, 9081, 9082, 9087, 9092, 9095, 9112, 9134, 9137, 9140, 9150, 9160, 9177, 9191, 9194, 9209, 9214, 9217, 9234, 9255, 9281, 9163, 9268, 9273, 9282, 9283, 9287, 9288, 9303, 9388, 9425, 9537, 9212, 378, 46, 1218, 2169, 2178, 2230, 2247, 2249, 2115, 2495, 2499, 2514, 2520, 2532, 2551, 3071, 3455, 3552, 3564, 3571, 3770, 3787, 3802, 3943, 4026, 4229, 4130, 4223, 4377, 4550, 4766, 4899, 4916, 5010, 5116, 5152, 5236, 5140, 5302, 5472, 5405, 5509, 5535, 5543, 5555, 5597, 5787, 5797, 5904, 5931, 6169, 6215, 6269, 6247, 6289, 6478, 6523, 6554, 6289, 6515, 6739, 6520, 6923, 6930, 5482, 7283, 7370, 7301, 7307, 7310, 7320, 7407, 7430, 7431, 7432, 7707, 7615, 7516, 7 20, 7538, 7231, 7554, 7555, 7559, 7618, 7637, 7668, 7692, 7707, 7709, 7718, 7719, 6724, 7732, 7735, 7784, 7813, 7818, 7829, 7844, 7855, 7876, 7832, 7914, 7950, 7571, 7952, 7758, 7955, 7957, 7961, 8028, 041, 8059, 8502, 8112, 8128, 8093, 8093, 8101, 8103, 8113, 8017, 8175, 8139, 8151, 8153, 8155, 8168, 8169, 8174, 8176, 8180, 8189, 8192, 8193, 8194, 8367, 8211, 8217, 8220, 8223, 4230, 8233, 8238, 8275, 8299, 8303, 8304, 8312, 8317, 8323, 8324, 8327, 8333, 8342, 8355, 8363, 8380, 8385, 8387, 8392, 8490, 8405, 8408, 8411, 8421, 8429, 8438, 8441, 8472, 8478, 8481, 8485, 8393, 8495, 8499, 8515, 8517, 8520, 8521, 8524, 8530, 8533, 8548, 8550, 8552, 8531, 8551, 85 0, 578, 8595, 8605, 8614, 8615, 8517, 8623, 8728, 8731, 8732, 8738, 8739, 8740, 8742, 8734, 8735, 8745, 8746, 8753, 8754, 8755, 8759, 8670, 8429, 8748, 8675, 8688, 8690, 8693, 8714, 8715, 8719, 8725, 8727, 8726, 8730, 8734, 8736, 8747, 8748, 8749, 8764, 8765, 8766, 8774, 8242, 8289, 8512, 8532, 8583, 8553, 8589, 8763, 8764, 8770, 8751, 8752, 8762, 8730, 8756, 8772, 8563.

Прямого сообщенія.

Лит. Д. 9311, 9312, 9313, 9314, 9315, 9316, 9317, 9318, 9319, 9320, 9586, 9502, 9593, 9610, 9211, 9239, 9078, 9521, 9535, 9549, 9293, 9303, 9304, 9305, 9307, 9493, 9515, 9571, 9563, 9300, 9331, 9614, 9553, 9631.

ст. „ОДЕССА—ЗАСТАВА"

Мѣстнаго сообщенія

Лит. А. 4430, 4533, 4533, 4510, 4548, 4849, 4550, 4768, 4558, 4551, 4554.

Прямого сообщенія.

5109, 5133.

ст. „ОДЕССА—ПЕРЕСЫПЬ"

Мѣстнаго сообщенія

Лит. РО. 9051, 9357, 9394, 9431, 9439, 6442, 9453, 9455, 9457, 9459, 9185, 9494, 9495, 9539, 9502, 9515, 9534.

Прямого сообщенія.

Лит. А. 6649, 6699.

Ст. „ОДЕССА-ГОРОДЪ"

Мѣстнаго сообщенія.

Лит. Д. 7274, 8254, 8167, 8339, 8 73, 8922, 8724, 8733, 8751, 8775, 8838, 8880, 8831, 8895, 8910, 8917, 8934, 8936, 8962, 8972, 8984, 8982, 8939, 9002, 9113, 7655, 9183, 9220, 8814, 8 68, 8 62, 8783, 8830, 8883, 8907, 8919, 8932, 8915, 6949, 8951, 0953, 8961, 796 , 8976, 8977, 3980, 8993, 8995, 8994, 8985, 9033, 9016.

Прямого сообщенія.

Лит. РО. 7903, 8132, 8355, 8 752, 8377, 8919, 8962, 9232, 9275, 9298, 9325, 9326, 9346, 9318, 9350, 9363, 9376, 9345, 9488, 9181, 9497, 9498, 9529, 9539, 9558, 9574, 9600, 9640, 9649, 9762, 8941, 8985, 9110, 9120, 9160, 9181, 9259, 9264, 9300, 9302, 9372, 9336, 9357, 9407, 9326, 9441, 9446, 9447, 9451, 9452, 9524, 9557, 9575, 9555, 9571, 9581, 9623, 9532, 9557, 9675.

Ст. „Одесса-Городъ-Отдѣленіе."

Мѣстнаго сообщенія

1309, 1375, 1416, 1417, 1446, 1449, 1468, 1459, 1471, 1487, 1494, 1521.

Прямого сообщенія.

232, 435, 436, 522.

ст. „ОДЕССА—ПОРТЪ".

Мѣстнаго сообщенія

Лит. С. 526, 1692, 2105, 2391, 2479, 3568, 2832, 2910, 3010, 3084, 3050, 3185, 3189, 3205, 3115, 3325, 3356, 3374, 3375, 3423, 3169, 3495, 3501, 3510, 3518, 3577, 3597, 4010, 4612, 3623, 3624, 3631, 3635, 3946, 3651, 3655, 3659, 3662, 3692, 3699, 3706, 3707, 3709, 3711, 3722, 3731, 3733, 3734, 3735, 3739, 3740, 3741, 3751, 3763, 3768, 3720, 3771, 3772, 3773, 3789, 3788, 3791, 3795, 3 10, 3814, 3822, 3828, 3832, 3871, 3879, 3884, 3895, 3899, 3900, 3938, 3945, 3959, 3967, 3968, 4024, 1412, 1702, 1641, 2487, 2652, 2738, 2837, 2877, 2939, 3005, 3119, 3123, 3306, 3310, 3324, 3431.

Прибыли въ Одессу,

28 декабря:

Гост. „Пассажъ". Шварцъ Н. Я. изъ Е—славля, Шварцбергъ М. И. изъ Варшавы, Абрамчикъ А. З. изъ Варшавы, Анцыферовъ Н. Н. изъ Проскурова, Базицкій А. В. изъ Тирасполя, Баль А. Г. изъ Кіева, Балесъ М. Ш. изъ Тарутино Бирманскій І. М. изъ Чигирина, Вырабикъ Е. П. кол. сов. изъ Винницы, Вьюнниковъ И. И. изъ Севастополя, Вайндахъ И. М. изъ Варшавы, Волокъ Р. А. изъ Харькова, Вильчикъ Ю. Ю. изъ Полоцка, Вейнбергъ Г. изъ Тифлиса, Гершенгтейнъ Л. С. изъ Катуна, Гуляницъ И. Д. изъ Сумперовска, Гольдецъ А. М. изъ Кіева, Добровольскій М. М. генералъ изъ Екатеринослава, Кацъ А. Ш. изъ Винницы, Каменецкій Ш. Б. изъ Кишинева, Каменецкій М. Б. изъ Кишинева, Келихъ Б. М. изъ Варшавы, Козьмина В. М. изъ Тирасполя, Кирхенцъ С. А. изъ Батума, Кулябко Б. И. Петербурга, Коницъ Н. М. изъ Елисаветграда, Коссоро Б. Н. изъ Елисаветграда, Магильницкій Б. М. изъ Митавы, Мурмурацкій Б. И. изъ Катуна Подольскаго О. И. врачъ изъ города, Рацицкій М. А. изъ Е—слава, Сутинъ Х. В. изъ Кіева, Строганецъ Н. Н. изъ Бендеръ, Тугулов. А. В изъ Севастополя, Тимофѣевъ Г. П. изъ Севастополя, Хейфецъ Б. М. изъ Ростова надъ Гост. „Большая Московская": Першицъ Л. И. изъ С.-ПБ., Рапопортъ Х. И. изъ Кіева, Гурляндъ Э. Г. изъ С.-ПБ., Кеннигацъ Л. И. изъ Кишинева, Абрамовичъ Л. М. изъ Измаила, Гаевскій С. изъ Харькова. Гост. „Одесса": Новицкій К. А. изъ с. Кишкарены, Миновъ И. М. изъ Измаила, Векслеръ Х. Д. изъ Кишинева, Серебреный А. З. изъ Очакова, Фельдманъ И. Я. изъ Кишинева, Герценштейнъ О. Г. изъ Кишинева, Враазъ Ш. Л. изъ Кишинева, Колбаско А. Г. изъ Минска, Гезбера А. изъ Тирасполя, Петровъ И. М. изъ Тирасполя, Петровъ изъ Тирасполя, Зенченко В. изъ Кіева, Терчило В. Д. изъ Кишинева, Васюхновъ А. К. подпоруч. изъ Кишинева Гост. „Виторія": Заде А.-М С. изъ Кіева, Свидерскій В. К. изъ Харькова, Зисманъ Ш. С. изъ Кишинева Сагайдаковскій Н. А изъ Кишинева, Перфильевъ В. А. изъ Севастополя, Вернеръ Т. А. изъ Севастополя, Вернеръ Н. Т. изъ Севастополя, Бурдъ Ш. І. изъ Кіева, Вайсманъ Ш. Ш. изъ Кишинева, Кроникова Д. С. изъ Краснаго-Яра, Новикова Д. С. изъ Елисаветграда, Иванова З. И. изъ Елисаветграда.

Торговля и промышленность.

Оффиціальная котировка одесской биржи.

28 декабря 1911 г.

КУРСЫ	покуп.	продав.
Лондонъ на 3 мѣс.	938.25—	940.25—
Лондонъ чекъ	944.50—	946.50—
Парижъ на 3 мѣс.	37.25—	37.35—
Парижъ чекъ	37.43—	37.53—
Италія на 3 мѣс.	—	—
Италія чекъ	—	37.50—
Бельгія на 3 мѣс.	—	—
Бельгія чекъ	37.30—	37.40—
Германія на 3 мѣс.	—	—
Германія чекъ	46.11	46.21
Вѣна на 3 мѣс.	—	—
Вѣна чекъ	—	39.50—
Голландія на 3 мѣс.	—	—
Голландія чекъ	78.20—	78.40—
Швейцарія чекъ	—	—
Константинополь чекъ	—	86.50
ГОСУДАРСТВЕН. ЗАЙМЫ		
4% Государственная рента.	91—	91 1/2
5% Рос. заемъ 1906 г.	103—	103 1/4
I-й внутр. 5% заемъ 1905 г.	103—	103 1/4
II-й внутр. 5% заемъ 1905 г.	103—	103 1/4
III-й внутр. 5% заемъ 1908 г.	103—	10 3/4
5% Дворянск. земельн. банка	98 1/4	99 1/4
4 1/2% " " "	91—	94 1/2
4% " " "	90 1/2	91—
3 1/2% " " "	86—	86 1/2
5% Крестьянск. зем. банка.	98 1/4	99 1/4
4 1/2% " " "	94 1/2	95 1/4
4% " " "	91 1/4	92 1/4
5% бил. вн. съ в. I-го з. 1854	484	490
5% бил. вн. съ в. II-го з. 1856	370	376
5% бил. вн. съ в. Двор.з. 1889	321	326
ИПОТЕЧНЫЯ БУМАГИ И ГОРОД. ЗАЙМЫ.		
4 1/2% закл. л. зем. б. Херс. г.	86 1/2	87—
4 1/2% закл. л. Бес.-Таврг. з. б.	86 1/2	87—
4 1/2% обл. Одес. гор. кр. об.	85 1/2	86—
5% " Кишин." "	89 3/4	89 1/2
4 1/2% " Никол." "	—	—
АКЦІИ.		
Бес.-Таврич. зем. банка. . .	680	686

Хлѣбный рынокъ.

На нашемъ хлѣбномъ рынкѣ настроеніе съ кормовымъ ячменемъ очень твердое, цѣны дошли до небывалаго уровня, до 99 к. за пудъ изъ магазиновъ 99 1/2 коп. изъ вагоновъ въ порту и до 1 руб. 1 к. за пудъ изъ баржъ. На баржахъ впрочемъ товара уже нѣтъ. Съ кукурузой также твердо, хотя въ виду болѣе теплой погоды покупатели стали болѣе разборчивы, годная къ погрузкѣ до 84 коп., а отборная около 85 к. пудъ. Съ рожью безъ перемѣны, но обороты ограниченные, котируютъ обыкновенную 94—95 коп. пудъ. Съ пшеницей устойчиво, но лучшія цѣны даютъ мѣстные мельники, за улки хорошаго качества отбираютъ 1 руб. 20 коп.—1 р. 22 к. пудъ, за лучшую озимую пшеницу для мѣстной мельницы по 1 р. 20 к. за пудъ.

Хлѣбныя сдѣлки.

28-го декабря.

Ульки 1000 ч. 9 п. 16 ф. Шехтеръ—Чибучикъ—Чибоховъ 1 р. 18 к. маг. 1000 ч. 9 п. 13 ф. Галантерникъ—Фавелевичъ 1 р. 17½ к. маг. Ячменя 1200 ч. Разные—Абзиковичъ 99 к. м. Кукурузы 800 ч. Ойгманъ—Гаузанеръ 82½ к. маг. 400 ч. Разные—Ландау 81 к. маг.

Внѣшняя торговля. За 11 мѣсяцевъ вывезено изъ портовъ Россіи заграницу товаровъ на 1415 мил. руб., противъ 1330 мил. р. за тотъ же періодъ прошлаго года. Привезено же на 1113 мил. руб. противъ 997 мил. руб. Такимъ образомъ экспортъ увеличился въ текущемъ году на 85 мил. р., а импортъ на 116 мил. руб.

Уголь. Съ пламеннымъ углемъ для домашняго отопленія слабо, котируютъ дубликатъ по 8½ к. п., изъ вагоновъ по 20—21 коп., на складахъ по 23- 24 к. п. Съ машиннымъ топливомъ, какъ и на участкахъ, въ порту 17—18 к. п., на сроки положеніе не выяснилось.

Химическіе продукты. Торговля химическими продуктами въ Одессѣ тихая, отчасти въ виду сдержанности продавцовъ въ кредитѣ. Кръ̀че корболовой кислотой гринст. бура кринст. 4 р. 50 к. п., бѣлила свинцовая 4 р. 50 к.—5 р. 25 к. п., порохъ мѣдный 1 р. 65 к., сода каустическая 2 р. 70 к.—2 р. 75 к. п., сода бертолетовая 10 р. 25 к., лиманная соль 35—35 р., винокаменная 25 р., селитра чилійская 1 р. 75 к. въ мѣшкахъ, потошъ 2 р. 30 к., квасцы въ кус. 1 р. 50 к. известь хлорная 1 р. 80 к. п. Изъ Минска сообщаютъ „Т. П. Г.", что скипидаромъ слабѣе, котируютъ его по 2 р. 40 к.—2 р. 50 к. п. Изъ Москвы сообщаютъ, что на химическомъ рынкѣ полное затишье, въ виду угнетеннаго состоянія промышленности, особенно мануфактурной.

Скотопригонный рынокъ.

Поступило для продажи на рынокъ 28-го декабря.

Число штукъ: Воловъ 313, коровъ 166, яловицъ 45, молодняковъ 197, телятъ 37, овецъ 290, свиней 600 шт.

Цѣна за пудъ: Крупный скотъ отъ 5 р. 20 к.—5 р. 80 к., молодняки отъ 5 р. —к.—5 р. 50 к.—свиньи отъ 4 р. 75 к.—6 р. 20 к.

Цѣна за штуку: Волы отъ 78 р.—129 р., коровы отъ 49 р.—80 р., яловицы отъ 40 р.—46 р. молодняки отъ 21 р.—35 р., телята отъ 8 р.—13 р. 50 к., овцы отъ 4 р. —к.—5 р. 50 к. свиньи отъ 27—51 р.

Отходъ поѣздовъ Ю.-З. Ж. Д. изъ Одессы:

Пассажирскій № 6 на Кіевъ и Елисаветградъ (на вѣтвь II. и III кл.). и багажъ можетъ обш. микстъ I—II кл. на Вапшаву 10 ч. утра. 1 ваг. II и 1 ваг. III кл.съ плацкартами, безъ пересадки до Харькова.

Пассажирскій скорый поѣздъ № 8 въ 3 час. дня (I, II и III кл.) на Кіевъ и Брестъ.

Курьерскій поѣздъ № 14 на Кишиневъ (I II и III кл.) въ 4 ч. 10 м. вечера.

Смѣшанный поѣздъ № 16 на Брестъ. Кіевъ (II и III кл.), и ваг. микстъ I—II кл. въ Ровно. Петербургъ въ 9 ч. 45 м. веч.

Курьерскій поѣздъ № 2 въ Кіевъ, Москву и Волочискъ (I и II кл.). въ 8 ч. 40 м. веч., ваг. микстъ I—II кл. безъ пересадки въ Москву.

Пассажирскій поѣздъ № 10 на Елисаветградъ Харьковъ и Ростовъ (I, II и III кл.), и плацкартн. III кл. безъ пересадки въ Екатеринославъ въ 5 ч. 50 м.в.

Почтовый поѣздъ № 4 (по всѣмъ направленіямъ (I, II и III кл.) ваг. микстъ I—II кл. и ваг. III кл.съ плацкарт. до Новоселицы безъ пересадки въ 9 ч. 50 м. вечера.

Пассажирскій поѣздъ № 18 на Кишиневъ (I, II и III кл.) въ 12 ч. 25 м. ночи.

Ускоренный товарный № 32 съ ав только IV класса. въ 12 ч. 45 м. ночи.

Приходъ въ Одессу:

Поѣздъ № 17 изъ Кишинева. Рени. Унгени, въ 4 ч. 15 м. утра.

Ускоренный товарный поѣздъ № 31 (IV кл.) въ 6 час. утра.

Почтовый поѣздъ № 3 со всѣхъ станцій и вагонъ микстъ I—II кл. изъ Ростова въ 3 час. 05 м. утра.

Пассажирскій поѣздъ № 9 изъ Елисаветграда Харькова въ 9 ч. 21 м. утра.

Курьерскій поѣздъ № 1 изъ Москвы. Кіева и Волочиска въ 9 ч. 30 м. утра.

Смѣшанный товаро-пассажирскій поѣздъ № 15 въ 11 ч. 40 м. утра.

Курьерскій поѣздъ № 11 изъ Петербурга въ 8 ч. 15 м. вечера.

Курьерскій поѣздъ № 13 изъ Кишинева въ 12 ч. 36 м. дня.

Пассажирскій поѣздъ № 7 въ 3 ч. 10 м. дня.

Пассажирскій поѣздъ № 5 изъ Кіева и вагонъ и Варшавы вагонъ междун. общ. микстъ I—II кл. въ 8 ч. 5 м. веч.

ВЫСОЧАЙШЕ утвержденное

Русск. Общ. Парох. и Торговли

ДВИЖЕНІЕ ПАРОХОДОВЪ ВЪ ОДЕССѢ:

съ 25 декабря 1911 года по 1 января 1912 г.

ОТОЙДУТЪ ИЗЪ ПРАКТИЧЕСКОЙ ГАВАНИ ВЪ НИКОЛАЕВЪ

Понед. среда, пятница въ 8½ ч. утра

Пароходы Николаевской линіи отходятъ изъ Николаева по вторн., четверг. и субботамъ въ 9 час. утра.

ПО ЛИНІИ КРЫМСКО-КАВКАЗСКОЙ ДО БАТУМА

Декабря, 29 четвергъ, въ 3 ч. дня „В. К Ксенія" почтовымъ круговымъ рейсомъ.

Декабря, 31 суббота, въ 3 ч. дня „В. К Константинъ" почтовымъ кругов. рейсомъ

Съ 25 декабря пассажирскіе рейсы по отходамъ изъ Одессы по воскресеньямъ временно отмѣняются.

ОЖИДАЮТСЯ ВЪ ПРАКТИЧЕСКУЮ ГАВАНЬ:

ИЗЪ ПОРТОВЪ КРЫМСКО-КАВКАЗСКОЙ ЛИНІИ:

Декабря, 29 четвергъ, „Батумъ" изъ пассажирскаго рейса.

Декабря, 31 суббота, „Севастополь" изъ пассажирскаго рейса.

Января, 1 воскресенье „Св. Николай" изъ почтоваго кругового рейса.

ОТОЙДУТЪ ИЗЪ КАРАНТИННОЙ ГАВАНИ:

Декабря, 29 четвергъ, въ 11 ч. утра „Чихачевъ" Александрійскимъ прямымъ рейсомъ, съ заходомъ въ Суду на пути изъ Александріи.

Декабря, 31 суббота, въ 4 часа дня „В. К Александръ" Александрійскимъ круговымъ рейсомъ.

ОЖИДАЮТСЯ ВЪ КАРАНТИННУЮ ГАВАНЬ:

Декабря, 31 суббота, „Лазаревъ" изъ Александрійскаго кругового рейса.

Пароходы прямой Александрійской линіи пристаютъ въ Константинополѣ къ набережнымъ Галаты

Российское и Страховое Транспортное Общество

ОТХОДЪ ПАРОХОДОВЪ

ДВИЖЕНІЕ ПАРОХОДОВЪ ПО КРЫМСКО-КАВКАЗСКОЙ ЛИНІИ

ОТХОДЪ: по понедѣльникамъ средамъ и пятницамъ въ 12 час. дня.

ПРИХОДЪ: по тѣмъ же дѣлямъ среда и пятницамъ послѣ полудня.

По Николаевской линіи. По мѣрѣ надобности

ПАРОХОДСТВО

„Георгій и Оріонъ"

объявляетъ, что пароходъ „Оріонъ" отойдетъ сегодня, 29-го декабря, товаро - пассажирскимъ рейсомъ изъ Одессы въ Херсонъ въ 8 часовъ утра.

Агентство, Военный молль, телефонъ 5-84.

ОДЕССА-СКАДОВСКЪ-ХОРЛЫ

ПАРОХОДСТВО

С. Б. Фальцъ-Фейнъ.

Пароходъ „СОФІЯ"

съ 4-го октября 1911 г., впредь до измѣненія, совершаетъ правильные почтово-товаро-пассажирскіе рейсы между ОДЕССОЙ, СКАДОВСКОМЪ и ХОРЛАМИ. Отходъ изъ Одессы въ Скадовскъ и Хорлы по субботамъ въ 5 часовъ вечера, изъ Одессы въ Хорлы — БЕЗЪ ЗАХОДА ВЪ СКАДОВСКЪ, по средамъ въ 9 часовъ вечера, отходъ изъ Хорловъ въ Скадовскъ—Одессу по воскресеньямъ въ 3 часа дня и изъ Хорловъ въ Одессу— БЕЗЪ ЗАХОДА ВЪ СКАДОВСКЪ, по четвергамъ въ 4 часа дня.

Примѣчаніе. Отходы въ зависимости отъ грузовыхъ операцій. Агентство: Военный молль. Телефонъ № 18-38.

Пароходство Торг. Дома Л. Мешуресъ и Сынъ

ПАРОХОДЪ

„Измаилъ".

совершаетъ срочные товаро-пассажирскіе рейсы по линіи ОДЕССА-НИКОЛАЕВЪ. По зимн. росписан. отходъ изъ Одессы по вторн., четверг. и суббот. въ 8 ч. у. Каботажная гавань. Телеф. 38-86 23876

ПАРОХОДСТВО А. К. ШАВАЛДА.

ПАРОХОДЪ

„Михаилъ"

отойдетъ впредь до измѣненія изъ ОДЕССЫ въ НИКОЛАЕВЪ въ среду 28-го и пятницу 30 декабря с.г. въ 8½ час. утра, изъ Николаева въ четвергъ 29-го и субботу 31-го декабря въ 8½ час. утра.

Агентство: Практическая гавань, Военный молль. Телефонъ 11-29.

Fohnston Line

S.S. „Fessmore"

въ портъ принимаетъ разные грузы изъ Одессы въ Роттердамъ. Относительно условій фрахта и за другими справками просить обращаться къ агентамъ парохода

Г.Г. Сидней Ридъ и К°.

Канатная, 15, тел. №№ 65, 386, 2615. 16058—

Уроки и занятія.

Нужна интел. нѣмка, приходящая, на 4 часа за комнату и обѣдъ или за деньги. награжд. Книжная, 18, кв. 7. отъ 3 до 5 ч. дня. 31972

Англичанинъ, опытн. преподав. даетъ уроки англійск. яз. теор. и практ. Екатерининск., 18, кв. 58. 16103

Солидный человѣкъ, имѣющій крупный залогъ и хорошія рекомендаціи, ищетъ должность КАССИРА или управляющаго домомъ въ центральной части города, за умѣренное вознагражденіе. Справляться: Карантинная, 11, кв. 5. 16059

Ручаюсь

за свободный разговоръ по Французски въ теченіе 6-ти мѣсяцевъ. Занятія группами Троицкая, 34, кв. 19. Пробный урокъ безплатно. 15933

Junger Kaufmann,

Christ, langjährige Praxis im Orientgeschäft, perfekter Buchhalter & Correspondent für deutsch & französisch, mit genügenden Vorkenntnissen in englisch & italienisch der orientalischen Landessprachen mächtig, erstklassige Zeugnisse, sucht Posten eventuell als leitende Kraft in erstklassigem Handelshause. Offerten erbeten unter: La Commerciale, Poste Kutrichienne Boite No. 1 Constantinople (Turquie). 31916

Французскій ДѢТСКІЙ САДЪ

3 руб. въ мѣсяцъ. Греческая, 14, кв. 6. 16001—

A lady wants ti gine English lessons. Адр. ост. въ конт. „Од. Нов." подъ № 16051

Квартиры

КОМНАТЫ

приличн., спок. Екатерининская, 17, кв. 45. уг. Дериб. надъ магаз. Бр. Адышангъ. 160

Комната за 8 руб. отд. съ мѣб., въ нѣт. сем., свѣтл. Каретный пер., № 9, кварт. 8.

Квартира. По случаю, съ 1 января, 1912 г., освобождается квартира о 3 ком. съ кухн., всѣ удоб. Цѣна 20 р. Раскидайловская, № 25. 16078—

Комната по желан. со стол., отд ход., бель-эт. Успенская ул., № 71, кв. 5, уг. Ришельевск. 15997

Передается квартира въ центрѣ города, 6 комнатъ, всѣ удобства, электр. осв., оч. теплая. Нѣжинская, 52, кв. 24 15951

Особнякъ

сдается въ аренду съ садомъ, службами и всѣми удобствами. Лермонтовскій пер., 12. 16044

ИЩУТЪ 2 комнаты, свѣтлыя и смежныя въ приличной семьѣ. Адресъ: ул. Жуковскаго, 9, кв. 3. А. Абрамова. 16040

Продажа

Вывезеныя изъ Японіи

4 большихъ пальмы (финовыя) продаются. Болгарская, 90, кв. Приходько. 16056—

Продаются по случаю соверш. новый длинный **САКъ** каракулевый, стоющій 800 р. за 485 р и горжетка скунсов. натур., за 72 р. Екатерининская, 2, кв. 40. Вид. отъ 12 ч. до 3 ч. 3188

Случайно новая сюртучн. пара въ маг. Крейтеля, Дерибасовская, ряд. съ маг. Цинделя. 16101

Пальто дам. чер., тепл., новое еще не ношен. продается съ большой уступкой по случ. М.-Арнаутская, 46, кв. 4. 16090

Продаются дешево ротонда на мѣху и китайская лампа. Градоначальническая ул., 25, кв. 28. 16082—

Піанино Шредера, 7½ октавъ совершенно новое продается дешево. Дерибасовская, № 21, кв. 8. 16095—

ПІАНИНО или РОЯЛИНО, оба заграничн., придворн., почти новыя оч. дешево прод., красн. плюшъ. гарнитюръ 35 р. и др. Красный пер., 3, кв. 22. 16057

ДОМЪ-ОСОБНЯКЪ,

угловой, чудной постройки и отдѣлки, недавно выстроенный хозяйственнымъ образомъ въ лучшей части города, близъ моря, съ большимъ участкомъ земли занят. садомъ, улицы асфальтированы, можно строить, надстраивать возможна продажа свободн. земли, комнаты громадныя, превосходно отдѣланы, удобно расположены, вполнѣ можетъ быть безъ передѣлки казенное или частное солидное учрежденіе. Обращаться письменно: Главный почтамтъ, Предъявителю квитанціи „Одесскія Новости" за № 16070.

ПІАНИНО извѣстн. загр. фабр., замтона, почти новое, съ модерат., оч. деш. прод. Ямская, 96, кв. 22 16046

Піанино новыя съ разср. продаются. Екатерининск., 21, у К. Валичека. 15950

Мебель

МЕБЕЛЬ: роскошная столов. съ инкрустац., спальная, гостиная, кабинетъ, будуаръ, зеркала, шкафы, комоды, кровати никел., ковровый диванъ, лампы, гравюры, ледн., стулья, и качали. „ТОНЕТА", очень дешево. Улица Скобелева, д. № 22, кв. 3, между Ришельевск. и Пушкинской. Входъ со двора. 16094

ДЕШЕВО РАСПРОДАЕТСЯ:

КАССА, МЕБЕЛЬ 8 КОМН., зеркала, картины, занавѣсы и масса друг. вещей. Екатерининская, 24, кв. 5. 16077—

МЕБЕЛЬ роскошный кабинетъ, крытый кожей, гостиная, столовъ, письмен. ломб. столы, шкафы комоды, 2 никелевыя кровати, зубоврачебное кресло, ковры, драпри, люстры электрическія и проч. ДЕШЕВО продается. Греческая ул., № 17, спрос. дворника. 16083

Ново-Открытый Мебельный МАГАЗИНЪ Юліуса Аглицкаго,

Ришельевская, 28, уг. Скобелевой, предлагаетъ по весьма доступнымъ цѣнамъ новую и случайную гостиную, столовую спальную и кабинет. м-б. Входъ съ подъѣзда

МЕБЕЛЬ шикарная ОЧЕНЬ ДЕШЕВО въ особен. поли. комплектъ спаленъ, столовыхъ, кабинетовъ, будуа., гостиныхъ красн., розов, дубов., сбл. клена и орѣха, модерна и ампуръ. Кровати никелевыя, бронзовыя лампы, люстры, канделябры, умывальн., письм. столы, стулья, суфлеты, шкафы и проч. Масса разн. мебели. Скобелевская, 51, кв. 6, вблизи Гранд. 15949

МЕБЕЛЬ по случаю недорого продается. Лермонтовскій пер. 12. 16043

СЛУЧАЙНО РАСПРОДАЕТСЯ Мебель разн. 5-ти комн. **Піанино** касса, зеркала, карт. гобелены, лампа и пр. Кузнечная, 46, кв. 14. 15999

СЛУЧАЙ! МЕБЕЛЬ 5 КОМН.

ДЕШЕВО зеркала, бронза, занавѣс., драпри, ковр. диванъ, зерк. шкафъ и пр. дешь. пр. Екатерининск., 27, гдѣ театръ Острожск. 15973

ПОЛЬЗУЙТЕСЬ СЛУЧАЕМЪ!

Продается 6 ти комнатъ мебель заграничная: спальня, столовая, гостин., кабинетъ, касса и разная мелочь. Спиридоновская, № 9, кв. № 1. 16041—

Покупка

ЖЕЛАЮ КУПИТЬ

по случаю вполнѣ исправную динамо-машину на 400/450 амперъ и 110 вольтъ при 700-800 оборотахъ, съ гарантіей на 3 года. Предложенія адресовать въ контору газеты „Одесск. Нов." подъ лит. 16015

ПОКУПАЮ 1597/

муж. и дам. плат. мѣх. вещи мебл., ломб. кв и разн. мел. УСПЕНСК., 64, кв. 14. ВОЛЬФЪ

Купить хочу піанино и РОЯЛИНО подержанныя для своихъ учениковъ. Каретный пер., 8, кв. 4. 16095

Продажа во всѣхъ техническихъ конторахъ и магазинахъ.

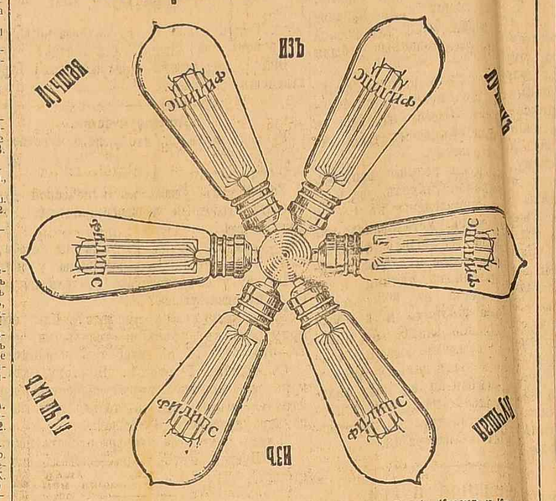

Представительство и складъ для перепродавцовъ на весь югъ Россіи, Крымъ и Кавказъ, часть Сѣвс. а и Сибири Торг. домъ С. А. Питринъ. ОДЕССА, Гаванная, 6. Телеф. 40.

ПЕРВАЯ НА ЮГѢ-РОССІИ

Восточная кондитерская К. Ф. АМБАРЗАКИ,

1-й магазинъ—Гречесская, 45, 2-й—Ришельевская, 71, уг. Пантелеймоновской, 3-й—Садовая, 11, уг. улицы Петра Великаго.

ИМѢЮТСЯ ГОТОВ. И НА ЗАКАЗЪ всевозможн. восточн. изготовл. Цѣны умѣрен.

ОБРАЗОВАНІЕ

доступно теперь всѣмъ: тысячи экстерновъ и учащихся, подгот. КЪ ЭКЗАМЕНАМЪ или стремъ къ свѣту и знанію, къ успѣху въ жизни, борьбѣ, но раньше лишь страданіе: отъ недостатка времени, съ БЛАГОДАРНОСТЬЮ объ'явились всѣмъ незамѣнимыя изданія СТУДЕНЧЕСКОЙ ГРУППЫ „ЖУРНАЛЪ ДЛЯ ЭКСТЕРНОВЪ" (Полный курсъ средн. уч. зав., 40 КНИГЪ, 5000 СТРАН., ц. 15 руб. съ перес. (разср. отъ 1 р. 25 к.). ОТДѢЛЬНЫЯ КНИГИ по 65 к. (160—240 стр. большіе форм.); высыл. НАЛОЖ. ПЛАТЕЖЕМЪ. БЕЗЪ ЗАДАТКА, для ознак. высылаются пробн. экземпляры изданій. Спрашивать отзывы у В. знакомыхъ, см. честные отзывы органовъ печати. ПОДРОБН. БРОШЮРА о журналѣ—БЕЗПЛАТНО, треб. прост. открытокой по точному адресу: С.-ПЕТЕРБУРГЪ, Пет. Стор. Зеленина ул., №