ОДЕССКІЙ ВѢСТНИКЪ

№ 52. — Четвергъ, 25 февраля (9 марта) 1893 г. — ШЕСТЬДЕСЯТЪ СЕДЬМОЙ ГОДЪ ИЗДАНІЯ. — Четвергъ, 25 февраля (9 марта) 1893 г. — № 52.

Подписная цѣна: на 12 мѣс. на 11 мѣс. на 10 мѣс. на 9 мѣс. на 8 мѣс. на 7 мѣс. на 6 мѣс. на 5 мѣс. на 4 мѣс. на 3 мѣс. на 2 мѣс. на 1 мѣс.
Съ пересыл. и доставк. 12 р.—к. 11 р. 50 к. 10 р. 50 к. 9 р. 75 к. 8 р. 75 к. 8 р.—к. 7 р.—к. 6 р.—к. 5 р.—к. 3 р. 75 к. 2 р.—к. 1 р.—к.
Безъ пересыл. и доставки. 10 р.—к. 9 р.—к. 8 р. 50 к. 8 р.—к. 7 р. 50 к. 6 р. 75 к. 6 р.—к. 5 р.—к. 4 р.—к. 3 р.—к. 2 р.—к. 1 р.—к.

Примѣчаніе. Городскіе подписчики при перемѣнѣ адреса своего въ лѣтнее время на загородній (дачи) доплачиваютъ по 20 коп за каждый мѣсяцъ. — Заграничные подписчики прибавляютъ къ подписной цѣнѣ безъ доставки за каждый мѣсяцъ по 50 коп. — Телефонъ редакціи и конторы № 206

...ленія оплачиваются по разсчету за мѣсто, занимаемое строкою петита: на 1-й страницѣ 20 коп. за строку петита, на 4-й страницѣ въ 1-й разъ по 10 коп., ...остальн. по 7 к. за строку.—За разсылку объявленій въ 1 листъ вѣсомъ не болѣе 2 лотовъ при „Одесскомъ Вѣстникѣ" взимается по 10 руб. съ 1000 экземпляровъ; ...тья доставленныя въ редакцію должны быть за подписью и съ адресомъ автора. Безъ означенія условій статьи принимаются безплатными. Мелкія статьи и отк... хотворенія, признанныя негодными къ печати, уничтожаются, остальныя — хранятся въ теченіи двухъ мѣсяцевъ. Не оплаченныя письма не принимаются. ...съ редакціи и конторы: При типографіи „Одес. Вѣст.", Пушкинск. и Полиц. д. Кассо.
...Личныя объясненія съ редакторомъ ежедневно отъ 2-хъ до 3-хъ час., исключая дней праздничныхъ.

ВЪ МАГАЗИНѢ

БРОДСКАГО и К°.

на Александровскомъ проспектѣ,

По случаю окончанія баланса,

СЪ ЧЕТВЕРГА, 25-го СЕГО ФЕВРАЛЯ,

назначена

ПРОДАЖА

ПО НИЗКИМЪ ЦѢНАМЪ

ГРОМАДНОЙ ПАРТІИ ТОВАРОВЪ,

оставшихся съ прошлаго сезона,

мануфактурныхъ всякаго рода модно-галантерейныхъ, трико для мужскихъ и дамскихъ костюмовъ, также дамскихъ и дѣтскихъ мантилей, ковровъ, мебельныхъ матерій, занавѣсей, портьеръ и проч.

Исключительная продажа эта будетъ продолжаться весьма короткое время и производиться будетъ только

ВЪ ВЕРХНИХЪ ОТДѢЛЕНІЯХЪ МАГАЗИНА. 1—473—1

Императорское Русское Музыкальное Общество.
ОДЕССКОЕ ОТДѢЛЕНІЕ.

27-го февраля 1893 года, въ залѣ КРЕДИТНАГО ОБЩЕСТВА (Надеждинская)

ТРЕТЬЕ КВАРТЕТНОЕ СОБРАНІЕ

съ участіемъ г-жъ: Дронсейко и Самойловой (романсы Шуберта, Шумана и Чайковскаго). Квартетъ: гг. Гавриловъ (1-я скрипка), Клессъ (2-я скрипка), Немировскій (альтъ) и Алоизъ (віолончель).

Начало въ 8 час. вечера.

Гг. Члены дѣйствительные и посѣтители благоволятъ пріѣзжать съ своими сезонными билетами и предъявлять ихъ при входѣ. Остальные билеты (номерованные по 2 р., 1 р. и 50 коп. можно заблаговременно получать въ магазинѣ Бальцъ) Цанотти, Коммисіонера Императорскаго Русскаго Музыкальнаго Общества на Дерибасовской, а въ дни собраній съ 7-ми час. веч. при входѣ въ залъ. 5—361—5

Городской тетръ. Во вторникъ, 2-го марта 1893 г. состоится ОДИНЪ ТОЛЬКО КОНЦЕРТЪ артиста Императорскихъ Театровъ М. Е. Медвѣдева и І. В. Тартакова. Билеты продаются въ кассѣ театра, съ четверга, 25 го февраля. Цѣны мѣстамъ обыкновенныя. 1—480—1

Правленіе Аккерманскаго Общества Взаимнаго Кредита

имѣетъ честь довести до свѣдѣнія гг. членовъ Общества, что Общее Собраніе членовъ назначается на 7-е марта сего года, въ 5 часовъ по-полудни, въ залѣ городскаго общественнаго собранія. Въ случаѣ, если въ назначенный день Общее собраніе не состоится, то, согласно § 33 Устава Общества, таковое назначается вновь, на 21 марта сего же года и рѣшенія въ семъ собраніи постановляются присутствующими членами, въ какомъ бы числѣ они не собрались.

Предметы занятій Собранія слѣдующіе:

1) Утвержденіе отчета за истекшій 1892 годъ.
2) Утвержденіе смѣты расходовъ на 1893 годъ.
3) Распредѣленіе прибыли за 1892 годъ.
4) Избраніе одного директора правленія, вмѣсто выбывающаго по очереди.
5) Избраніе 4-хъ депутатовъ въ совѣтъ и
6) Избраніе 3-хъ членовъ ревизіонной коммисіи и 3 хъ къ нимъ кандидатовъ. 3—470—1

В. ГАВЛИКОВСКІЙ
токарь
на Гулевой ул., прот. собора, д. Жуковской, № 4,
ВЪ ОДЕССѢ.

Имеется выборъ Бильярдныхъ шаровъ, кіевъ, наконечъ для кіевъ и т. д.

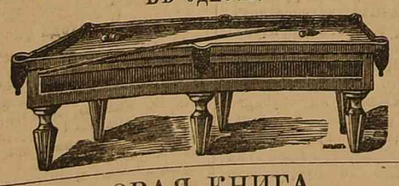

Хорошей работы и по самымъ охоч. нымъ цѣнамъ. 10—296 7

НОВАЯ КНИГА.

Организація адвокатуры
Соч. Е. В. Васьковскаго.

Часть I—Очеркъ всеобщей исторіи адвокатуры. Часть II.—Изслѣдованіе принциповъ организаціи адвокатуры.

Изданіе юрид. книж. магаз. Н. К. Мартынова (Петерб., Б.-Морская, 28) Цѣна 3 р. 50 коп. Выписывающіе отъ издателя за пересылку не платятъ. —402—3

Главная Контора «Одесскаго Вѣстника»

проситъ гг. городскихъ подписчиковъ сообщать ей о всякомъ случаѣ неисправной доставки газеты разносчиками. Газета должна доставляться въ городѣ въ предѣлахъ Внѣшняго Бульвара не позже 9 ч. утра, а за чертою Бульвара не позже 10 ч. утра.

Русскій театръ.
КОНТИНЕНТАЛЬНЫЙ
ЭДЕНЪ-ТЕАТРЪ,
дир. Б. ШЕНКА.

Сегодня, въ четвергъ, 24-го февраля, въ 8 ч. веч.

18 номер. ВЕЧЕРЪ НОВОСТЕЙ! 18 номер.

Первый дебютъ прекрасной феи воздуха, синьориты ЭСПИНОЗЫ ГРИГОЛАТИСЪ невидан. загадочн. жаркировка по воздуху.

Чертовскіе эксперименты директ. Б. Шенка.

Новость: Гирлянда Багдатск. Калифа
Новость: Волшебн. бут. д-ра Фауста
Новость: Арабская стирка (весьма оригинально).

Движущаяся и летающая мебель чудеса и сила магнетизма.

Дебютъ МОРИСА ЛЕБРЭНЪ, ежедневно громадн. успѣхъ.

40 феноменальн. дрессир. какалу изъ дрессиров. Сиьоритъ ОРБАЗАНИ

Фата Моргана, чудеское видѣніе въ пустынѣ.

НОВОСТЬ: паденіе съ вышины 20.000 футъ надъ землею извѣстн. возлухоплавателя ГОДАРДЪ въ ПАРИЖѢ.

Алмазный дворецъ русалокъ наяадъ, больш. гидравлическ. феерія въ оказочн. роскошной обстановкѣ. ФОНТАНЪ ВЕЛИКАНЪ, выбрасываюш. до 12.000 ведеръ воды и занимающ. всю площадь сцены.

Галлерея живыхъ картинъ: Отелло и Дездемона. Просыпающ. наяда.

Начало въ 8 час. веч. Цѣны мѣстамъ обыкновенныя. Билеты въ кассѣ театра съ 10 до 2-хъ ч. и съ 5-го до окончанія спектакля.

Начало въ 1 часъ

Въ Пятницу, 26 февраля по общему желанію публики

Семейно дѣтск. предст.

по нов. богатой програ.; нач. въ 1 часъ дня. Цѣны мѣст. почти на половину уменьшены. Билеты заблаговр. ежедневно въ кассѣ театра. Послѣднее семейно дѣтск. представл. было дано при совершн. полномъ сборѣ. 1—499—1

НЕДОРОГО

...или даже рояль. Адресъ просятъ сообщить швейцару Городской Управы Василію Калиниченко. 466—1

Докторъ
Р. Я. АНСЕЛЬМЪ
внутрен., горловыя, носовыя и ушныя болѣзни.

Пріемъ отъ 11—1 часа и отъ 3—4 пополудни. Дворянская ул., д. Клейна, № 8. 6—460—1

Ученикъ натурнаго класса рисовальной школы даетъ уроки рисованія. Адр.: Бартинскій пер., д. Діалегмено, Д. Я. Айзману.

Докторъ
В. М. Круковскій.

Колодезный переул. (уг. Дерибас.) домъ Бистамъ, кв. № 1, рядомъ съ Русскимъ театромъ.

Пріемъ по накожнымъ, мочеполовымъ и венерическ. болѣзнямъ

отъ 8—1 час. дня и 5—7 ч. пополудни. 25—313—13

Красиво писать

изящнымъ конторскимъ шрифтомъ преподаетъ ЛИЧНО и ЗАОЧНО (иногородкимъ посредствомъ переписки) учениковъ и учениць въ 10 уроковъ золот. медаль и дипломъ на званіе почетн. члена парижск. и берлин. академіи искусствъ. Иногородніе выучиваются заочно изящному и красивому почерку въ 15 уроковъ. За 2 семикопѣечныя марки высылаются пробное письмо и подробныя условія. Адресъ: Одесса, Дерибасовск. ул., д. Жюльена, № 19, кв. № 9.

Проф. каллиграфіи А. И. Коссодо.

А. И. Коссодо

удостоившійся званія профессора каллиграфіи въ Парижѣ и получившій за блестящіе исправленіе почерковъ

10—411—3

Почетные титулы.

Коллежскій ассесоръ
Р. А. ДОЛЯНОВСКІЙ

жительствующій въ г. Одессѣ, на углу Торговой и Елисаветинской ул., въ д. Россети, спеціально изучившій исторію дворянскаго сословія въ Россіи и преимущества его, а равно положеніе о почетномъ гражданствѣ, принимаетъ на себя веденіе дѣлъ объ утвержденіи или причисленіи къ симъ сословіямъ съ исходатайствованіемъ установленныхъ безсрочныхъ документовъ, какъ-то: дипломовъ, гербовъ, родословныхъ, грамотъ, и т. п. 6-369-4

ДВОРЯНСКОЕ ДОСТОИНСТВО. ПОЧЕТНОЕ ГРАЖДАНСТВО.

Д-ръ
Л. К. Шульманъ.
Венерическія и накожныя болѣзни.

Почтовая, домъ Вургафта, № 32, кв. № 12. Отъ 11-ти до 1 ч. утра и отъ 3 до 8 вечера. —277—11

СПЕЦІАЛЬНО
...морской кадетскій корпусъ
и
...мнитадтское морское техническое училище

...готовитъ опытный преподаватель, бывшій многочисленную успѣшную практику. Можетъ доставить хорошія рекомендаціи. Справиться ...конторѣ „Одесскаго Вѣстника".

РУССКАЯ ЛЕЧЕБНИЦА
ДЛЯ ПРИХОДЯЩИХЪ БОЛЬНЫХЪ,
...домъ Ямской и Спиридоновской, домъ Шимановскаго, № 84.

Часы пріема:

Е. П. Порываевъ—по глазн. болѣзнямъ отъ 9 до 10
Н. А. Соколовъ — по дѣтскимъ (оспопрививаніе) и внутрен. бол. отъ 10—11½
Н. С. Игнатовскій—по хирургическ. и мочеполов. отъ 12 — 1
О. И. Потоловская—по женскимъ и дѣтскимъ (оспопрививаніе отъ 11½—1
М. Б. Петровскій—по венерическ. и накожнымъ отъ 1 — 2
Н. П. Хлопинъ — по внутреннимъ, уднымъ и горловымъ болѣзнямъ отъ 1 — 2 ч.
П. И. Грязновъ—по внутреннимъ и хирург. (по понедѣльникамъ, средамъ, пятницамъ и воскрес.) отъ 2 — 3½
И. П. Котляревскій—по внутреннимъ и нервнымъ (леченіе электричестм.) отъ 2 — 3½

Плата за совѣтъ 40 коп.

Консультаціи изъ трехъ врачей по понедѣльникамъ, средамъ, пятницамъ и воскресеньямъ отъ 2 до 3½ час. Плата 3 р. Консультантомъ лечебницы состоитъ М. Грязновъ. 10—319—2

Лечебница русскихъ врачей.

...ская ул., № 9 (рядомъ съ Маріинской гимназіей).

Плата за совѣтъ 30 коп.

ЧАСЫ ПРІЕМА:

...А. И. Ригана—по дѣтскимъ и внутр. болѣзнямъ отъ 8½—10
А. И. Ненно — по внутрен., дѣтск. и нерв. бол. (леченіе электричествомъ) отъ 8½—10
Д. А. Трояно—по женскимъ и внутреннимъ бол. отъ 9½—11
Е. Н. Бѣльскій—хирургич. и на кожныя бол. отъ 10½—12
М. К. Хрусталева—по женск. и дѣтскихъ бол. отъ 10½—12
Д. Д. Мочульскій—по горл., уши., носов. и хирур. отъ 12 — 1½
А. И. Вноприеенскій—по внут. и нерв. (леченіе электрич.) 1½— 3
И. И. Цыбульскій—по хирурги. и накожн. и венер. бол. 12— 3

Консультумы изъ трехъ врачей по понедѣльникамъ, средамъ, пятницамъ и воскресеньямъ отъ 1 до 2 час. Плата 5 руб. 10—318—2

Въ пользу Сербскаго благотворительнаго Общества.

Въ Актовомъ залѣ Императорскаго университета

9 го и 16 го марта, въ 8½ ч. веч.

Комитетъ Одесскаго Сербскаго благотворительнаго Общества честь имѣетъ довести до всеобщаго свѣдѣнія, для усиленія средствъ Общества, г. ...дитель благосклонно согласился пѣть на французскомъ языкѣ: 9 го марта стрывки изъ „Миазатрона" Мольер 16 марта стрывки изъ „Руи Блаза" Вра Гюго. Цѣны мѣстамъ: 1-го ряда 6 р.; остальныя по 1 руб. За колонн 50 коп. Билеты въ книжныхъ магазинахъ Распопова и Руссо, а также при дѣ въ залѣ.

N. B. Каждая лекція будетъ равна на двѣ части съ 10-ти минутнымъ перывомъ. 8—41

Частная лечебница
ДЛЯ НЕРВНЫХЪ и ДУШЕВНЫХ БОЛЬНЫХЪ,
Д-ра М. Я. Дрозе

дача бывш. Арнаудскаго за...лимъ вокзаломъ. Телефонъ № Пріемъ по внутрен. и нервным болѣзнямъ отъ 3-хъ до 4-хъ. Поли ул., д. Феро-Савы, № 17; рядъ Бланшардомъ, кв. № 2. 15—321—9

Спеціальная лечебн...
ДОКТОРА
А. А. ЦѢНОВСКО...

по сифилитическ. мочеполовымъ и жн. болѣзнямъ,

и БЮРО ОСМОТРА КОРМИЛИЦ, ПРИСЛУГИ, РАБОЧИХЪ и пр. по отношенію къ сифилису.

Гулевая (уг. Ямской), домъ Г. Доброжаго

ЧАСЫ ПРІЕМА:

Д-ръ А. Цѣновскій,—отъ 10—12 отъ 2—4 час.
Д-ръ С. Е. Поповъ,—по женскимъ болѣзнямъ по средамъ и субботамъ отъ 2 — 1 час.

Плата за совѣтъ 30 коп.

Осмотръ кормилицъ и проч. съ выдачей свидѣтельства 1 руб.; періодическій осмотръ по соглашенію. Лѣченіе сифилиса сухими, горячими ваннами, лѣченіе электричествомъ, діагностическій кабинетъ и пріемный покой для перв. помощи. —10

ЕЛИСАВЕТГРАДЪ
магазинъ
С. А. Альшванъ,
Б.-Перспективная ул., д. Шах.

Треньръ-Аппаратъ

для велосипедистовъ, слѣдней системы. —305

Желаю занять мѣсто управляющаго ИМѢНІЕМЪ или соотвѣтствующихъ по СЕЛЬСКОМУ ХОЗЯЙСТВУ лицъ. Имѣю аттестаты послѣдней служ. въ образцовомъ имѣніи, а также удовлетворяю въ практическомъ изученіи сельск. хоз. Адресъ: Екатерининская улица, № 18., кв. № 5, г-ну Аламиди для А. 5—3

ИЗВѢЩЕНІЯ.

„Южный Сборникъ". По распоряженію правленія одесскаго общества вспомоществованія литераторамъ и ученымъ препровождено изъ суммъ, вырученныхъ отъ продажи „Южнаго Сборника", въ херсонскую губернскую управу и въ аккерманскую уѣздную земскую управу по 235 руб. По настоящее время всего поступило отъ продажи „Южнаго Сборника" на нужды пострадавшаго отъ неурожая населенія 1.935 р., изъ коихъ 1.465 руб. препровождено въ Высочайше учрежденный Комитетъ (квитанція г. одесскаго градоначальника № 113). Въ видахъ скорѣйшей ликвидаціи дѣлъ по продажѣ „Южнаго Сборника", остающіеся нераспроданными экземпляры постановлено продавать по уменьшенной цѣнѣ, по 1 руб. за экземпляръ, причемъ книгопродавцамъ дѣлается уступка 25 проц. 15—8

Правленіе семинаріи, во исполненіе указа святѣйшаго синода, открываетъ собесѣдованія о сектантствѣ,—глаголемомъ старообрядствѣ и штундизмѣ. Первую бесѣду будетъ вести преподаватель семинаріи священникъ Іоаннъ Стрѣльбицкій 28 февраля въ 12½ часовъ дня, въ одной изъ классныхъ комнатъ семинаріи. Предметомъ бесѣды будетъ ученіе о Св. Крестѣ противъ старообрядцевъ и штундистовъ. Для желающихъ посѣщать эти бесѣды—входъ безплатный. О каждой новой бесѣдѣ будетъ особое объявленіе.

КАЛЕНДАРЬ.

Четвергъ, 25-го февраля.

Св. Тарасія.

Восх. солнца въ 6 ч. 28 мин., сах. въ 5 ч. 56 м. Долгота дня 11 ч. 28 м.

ТЕЛЕГРАММЫ „ОДЕССКАГО ВѢСТНИКА"

(отъ нашего корреспондента).

24 го февраля.

ПЕТЕРБУРГЪ. При министерствѣ внутреннихъ дѣлъ учреждена особая коммисія для выработки проекта устава земской эмеритуры.

Коммисія по пересмотру устава о гербовомъ сборѣ рѣшила обложить сборомъ всю телеграфную корреспонденцію,—въ видѣ прошеній, жалобъ, справокъ частныхъ лицъ,—съ казенными учрежденіями наклеиваніемъ особыхъ марокъ на посылаемыя и отвѣтныя телеграммы.

Вчера правительственный сенатъ утвердилъ приговоръ харьковской судебной палаты объ исключеніи изъ службы мѣстнаго земскаго начальника Протопопова за превышеніе власти, побои и насиліе. Оберъ-прокуроръ сенаторъ Кони произнесъ энергическія обвиненія, освѣтивъ дѣло съ юридической и служебной точекъ зрѣнія.

Циркулярныя.

(Отъ Отверн. Телеграфн. Агентства).

24 го февраля.

ПЕТЕРБУРГЪ. Вслѣдствіе поступающихъ въ министерство внутреннихъ дѣлъ заявленій объ отпускѣ кристаллической карболовой кислоты въ количествѣ одного или двухъ пудовъ, медицинскій департаментъ объявляетъ, что кислота эта отпускается только бочонками отъ 10½ — 11½ пудовъ брутто.

БЕРЛИНЪ. Всѣ кредиты, испрашивавшіеся на постройку новыхъ судовъ, вычеркнуты рейхстагомъ.

ПАРИЖЪ. Бриссонъ сложитъ съ себя сегодня должность президента парламентской слѣдственной коммисіи, такъ какъ онъ нуждается въ продолженномъ покоѣ послѣ сдѣланной ему операціи.

СОФІЯ. На 18 (30) апрѣля назначены выборы въ народное собраніе, которое займется измѣненіемъ конституціи.

ТОРГОВЫЯ ТЕЛЕГРАММЫ.

Петербургъ, 23 февраля, вечерняя. Лондонъ 9.45, марки 46.325, франки 37.525, выигрышные билеты 1-го займа 240.01, выигрышные билеты 2-го займа 227.50, закладные листы дворянскаго банка съ выигрышами 194.50, 5½% городскіе 101.63, 5½% Херсонскіе 102.25, 5% бессарабскіе 100.76, акціи юго-западныхъ желѣзныхъ дорогъ 116.50, банковые билеты 1 вып. 103.75, банковые билеты 2 вып. 103.62, банковые билеты 6 в. — —, восточные 2 в. 102.87, восточные 3 в. 104.75, государственная желѣзно-дорожная рента 104.12 6% золотая рента 156.—, 5% золотая рента 158.76, полуимперіалъ 7.56, 4% внутрен. заемъ 1 вып. 95.51 2 вып. 94.28, 3 и 4 вып. [illegible] тацій ю.-з. ж. д. 93.005, 5-проц. херсонскіе 100.76, акціи бессар.-таврич. зем. банка 541 руб., серебро 1.07, тамож. купоны 151.26.

Петербургъ, 24 февраля. Лондонъ 9.455, марки — —, франки — — Лондонъ на мартъ — —.

Берлинъ, 24 февраля (8 марта). Таксировка 216, 215.75, начальная котировка 215¼, заключительная 215¼, cassa 215.20.

Лондонъ, 24 февраля (8 марта). Настроеніе хлѣбнаго рынка тихое. За хорошую пшеницу платятъ до 30 ш. Ячменемъ тверже 15/3. Кукурузой безъ перемѣны.

Марсель, 24 февраля (8 марта). Настроеніе хлѣбнаго рынка спокойное, цѣны не измѣнились.

Антверпенъ, 24 февраля (8 марта). Кормовой ячмень 10¼ фр., спросъ слегка улучшился. Пшеницей вяло.

Берлинъ, 24 февраля (8 марта). Настроеніе хлѣбнаго рынка слабое. Пшеница повысилась на ¼ мар., рожь на ½ марки.

Амстердамъ, 24 февраля (8 марта). Рынокъ въ тихомъ и малодѣятельномъ настроеніи.

Гулль, 24 февраля (4 марта). Кукурузой тихо, цѣны не измѣнились 20 6—20,9.

Нью Іоркъ, 24 февраля (8 марта). Настроеніе рынка слабое. Пшеница упала на ¼ цента, кукуруза на ⅛ цента.

Правительственныя распоряженія.

ВЫСОЧАЙШІЙ ПРИКАЗЪ

По военному вѣдомству.

Февраля 20 дня, въ С.-Петербургѣ.

ПРОИЗВОДЯТСЯ: изъ эстандартъ-юнкеровъ въ корнеты: по кавалеріи: драгунскихъ полковъ: 22 Астраханскаго Генералъ-Фельдмаршала Великаго Князя Николая Николаевича полка Авраамовъ, 27 Кіевскаго, Фюрэръ,—оба—съ зачисленіемъ въ запасъ армейской кавалеріи (первый—по Измаильскому, а второй—по Одесскому—уѣздамъ), 58 пѣхотнаго Прагскаго полка, Гумма, съ зачисленіемъ въ запасъ армейской пѣхоты (по Херсонскому).

ПЕРЕВОДИТСЯ: 11 сапернаго баталіона подпоручикъ Найденовъ,—въ варшавское крѣпостное воздухоплавательное отдѣленіе.

ВЫСОЧАЙШІЯ НАГРАДЫ.

Государь Императоръ, по ходатайству главноуправляющаго Собственною Его Императорскаго Величества Канцеляріею по учрежденіямъ Императрицы Маріи, согласно положенію комитета для разсмотрѣнія представленій къ Высочайшимъ наградамъ, 4 февраля текущаго года, Всемилостивѣйше соизволилъ пожаловать за отличное усердіе и особые труды медаль, для ношенія на груди серебряную на Станиславской лентѣ: служителю при церкви керченскаго кушниковскаго института, мѣщанину Михаилу Мамаеву.

Высочайше разрѣшено принять и носить иностранные ордена:

28 декабря 1892 г.

Турецкій, Меджидіе, второй степени—первому секретарю посольства въ Константинополѣ, въ званіи камеръ-юнкера, статскому совѣтнику Николаю Чарыкову.

Офицерскій крестъ ордена Румынской Короны—второму секретарю миссіи въ Аѳинахъ, въ званіи камеръ-юнкера, коллежскому ассесору Дмитрію Нелидову.

Сербскій, Бѣлаго Орла, пятой степени—второму секретарю миссіи въ Бухарестѣ, коллежскому ассесору Александру Сомову.

ПРИКАЗЫ.

По министерству внутреннихъ дѣлъ.

19 февраля.

УТВЕРЖДЕНЪ земскимъ начальникомъ: дворянинъ Станиславъ Гиленичъ—8 участка, Хотинскаго уѣзда, Бессарабской губерніи, съ 29 января.

ПЕРЕМѢЩЕНЪ старшій врачъ одесской городской больницы, докторъ медицины, коллежскій совѣтникъ Михаилъ Дружининъ—на должность сверхштатнаго старшаго медицинскаго чиновника при медицинскомъ департаментѣ, съ 5-го января.

УВОЛЕНЫ отъ должности, по прошенію: земскій начальникъ 3 участка Хотинскаго уѣзда, Бессарабской губерніи, коллежскій регистраторъ Крупеновій, съ 29 января 1893 г.; отъ службы, по прошенію: земскій врачъ Новомосковскаго уѣзда, Екатеринославской губерніи, коллежскій совѣтникъ Бораковскій, съ 16 декабря 1892 г.; отъ службы, согласно прошенію, по болѣзни, начальникъ мелитопольской почтово-телеграфной конторы IV класса, коллежскій совѣтникъ Шагаяновъ, съ мундиромъ, должности присвоеннымъ, съ 30 января 1893 г.

По министерству иностранныхъ дѣлъ.

20 февраля.

УВОЛЕНЫ въ отпускъ: секретарь консульства въ Яссахъ, коллежскій ассесоръ Аркадій Броневскій—въ Россію, на одинъ мѣсяцъ, секретарь генеральнаго консульства въ Константинополѣ, надворный совѣтникъ Николай Преображенскій и третій драгоманъ посольства въ томъ-же городѣ, коллежскій ассесоръ Владиміръ Майковъ—въ Россію, на 28 дней.

ОДЕССА, 24-го февраля 1893 г.

Вчера мы коснулись вопроса о томъ—можетъ-ли предсѣдатель одесской уѣздной земской управы участвовать въ собраніяхъ одесской городской думы. Возвратимся еще разъ къ этому вопросу, представляющему немалый интересъ въ принципіальномъ отношеніи.

Законъ 11 іюня ввелъ новый элементъ въ составъ городской думы—предсѣдатель мѣстной уѣздной земской управы и депутатъ отъ духовнаго вѣдомства.

Согласно же «Земскому положенію 1891 г.», въ уѣздномъ земскомъ собраніи, кромѣ уѣздныхъ гласныхъ, участвуютъ: 1) Представители вѣдомствъ государственныхъ имуществъ и удѣльнаго; 2) депутатъ отъ духовнаго вѣдомства и 3) «городской голова губернскаго или уѣзднаго города, по принадлежности».

Сопоставляя эти двѣ статьи, мы не можемъ не усмотрѣть въ нихъ нѣкоторой значительности: онѣ редактированы даже въ совершенно одинаковыхъ выраженіяхъ. Въ «Городовомъ Положеніи» не упоминается только лишь о представителяхъ вѣдомствъ государственныхъ и удѣльнаго, по той причинѣ, что въ городскихъ поселеніяхъ нѣтъ ни казенныхъ, ни удѣльныхъ земель.

Участіе съ правомъ голоса городскаго головы—въ земскомъ собраніи и предсѣдателя земской управы—въ собраніяхъ думы имѣетъ, конечно, одну цѣль: представительство интересовъ, съ одной стороны,—города, а съ другой—земства, тѣсно связанныхъ между собою цѣлымъ рядомъ экономическихъ, торговыхъ, промышленныхъ отношеній. Эту связь вридъ-ли кто-либо станетъ отрицать, такъ какъ она зачастую выражается очень рѣзко, несмотря ни на какія административныя дѣленія. Мы, одесситы, по горькому опыту ощущаемъ ее особенно рельефно въ годы неблагопріятные для Херсонской губерніи. Казалось-бы, какое дѣло богатому городу до убогаго села, пораженнаго голодухой или разоренного скотскими падежами? А между тѣмъ,—неурожаи сосѣдніхъ уѣздовъ прямо «бьютъ по карману» нашу Одессу: застой въ дѣлахъ, торговый кризисъ, сокращеніе фабричнаго и заводскаго производства, общее безденежье... И все это чувствуется тѣмъ сильнѣй, чѣмъ больше и шире районъ, тяготѣющій къ Одессѣ, пораженъ недородомъ.

Если только законодатель вводитъ во всѣ думскія собранія (за исключеніемъ лишь безуѣздныхъ городскихъ поселеній) представителя земства, уѣзда и во всѣ уѣздныя земскія собранія—представителя города,—то страннымъ показалось-бы изъятіе города Одессы изъ этого общаго правила. Это было-бы прямымъ нарушеніемъ принципа, ясно выраженнаго и въ городовомъ, и въ земскомъ положеніи.

Не смотря на это, «Новор. Телеграфъ» не допускаетъ возможности представительства интересовъ земскихъ въ одесской думѣ, только лишь потому, что Одесса—городъ не уѣздный, выдѣленный своимъ административнымъ строемъ изъ Херсонской губерніи. «Нов. Тел.» приводитъ и доказательство: вѣдь одесскій исправникъ является начальникомъ уѣзда, а не Одессы, и подчиненъ не одесскому градоначальнику, а херсонскому губернатору.

Странный доводъ! Крайне затруднительно было-бы наблюдать за благочиніемъ, общественной тишиной и спокойствіемъ, въ одно и то-же время, за огромнымъ городомъ съ 320.000 жителей и за цѣлымъ уѣздомъ, своею обширной территоріей равнымъ доброму нѣмецкому княжеству. Административное дѣленіе здѣсь вызывается необходимостью. Но такое отсутствіе чисто формальной связи отнюдь не можетъ уничтожить связи органической Одессы съ уѣздомъ, города съ землей.

Да этого не отрицаетъ и законодатель, неоднократно указывающій въ различныхъ законоположеніяхъ на совмѣстную дѣятельность одесскаго городскаго общественнаго управленія съ одесскимъ земствомъ. Такъ, напр., составляются соединенныя засѣданія одесскаго уѣздного земскаго собранія и одесской городской думы, для обсужденія предположеній объ изданіи обязательныхъ для мѣстныхъ жителей постановленій, требующихъ, по свойству своему, примѣненія не только внѣ, но и внутри городскихъ поселеній (ст. 79 «Пол. о зем. учр.»). Предсѣдательство въ такомъ соединенномъ собраніи принадлежитъ предсѣдателю одес. зем. собранія.

Затѣмъ, согласно статьѣ 97 «Суд. уставовъ» (прим. 1), въ г. Одессѣ образуется коммисія по составленію очередныхъ списковъ присяжныхъ засѣдателей, въ которую входятъ, между прочимъ, представители мѣстнаго уѣзднаго земства. Хотя «Нов. Телеграфъ» и увѣряетъ, что мѣстной уѣздной земской управы для (?) одесскаго градоначальства—нѣтъ, но это не мѣшаетъ все таки предсѣдателю одес. у. зем. управы г. Якупину—засѣдать въ этой коммисіи, и уѣздному предводителю дворянства—предсѣдательствовать въ ней.

Далѣе, предсѣдатель мѣстной земской управы, согласно ст. 29 уст. зем. пов., т. IV, участвуетъ въ коммисіяхъ, образуемыхъ для обсужденія жалобъ на неудовлетворительность помѣщеній въ казармахъ, устроенныхъ городомъ. Доселѣ участвовалъ въ такихъ коммисіяхъ предсѣдатель одесской зем. управы, или-же заступающій его членъ земской управы.

Въ одесскомъ по городскимъ дѣламъ присутствіи также принимаетъ участіе предсѣдатель одесской земской управы.

Изъ этого видно, во 1-хъ, что существуетъ довольно опредѣленная связь уѣзда съ городомъ, и, во 2-хъ, что во всѣхъ случаяхъ, гдѣ законъ требовалъ участія въ соединенныхъ собраніяхъ, въ коммисіяхъ и т. п. предсѣдателя мѣстной земск. управы, всегда въ составъ этихъ присутствій и коммисій входилъ предсѣдатель одесской земской управы.

Но можно-ли распространять на одесскую городскую думу статью 57-ю, дающую право предсѣдателю мѣстной уѣздной управы въ думскихъ собраніяхъ?

Полагаемъ, что отвѣтъ на этотъ вопросъ можно дать только лишь утвердительный. Мы говорили уже о послѣдовавшемъ разъясненіи г. министра внутреннихъ дѣлъ о томъ, что одесскій городской голова долженъ предсѣдательствовать во второмъ избирательномъ [illegible] избирательномъ собраніи по Одесскому уѣзду. Этимъ самымъ признано, что г. Одесса является, по отношенію къ Одесскому уѣзду, «уѣзднымъ городомъ по принадлежности».

Далѣе, изъ сопоставленія «Городоваго Положенія» съ «Земскимъ Пол.», для всякаго ясно, что законодатель установилъ совершенно тождественное представительство, съ одной стороны, для городскаго головы—въ земскомъ собраніи, съ другой—предсѣдателя уѣздной земской управы—въ собраніяхъ думы.

Гр. Гр. Маразли участвовалъ въ одес. уѣздномъ земскомъ собраніи очередной сессіи 1892 года, какъ городской голова уѣзднаго города, «по принадлежности» къ Одесскому уѣзду. Это участіе не вызвало протеста со стороны г. херсонскаго губернатора, слѣдовательно—признано согласнымъ съ требованіемъ закона.

Почему-же участіе въ собраніяхъ одес. думы предсѣдателя одесской земской управы можетъ считаться незаконнымъ?

Элеваторы и инспекція.

Подъ такимъ заглавіемъ г. М. Латвиновъ помѣстилъ въ „Новомъ Времени" изложеніе своей бесѣды съ однимъ изъ крупныхъ хозяевъ практиковъ. Собесѣдникъ г. Латвинова отнесся въ проекту инспекціи очень скептически.

— Эта задача неразрѣшима. Упорядочить хлѣбную торговлю полицейскими мѣрами невозможно. Всякія обязательныя мѣры и нормировки вызовутъ лишь напрасныя стѣсненія и въ концѣ концовъ ударятъ по карману только производителя, ибо кулакъ, долженствующій нажить нѣкоторый иксъ, все равно его наживетъ и за счетъ, разумѣется, того-же земледѣльца. Мѣры необязательныя останутся мѣрами на бумагѣ. Ни мужикъ, ни владѣлецъ ни въ какую арбитражную коммисію обращаться не будутъ.

— Но тогда значитъ ничего и не нужно?

— Совсѣмъ нѣтъ. И внѣшняя, и внутренняя хлѣбная торговля должны быть упорядочены, но не предполагаемою регламентаціей, а иначе. Во внутренней торговлѣ достаточно достичь хоть того, чтобы на уѣздныхъ базарахъ мужика не обмѣривали и не обвѣшивали, и чтобы были устранены хотя грубыя отачки кулаковъ, производящихъ истинную облаву на мужика. Это дѣло общей полиціи, а про качество хлѣба не должно быть рѣчи. Мужикъ отлично знаетъ, что онъ продаетъ, кулакъ—что покупаетъ. Упорядочить внутреннюю торговлю можно единственно развитіемъ уѣзднаго кредита. Что пользы въ нормировкѣ и инспекціи, когда населеніе, едва успѣвъ обмолотить хлѣбъ, ради взноса податей бросаетъ на рынокъ сразу весь урожай и потому обиваетъ цѣны? Затѣмъ, какъ очистить согласно нормы хлѣбъ, когда въ деревнѣ нѣтъ зачастую ни одной вѣялки? Молотятъ на току глинистомъ—хлѣбъ получается чистый, на песчаномъ — непремѣнно будутъ камешки и песокъ. Очистятъ мукомолы или экспортеры.

— Но именно они-то не только не очищаютъ, а засоряютъ еще хуже.

— Относительно мукомоловъ это несправедливо. Хлѣбъ плохо очищенный даетъ негодную муку, которая не выдержитъ конкуренціи съ крупными мельницами. А для экспорта пшеницы будетъ все-же слишкомъ слаба и гарантій для иностраннаго покупателя по прежнему будетъ мало. Чтобы поднять достоинство русскаго хлѣба и довѣріе къ нему, а слѣдовательно и цѣны, необходимо не мѣшки свидѣтельствовать и не нормы примѣсей устанавливать, а выпускать на внѣшніе рынки точно установленные типы совершенно обезличенныхъ, сухихъ и отлично отсортированныхъ хлѣбовъ. Нужно, чтобы пшеница или овесъ № такой-то были дѣйствительно международнымъ товаромъ во всей ея массѣ. Нужно, чтобы крупный покупатель получалъ безъ хлопотъ, смѣсей и подбора партій какъ разъ то, что ему нужно. А достичь этого можно только выпускомъ всѣхъ хлѣбовъ заграницу черезъ элеваторы.

— Казенные, конечно?

— Да, потому что это вполнѣ допускаетъ казенное управленіе. Элеваторъ есть коммисіонное и контрольное учрежденіе гораздо болѣе простое, чѣмъ, напримѣръ, желѣзная дорога. Между тѣмъ казна умѣетъ же управлять желѣзными дорогами. Въ элеваторѣ все опредѣленно и точно. Риска нѣтъ, предпріимчивости не нужно, нужно точное исполненіе инструкцій, точная service. Моя мысль такова. Казна строитъ только портовые (а никакъ не внутренніе) элеваторы, строитъ можетъ быть не сразу, а оборудуя портъ за портомъ. Элеваторъ выстроенъ. Пропускная его способность равна вывозу изъ даннаго порта. Отлично. Правительство становитъ услуги этого элеватора обязательными, мѣстный биржевой комитетъ и элеваторное управленіе вырабатываютъ на каждый годъ соотвѣтственно качеству урожая нормы и типы хлѣбовъ и весь вывозимый изъ порта хлѣбъ является на иностранные рынки прекрасно очищенный и строго согласный образцамъ. Гдѣ же будетъ здѣсь мѣсто мошенничеству? Но посмотрите, что изъ этого выйдетъ внутри раіона, который тяготѣетъ къ данному порту. Типы хлѣбовъ установлены, образцы разосланы по всѣмъ городамъ и станціямъ желѣзныхъ дорогъ. По телеграфу сообщаются періодическія цѣны, устанавливающіяся въ порту. Цѣны эти вывѣшиваются при образцахъ. Ясно, что хлѣбная торговля даже въ глухомъ углу совершенно освѣщена и вполнѣ свободенъ отъ кулака. Я везу мой хлѣбъ на станцію, хотя бы три пуда, сдаю его на имя элеватора и черезъ недѣлю, двѣ получаю, варрантъ, которымъ распоряжаюсь, какъ хочу. Этотъ варрантъ — свидѣтельство на мое право собственности надъ X пудами хлѣба, типа № такой-то. Если эту операцію отправляя я не возьму на себя, а продамъ хлѣбъ торговцу, то какъ онъ ни крутись, ему останется только за вычетомъ комисіонный, да торговая прибыль за рискъ, а обмануть меня нѣтъ возможности. Подмѣшивать что-либо совсѣмъ не будетъ смысла. Но и это еще не конецъ, а только начало организаціи. Желѣзныя дороги строятъ и сейчасъ станціонные элеваторы. Теперь бываетъ и такъ, что хлѣбъ берутъ прямо изъ вагоновъ. Тогда элеваторы станціонные будутъ только комисіонерами элеваторовъ выпускныхъ, а потому уносятъ тѣ-же типы, ту-же очистку, т. е. отдѣлятъ отъ казеннаго элеватора большую часть работы и поставятъ дѣло такъ, что ихъ варранты будутъ равносильны казеннымъ. Я получу разсчетъ тутъ же, на своей станціи, какъ это дѣлается въ Америкѣ, и могу реализировать мой хлѣбъ въ день сдачи. Очевидно, при этихъ условіяхъ кулаку дѣлать будетъ вовсе нечего и иностранецъ получитъ наилучшій хлѣбъ, а слѣдовательно заплатитъ наивысшую цѣну.

— Но тогда почему-бы правительству не взять монопольно всю сѣть элеваторовъ?

— Зачѣмъ? Это будетъ слишкомъ грузная и сложная система. Вся выгода моей идеи въ томъ, что оба вида элеваторовъ работаютъ самостоятельно и элеваторы мелкіе хотя и слѣдуютъ за казеннымъ, но вносятъ въ его дѣятельность живой коррективъ. И обратно, конечно. Я это выразилъ-бы такъ: маленькіе элеваторы предохраняютъ выпускной отъ казенщины, медленности и непрактичности, а большой парализуетъ въ маленькомъ всякую возможность какой-либо хищной идеи.

— Значитъ вы принципіально противъ инспекціи?

— Противъ. Девизъ ея отрицательный: „запрещается то-то“. Согласитесь, что эти слова очень мало похожи на „знакъ побѣдника“. Мы и такъ окружены всякими запрещеніями, начиная отъ „останавливаться воспрещается“. Между тѣмъ, все наше спасеніе въ положительномъ творчествѣ, въ экономической инициативѣ и именно правительственной, потому что всякая частная дѣятельность у насъ долгое время искусственно убивалась и надѣяться на частную инициативу, окруженную всякими „запрещается“, невозможно. Нечего говорить, трудная это работа — упорядочить хлѣбный отпускъ, но вѣдь надо-же за нее приниматься рано или поздно. А полицейскаго наблюденія сколько ни расширяйте—толку не будетъ.

Иностранныя извѣстія.

Англія. Вслѣдствіе внезапнаго осѣданія почвы въ приморскомъ городѣ Зандгетѣ, недалеко отъ Фолькстона, въ ночь съ субботы на воскресенье, на протяженіи англійской мили разрушено пятьсотъ домовъ; сотни семействъ остались безъ крова, но человѣческихъ жертвъ, по счастью, не было. Водо- и газо-проводныя трубы лопнули и городъ былъ ночью погруженъ въ тьму.

Франція. Въ палатѣ депутатовъ произвело сильное возбужденіе умовъ извѣстіе о томъ, что сенатская бюджетная коммисія предложила сенату отсрочить введеніе принятаго палатой депутатовъ новаго закона о налогѣ съ питій. Произошелъ цѣлый рядъ «инцидентовъ», вызванныхъ этимъ обстоятельствомъ, послѣ чего 69 депутатовъ, совмѣстно съ предсѣдателемъ бюджетной коммисіи палаты депутатовъ, постановили рѣшеніе удержать преобразованный налогъ съ питій въ бюджетѣ 1893 г. въ томъ видѣ, какъ принятъ законопроектъ объ этомъ налогѣ палатой. Эта группа депутатовъ послала тутъ-же делегатовъ отъ себя къ министру-президенту Рибо, чтобы сообщить ему это рѣшеніе. Рибо подтвердилъ делегатамъ, что правительство твердо рѣшилось настаивать предъ сенатомъ на удержаніи принятаго палатой закона о новыхъ налогахъ съ питій. Если сенатъ не согласится на это, то возникнетъ столкновеніе, которое, впрочемъ, не страшитъ правительства. Сенатъ, однако, даетъ согласіе на другіе законопроекты, принятые палатой депутатовъ, и, между прочимъ, на законъ о налогѣ на биржевыя сдѣлки на срокъ.

— «Фигаро» опубликовало планъ сосредоточенія германской арміи. Въ сжатыхъ чертахъ, этотъ планъ заключается въ слѣдующемъ: 16 января н. с., по словамъ газеты, состоялось соглашеніе между правительствами державъ тройственнаго союза. По условіямъ этого соглашенія, въ случаѣ войны, Германія сосредоточитъ на западной границѣ три арміи, состоящія изъ девяти армейскихъ и гвардейскаго корпуса, двухъ баварскихъ корпусовъ и виртембергской дивизіи. Семь армейскихъ корпусовъ, четыре кавалерійскихъ дивизіи и четыре резервныхъ корпуса будутъ сосредоточены противъ Россіи. — Газета даетъ подробности относительно каждаго корпуса.

— Мильвуа извѣстилъ министра Буржуа о намѣреніи внести запросъ относительно тѣхъ послѣдствій, которыя повлечетъ за собою посредническая роль Флоке, Фрейсине и Клемансо въ панамскомъ дѣлѣ. Правительство намѣрено принять запросъ Мильвуа.

— 5 марта скончался въ Парижѣ историкъ Ипполитъ Тэнъ.

Италія. Газеты сообщаютъ, что далматинцы на аудіенціи у папы по случаю его юбилея ходатайствовали о допущеніи богослуженія на славянскомъ языкѣ.

— Отказъ германскаго рейхстага въ увеличеніи, на 20,000 марокъ, содержанія германскаго посланника при итальянскомъ дворѣ, произвелъ очень дурное впечатлѣніе на итальянскую палату депутатовъ, въ особенности въ сопоставленіи съ любезностями, оказываемыми въ послѣднее время германскимъ императоромъ святому престолу. Въ отказѣ рейхстага итальянская палата видитъ признакъ весьма слабой симпатіи со стороны германскаго парламента. Министръ иностранныхъ дѣлъ Бриньъ, стараясь, по возможности, сгладить непріятное впечатлѣніе, произведенное этимъ рѣшеніемъ рейхстага, тѣмъ не менѣе не скрывалъ, въ кулуарахъ палаты, неудовольствія, испытаннаго имъ лично.

— Президентъ слѣдственной коммисіи по дѣлу объ эмиссіонныхъ банкахъ сообщилъ Джіолитти, что во вторникъ (8 марта н. с.) онъ сообщитъ Джіолитти все дѣло о ревизіи банковъ. Познакомившись съ этимъ дѣломъ, правительство опубликуетъ его. Что касается до списка депутатовъ, имѣющихъ неоплаченные векселя, г. Джіолитти спросилъ палату, желаетъ-ли она опубликованія этого списка, или только сообщенія его коммисіи депутатовъ.

— 4 марта н. с. арестованъ, і слѣдомъ домоваго обыска, служившій въ кассѣ римскаго банка Агаціи, обманувшій банкъ два года тому назадъ на 97,000 фр.

— Бывшій итальянскій премьеръ Криспи разсказалъ сотруднику «Journal des Débats», что въ 1877 году Гамбетта поручилъ ему при свиданіи съ Бисмаркомъ спросить его мнѣнія по вопросу о разоруженіи. Бисмаркъ отвѣтилъ, что разоруженіе рѣшительно невозможно и неосуществимо.

Турція. По сообщенію Рейтеровой телеграммы изъ Константинополя, Порта недавно дала своему генеральному консулу въ Тифлисѣ Гассибу-эффенди инструкцію сообщить ей свои взгляды на положеніе армянъ и доставить подробный докладъ по этому вопросу. На-дняхъ этотъ докладъ былъ доставленъ, по турецкій министръ иностранныхъ дѣлъ Саидъ-паша нашелъ его черезчуръ благопріятнымъ для Россіи, и потому султанъ смѣстилъ Гассиба-эффенди и назначилъ на его мѣсто генеральнымъ консуломъ Ассабъ-бея.

Болгарія. Въ Вѣнѣ ходятъ слухи о томъ, что герцогъ Пармскій приказалъ ремонтировать заново свою яхту и окрасить ее въ болгарскіе цвѣта. По совершеніи бракосочетанія принцессы Маріи-Луизы съ принцемъ Фердинандомъ Кобургскимъ въ Піапоре 10 апрѣля, брачная пара предпримѣетъ на яхтѣ свадебное путешествіе. Яхта направится въ Архипелагъ, войдетъ въ Дарданеллы и высадитъ молодыхъ въ Варнѣ въ началѣ мая. Стамбуловъ прилагаетъ всѣ старанія къ тому, чтобы добиться пріема Кобурга султаномъ. Если это ему удастся устроить, принцъ Фердинандъ съ молодой женой остановится на короткій срокъ въ Константинополѣ.

— 4-го сего марта н. с. большая часть города Скери была иллюминована въ честь прибытія принца Фердинанда. Гражданскія и военныя власти явились къ принцу съ поздравленіемъ по поводу его женитьбы.

— Выборы въ собраніе начнутся, по всей вѣроятности, по возвращеніи принца Фердинанда въ Вѣну. Собраніе будетъ созвано въ началѣ мая мѣсяца.

Газетное обозрѣніе.

Въ февральской книжкѣ журнала **«Русская Мысль»** напечатана поучительная статья В. Н. Григорьева о «Крестьянской колонизаціи въ Сыръ-Дарьинской области». Пользуясь мѣстными изслѣдованіями, авторъ разсказываетъ намъ и о той чрезвычайной энергіи, какую проявили здѣсь русскіе поселенцы, и о тѣхъ блестящихъ результатахъ, которыхъ они достигли.

„Въ каждомъ шагѣ новосела замѣчается усиленное стремленіе приспособиться къ новымъ условіямъ его быта. Онъ не только скоро усвоиваетъ себѣ пріемы мѣстной земледѣльческой культуры и орошенія, но и дѣлаетъ въ ней прогрессъ, лучше туземцевъ приноравливается къ требованіямъ рынка,—и это удается ему, не смотря на то, что русскія туркестанскія поселенія едва насчитываютъ десять лѣтъ своего существованія“.

Вынужденные экономической тяготой покинуть родину и поселившись въ Сыръ Дарьинской области, крестьяне быстро поправляются:

„Хотя, въ большинствѣ случаевъ, они въ первое время и терпятъ нужду въ денежныхъ знакахъ, но за то остальныя условія стоятъ значительно выше тѣхъ, какія окружали ихъ на родинѣ. Въ самыхъ бѣдныхъ семьяхъ пшеничный хлѣбъ составляетъ обычную пищу, а во многихъ селеніяхъ чуть не каждая семья имѣетъ до 500 пуд. запаснаго хлѣба“.

Сколько-нибудь правильная колонизація Сыръ-Дарьинской области началась здѣсь лишь съ 1884 г., а въ настоящее время въ Ташкентскомъ, Чимкентскомъ и Аулиэатинскомъ уѣздахъ уже образовалось 47 русскихъ селеній, съ 16,000 душъ. Въ четырехъ селеніяхъ уже выстроены церкви, еще въ двухъ приступлено къ постройкѣ каменныхъ церквей. Почти во всѣхъ селеніяхъ устроены школы: ихъ нѣтъ лишь въ только что возникающихъ поселкахъ, гдѣ крестьяне всецѣло заняты подготовленіемъ для себя жилищъ на зиму.

Благотворные результаты колонизаціи оффиціально засвидѣтельствованы и мѣстной администраціей.

„Говоря о предохранительныхъ мѣрахъ противъ холеры, **«Новое Время»**, между прочимъ, указываетъ на необходимость

„обратить вниманіе на то, какимъ образомъ достаютъ воду изъ колодцевъ въ деревняхъ и уѣздныхъ городахъ. Колодцы, которыми пользуются нѣсколько дворовъ, имѣютъ лишь въ рѣдкихъ случаяхъ одну постоянную бадью для подъема воды; въ большинствѣ же случаевъ вода черпается обыкновенными ведрами, опускаемыми въ колодезь, или на шестѣ, или на веревкѣ. Каждый, пришедшій за водой, приноситъ и свою пару ведеръ, стоявшихъ передъ тѣмъ и на землѣ, и Богъ знаетъ на какомъ грязномъ полу, и вообще съ наружной ихъ стороны никогда не отличающихся чистотой, и опускаетъ ихъ одно за другимъ въ колодезь. Такимъ образомъ, въ иномъ колодцѣ обмоются въ день не одна сотня разныхъ ведеръ, и можно себѣ представить, какова тутъ бываетъ вода къ концу дня. Между тѣмъ, во многихъ мѣстахъ, гдѣ принимались всякія санитарныя мѣры, совсѣмъ не было обращено вниманія на это обстоятельство. Слѣдовало бы въ каждомъ не только общественномъ, но и частномъ колодцѣ имѣть бадью или ведро, предназначенное исключительно для подъема воды.

„**Биржевыя Вѣдомости**“ сообщаютъ, что въ помѣщеніи совѣта присяжныхъ повѣренныхъ при петербургскомъ окружномъ судѣ подъ стекломъ вывѣшено слѣдующее стихотвореніе:

17 апрѣля, 19 февраля, 1 марта.

Вѣчная память.

Вѣчная память кумиру Отечества,
Другу Державному правъ человѣчества,
Другу свободы людей...
Вѣчная память.
Вѣчная память Царю, прослужившему
Славѣ возмѣздной и міру открывшему
Силы Отчизны своей...
Вѣчная память.
Вѣчная память Царю, просвѣтителю,
Милости къ слабымъ и правды ревнителю,
Рыцарю братской любви...
Вѣчная память.
Вѣчная память Царю, даровавшему „Многое многимъ“ и кротко принявшему
Терніи въ лавры свои...
Вѣчная память.

Маленькая хроника.

Приведу еще новые аргументы въ пользу того, что г. Якунинъ, какъ предсѣдатель одесской уѣздной земской управы, имѣетъ право участвовать съ правомъ голоса въ одесской городской думѣ.

Какъ уже извѣстно, газета, редактируемая гласнымъ одесской думы, доказываетъ, что „вся жизнь Одесскаго уѣзда ничѣмъ не связана въ административномъ отношеніи съ жизнью города Одессы“, и на этомъ основаніи добивается недопущенія г. Якунина въ одесскую думу.

Насколько такое основаніе неосновательно, можетъ убѣдиться всякій, заглянувшій въ ст. 57 и 79 положенія о губернскихъ и уѣздныхъ земскихъ учрежденіяхъ.

Въ ст. 57 говорится, что въ уѣздномъ земскомъ собраніи участвуютъ также „городской голова губернскаго или уѣзднаго города по принадлежности“. Еслибы одесское уѣздное земство раздѣляло взглядъ „Нов. Тел.“ на отношеніе одесскаго уѣзда къ городу Одессѣ, то оно не допустило бы въ свою очередь и одесскаго гор. голову въ свое уѣздное собраніе. Въ дѣйствительности же нашъ городской голова включенъ въ списки участвующихъ въ одесскомъ уѣздномъ собраніи, своевременно получилъ пригласительную повѣстку и фактически участвовалъ въ уѣздномъ земскомъ собраніи.

Выходитъ, что недопущеніе г. Якунина въ засѣданія одесской городской думы было бы, сверхъ того, актомъ негостепріимства.

* * *

Но краснорѣчивѣе всего статья 79-я того же положенія, гласящая: „Для избранія почетныхъ попечителей и блюстителей при учебныхъ заведеніяхъ, содержимыхъ на совмѣстныя средства земскихъ и городскихъ учрежденій, а также для обсужденія предположеній объ изданіи обязательныхъ для мѣстныхъ жителей постановленій, требующихъ своего примѣненія не только внѣ, но и внутри городскихъ поселеній, составляются соединенныя засѣданія уѣздныхъ земскихъ собраній и городскихъ думъ. Такія соединенныя засѣданія разрѣшаются губернаторомъ, въ Москвѣ—генералъ-губернаторомъ, а въ Петербургѣ и Одессѣ—губернаторомъ по соглашенію съ градоначальникомъ“.

Эта статья точно и ясно устанавливаетъ земскую связь между одесскимъ уѣзднымъ земствомъ и одесской городской думой.

* * *

Наконецъ, сошлюсь еще на ст. 32 новаго Городоваго Положенія. Тамъ сказано, что предсѣдатель и члены мѣстнаго по городскимъ дѣламъ присутствія въ городскихъ выборахъ не участвуютъ, за исключеніемъ предсѣдателя губернской земской управы, городскаго головы и члена отъ городской думы. Упоминается о предсѣдателѣ губернской управы, а о предсѣдателѣ уѣздной умалчивается, хотя онъ тоже состоитъ членомъ присутствія. Почему? Потому что первый можетъ быть гласнымъ думы только по выбору, а второй становится таковымъ въ силу того, что онъ предсѣдатель уѣздной управы. Ему участвовать въ городскихъ выборахъ не приходится, разъ онъ избраніе не подлежитъ. Нашъ законъ каждаго участвующаго въ городскихъ выборахъ надѣляетъ полнымъ избирательнымъ правомъ, какъ активнымъ, такъ и пассивнымъ, т. е. онъ можетъ выбирать и его могутъ выбирать.

* * *

Съ точки зрѣнія юридической правовой, г. Якунинъ является членомъ думы. Съ общественной-же точки зрѣнія также нельзя не быть на сторонѣ того, чтобы въ городской думѣ былъ представитель ближайшаго земства. Вѣдь городское, муниципальное дѣло тоже въ сущности дѣло земское. Но представитель земства въ городской думѣ долженъ считать себя призваннымъ представительствовать въ ней серьезные земскіе интересы, быть до извѣстной степени представителемъ общихъ земско-городскихъ интересовъ. Но по ироніи-ли судьбы или по другимъ причинамъ вышло, что первымъ вопросомъ, возникшимъ по иниціативѣ новыхъ глазныхъ, оказался вопросъ театральный и иниціаторомъ его выступилъ никто иной, какъ единственный земскій представитель въ городской думѣ. Дебютъ г. предсѣдателя уѣздной управы нельзя назвать удачнымъ. Во-первыхъ, театральный вопросъ — чисто-городской вопросъ; во-вторыхъ, предсѣдателя земской управы, какъ такового, должны интересовать въ городскихъ дѣлахъ болѣе существенные земско-муниципальные вопросы, въ третьихъ, г. Якунинъ, очевидно, недостаточно проникся мотивами, которыми руководствовался законодатель, допустивъ въ городскіе думы примѣсь земскаго элемента. Или, можетъ быть, г. Якунину до того прѣлись скучные земскіе вопросы о мостахъ, гатяхъ, дорогахъ, сусликахъ, больничныхъ рукомойникахъ, что театральный вопросъ явился для него средствомъ отдыха и развлеченія отъ серьезныхъ земскихъ заботъ?

* * *

Два правила: сначала учись, а потомъ разсуждай и семь разъ отмѣрь—одинъ разъ отрѣжь суть краеугольные камни всякой общественной дѣятельности, не исключая и журнальной. Развѣ не отъ несоблюденія этихъ правилъ произошла на свѣтъ Божій знаменитая статья „Карно и Жюль Фавръ“, которая пошла уже разгуливать по русской печати на потѣху всей грамотной Россіи? „П. В.“ указывая на фразу этой статьи „и Жюлю Фавру теперь 84 года“, прибавляютъ: „изъ которыхъ цѣлыхъ тринадцать лѣтъ проведены имъ въ могилѣ. Что-же, бываетъ“.

Я полагалъ, что не бываетъ, по крайней мѣрѣ въ Одессѣ не бывало, но если „Петербургскія Вѣдомости“ утверждаютъ, что бываетъ, то надобно думать, что гдѣ нибудь въ Одессѣ случались подобные казусы. Мой одесскій патріотизмъ мѣшаетъ только восхищаться по этому случаю, говорятъ, вѣдь, на міру и смерть красна.

Паръ О.

Внутреннія извѣстія.

Въ числѣ дѣлъ, предназначенныхъ, въ ближайшемъ будущемъ, къ разсмотрѣнію въ департаментахъ государственнаго совѣта, имѣются, по словамъ «Пр. Вѣстн.», слѣдующія:

По министерству внутреннихъ дѣлъ: Объ измѣненіи ст. 253 уст. о пасп., изд. 1890 г., въ томъ смыслѣ, чтобы лица, заявившія, при выдачѣ заграничнаго паспорта и въ видахъ освобожденія себя отъ уплаты положенныхъ ст. 254 того-же устава пошлинъ, цѣлью своего путешествія поклоненіе святымъ мѣстамъ въ Іерусалимѣ, обязаны были, въ подтвержденіе этого заявленія, представать, при возвращеніи въ Россію, на пограничномъ пунктѣ, удостовѣреніе Императорскаго россійскаго консульства въ Іерусалимѣ о дѣйствительномъ посѣщеніи ими Святой Земли, и чтобы постановленіе о выдачѣ магометанамъ Таврической губерніи всѣхъ сословій, при отправленіи для богомолья въ Мекку, паспортовъ съ одною платою за напечатаніе бланковъ—было отмѣнено, во вниманіе къ отсутствію въ Мккѣ россійскихъ дипломатическихъ или консульскихъ агентовъ, вслѣдствіе чего фактически невозможно провѣрить дѣйствительное посѣщеніе владѣльцами русскихъ заграничныхъ паспортовъ этого города. —Объ утвержденіи губернаторами приговоровъ мѣщанскихъ обществъ относительно взысканія съ причисляющихся къ обществу, по собственному желанію, лицъ—денежныхъ взносовъ въ обезпеченіе исправнаго платежа общественныхъ повинностей.

По министерству финансовъ: Объ обложеніи смѣсей нефтяныхъ продуктовъ съ растительными маслами, извѣстныхъ въ торговлѣ подъ названіями гарнаго масла, искусственнаго деревяннаго масла, искусственнаго освѣтительнаго масла, лампаднаго масла и т. п., — акцизомъ, исчисляемымъ съ пуда этихъ смѣсей, въ размѣрѣ, установленномъ для легкихъ освѣтительныхъ нефтяныхъ маслъ, о примѣненіи въ отношеніи взиманія акциза, а также устройства и дѣйствія заводовъ и заведеній для выдѣлки означенныхъ смѣсей,—общихъ правилъ, установленныхъ для освѣтительныхъ нефтяныхъ маслъ, и о начаченіи, притомъ, обязательнаго минимальнаго размѣра суммы акциза, подлежащей взносу въ казну каждымъ изъ вышеупоминутыхъ заводовъ или заведеній въ теченіе года.

◆◆ По словамъ «Нов. Д.», при департаментѣ торговли и мануфактуръ учреждается новое отдѣленіе фабричной инспекціи. Разработка этого вопроса будетъ закончена въ мартѣ, когда и будетъ обсуждаться въ государственномъ совѣтѣ.

◆◆ «С. О.» передаетъ, что съ начала будущаго учебнаго года предполагается открыть въ университетскихъ городахъ Имперіи вечерніе курсы восточныхъ языковъ для приходящихъ учащихся, по образцу московскихъ курсовъ при Лазаревскомъ институтѣ. Это вызвано отсутствіемъ необходимаго знанія этихъ языковъ при торговыхъ сношеніяхъ съ восточными государствами.

Правительственное сообщеніе.

Императорское правительство неоднократно имѣло случай заявлять о взглядахъ своихъ на совершившіеся въ Болгарскомъ княжествѣ перевороты, и на тѣ начала, коими руководствуются въ своей политической дѣятельности софійскіе правители со времени захвата принцемъ Кобургскимъ княжеской власти. Нынѣ, по возвращеніи принца Фердинанда изъ-за граничной поѣздки, вышеупомянутые правители предполагаютъ приступить къ созванію великаго народнаго собранія для измѣненія 38-й статьи тырновскаго устава, обезпечивающей принадлежность къ православной вѣрѣ князя болгарскаго и его потомства, за исключеніемъ лишь перваго избраннаго князя. Такимъ образомъ, подготовляется посягательство на одну изъ основъ, присущихъ болгарской національной жизни — посягательство противъ народной вѣры, коей болгары столькимъ обязаны въ своемъ прошедшемъ.

Императорское правительство, твердо слѣдуя правилу не вмѣшиваться въ дѣла внутренняго управленія княжества, не входитъ въ разсмотрѣніе явно пристрастныхъ мотивовъ, побудившихъ принца Кобургскаго и лицъ, стоящихъ у власти въ Софіи, къ принятому ими прискорбному для самой Болгаріи рѣшенію. Оно не можетъ, однако, въ виду нравственныхъ узъ, связующихъ Россію съ единовѣрнымъ и единоплеменнымъ съ нею болгарскимъ народомъ, оставаться безмолвнымъ свидѣтелемъ попытки, направленной къ тому, чтобы поколебать господствующее въ княжествѣ вѣроисповѣданіе.

Среди населенія самой Болгаріи попытка эта вызываетъ энергическіе протесты.

Экзархъ болгарскій обратился съ представленіями въ Софію, стараясь внушить софійскому правительству отказаться отъ проектированнаго имъ нововведенія. Вмѣстѣ съ тѣмъ, блаженнѣйшій Іосифъ предложилъ созвать по сему поводу святѣйшій синодъ. Но сподвижники принца Кобургскаго, само собою разумѣется, не согласились отдать тѣмъ самымъ на обсужденіе Церкви столь важный вопросъ и отклонили это предложеніе. Не смотря, однако, на рѣшительныя мѣры, принятыя по отношенію ко всякимъ проявленіямъ несочувствія противонаціональнымъ стремленіямъ нынѣшнихъ болгарскихъ властей, протестъ экзарха нашелъ сочувственный отзывъ во всѣхъ слояхъ народа. Почти всѣ митрополиты Болгаріи одобрили поведеніе главы болгарской Церкви и пожелали блаженнѣйшему Іосифу успѣха въ справедливой борьбѣ за народную вѣру. Помимо духовенства, нѣкоторые политическіе дѣятели, а равно и органы болгарской печати и многіе граждане высказались противъ задуманнаго проекта, совѣтуя не упорствовать въ опасномъ замыслѣ.

Въ виду вышеизложеннаго, Императорское правительство выражаетъ [illegible] благомыслящихъ гражданъ [illegible] предостереженіемъ для [illegible] болгаръ, безъ различія партій, [illegible] опасность, которая грозитъ всякому народу, готовому [illegible] на путь отреченія отъ вѣры [illegible] и самыхъ священныхъ своихъ преданій. Императорское правительство убѣждено, что задуманный [illegible] поворотъ въ духовной и политической жизни княжества не можетъ сопровождаться благопріятными результатами и ведетъ лишь къ плачевнымъ послѣдствіямъ въ будущемъ, путемъ внутренняго разлада глубокихъ нравственныхъ незыблемыхъ. („Прав. В.“).

Къ порядоченію хлѣбной торговли.

[illegible] февраля состоялось, по словамъ „П. В.“, послѣднее засѣданіе [illegible] хлѣботорговаго съѣзда. Съѣздъ обсудилъ организацію будущихъ [illegible] учреждений надзора за внутренней хлѣбной торговлей и опредѣлилъ [illegible] дѣятельности этихъ учрежденій. [illegible] вопросъ этотъ вызвалъ довольно [illegible] положительныя пренія между [illegible] торговцами и землевладѣльцами. Въ [illegible] концѣ всѣ представители [illegible] согласно постановили надзоръ [illegible] заговлею хлѣбомъ и масличными сѣменами на внутреннихъ рынкахъ возложить на хлѣбныя [illegible] биржи, хлѣботорговые комитеты и [illegible] общества, городскія и уѣздныя земскія управы или мѣстныя [illegible] организаціи, ихъ замѣняющія. Въ городахъ и крупныхъ хлѣботорговыхъ пунктахъ учреждаются хлѣбныя биржи. Въ хлѣботорговыхъ пунктахъ, гдѣ хлѣбныхъ биржъ нѣтъ, ходатайству мѣстныхъ общественныхъ учрежденій или предстоящію мѣстныхъ властей, образуются, съ разрѣшенія министерства финансовъ, хлѣботорговые комитеты губерніяхъ, гдѣ введены земскіе учрежденія;—хлѣботорговые комитеты подъ предсѣдательствомъ предсѣдателя уѣздной земской управы или члена, избираемаго сельскохозяйственнымъ обществомъ, а гдѣ таковыхъ нѣтъ, уѣздными земскими собраніями изъ мѣстныхъ селяхъ хозяевъ, и одного члена, избираемаго городскою думою изъ мѣстныхъ хлѣбныхъ торговцевъ; въ тѣхъ, гдѣ нѣтъ думъ, члены изъ торговцевъ избираются мѣстными купеческимъ обществомъ изъ хлѣботорговцевъ. Въ губерніяхъ, гдѣ нѣмецкихъ учрежденій (Западный край, прибалтійскія губ. и пр.) хлѣботорговые комитеты образуются подъ предсѣдательствомъ уѣзднаго предводителя дворянства, [illegible] отъ сельскихъ хозяевъ избираемъ, по представленію мѣстныхъ властей, министерствомъ финансовъ по сношенію съ министерствомъ государственныхъ имуществъ. Въ тѣхъ пунктахъ внѣ городскихъ [illegible] надзоръ за хлѣбной торговлею можетъ быть возлагаемъ на хлѣботорговыя попечительства, образуемыя по соединенному ходатайству земскихъ собраній, городскихъ думъ и хлѣботорговаго комитета которые опредѣляютъ какъ [illegible] составъ попечительства, такъ и порядокъ дѣйствій. Хлѣботорговые комитеты и попечительства могутъ имѣть особыхъ маклеровъ и присяжныхъ надзирателей.

На хлѣботорговые комитеты и попечительства возлагается:

Выработка и измѣненіе правилъ внутренней хлѣбной торговли, примѣнительно къ мѣстнымъ обычаямъ и положеніямъ, издаваемыхъ хлѣбными биржами рынка, къ которымъ тяготѣетъ данная мѣстность. Выработка обязательныхъ постановленій для огражденія интересовъ крестьянъ при куплѣ-продажѣ ихъ хлѣба и изысканіе мѣръ для скорѣйшаго и точнаго исполненія этихъ постановленій. Наблюденіе за исполненіемъ всѣхъ распоряженій и преслѣдованіе нарушителей выработанныхъ правилъ и распоряженій. Имъ представляется: выборъ маклеровъ и присяжныхъ надзирателей и другихъ служащихъ, гдѣ это потребуется. Они обязаны составлять инструкціи какъ для своихъ дѣйствій, такъ и для исполнительныхъ органовъ, а равно и наблюдать за точнымъ исполненіемъ этихъ инструкцій. Наблюдать за тѣмъ, чтобы при покупкѣ и продажѣ предметовъ сельскаго хозяйства взимались лишь сборы, установленные въ законномъ порядкѣ. Устанавливать правила для расцѣнки хлѣбовъ по ихъ качеству, примѣнительно къ порту тяготѣнія, а равно вырабатывать градаціи скидокъ и бонификаціи для отступленій противъ условій сдѣлки, а также установливать предѣлы бонификаціи. Разбирать и разрѣшать споры, возникающіе по хлѣбнымъ сдѣлкамъ, на основаніи утвержденныхъ правилъ. Обсуждать нужды мѣстной хлѣбной торговли и представлять правительству мотивированныя соображенія о мѣрахъ, которыя желательно принять въ цѣляхъ улучшенія хлѣбной торговли. Сноситься съ интендантствомъ, биржевыми комитетами, комитетами по надзору за вывозимымъ заграницу хлѣбомъ хлѣботорговыми учрежденіями въ другихъ мѣстахъ, коммерческими агентствами желѣзныхъ дорогъ какъ въ Россіи, такъ и заграницей, и другими учрежденіями по вопросу объ организаціи непосредственнаго сбыта хлѣба и другихъ облегченіяхъ въ хлѣботорговыхъ дѣйствіяхъ. Вносить, по желанію сторонъ, за отсутствіемъ особаго маклера, сдѣлки въ шнуровую книгу, имѣющую силу маклерской записи. Ежегодно составлять образцы хлѣбовъ послѣдняго урожая. Хранить эти образцы и разсылать ихъ по требованію. Составлять по записямъ въ книгѣ или по провѣреннымъ отмѣткамъ маклеровъ или надзирателей прейсъ-куранты цѣнъ на хлѣбъ и выставлять ихъ въ помѣщеніяхъ комитетовъ и попечительствъ на видномъ мѣстѣ базарной площади города, а если можно и уѣзда. Выставляются ими также послѣднія телеграфныя свѣдѣнія о настроеніи и цѣнахъ въ портѣ или биржѣ, куда тяготѣетъ рынокъ. Наблюдать за тѣмъ, чтобы всѣ торговыя сдѣлки на хлѣбъ совершались не иначе, какъ на вѣсъ, и не производилось усиленная примѣсь. Провѣрять обращающіеся въ торговлѣ вѣсы и гири и сохранять образцовые пурки, вѣсы и гири. Собирать свѣдѣнія, до хлѣбной торговли относящіяся (какъ-то: о количествѣ подвоза, цѣнахъ и т. п.) и доставлять эти свѣдѣнія правительственнымъ учрежденіямъ. Опредѣлять, по желанію обращающихся лицъ, натуральный вѣсъ хлѣбнаго зерна и процентъ его засоренности. [illegible] держаться на пособія [illegible] твъ и городовъ, а также и на [illegible] граждения, получаемыя этими учрежденіями за разбирательство споровъ, опредѣленіе вѣса, натуры хлѣба, рассылку образцовъ, выдачи сертификатовъ и проч.

Выработанное положеніе надзора за внутренней хлѣбной торговлей представляется на утвержденіе государственнаго совѣта.

Къ борьбѣ съ холерою.

Въ виду возможнаго возникновенія предстоящею весною эпидеміи холеры, для подготовленія борьбы противъ распространенія этой болѣзни, помимо состоявшагося съ 13 по 20 декабря общаго съѣзда врачей, министромъ внутреннихъ дѣлъ, по ходатайствамъ начальниковъ губерній, разрѣшены, по словамъ „Б. В.“, мѣстные съѣзды врачей, которые частью состоялись, частью еще состоятся въ теченіе февраля. Мѣстнымъ врачебнымъ съѣздомъ предстоитъ разработать и развить въ частностяхъ, сообразно мѣстнымъ особенностямъ и потребностямъ, общія положенія, выработанныя с.-петербургскимъ съѣздомъ въ отношеніи санитарной и врачебной организаціи борьбы съ холерою. Такимъ образомъ, разрѣшены съѣзды врачей въ Тифлисѣ — кавказскихъ врачей при кавказскомъ медицинскомъ обществѣ, въ Витской, Калужской, Костромской, Курской, Орловской, Полтавской, Самарской и Уфимской губерніяхъ. Вмѣстѣ съ тѣмъ, для приведенія теперь же въ исполненіе намѣченныхъ мѣръ, министерствомъ внутреннихъ дѣлъ, по мѣрѣ поступленія ходатайствъ начальниковъ губерній, асигнованы особыя средства. Для своевременнаго снабженія правительственныхъ, а также и общественныхъ учрежденій дезинфекціонными средствами, министерство внутреннихъ дѣлъ выписало изъ-за границы запасы кристаллической карболовой кислоты, на которую изъ различныхъ мѣстъ Имперіи поступаютъ многочисленныя требованія. Независимо отъ в

— Такъ вотъ, у меня есть съ собой 700 марокъ... Возьми пожалуйста...

И Линдротъ, у котораго въ карманѣ уже лежатъ около 100,000 марокъ, безъ зазрѣнія совѣсти, „околачиваетъ“ своего пріятеля еще на 700 марокъ“!..

Городская управа въ Ростовѣ-на-Дону установила, по словамъ „Пр. Кр.“, слѣдующую таксу за пользованіе городскимъ ватафалкомъ: 1-го разряда—27 ч. и 6 лош.—50 р., 2-го разр.—20 ч. и 4 лош.—25 р., 3 го—14 ч. и 2 л. — 15 р. и, наконецъ, 4-го—3 ч. и 2 лош.—5 р. Содержателямъ похоронныхъ церемоніальныхъ конторъ означенная такса придется не по вкусу.

Городскія училища въ селахъ. Въ „Одес. Листкѣ“ мы прочли очень странное сообщеніе. По словамъ почтенной газеты, „уѣздный земскій статистикъ г. Трояновскій вчерѣ ѣздилъ въ Одес. уѣздъ для обозрѣнія чайныхъ, устроенныхъ въ деревняхъ и селахъ при городскихъ училищахъ“.

Интересно знать, что это за открытыя „Одес. Листкомъ“ городскія училища, находящіяся въ деревняхъ и селахъ? Это очень мило,—въ селѣ „городское“ училище!!... Для „обозрѣнія“ такой диковинки, право, стоитъ выѣхать въ Одесскій уѣздъ даже въ такую ростепель, какъ теперь!

Пожаръ отъ поджога. Третьяго дня, жильцы дома Исаака Фурмана, по Конной ул., были перепуганы раздавшимся, около 9 час. вечера, взрывомъ въ нежилой квартиры, во второмъ этажѣ этого дома. Выбѣжавшіе во дворъ увидѣли, что флигель, примыкающій къ правой сторонѣ дома, объятъ пламенемъ. Дали знать въ полицію, откуда вскорѣ прибыла пожарная команда Херсон. уч. и въ теченіе 15—20 минутъ успѣла локализовать огонь. Осмотромъ было обнаружено слѣдующее: въ квартирѣ, гдѣ возникъ пожаръ, проживаетъ нѣкто Ивановъ, который занимаетъ три комнаты; рядомъ съ его квартирою находятся двѣ комнаты, которыя занималъ раньше одинъ сапожникъ. Квартира эта была домовладѣльцемъ заперта на ключъ и въ наемъ не отдавалась. Въ послѣдніе дни, по ночамъ, туда захаживали какіе-то субъекты, которые, впрочемъ, скоро оттуда выходили. Когда, послѣ пожара, вошли въ эту квартиру, то тамъ найдено было два разбитыхъ бутыля отъ бензина, одинъ пустой и одинъ полный бензиномъ. На полу въ безпорядкѣ валялась пакля, промоченная бензиномъ; полуобрушенныя стѣны также были облиты бензиномъ. Вслѣдствіе взрыва стеклянный корридоръ при квартирѣ былъ разбитъ въ дребезги; простѣнокъ между двумя комнатами превращенъ въ груду камней; окна вибиты и стекла разбросаны по всему двору. Чердакъ надъ квартирою на половину успѣлъ сгорѣть и принести незначительные убытки жильцамъ, бѣлье которыхъ находилось тамъ. Домъ Фурмана застрахованъ. Двухъ лицъ, подозрѣваемыхъ въ поджогѣ, арестовали. Надо замѣтить, что домъ этотъ уже разъ горѣлъ, и тогда пожаръ былъ сомнительный. Вчера, въ 1 ч. дня, мѣсто пожара посѣтила слѣдственная комисія.

Состояніе погоды. Вчера была хорошая погода. Время отъ времени показывалось солнце. Температура воздуха значительно повысилась и въ полдень термометръ показывалъ 7.2° по Реомюру выше нуля. Изъ вѣдомости по гражданскому отдѣленію гор. больницы о движеніи больныхъ видно, что съ 15 по 22 февраля 1893 г. состояло больныхъ: спокойныхъ 118, изъ нихъ 65 мужчинъ и 53 женщины; безпокойныхъ и буйныхъ 170, изъ нихъ 84 мужч. и 86 женщ., въ томъ числѣ 104 иногороднихъ и военнаго вѣдомства 8. Въ теченіе этого времени прибыло 5 мужч. и 3 жен., убыло 2 мужч. Штатныхъ мѣстъ въ психіатрическомъ отдѣленіи 250, и такимъ образомъ, сверхкомплектныхъ больныхъ имѣется 88, арестантовъ 6, испытуемыхъ военнаго вѣдомства 8 и колонистовъ: мужч. 47 и женщинъ 43.

Пожаръ. Вчера, въ магазинѣ Полякова, въ д. Варшавскаго, на Б. Арнаутской ул., отъ неосторожнаго обращенія съ огнемъ вспыхнулъ пожаръ, уничтожившій нѣкоторые товары. Прибывшая пожарная команда Александровскаго участка не дала огню распространиться и пожаръ былъ вскорѣ утушенъ. Домъ Варшавскаго и магазинъ Полякова застрахованы.

Скоропостижная смерть. Вчера, въ одномъ изъ домовъ по Мѣщанской ул. скоропостижно скончался кр. Д. Лучинъ.

Происшествія. На Южной ул., въ д. № 9, въ трубѣ загорѣлась сажа, а отъ нея деревянныя балки. На пожаръ прибыла команда Бульварнаго уч., которая вскорѣ прекратила пожаръ. Убытокъ домовладѣльца до 400 руб.; домъ застрахованъ.

** Третьяго дня неизвѣстные воры украли въ д. Оведина, по Средней ул., двѣ шубы, стоющія до 500 р.

** Съ чердака д. Куриндино, по Старо-Портофр. ул., неизвѣстными ворами похищено бѣлья на 64 руб., принадлежащ. Цыпоркису.

** Изъ ресторація Дорошенко, въ д. Стремилова похищены различные вещи до 100 руб.

** У технолога Шварцмана похищено бѣлья на 50 руб.

МЕТЕОРОЛОГИЧЕСКАЯ ТЕЛЕГРАММА.

Петербургъ, 24 февраля, 8 ч. 20 м. попол.

Изъ Константинополя свѣдѣній не доставлено. Тріестъ: давленіе барометра 764,6; вѣтеръ — штиль, пасмурно, температ. + 07,0, влажность 71; осадковъ нѣтъ. Минимумъ Великихъ Лукахъ 733 и Устьсысольскомъ 742; максимумъ во Франціи 771; сильные вѣтры и бури на Нѣменкомъ и Балтійскомъ моряхъ, въ средней Европѣ, въ западной и средней Россіи; ясно на сѣверѣ Россіи; осадки въ центральныхъ и западныхъ губерніяхъ; температура ниже нормальной на сѣверѣ; близка или выше нормальной въ остальной Россіи; морозы до 30 гр. на Бѣломъ морѣ.

Сегодняшняя погода: пониженіе температуры въ западныхъ, юго-западныхъ и отчасти центральныхъ губ.; снѣгъ съ вѣтромъ на востокѣ и югѣ-востокѣ; вообще низкая температура на сѣверѣ.

Метеорологическій бюллетень

24 февраля.

Изъ метеорологическихъ депешъ о состояніи температуры воздуха въ портахъ Чернаго и Азовскаго морей, полученныхъ въ Рупь, Об. Н. и Торг., видно, что для высшая температура воздуха (+5.8 по Б. близка въ Сочи, наименьшая —0.5) въ Ростовѣ. Въ тоже время температура воздуха достигла въ:

Одессѣ	Легкій	Облач.	+ 1.4
Севастополѣ	Тихій	М.обл.	— 1.1
Керчи	Малов.	Туман.	+ 0.7
Николаевѣ	Легкій	Облач.	+ 0.5
Новороссійскѣ	Штиль	М.обл.	— 1.7
Сочи	Штиль	Дождь	+ 4.9
Поти	Штиль	Облач.	+ 5.6
Харьковѣ	Умѣр.	Облач.	— 0.4
Елисаветградѣ	Легкій	Облач.	+ 0.6
Таганрогѣ	Штиль	Облач.	+ 0.5
Геническѣ	Малов.	Гроза	+ 1.
Царицынѣ	Малов.	Облач.	+ 0.9
Нижнемъ	Малов.	Облач.	+ 4.5
Ростовѣ на Д.	Малов.	Облач.	— 0.5

Въ Елисаветградѣ вечеромъ туманъ, въ Ростовѣ ночью мелкій дождь и гололедица.

Письмо въ редакцію.

Къ эксплоатаціи курорта на Хаджибейскомъ лиманѣ.

Подъ приведеннымъ заголовкомъ въ № 5705 „Нов. Тел.“ помѣщена замѣтка, цѣль которой сводится къ крайне незначительному, яко-бы, денежному обороту названнаго курорта въ сравненіи съ статьями расхода, по эксплоатаціи этого дѣла. Принимая во вниманіе, что, въ подтвержденіе своихъ выводовъ, газета приводитъ невѣрныя цифры и совершенно упускаетъ изъ вида, что въ дѣло эксплоатаціи этого курорта входитъ, со стороны города, и весьма симпатичная черта — благотворенія, я нахожу нужнымъ сказать нѣсколько словъ, подтверждая ихъ цифровыми данными, неподлежащими сомнѣнію. Прежде всего я долженъ сказать, что возрожденіе эксплоатаціи курорта на Хаджибейскомъ лиманѣ—дѣло едва развившееся за послѣдніе 3—4 года, когда веденіе его было изъято изъ рукъ всевозможныхъ арендаторовъ и передано въ вѣдѣніе города, въ данное время должно считаться законченнымъ и расширеніе его, исподоволь, не только желательно, но прямо необходимо, такъ какъ наплывъ пользующихся леченіемъ ежегодно увеличивается.

Это ясно видно изъ заблаговременно (начиная съ декабря) поступающихъ заявленій о наймѣ помѣщеній на лѣто въ зданіяхъ, расположенныхъ въ городскомъ паркѣ, а также изъ числа отказовъ, за неимѣніемъ свободныхъ помѣщеній, отказовъ, которые доводится выслушивать обращающимся съ просьбами о наймѣ. Постепенное увеличеніе жилыхъ помѣщеній разовьетъ дѣло, разовьетъ и его доходныя статьи. „Въ истекшемъ году, по словамъ „Нов. Тел.“, эксплоатація городскаго лечебнаго заведенія на Хаджибейскомъ лиманѣ выразилась въ общей суммѣ дохода около 22 т. р.“. Эта цифра невѣрна, слѣдуетъ читать 23.600 руб., при расходѣ не въ 21.500 руб., а въ размѣрѣ 21.200 р. Не взирая на незначительный остатокъ въ суммѣ 2400 руб., я долженъ обратить вниманіе на то количество безплатныхъ ванныхъ, грязевыхъ и лиманныхъ ваннъ, которыя городъ отпускалъ неимущимъ больнымъ, то есть являлъ благодѣяніе тому, кто иначе, при скудости денежныхъ средствъ, былъ-бы обреченъ оставаться безъ излеченія недуга, въ большинствѣ случаевъ лишающаго возможности быть пригоднымъ къ труду. Такія безплатныя ванны въ общихъ помѣщеніяхъ грязелечебнаго заведенія были отпущены въ слѣдующемъ количествѣ: ванныхъ 3131, грязевыхъ 1295, обмывочныхъ 1290, кромѣ этого безплатныхъ купаній въ открытомъ лиманѣ было 4500. Укажу, для сопоставленія безплатнаго пользованія съ платнымъ, за то-же время, количество ваннъ послѣдняго: ванныхъ ванны 4439, грязевыя 1390, обмывочныя 1458 и число купаній въ открытомъ лиманѣ 3.900 (а не 16.000, какъ сказано „Нов. Тел.“). Включая въ эту цифру абонементные билеты и дѣтскіе, мы увидимъ, что безплатное количество отпускаемыхъ городомъ ваннъ для неимущаго класса населенія чрезвычайно мало разнится отъ количества платнаго пользованія, между тѣмъ, безплатное леченіе, въ данномъ случаѣ, требуетъ такой же затраты денегъ, какъ и леченіе, оплачиваемое паціентами. Отсюда ясенъ выводъ, что „мизерная“, по заключенію „Нов. Тел.“, цифра прибыли, находится въ прямой зависимости отъ затратъ, дѣлаемыхъ городомъ для безплатнаго облегченія недуговъ неимущаго класса городскаго населенія, въ свою очередь несущаго извѣстныя городскія повинности, а посему и заслуживающаго полнаго къ себѣ вниманія. Если городъ находитъ цѣлесообразнымъ и не убыточнымъ для своихъ интересовъ субсидировать лицъ, арендующихъ, напр., Городской театръ, то уже нечего говорить о томъ, что субсидія его въ вопросѣ оказанія помощи неимущему больному гражданину—его прямая, святая обязанность. Въ данномъ же случаѣ, городъ не приплачиваетъ ничего изъ своихъ средствъ, а еще пользуется излишкомъ, давая притомъ возможность бѣднаку пользоваться тѣмъ же леченіемъ, которое доступно человѣку съ средствами.

Изъ приведенныхъ цифровыхъ данныхъ видно, что „мизерное“, скажу и я отъ себя, помѣщеніе грязелечебнаго отдѣленія (я говорю о зданіи для ваннъ), въ сравненіи съ дворцовымъ устройствомъ того же отдѣленія на Андреевскомъ лиманѣ, при крайне внимательномъ и старательномъ веденіи дѣла администраціей, съумѣло, тѣмъ не менѣе, предоставить больнымъ въ общей сложности въ теченіе сезона: 13.000 ваннъ, при 27.800 купаніяхъ въ открытомъ лиманѣ. Полагаю, что эти цифры краснорѣчиво говорятъ только въ пользу постепенно развивающагося курорта на Хаджибейскомъ лиманѣ, который, при соединеніи его съ городомъ паровымъ трамваемъ, конечно, имѣетъ въ будущемъ всѣ шансы къ быстрому процвѣтанію.

М. С—нъ.

Правила для фондовыхъ сдѣлокъ на одесской биржѣ.

Въ видахъ водворенія на одесской биржѣ большаго порядка биржевымъ комитетомъ выработанъ проектъ правилъ для сдѣлокъ по покупкѣ и продажѣ цѣнныхъ бумагъ, золота, серебра, таможенныхъ купоновъ и иностранныхъ векселей. Проектъ этотъ, подлежащій еще переработкѣ и обсужденію, заключаетъ въ себѣ 19 параграфовъ:

§ 1. Проданныя на одесской биржѣ цѣнности оплачиваются наличными деньгами и должны быть доставлены продавцемъ покупателю на слѣдующій, послѣ продажи, непраздничный день, или-же въ тотъ день, который назначенъ въ договорѣ, буде обусловлено болѣе отдаленный срокъ сдачи; причемъ доставка производится отъ 10 ч. утра до 4 ч. по-полудни, по мѣсту жительства или торговаго помѣщенія покупателя, если при покупкѣ не сдѣлано по этому предмету иного назначенія.

§ 2. Цѣнныя бумаги должны быть сданы въ годномъ для обращенія видѣ. Именныя бумаги могутъ быть сдаваемы только съ согласія покупателя, причемъ въ сопроводжающемъ ихъ счетѣ должны быть выставлены номера оныхъ.

§ 3. Если не было особаго условія, то сдача какого-либо рода бумагъ, выпущенныхъ на разные сроки и разныхъ достоинствъ, предоставляется усмотрѣнію продавца.

§ 4. При сдачѣ именныхъ бумагъ, бланковой можетъ быть лишь подпись послѣдняго владѣльца; относительно-же предшествовавшихъ передачъ необходима отмѣтка, требуемая уставомъ общества. Продавецъ несетъ отвѣтственность за передаточное объявленіе въ теченіе времени, необходимаго для полученія удостовѣренія въ правильности онаго, но, во всякомъ случаѣ, не менѣе мѣсяца со дня сдачи.

§ 5. Проданныя бумаги должны быть съ текущими купонами, а если таковыхъ нѣтъ, то дѣлается соотвѣтственный вычетъ; но во всякомъ случаѣ при сдаваемыхъ бумагахъ должны быть не менѣе двухъ купоновъ, для оплаты которыхъ срокъ еще не наступилъ. Дивиденды какъ окончательные, такъ и предварительные, если объявлены въ выдачѣ до продажи бумагъ, принадлежатъ продавцу.

§ 6. При сдачѣ бумагъ съ опредѣленнымъ доходомъ продавецъ, сверхъ проданной цѣны, насчитываетъ наобѣжавшіе проценты („за исключеніемъ государственнаго налога“), причемъ по бумагамъ, выпущеннымъ въ металлической валютѣ, проценты насчитываются въ кредитной валютѣ, принимая рубль за рубль.

§ 7. Доставляемыя продавцемъ золото и серебро должны быть въ хорошемъ видѣ, полнаго вѣса и годны для сдачи таможнѣ въ уплату пошлинъ.

§ 8. Таможенные купоны должны быть доставлены въ такомъ видѣ и такихъ сроковъ, которыя могутъ быть безпрепятственно сданы въ таможню.

§ 9. Сдача иностранныхъ векселей можетъ быть производима продавцемъ какъ векселями, выданными имъ самимъ на заграничныя мѣста, такъ и переданными ему другими лицами, причемъ продажная цѣна считается за траты, писанныя срокомъ на три мѣсяца со дня выдачи оныхъ и каждый вексель въ отдѣльности не долженъ превышать £ 3000, Fr. 50.000 французскихъ, Fr. 25.000 бельгійскихъ, M. 20.000 и Fl. 20.000. При покупкѣ векселей, выдаваемыхъ самимъ продавцемъ, назначеніе размѣра векселей предоставляется покупателю.

§ 10. По означеннымъ въ предъидущемъ § векселямъ не должно оставаться до срока платежа болѣе трехъ мѣсяцевъ (не считая грацiонныхъ дней); но вмѣстѣ съ тѣмъ векселя не могутъ быть сдаваемы по продажамъ, какъ наличные, короче двухъ мѣсяцевъ, а по продажамъ на опредѣленный, болѣе отдаленный срокъ, короче одного мѣсяца. По продажамъ на ultimo, когда-бы таковыя ни были совершены, допускается сдача одномѣсячныхъ векселей, причемъ за ultimo принимается послѣдній день мѣсяца, на который векселя проданы, а буде таковой или кромѣ него и предшествующіе дни—праздничные, за ultimo считается послѣдній предъ праздничнымъ будничный день.

§ 11. При сдачѣ векселей, по которымъ до срока платежа осталось менѣе трехъ мѣсяцевъ, за истекшее время въ пользу продавца начисляются проценты въ томъ размѣрѣ, который въ день сдачи былъ извѣстенъ какъ существующій въ томъ мѣстѣ, на которое векселя выданы.

§ 12. Иностранный гербовый сборъ по сдаваемымъ тратамъ относится на счетъ покупателя, который обязанъ возвратить его продавцу, если послѣдній уплатилъ его до сдачи векселей.

§ 13. При разсчетахъ по переводамъ, писаннымъ по предъявленіи, и чекамъ, если они были проданы по трехъ-мѣсячному курсу, проценты насчитываются на Лондонъ за 6 дней и на прочія мѣста Великобританіи за 10 дней и 1%; на Парижъ за 6 дней и на прочія мѣста Франціи (banqualles) — за 10 дней; на Берлинъ—за 5 дней и на прочія мѣста Германіи (banqualles) за 10 дней; на Геную, Туринъ, Миланъ, Венецію, Римъ и Неаполь—за 8 дней и на прочія мѣста Италіи—за 12 дней и 1%.

§ 14. При разсчетахъ за фрахтъ, а также incasso по векселямъ и документамъ всякаго рода, писаннымъ въ иностранной валютѣ, курсъ, если не было особаго условія, считается какъ чекъ и впредь до установленія ежедневныхъ соображеній [illegible] мѣрѣ, какой будетъ опредѣленъ гофъ-маклеромъ въ 11 ч. утра,—для векселей въ день срока ихъ; а для судовъ—въ слѣдующій за занесеніемъ ихъ въ списокъ прибывшихъ въ портъ.

§ 15. При продажѣ иностранныхъ векселей на срокъ, покупатель, подъ собственной отвѣтственностью за своевременное принятіе и оплату оныхъ можетъ назначить продавцу для сдачи ихъ третье лицо или учрежденіе, изъ находящихся въ Одессѣ, но не иначе какъ на тѣхъ-же условіяхъ, на которыхъ сдѣлка была заключена съ нимъ.

§ 16. Взаимныя сдѣлки по продажѣ однородныхъ иностранныхъ векселей на одни и тѣже сроки обязательно компенсируются, причемъ разница въ курсѣ уплачивается только на сумму сдѣлки (безъ воображаемыхъ %) и срокомъ для уплаты оной полагается слѣдующій за опредѣленнымъ для сдачи день; урегулированіе-же компенсаціи и сдачъ за счетъ третьихъ лицъ должно быть произведено въ день, предшествующій доставкѣ векселей.

§ 17. По всѣмъ означеннымъ въ настоящихъ правилахъ операціямъ, въ случаѣ неисполненія одною изъ сторонъ въ установленное сими правилами или обусловленное особымъ соглашеніемъ время лежащихъ на ней обязанностей, другой сторонѣ предоставляется: 1) того же дня, въ который должно было послѣдовать исполненіе сдѣлки, послѣ 4 часовъ, приступить къ покупкѣ или продажѣ составлявшихъ предметъ сдѣлки цѣнностей, чрезъ биржеваго маклера, за счетъ неисправной противной стороны, доводя о томъ письменно до ея свѣдѣнія, и 2) потребовать отъ противной стороны возмѣщенія убытковъ, если бы таковые произошли вслѣдствіе разности въ цѣнѣ, по которой совершена новая покупка или продажа, противъ той, по которой состоялась первоначальная сдѣлка, съ прибавленіемъ къ этому (при продажѣ) маклерскаго куртажа. Если же бы при совершеніи такой покупки или продажи оказалась разность въ пользу неисправнаго контрагента, то таковая возвращается ему за вычетомъ маклерскаго (при продажѣ) куртажа.

§ 18. Если одна изъ договаривающихся сторонъ пріостановила свои платежи до наступленія срока контракта, то предоставляется договорившейся и исправной по исполненію обязательства сторонѣ покрыть это обязательство соотвѣтственно сдѣлкѣ покупкой или продажей иностранныхъ векселей, чрезъ присяжнаго маклера, въ первый курсовый день послѣ оффиціальнаго признанія пріостановленія платежей другою договорившеюся стороною.

§ 19. Въ случаѣ возникновенія какихъ-либ споровъ по поводу толкованія и примѣненія настоящихъ правилъ заинтересованныя стороны подчиняются рѣшенію одесскаго биржеваго комитета.

Въ военномъ отдѣлѣ техническаго общества.

Засѣданіе состоялось во вторникъ, въ военномъ собраніи, подъ предсѣдательствомъ ген.-маіора М. А. Якубовича. Вопросъ о сообщеніи текущихъ новостей былъ рѣшенъ въ смыслѣ, что члены отдѣла выбираютъ изъ числа получаемыхъ журналовъ по одному, по два и слѣдятъ за ними, выбирая всѣ новости о военномъ дѣлѣ, отмѣчаютъ ихъ и журналъ, въ которомъ онѣ помѣщены, на листкѣ съ объясненіями или безъ оныхъ и передаютъ листки одному изъ членовъ (избранъ полк. К. В. Снигиревскій), который уже въ дни собранія отмѣчаетъ на доскѣ всѣ поступившія новости. Затѣмъ предсѣдатель доложилъ, что изъ московскаго окр. инженернаго управленія получены свѣдѣнія о результатѣ опытовъ, произведенныхъ надъ хлѣбопекарными печами военнаго инженера Ровенскаго, о которыхъ въ мѣстномъ отдѣлѣ въ свое время былъ сдѣланъ докладъ. Результатъ опытовъ очень благопріятенъ для этихъ печей. Генер.-маіоръ М. А. Якубовичъ сдѣлалъ сообщеніе, касавшееся теоретическаго вопроса объ уменьшенія отката въ орудіяхъ и ружьяхъ. Указавъ на всѣ тѣ приспособленія, которыя существуютъ для ослабленія силы отката въ орудіяхъ при стрѣльбѣ,—генер.-маіоръ М. А. Якубовичъ остановился на новомъ изобрѣтеніи для этой цѣли, состоящемъ изъ цилиндра съ тарелками, прикрѣпляемаго на концѣ ствола, такъ что при вылетѣ снаряда пороховые газы, ударясь въ крылья тарелки, до извѣстной степени компенсируютъ силу отката. Это приспособленіе изобрѣтено почти одновременно французомъ Пласомъ и нѣмцемъ Нолдекомъ. Въ виду важности, какую представляетъ это изобрѣтеніе, отдѣлъ рѣшилъ произвести надъ нимъ рядъ опытовъ, съ цѣлью убѣдиться въ его цѣлесообразности. Въ заключеніе штабсъ-капитанъ В. А. Соколовскій сдѣлалъ сообщеніе объ изобрѣтенномъ въ Англіи Стуартомъ и Дреддкомъ универсальномъ дальномѣрѣ или телеметрѣ. Въ военномъ дѣлѣ дальномѣръ играетъ весьма важную роль, безъ него не можетъ обходиться ни одинъ родъ оружія, такъ какъ при стрѣльбѣ самое важное условіе знать разстояніе отъ непріятеля (высота прицѣла). Съ введеніемъ-же въ употребленіе бездымнаго пороха еще болѣе увеличится необходимость въ такомъ приборѣ, ибо нынѣ практикуемая съ цѣлью опредѣленія высоты прицѣла пристрѣлка гранатами, дающими при разрывѣ облако дыма (при употребленіи чернаго пороха) и такимъ образомъ указывающими мѣсто паденія за ними передъ непріятелемъ (перелеты и недолеты), при бездымномъ порохѣ потеряетъ все свое значеніе. Упомянутый дальномѣръ по описаніямъ представляется болѣе удачнымъ, чѣмъ всѣ до сего примѣнявшіеся. Этимъ дальномѣромъ пользуется теперь индійская армія и, по свѣдѣніямъ оттуда, онъ очень удобенъ и и даетъ хорошіе результаты.

Судебная хроника.

Нанесеніе смертельной раны. Въ этомъ дѣлѣ обвинялся вчера предъ присяжными засѣдателями Василій Коваль, 44 лѣтъ. Коваль и потерпѣвшій Кореловъ жили съ женами на дачѣ Бродскаго, по Малофонтанской дорогѣ, оба частенько выпивали и по сосѣдски ссорились. Въ прошломъ году, 21 іюля, возвратившись домой зѣло подвыпивши, они затѣяли ссору, а затѣмъ и драку, въ пылу которой Коваль схватилъ валявшійся кусокъ чугуна и угодилъ имъ Корелову въ голову. Пострадавшему сдѣлали перевязку и отправили его въ больницу, откуда онъ скоро вышелъ, такъ какъ рана оказалась легкою. Сосѣди помирились и зажили по прежнему. Но недѣли двѣ спустя, Кореловъ вдругъ занемогъ, впалъ въ безпамятство и, не приходя въ сознаніе, скончался. Оказалось у него воспаленіе мозговой оболочки, происшедшее отъ того, что въ важнѣйшей рана остались осколки черепныхъ костей. Такимъ образомъ, рана оказалась тяжелой и въ нанесеніи таковой обвинялся Коваль. На основаніи вердикта присяж. засѣдателей, окр. судъ приговорилъ Коваля къ трехмѣсячному заключенію на 4 мѣсяца и къ церковному покаянію.

Искъ опекунши Е. Ямчитской къ дирекціи Павловскаго зданія. Согласно завѣщанію, оставленному покойнымъ Ямчитскимъ, въ распоряженіе дирекціи Павловскаго зданія предоставляется ежегодно 600 руб., которые могутъ быть выданы въ пособіе однофамильцамъ-родственникамъ покойнаго. Екатерина Ямчитская отъ имени своей дочери Елены искала съ дирекціи 150 руб. за 1891 г. Директоръ, г. Нилусъ, заявилъ, что въ распоряженіи дирекціи имѣется всего 161 руб., и такъ какъ на эти деньги имѣютъ право трое родственниковъ Ямчитскаго, то онъ можетъ выдать ей лишь 53 руб. съ коп. Мир. судья присудилъ въ пользу истицы всего 100 руб. Тогда обѣ стороны подали апелляціонныя жалобы въ гор. съѣздъ мир. судей. Г. Нилусъ представилъ въ доказательство счетъ, по повѣренной опекунши указалъ на неточности, а именно, на то, что пособіе, выданное по опредѣленію суда за 1890 г., занесено въ счетъ на 1891 г., и на расходъ изъ суммы 609 руб., записаны также судебныя издержки, уплаченныя за проигранныя дѣла по искамъ ростовъ. Гор. съѣздъ мир. судей отмѣнилъ приговоръ мир. судьи и постановилъ выискать съ дирекціи Павловскаго зданія въ пользу Е. Ямчитской 150 руб. и 15 руб суд. издержекъ.

Систематическое изнуреніе голодомъ лошадей. Содержатель одесской почтовой станціи г. Мазуровскій очень своеобразно понимаетъ свои обязанности. Мѣстное общество покровительства животнымъ замѣчало уже не разъ, что почтосодержатель просто моритъ своихъ лошадей голодомъ. Обязанный по контракту съ почтовымъ вѣдомствомъ давать лошадямъ сѣно и ячмень, Мазуровскій, вмѣсто того, кормитъ ихъ скверными отрубями и еще болѣе скверною смѣсью „изъ ячменя и преобладающаго количества кукольника, ведро отзывающагося на здоровьѣ животныхъ и не могущаго служить питательнымъ веществомъ“. Такъ гласитъ протоколъ, составленный участковымъ попечителемъ назнач. общества. И дѣйствительно, лошади Мазуровскаго, особенно несущія почтальонскую службу при почтовой конторѣ, по свидѣтельству того-же о—ва, тощи, изнурены и къ ѣздѣ совершенно неспособны. Вчера Мазуровскій уже во второй разъ обвинялся за это въ камерѣ мир. судьи 12 уч. (г. Никифорова). Обвиняемый говорилъ, что лошадей кормитъ какъ слѣдуетъ и что онѣ не тощи. Предъявлял контрактъ съ почтовымъ вѣдомствомъ.

— А травяной продуктъ почему-же не даете имъ, согласно контракту? спрашиваетъ судья.

— Какъ не дамъ? Я даю имъ половину.

— Травяной продуктъ по русски сѣно а не полова.

Во второй-же разъ Мазуровскій признанъ виновнымъ и приговоренъ къ штрафу въ 10 руб.

Это—высшая мѣра наказанія по закону и, конечно, мало чувствительная для упорнаго обвиняемаго. Обудетъ его могло-бы лишь одно почтовое вѣдомство, на основаніи контракта съ нимъ...

Женщина конокрадъ. Въ Ростовѣ-на-Дону, по словамъ „Пр. Кр.“, мировой судья приговорилъ крестьянку Дарью Безхвостову, по обвиненію ея въ кражѣ лошади, на Ярмарочной площади, у крестьянина Шишкина, въ одногодичному, а мужа ея, Ивана Безхвостова, за укрывательство, къ 6 мѣсячному тюремному заключенію.

Отголоски.

Тѣлохранители человѣка.

Какія физіологическія средства имѣются въ человѣческомъ организмѣ для борьбы съ нашими лютыми врагами—бактеріями? На этотъ вопросъ привалъ-доцентъ петербургскаго университета Б. Ф. Вериго отвѣтилъ въ своей публичной лекціи, читанной на-дняхъ. О бактеріяхъ такъ много говорилось за послѣднее время, что онѣ представляются публикѣ какими-то неумолимыми существами, которымъ стоитъ только захотѣть, и онѣ съѣдятъ человѣка, оставивъ лишь „ножки да рожки“. На самомъ дѣлѣ это далеко не такъ, и въ нашемъ организмѣ имѣются превосходные воины, которые безъ всякихъ лекарственныхъ средствъ убиваютъ бактерій самымъ добросовѣстнымъ образомъ. И знаете—кто эти воины? Бѣлые кровяные шарики. Какъ только бактеріи попадаетъ подъ кожу, такъ къ мѣсту ея нашествія чрезъ всѣ кровеносные сосуды бѣгутъ бѣлые кровяные шарики, торопятся, перелѣзаютъ чрезъ отверстія сосудовъ, разрываютъ ихъ, окружаютъ бактерій и начинаютъ ихъ пожирать. И только тогда, когда они съѣдятъ все ихъ гнѣздо, когда не останется ни одного врага, только тогда эти шарики уходятъ назадъ, домой, въ костный мозгъ, въ лифматическіе сосуды.

Эта теорія пожиранія бактерій бѣлыми кровяными шариками создана профессоромъ пастеровскаго института въ Парижѣ Мечниковымъ лѣтъ десять назадъ. Онъ пришелъ къ ней, наблюдая мелкій организмъ дафніи подъ микроскопомъ. Оказалось, что на дафнію напалъ паразитный грибокъ. Какъ только онъ входилъ въ полость тѣла этой дафніи, такъ тотчасъ-же являлись бѣлыя тѣльца, которыя принимались побѣдить споры этого паразита. Паразитъ размелчался на зернышки и затѣмъ постепенно почезалъ. Переходя отъ дафніи къ высшимъ животнымъ, профессоръ Мечниковъ убѣдился, что въ высшихъ организмахъ роль бѣлыхъ тѣлецъ выполняли бѣлые кровяные шарики.

Трудно себѣ представить, говоритъ „Нов. Вр.“, излагающее содержаніе лекціи, какія ужасныя послѣдствія имѣлъ-бы каждый вскакивающій на тѣлѣ прыщикъ, еслибы не существовало бѣлыхъ кровяныхъ шариковъ. При бактеріологическомъ изслѣдованіи содержимаго такого прыщика-нарывчика въ немъ находятъ огромныя количества всевозможныхъ бактерій. И Богъ знаетъ какая-бы болѣзнь получилась отъ нихъ, если-бы бѣлые кровяные шарики не устремились-бы со всѣхъ сторонъ нашего тѣла и не убили-бы ихъ.

Бываетъ однако, что бактеріи попадаютъ въ кровь. Что дѣлается съ ними? Какъ ведется съ ними борьба? Оказывается, что если бактерія попала въ кровь, то чрезъ 10 минутъ, при изслѣдованіи этой зараженной крови [illegible], всѣхъ бѣлыхъ кровяныхъ шариковъ исчезаетъ, а иногда исчезаетъ и $^{19}/_{20}$ всѣхъ шариковъ. Но вмѣстѣ съ ними пропадаютъ и бактеріи. Куда, однако-же, дѣваются эти шарики? Они уходятъ въ селезенку, въ костный мозгъ. Въ селезенкѣ бѣлые шарики вырабатываются, а въ костномъ мозгу имѣются клѣточки, которыя походятъ на эти шарики. Бѣлые шарики точно увлекаютъ бактерій туда, гдѣ они царствуютъ, гдѣ они—владыки, и гдѣ они могутъ ихъ уничтожить.

Бываютъ случаи, когда бѣлые шарики не въ состояніи бываютъ побѣдить бактерій. Тогда тѣ поступаютъ въ кровь, быстро размножаются и организмъ выдерживаетъ тяжелую борьбу. Борьба эта тѣмъ ужаснѣе, что бактерія, умирая, мститъ за себя. Она послѣ смерти даетъ особый ядъ, который гибельно дѣйствуетъ на организмъ. Съ этимъ ядомъ ничто бороться не въ состояніи. Холерная бактерія сама по себѣ вовсе не такъ ядовита; съ нею можетъ справиться бѣлый шарикъ, но, развившись въ кишечникѣ, она умираетъ и даетъ страшный ядъ, который убиваетъ организмъ. Еще болѣе опасна бактерія такъ-называемаго „Tetanus“ (столбнякъ), особая болѣзнь, при которой смертельный исходъ несомнѣненъ.

Почему человѣкъ, уже разъ захворавшій инфекціонной болѣзнью, второй разъ ей не подверженъ? Отвѣтъ весьма простъ. Заболѣвъ и выдержавъ болѣзнь, гдѣ разрушителемъ была бактерія, онъ выказалъ достаточную силу, чтобы справиться съ массою бактерій. Понятно, что при старомъ зараженіи, когда нападетъ на него меньше бактерій, онъ легко съ ними справляется.

Необычайная фокусница.

„Нов. Вр.“ сообщаютъ о большомъ вечерѣ состоявшемся на-дняхъ въ Петербургѣ у Е. И. Ламанскаго. На вечерѣ любезные хозяева доставили гостямъ интересныя развлеченія. Пѣли, во-первыхъ, пѣвцы недавно прибывшіе изъ Венеціи и первый разъ дебютировавшіе въ Петербургѣ у Е. И. Ламанскаго; они—въ прекрасныхъ костюмахъ, хорошіе голоса и красивыя лица. Заправило хора замѣчательно играетъ на цимбалахъ; кажется, не трудный инструментъ, но онъ на немъ—настоящій виртуозъ. Затѣмъ, показывалъ свои фокусы г-жа Эдиссонъ. Самыхъ интересныхъ изъ нихъ были, конечно, фокусы, когда за ширмы посадили, по обѣ стороны г-жи Эдиссонъ, двухъ кавалеровъ изъ числа зрителей, имъ завязали руки и ноги, а m-lle Эдиссонъ руки прикрѣпили къ доскѣ и запечатали. И вотъ, когда закрыли ширмы, оттуда раздались разные стуки, стали вылетать платки, разные вещи и, наконецъ, вылетѣлъ фракъ; отворили затѣмъ ширмы—и тамъ, о, ужасъ! сидятъ два кавалера безъ фраковъ, а m-lle Эдиссонъ, по прежнему съ завязанными руками, сидитъ во фракѣ одного изъ сосѣдъ кавалеровъ. Представьте себѣ положеніе двухъ молодыхъ людей очутиться безъ фраковъ среди набраннаго общества! Ловкой искусственнѣ много апплодировали.

Искусство и литература.

Гастрящая въ Одессѣ г-жа Мравина пріѣдетъ въ Москву 6-го марта и вмѣстѣ съ Мазини выступитъ 7-го въ „Лоэнгринѣ“.

Г-жа Сюнербергъ съ успѣхомъ выступила въ Москвѣ въ заглавной партіи „Фав

Практическіе совѣты и указанія.

Озонинъ. Такъ называется особый, недавно изобрѣтенный составъ, представляющій не малое значеніе для бѣленія растительныхъ волоконъ, бумажной массы, полотенъ и проч., благодаря своей способности, какъ показываютъ опыты, въ самомъ слабомъ водномъ растворѣ быстро и въ совершенствѣ выбѣливать названныя вещества. Приготовляется озонинъ слѣдующимъ образомъ. Въ двухстахъ частяхъ скипидара распускаютъ 125 частей древесной смолы—камеди (смолокамеди), послѣ чего къ раствору прибавляютъ 25 частей ѣдкаго кали, предварительно распущеннаго въ смѣси изъ 40 частей воды и 90 частей перекиси водорода. При этомъ получается студенистая масса, которая, подъ вліяніемъ дневнаго свѣта, превращается черезъ два—три дня въ совершенно прозрачную жидкость (тотъ же процессъ происходитъ и въ отсутствіи свѣта, но по истеченіи лишь нѣсколькихъ недѣль). Полученная такимъ образомъ жидкость и есть озонинъ. Одной его части на тысячу частей воды вполнѣ достаточно, чтобы отлично выбѣлить въ ней растительную ткань.

Шахматы.

Подъ редакціей

Андр. Алек. Шостака.

№ 49. B. Laws.

ЧЕРНЫЕ.

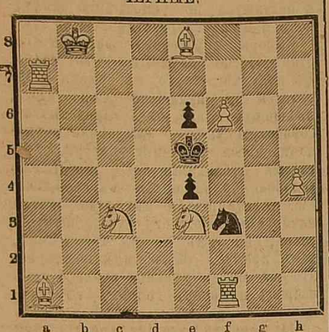

БѢЛЫЕ.
Матъ въ два хода.

№ 50. A. König.

ЧЕРНЫЕ.

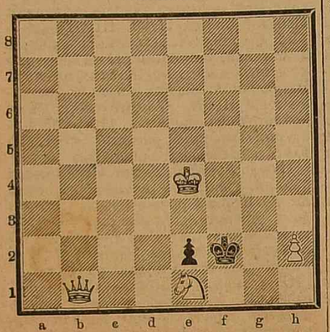

БѢЛЫЕ.
Матъ въ три ходовъ.

Рѣшенія задачъ помѣщенныхъ въ № 29 „Од. Вѣстн.".

№ 35-й). А. Obl[illegible]: Л. А. Маленичъ, В. Д. Безъ-Корнило-вичъ, Г. Атласъ, М. Левитъ (Кременчугъ), П. В. (п. Новая Прага), А. Е. Файнбергъ (Балта), Е. М. и Я. М. Штернгарцъ (Балта), П. И. Шварцъ, В. Н. Ольховскій и Л. О. Гинстлингъ.

№ 36-й) Г. Таррашъ. 1) С. g1—h2 +, Кр. g3 : h2 (Вар. А.) 2) Кр. e2—f2, Кр. h2—h1 (Вар. В.) 3) К. c6—e5, Кр. h1—h2 (если f4—f3 или h3—h2, тогда К. e5—g4 и въ 2 хода матъ). 4) К. e5—g4 +, ∞. 5) Кр. f2—f1, f4—f3. 6) Кр. f1—f2, ∞ и въ 2 х. м.

Вар. В. 2)...., f4—f3. 3) К. c6—e5, ∞. 4) К. e5—g4 и въ 2 х. матъ.

Вар. А. 1)...., Кр. g3—g2. 2) К. c6—e5, Кр. g2 : h2! (если f4—f3 или Кр. g2—h1 —черные беруть пѣшку f4, затѣмъ черезъ нѣсколько ходовъ вторую пѣшку и выигрываютъ). 3) Кр. e2—f2. Кр. h2—h1 (Вар. С.). 4) К. e5—g4. f4—f3 (если h3—h2—въ 2 х. м.). 5) Кр. f2—f1, f3—f2! 6) К. g4 : f2 +, ∞. 7) К. f2—e4, ∞. 8) Кр. f1—f2, Кр. h1—h2! 9) К. e4—d2, ∞. 10) К. d2—f1. ∞. 11) К. ×.

Вар. С. 8)...., f4—f3, ∞. 4) К. e5—g4 +, ∞. 5) Кр. f2—f1 и т. д. какъ въ Вар[illegible]. *Рѣшили:* М. Левитъ (Кременчугъ).

Торговыя свѣдѣнія.

Одесса, 24 февраля.

ОДЕССКАЯ БИРЖА.

Настроеніе берлинской биржи замѣтно ослабѣло за послѣдніе дни для нашей кредитной валюты. Значительнаго пониженія рублей пока не видно, но общая тенденція вялая. Повышательная партія теряетъ почву. Сегодня кредитные рубли обращались по курсу 215¼ мар., а фунты стерлинговъ пѣнились на мартѣ по 9 р. 45—9 р. 46 к. Банкирскій Лондонъ цѣнился дороже.

—

Сдѣлки на контрактовой ярмарѣ.

Изъ Кіева телеграфируютъ „Т. П. Г.", что обороты съ хлѣбами не велики. Пшеницы будущаго сбора куплено Бродскимъ до 200,000 пуд. по 80 коп.

—

Елисаветградъ. Посѣвный ячмень въ спросѣ. Кормъ въ цѣнѣ, сѣмянъ сѣна 50—60 руб., солома кормовая сажень до 25 руб.

—

Хлѣбный рынокъ.

Настроеніе хлѣбнаго рынка по прежнему вялое и малодѣятельное, цѣны слабыя. Только на ячмень сегодня былъ лучшій спросъ, хотя возвышенныхъ цѣнъ не давали. Хорошая пшеница самая нулись сегодня по 91—95 коп., гирка по 81—88 коп., а отборные до 91 коп., кукуруза 59¼—60 коп. Цѣны эти скорѣе номинальны, такъ какъ сдѣлокъ мало заключено по этимъ цѣнамъ. Настроеніе заграничныхъ хлѣбныхъ рынковъ вялое для пшеницы и дѣла съ русской пшеницей очень мало.

Ячменемъ сегодня слегка тверже; кукурузой безъ перемѣны, тихо.

—

Хлѣбныя сдѣлки.

Продано.

24 февраля 1893 г.

Ячмень: 500 ч. Хленинъ Бл. Эфрусси 55 к. бар., 200 ч. Груберъ Бл. Эфрусси 56 к. Перес.

Арнаутъ: 180 ч. 9 п. 60 ф. коммерч. агентство Зильберштитъ и Гольдбергъ 1 р. Молд.

Озимая: 3500 ч. 9 п. 34 ф. Баржанскъ Вучина 97½ к. Перес., 1000 ч. 9 п. 14 ф. Гольдштергъ Менделевичъ 80 к. Молд., 500 ч. 8 п. 35 ф. Бл. Эфрусси Менделевичъ 74 к. Молд., 1200 ч. 8 п. 28 ф. Дименъ Сепигъ 78 к. Молд.

Гирка: 1100 ч. 9 п. 16 ф. А. Рабиновичъ Сепигъ 88 к барж., 1500 ч. 9 п. 12 ф. А. Рабиновичъ Вургафтъ 81¼ к. барж., 500 ч. 9 п. 8 ф. Вильгуръ Вейнштейнъ 84¼ к. барж., 1500 ч. 9 п. 12 ф. Фукельманъ Оловъ и Дурьинъ 86 коп. барж., 500 ч. 9 п. 10 ф. Фукельманъ Оловъ и Дурьинъ 82 к. Перес.

—

Берлинская биржа.

Изъ Берлина сообщаютъ, что на биржѣ сразу прекратилось дѣйствіе тѣхъ многочисленныхъ мотивовъ, на которые за послѣднее время берлинскіе спекулянты неизмѣнно указывали, какъ на доводы въ пользу повышательнаго движенія. Въ началѣ сегодняшняго биржеваго собранія казалось, что спекуляція уже утомилась учитываніемъ лучшихъ шансовъ на будущее и, считаясь съ настоящимъ, производила реализацію заключенныхъ ею раньше обязательствъ на пониженіе; поэтому начало сегодняшней биржи какъ-бы явилось продолженіемъ вчерашняго берлинскаго послѣ-биржеваго оборота, т. е. отличалось слабой тенденціей, и даже позднѣе, хотя цѣны вновь нѣсколько оправились, общее настроеніе берлинскаго рынка оставалось слабымъ, тѣмъ болѣе, что частные капиталисты сегодня въ биржевомъ оборотѣ участвовали въ значительно меньшихъ размѣрахъ, чѣмъ за послѣдніе дни.

Курсы дня.

5 час.

за 24 февраля.

	Прод.	Покуп.
На 3 мѣсяца		
Лондонъ на наличный	9.47	9 45
Чекъ налич.	9.52	—.—
Франц. франки	37.60	37 50
Чекъ	37 85	—.—
Монеты:		
Полуимперіалы стар. чекана	784	781
„ нов. „	760	757
Серебряный рубль	—	—
Наполеондоръ	760	757
Фунтъ стерлинговъ	9.52	949
Турецкая лира	—	—
Австрійскій червонецъ	—	—
„ флоринъ	79½	78½
Германская марка	47	46½
Таможенный купонъ	784	781
Фонды, акціи и облигаціи.		
Выигрышные бил. 1-го займа	241	239
2-го „	228	226
листы двор. бан.	195½	194
5% гос. бил. 1 вып.	—	—
5% „ 2 „	108½	108½
5% „ 3 „	—	—
„ „ 4 „	—	—
„ „ 5 „	—	—
„ „ 6 „	—	—
5% восточ. бан. бил. 1 вып.	—	—
„ „ „ „ 2 „	103	102¾
„ „ „ „ 3 „	104¼	104¼
5% гос. жел. дор. рента	—	—
4% внутренній заемъ	95¼	84¾
4% облигаціи юго-зап. жел. д.	—	—
6% облигаціи займа г. Одессы	102¼	102
5½% зак. л. зем. б. херс. губ.	102	102¼
5% „ „ „ „	101¼	101
5% „ „ „ бессар. тавр. банка на 18¾ лѣтъ	—	—
6% „ „ „ бессар. тавр. банка на 27½ лѣтъ	—	—
6% „ „ „ бессар. тавр. банка на 43½	—	—
5% бессарабскіе	101	100¾
5½% обл. од. гор. кр. общ.	102¼	101½
5% „ „ „ „	100¼	100¼

Акція Одесскаго частн. ломбарда — —

В. и. д. гофъ-маклера И. Ковлеръ.

Редакторъ М. Арнольдъ.
Издатель В. Кирхнеръ.

Справочный отдѣлъ.

Свѣдѣнія объ извѣщеніяхъ о наложныхъ платежахъ.

На ст. ОДЕССА-ГЛАВНАЯ 24 февраля. Казанклія 9208; Деревня 9280; Веселый Кутъ 9247; Мардаровка 9249.

На ст. ОДЕССА-ТОВАРНАЯ 24 февраля. Кишиневъ 1714; Веселый Кутъ 6498; 5533 Путилъ 5169; Обозинъ 3474; Жеребковоъ 5731; Новоукраинка 5723 6815; Трояновъ Валъ 6078; Волконешты 4416; Елисаветградъ 3699; Винница 4869; Голта 6446; Раданиловъ 4168; Луцкъ 5566; Бердичевъ 4211; Сосновка 2174; Кривой Рогъ 2806; Таганрогъ 4241; Орелъ 4530; Бѣлостокъ 5628; Калиновка 5628; Славута 5841; Деражня 6010, Корнстовка 6085 6181.

Прибывшіе въ Одессу 24 февраля.

Сѣверная Гост. Олферьевъ В. К. изъ Кіева, Еловицкій Э. Е. изъ Кодима, Стремъ В. А. изъ Кіева.

Парижская гост. Н. А. Болдыревъ изъ Ростова-на-Д., И. Н. Кобыскій изъ Оренбурга, Г. И. Яни изъ Москвы.

Европейская гост. Маринничева П. И., Романовъ М. В. изъ Москвы.

Крымская гостин. Тиндѣтниковъ А. И. изъ Ковно, Ушинская изъ Кіева.

Гостин. „Франція". Климовъ К. М. изъ Аѳинъ, Станиславскій В. Ф. изъ Елисаветграда, Хомарито К. И. изъ Севастополя, Шмидовъ Т. Б. изъ Мелитополя.

Гост. „Грандъ-Отель". Полонскій В. В. изъ Пловца, Улановъ О. К. изъ Елисаветград. уѣзда.

Гостин. „Имперіаль" Штраумбергъ изъ Кіева, Потоцкій А. М. изъ квартиры.

ДНЕВНИКЪ.

25-го февраля.

Собраніе членовъ фармацевтическаго общества.

Русскій театръ. Эденъ-театръ.

Судебный указатель.

Списокъ дѣлъ, назначенныхъ къ слушанію въ одесскомъ коммерческомъ судѣ (по судебному отдѣленію) въ засѣданіи 25 февраля 1893 г.

По 1 столу.

1) Д. Дяткова съ Г. Пронинымъ 3973 р. 90 к. 2) И. Махропуло съ Г. Торосіанцемъ 20000 р. 3) Администрація по дѣламъ тор. дома „И. Пеховичъ и сынъ" съ З. Менделевичемъ 746 р. 1 к. 4) Торг. дома „Брестъ и Гельцке" съ М. Кономъ и И. Аронсономъ 100,681 р. 23 к. 5) Г. Шапира съ И. Серебренникомъ 500 р. 6) Ихъже 500 р. 7) В. Болгарова и В. Заиндѣлова съ Н. Варшавской 2833 р. 33 к. 8) Торг. фирмы „Маттео Даллʼ Орсо и сыновья" съ Натале Марино 3655 р.

Списокъ дѣлъ, назначенныхъ къ слушанію въ одесскомъ коммерческомъ судѣ (по упрощенному производству) въ засѣданіи 25 февраля 1893 года.

1) В. Т. Пташникова съ М. Левинымъ 700 р. 2) Х. Громанъ съ Л. Томасомъ 1500 р. 3) Д. Манзона съ А. Н. Клейбсомъ 6000 р.

Высочайше утвержденное Русское Общества Пароходства и Торговли

Движеніе пароходовъ

Въ Одессѣ по зимнему расписанію:

съ 22-го по 27 февраля 1893 г.

Отойдутъ изъ Практической гавани:

По линіи Крымско-Кавказской до Батума:

25 февраля, въ четвергъ, пароходъ „Пушкинъ" почтовымъ круговымъ рейсомъ черезъ Евпаторію, въ 3 часа дня.

27 февраля, въ субботу, пароходъ „Святославъ", товаро-пассажирскимъ рейсомъ, въ 4 час. дня.

Ожидаются въ Практическую гавань

по линіи крымско-кавказской:

25 февраля, въ четвергъ, парох. „В. К. Константинъ" изъ почтоваго круговаго рейса.

Отойдутъ изъ Карантинной гавани по линіямъ Анатолійской и Александрійской прямой.

27 февраля, въ субботу, въ 4 часа дня, парох. „Россія" прямымъ александрійскимъ рейсомъ черезъ Константинополь на Смирну.

Ожидаются въ Карантинную гавань:

27 февраля, въ субботу, парох. „Царица", изъ александрійскаго прямаго рейса на Смирну.

Пароходное сообщеніе съ Одессой будетъ зависѣть отъ состоянія льда.

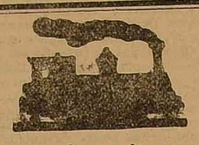

Движеніе поѣздовъ.

общ. юго-зап. жел. дорогъ

Отходъ изъ Одессы:

Курьерскій въ 9 ч. 20 м. веч.
Почтовый въ 10 ч. 30 м. веч.
Товаро-пасаж. въ 9 ч. 7 м. утра,
Товаро-пасаж. въ Кишиневъ и Елисаветградъ въ 11 ч. 55 м. вечера.

Приходъ въ Одессу:

Курьерскій въ 9 час. утра,
Почтовый въ 7 ч. 12 мин. утра.
Товаро-пас. въ 10 час. 8 м. вечера,
Товаро-пассажирскій изъ Кишинева и Елисаветграда въ 6 час. утра,

Росписаніе движенія пароваго трамвая по линіи Б.-Фонтанъ:

ИЗЪ ГОРОДА:

въ 6—20, 8—10, 11, 1, 3 и 5 ч. веч. послѣдній.

ИЗЪ Б.-ФОНТАНА:

въ 7—10, 9—10, 12, 2, 4 и 6 ч. веч. послѣдній.

Движеніе поѣздовъ на Куяльницкій лиманъ.

Поѣздъ № 4. Отходитъ изъ Порта въ 8 час. 30 мин. утра; изъ Куяльника въ 11 час. 4 мин.

Казенныя объявленія.

Аукціонъ.

Въ Четвергъ, 25 февраля, въ 2 часа дня, въ Аукціонной Камерѣ, по требованію Агентства Англійскаго Ллойда будутъ продаваться съ аукціона прибывшіе на пар. „Bahrenfeld", выгруженные поврежденными подъ маркою H/W C 31 боч. кальцинированной Соды (Soda Ash). Товаръ находится въ товарномъ кварталѣ подъ бѣлаганомъ. Причемъ Камера присовокупляетъ, что Агентство Ллойда не отвѣчаетъ ни за качество, ни за количество, ни за пропускъ товара изъ Таможни. 3—495—3

Объявленіе.

Судебный Приставъ Одесскаго Окружнаго Суда Топачевскій, жительствующій въ г. Одессѣ, по Ямской ул., въ д. Дмитріева, № 38, на основаніи 1141 ст. уст. гражд. суд., объявляетъ, что 22-го мая 1893 года, въ 10 часовъ утра, въ зданіи Одесскаго Окружнаго Суда, въ залѣ засѣданій Гражданскаго Отдѣленія, будетъ продаваться съ публичнаго торга движимое имѣніе, принадлежащее вдовѣ турецко-подданнаго Красковіи Тимофеевой Ивановой, заключающееся въ дворовомъ мѣстѣ мѣрою земли всего сто квадратныхъ саженъ съ землянкой, состоящее въ Херсонской губерніи, въ гор. Одессѣ, на Слободкѣ-Романовкѣ по Лавочной улицѣ, подъ № 47-мъ. Имѣніе это въ залогѣ не состоитъ, а въ публичную продажу назначено на удовлетвореніе высканія крестьянина Конона Саввова Бѣлохоня, въ суммѣ 340 руб. и издержекъ 28 р. 20 к. по исполнительнымъ листамъ мироваго судьи 6 участка г. Одессы отъ 7 марта 1891 г. и 11 сентября 1892 г., за №№ 482 и 1809.

Торгъ начнется съ оцѣночной суммы 300 рублей. Всѣ бумаги и документы, относящіеся до означеннаго продаваемаго имѣнія, можно разсматривать въ квартирѣ Судебнаго Пристава въ дни присутственные отъ 10 до 12 час. дня. 3—475—1

Частныя объявленія.

Ищетъ мѣста кассирши или продавщицы въ магазинѣ полька, знающ. франц. и нѣмецк. языки, имѣющ. и рекомендаціи. Адресъ: Ямская, д. № 71., кв. № 9 Лит. Ф. Г. 10—382—6

С.-Петербургскаго завода тов. русскихъ паровыхъ маслобоенъ

МАСЛО ЛЬНЯНОЕ

сырое и вареное лучшаго качества у представителя

Н. А. Шретеръ,

въ Одессѣ, Воронцовскій пер., № 11. 10—388—6

НОВАЯ КНИГА
СПУТНИКЪ
Мельника-Механика

Собраніе правилъ, таблицъ и практическихъ свѣдѣній для мельниковъ, строителей и владѣльцевъ мельницъ, монтеровъ и т. п. Сочиненіе С. Котовича. Цѣна въ коленкоровомъ переплетѣ 3 р. 50 к., въ кожаномъ—3 р. 75 к., безъ переплета 3 р. Иногородніе адресуютъ: въ складъ мельничныхъ машинъ С. Котовича въ Одессѣ, Базарная, № 66. Книга поступила также въ продажу въ книжныхъ магазинахъ „Новаго Времени", Распопова и др. 50—274—48

Литовскіе окорока,
вестфальскіе окорока,

филе, разныя колбасы, копченыя гуси (pulgonski).

Масло: литовское соленое 35 к. ф, малосольное, свѣжее и столовое сливочное.

Сыръ: литовскій, швейцарскій, литовскій сливочный, варшавскій сливочный, Brie, Camambert, Bierköse по 7½ к. и Бессарабская брынза. Грибы, свѣжія яблоки, варшавскіе пряники и прочее.

Дерибасовская ул., домъ Жульена, гдѣ маг. Нуво, № 19, во дворѣ на право. Продажа производится пудами и фунтами съ 8 часовъ утра до 10 ч. веч. 10—413—3

Мальчика 4½ мѣс.

СИРОТУ желаютъ отдать за своего. Адресъ узнать въ конторѣ „Одесскаго Вѣстника". 3—1

КАНАРЕЙКИ
за выѣздомъ ПРОДАЮТСЯ.

Дворянская улица, д. № 17. кв. 8 7—424—5

ЖЕРНОВЫЕ и ВАЛЬЦОВЫЕ станы, шерстомойки, крупорѣйки, шелковые ткани для ситъ, жернова, оскарды и вообще всѣ принадлежности для мельницъ. Адресъ въ складѣ машинъ С. КОТОВИЧА, въ Одессѣ, Базарная ул. д. № 66. 50—273—49

!!ОСТЕРЕГАТЬСЯ ПОДДѢЛОКЪ!

ВИЛЬЧЕКА.

Для бѣлизны и нѣжности кожи лица. Коробка 75 коп.

Издѣлія моей фабрики продаются во всѣхъ лучшихъ аптекахъ, извѣстнѣйшихъ аптекарск. и парфюмерн. магаз. Россіи и заграницей. Главный складъ для Россіи: Москва, Стрѣлецкій пер., д. Натарова 3—393—2

Ю. К. РЫШКОВА
ПРЕПОДАЕТЪ УРОКИ МУЗЫКИ

на фортепіано.

Принимаетъ у себя, а также на дому. Дегтярная улица, домъ Иванова, кварт. № 4, противъ казармы. Условія высоты. —25—9

ОПТОВОЕ ОТДѢЛЕНІЕ ВЪ ОДЕССѢ

Полицейская, д. Рауша, № 35.

Управляющій одесскимъ отдѣленіемъ С. М. ФИНГЕРУТЪ. 100—282 97

Фирма премирована на европейскихъ выставкахъ десятью золот. медалями и высшими знаками.

Косметическіе спермацетовые, личные

УТИРАЛЬНИКИ.

КОСМЕТИКА А. ЭНГЛУНДЪ.

При употребленіи спермацетовыхъ утиральниковъ, кожа лица дѣлается чистою. Удобное средство въ дорогѣ, гдѣ лицо особенно подвержено вліянію пыли и вѣтра. Ихъ удобно всегда имѣть при себѣ. Цѣна пачки 60 к., съ перес. не менѣе двухъ пачъ, 2 р., 4 пачки съ пер. 3 р. Для предупрежденія поддѣлокъ, прошу обратить вниманіе на подпись. А. Энглундъ красными чернилами и марку С.-Петербургской Косметической Лабораторіи. Получать можно въ Одессѣ во всѣхъ аптекарскихъ и парфюмерныхъ магазинахъ, въ Высочайше утвержденномъ русскомъ обществѣ торговли аптекарскими товарами, Казанская ул., № 12 и во всѣхъ аптекарскихъ и парфюмерныхъ торговляхъ Россійской Имперіи.—Главный складъ для всей Россіи А. Энглундъ, С.-Петербургъ, Бассейная ул., д. № 2. 30—7 19

ОСТЕРЕГАТЬСЯ ПОДДѢЛОКЪ.

Починки роялей, піанино и фисгармоній

всѣхъ системъ производятся дешево и добросовѣстно въ спеціальной мастерской

В. ШТИГЛИЦА,

снабженной всѣми машинами новѣйшей конструкціи. Депо роялей, піанино и фисгармоній лучшихъ русскихъ и заграничныхъ фабрикъ. ЦѢНЫ УМѢРЕННЫЯ.

Продажа, прокатъ, починки, настройки и перевозки. Уголъ Почтовой ул. и Авчинникова пер., домъ Козловскаго. 5—359—5

Спеціальное каретное заведеніе

ЭДУАРДА ВУРСТА

Дворянская улица, собственный домъ, № 22.

Складъ экипажей заграничныхъ и собственныхъ издѣлій. Также принимаются всякаго рода заказы и починки. Заказы исполняются скоро и аккуратно. Добросовѣстное качество издѣлій гарантируется фирмой. 10—399—3

1883. Х-ти ЛѢТНІЙ ЮБИЛЕЙ. 1893.

НЕБЫВАЛАЯ НОВОСТЬ! ВЪ ПЕРВЫЙ РАЗЪ ВЪ РОССІИ!

„ЕГИПЕТСКІЙ ТАБАКЪ".

По случаю 10-ти лѣтняго существованія моей турецкой фабрики, желая ознаменовать памятный день открытія таковой, а равно принести искреннюю благодарность публикѣ за ея сочувственное отношеніе и вниманіе къ моей фабрикѣ въ теченіе этихъ 10-ти лѣтъ, я исключительно для этой цѣли выписалъ изъ ЕГИПТА партію табаку и выпустилъ его цѣною 3 р. за фунтъ подъ названіемъ „ЕГИПЕТСКІЙ", изъ котораго, въ виду вышеизложеннаго, не желаю извлекать никакой пользы. Продажа производится въ моемъ магазинѣ: Одесса, Дерибасовская, домъ Жульена, № 19.

Кіевскій табачный фабрикантъ ІОСИФЪ ЭГИЗЪ.

5—465—1

ЭЛИКСИРЪ ПУДРА И ЗУБНАЯ ПАСТА
БЛАГ. ОТЦЕВЪ БЕНЕДИКТИНОВЪ

изъ Аббатства СУЛЯКЪ (Деп. Жирондъ).

Dom Maguellon, настоятель.

2 золотыя медали: Брюссель 1880 г., Лондонъ 1884 г.

Изобрѣтенные въ 1373 года священникомъ ПЬЕРОМЪ БУРСО.

Оптовая продажа:

Seguin, Бордо.

Домъ основанъ въ 1807 году.

Розничная продажа во многихъ парфюмерныхъ и аптечныхъ торговляхъ.

100—1—28

ЕЛИСАВЕТРАДЪ.

Правленіе Высочайше утвержденнаго Страховаго и Транспортнаго Общества

„ОТЕЧЕСТВО"

(Основной капиталъ 2,500,000 руб. сер.)

Симъ доводитъ до всеобщаго свѣдѣнія, что имъ утвержденъ агентомъ по г. ЕЛИСАВЕТГРАДУ и его окружности

Борисъ Моисеевичъ Троцкій,

къ которому и слѣдуетъ обращаться по дѣламъ Общества по нижеслѣдующему адресу: въ г. Елисаветградъ, Хер. губ., по Успенской ул., д. С. М. Горфинкеля. 3—468—1

Compagnie des MESSAGERIES Maritimes

Французскіе почтовые пароходы останавливаются:

Рейсы Средиземнаго моря:—Константинополь, Смирна, Александрія, берега Сиріи и Черн. моря. **Рейсы Китай.** Индія, Батавія, Кохинхина, Манилла, Тонкинъ, Китай и Японія. **Рейсы Австраліи:**—Маге (Сешельскіе острова) Австралія и Новая Каледанія.

СКОРОЕ СООБЩЕНІЕ.

Каюты 1-го, 2-го и 3-го классовъ. Всѣ три класса обставлены съ большимъ комфортомъ.

Пріемъ товаровъ:

Рейсы восточной Африки: — Обокъ, Занзибаръ, Мадагаскаръ, Реюньонъ и Маврикія.

Рейсы Ла-Плата: — Испанія, Португалія, Сенегалъ, Бразилія, Ла-Плата, Розаріо.

Bureaux: Paris, 1 rue Vignon. — Marseille, 16 rue Cannebière.

Bordeaux, 20, Aée d'Orléans.11 12—82—1

Къ свѣдѣнію гг. землевладѣльцевъ.

Въ г. Херсонѣ Губернскимъ Земствомъ устроена лабораторія для предохранительныхъ прививокъ сибирской язвы овцамъ и другимъ домашнимъ животнымъ, находящаяся подъ непосредственнымъ руководствомъ Директора Харьковскаго Ветеринарнаго Института профессора Раевскаго. Доводя объ этомъ до свѣдѣнія гг. землевладѣльцевъ Херсонской губерніи, Губернская Управа проситъ желающихъ сдѣлать у себя прививку поспѣшить подачей заявленій въ Управу, такъ какъ прививки начнутся съ Марта мѣсяца. Прививки производятся безплатно. 3—394—2

Какао Блоокеръ

питательный напитокъ. Главный складъ для Россіи у фирмы „ЯВА", С.-Петербургъ, Больш. Морская 38.

продается во всѣхъ лучшихъ магазинахъ колоніальныхъ и аптекарскихъ товаровъ въ жестянкахъ въ 1/1 1/2 1/4 и 1/8 килогр.

Складъ въ Одессѣ у г-на А. РИВА. 8—281—7

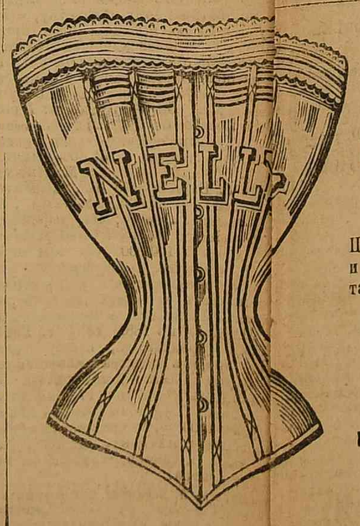

СПЕЦІАЛЬНАЯ МАСТЕРСКАЯ

Дерибасовская, уг. Екатер., д. Греческаго училища.

ПРЕДПРАЗДНИЧНАЯ ПРОДАЖА

и пріемъ заказовъ.

По случаю пріобрѣтенія большой партіи матеріаловъ, костей и всякихъ принадлежностей для корсетовъ, изготовляются таковые отъ 4 р. и дороже. Фасоны по послѣднимъ французскимъ и вѣнскимъ моделямъ.

Заказы исполняются въ тотъ-же день.

Ка бинетъ для примѣрки

по воскресеньямъ и праздникамъ открытъ.

За аккуратность и качество корсетовъ ручается фирма

«НЕЛЛИ».

Управленіе юго-запад. желѣзн. дорогъ

объявляетъ, что на повагонную перевозку хлѣбныхъ грузовъ отъ станціи Рыбница до станціи Одесса-Товарная и Одесса-Застава на время съ 1 марта по 15 ноября сего года установленъ навигаціонный тарифъ въ 48 р. 80 к. съ вагона въ 610 пудовъ со включеніемъ дополнительныхъ сборовъ. 3—468—3

Управленіе юго-западн. желѣзн. дорогъ

объявляетъ, что подлежащіе, согласно прежнимъ публикаціямъ, отмѣнѣ съ 17 февраля сего года спеціальные тарифы на перевозку льняныхъ и пеньковыхъ грузовъ (гр. 54 и 82 номенклатуры) въ сообщеніяхъ: Прусско-Русскомъ отъ ст. Курско-Кіевской дороги и отъ ст. Брестъ, юго-запад. дорогъ, и Юго Западно-Русско-Австро-Венгерскомъ отъ ст. юго-западныхъ дорогъ (тарифы №№ 7, 8 и 4 на стр. 260 и 274 Сборн. тариф. юго-западн. ж. дор., изд. 1888 г.), а равно ставки на перевозку означенныхъ грузовъ въ тарифахъ отъ станцій жел. дорогъ Варшавскаго района до ст. Рени и Одесса-Портъ для вывоза въ заграничные порты (тарифъ № 2 и тарифъ Варшавско-Дунайскаго сообщенія на стр. 457—462 и 820—826 того-же Сборника) продолжены дѣйствіемъ впредь по 1-е апрѣля сего 1893 года. 3—467—3

Управленіе юго-западн. жел. дорогъ

симъ объявляетъ, что дубликатъ накладной на отправку Одесса-Тов.—Вильно, № 8317, отъ 12 декабря 1892 г., по заявленію г. Будрявцева, утерянъ, а потому слѣдуетъ считать таковой не дѣйствительнымъ. 3—457—3

Отъ Бендерской Земской Управы.

На открывшуюся вакансію участковаго ветеринарнаго врача въ Бендерскомъ уѣздѣ Земская Управа приглашаетъ лицъ, желающихъ занять эту должность, на условіяхъ: жалованья 900 руб., разъѣзды на счетъ Земства, мѣсто жительства въ г. Бендерахъ. Прошенія съ документами посылать на имя Бендерской Земской Управы. 3—458—3

ОБЪЯВЛЕНІЕ

отъ Одесскаго Городскаго Общественнаго Управленія.

Вышелъ въ свѣтъ 2-й томъ къ

НОВОРОССІЙСКОМУ КАЛЕНДАРЮ НА 1893 г.

издаваемому Одесскимъ Городскимъ Общественнымъ Управленіемъ. Лица, пріобрѣтшія 1-ю часть календаря, благоволятъ предъявлять билеты въ Статистическое Бюро, при Городской Управѣ, для полученія 2-го тома.

ВНОВЬ ОТКРЫТАЯ

ЦЕНТРАЛЬНАЯ ТИПОГРАФІЯ и ЛИТОГРАФІЯ

ВЪ ОДЕССѢ.

Уголъ Авчинникова пер. и Почтовой улицы, д. Болгарова и Зандѣлова.

АККУРАТНОЕ ИСПОЛНЕНІЕ

ПРІЕМЪ ВСЕВОЗМОЖНЫХЪ ЗАКАЗОВЪ. —400—1

ВОСТОЧНЫЯ СЛАДОСТИ!

КОНДИТОРСКАЯ К. АМБАРЗАКИ,

Греческая ул., противъ Русскаго театра и военнаго собранія.

Къ предстоящему сезону приготовляются, кромѣ восточныхъ сладостей, разные ТОРТЫ, ПЕЧЕНЬЯ, ВАРЕНЬЯ ОТЪ 25 к. за фунтъ и дороже, спеціально приготовляются разные сорта шербетовъ 30 к ф., КОНФЕКТЫ 1 сорта 75 и 60 к. ф., НУГА 60 к. ф., РАХАТЪ-ЛУКУМЪ съ миндалемъ 1 сорта 25 к. ф., ХАЛВА изъ чистаго сахара 25 к. ф. Халва съ орѣхами 40 к. ф. Принимаю всякаго рода заказы по весьма умѣреннымъ цѣнамъ, какъ городскіе, такъ и иногородніе, за добросовѣстное и аккуратное исполненіе которыхъ можетъ служить гарантіей 20-лѣтнее существованіе моей кондиторской. Продается сырой катаифъ для домашняго употребленія. 10—807—8

ГЕНРИХЪ СИППЛЕ

ВЪ ОДЕССѢ,

Преображенская улица, д. Великанова, гдѣ Центральная гостинница.

СКЛАДЪ ШВЕЙНЫХЪ МАШИНЪ

всѣхъ системъ

всѣ принадлежности для машинъ:

иглы, нитки, шелкъ, кост. масла.

Большой выборъ готовыхъ и начатыхъ работъ, канвы, гаруса, шерсти и нитяной бумаги, вообще, всѣхъ принадлежностей къ рукодѣльямъ.

Порученія иногороднихъ исполняю аккуратно.

Принимается починка швейныхъ машинъ всѣхъ системъ. 100-260-95

Общая взаимная польза!

Согласно объявленіямъ многихъ лицъ въ газетахъ о продажѣ своего домашняго имущества, проситъ „перепродажамъ не являться", я объявляю, что всѣ лица, желающія продавать свое имущество при какихъ бы то ни было случаяхъ, могутъ обратиться въ

магазинъ „ЛУВРЪ"

на Елисаветинской улицѣ, въ домѣ № 13,

гдѣ имъ будетъ уплачено за таковое, начиная съ кухонной утвари и кончая гостиной мебелью—по дѣйствительной стоимости. Всѣ эти пріобрѣтенныя имущества, не исключая и товаровъ находящихся при магазинѣ, будутъ мною продаваемы не болѣе 15% пользы собственной стоимости.

!!!Только за наличныя деньги

278—34 МАГАЗИНЪ-ВЛАДѢЛЕЦЪ

ABRICOTINE

(АБРИКОТИНА)

Столовый Ликёръ приготовленный изъ деликатнаго плода абрикосъ. Ликёръ этотъ способствуетъ пищеваренію и обладаетъ тонкимъ вкусомъ. — Многочисленныя поддѣлки способствовали лишь окончательному успѣху настоящаго ликёра Аб