# ОДЕССКІЙ ВѢСТНИКЪ

№ 41. — Воскресенье, 14 (26) февраля 1893 г. — ШЕСТЬДЕСЯТЪ СЕДЬМОЙ ГОДЪ ИЗДАНІЯ. — Воскресенье, 14 (26) февраля 1893 г. — № 41.

Подписная цѣна: на 12 мѣс. на 11 мѣс. на 10 мѣс. на 9 мѣс. на 8 мѣс. на 7 мѣс. на 6 мѣс. на 5 мѣс. на 4 мѣс. на 3 мѣс. на 2 мѣс. на 1 мѣс.
Съ пересылк. и доставк. 12 р.—к. 11 р. 50 к. 10 р. 50 к. 9 р. 75 к. 8 р. 75 к. 8 р.—к. 7 р.—к. 6 р.—к. 5 р.—к. 3 р. 75 к. 2 р.—к. 1 р.—к.
Безъ перес. и доставки. 10 р.—к. 9 р.—к. 8 р. 50 к. 8 р.—к. 7 р. 50 к. 6 р. 75 к. 6 р.—к. 5 р.—к. 4 р.—к. 3 р.—к. 2 р.—к. 1 р.—к.
Примѣчаніе. Городскіе подписчики при перемѣнѣ адреса своего въ лѣтнее время на загородній (дачи) доплачиваютъ по 20 коп за каждый мѣсяцъ. — Заграничные подписчики прибавляютъ къ подписной цѣнѣ безъ доставки на каждый мѣсяцъ по 50 коп. — Телефонъ редакціи и конторы № 266

Объявленія оплачиваются по разсчету за мѣсто, занимаемое строкою петита: на 1-й страницѣ 20 коп. за строку петита, на 4-й страницѣ въ 1-й разъ по 10 коп., остальн. по 7 к. за строку.—За разсылку объявленій въ 1 листъ вѣсомъ не болѣе 2 лотовъ при „Одесскомъ Вѣстникѣ" взимается по 10 руб. съ 1000 экземпляровъ. Статьи доставляемыя въ редакцію должны быть за подписью и съ адресомъ автора. Безъ означенія условій статьи принимаются безплатными. Мелкія статьи и стихотворенія, признанныя негодными къ печати, уничтожаются, остальныя — хранятся въ теченіи двухъ мѣсяцевъ. Не оплаченныя письма не принимаются.
Адресъ редакціи и конторы: При типографіи „Одес. Вѣст.", Пушкинск. и Полиц. д. Кассо.
Личныя объясненія съ редакторомъ ежедневно отъ 2-хъ до 3-хъ час., исключая дней праздничныхъ.



Въ виду того, что Администрація, учрежд. по дѣламъ Московскаго Торговаго дома

## „И. ПЕХОВИЧЪ и СЫНЪ"

рѣшила закрыть Одесское Отдѣленіе не позже 1-го мая текущаго года, честь имѣю довести до всеобщаго свѣдѣнія, что до того времени всѣ мануфактурные, суконные, шелковые и шерстяные товары, имѣющіеся въ нашемъ оптовомъ и розничномъ магазинѣ, помѣщ. на Троицкой улицѣ, близъ Преображенской въ домѣ Ронигера, будутъ продаваться съ значительною скидкою. Съ почтеніемъ Главный завѣдующій дѣлами Администраціи Соломонъ Исааковичъ Пеховичъ.

12—370—2

ВНОВЬ ОТКРЫТАЯ
ЦЕНТРАЛЬНАЯ
ТИПОГРАФІЯ и ЛИТОГРАФІЯ
ВЪ ОДЕССѢ.
Уголъ Авчинникова пер. и Почтовой улицы, д. Болгарова и Зандѣлова.
ПРІЕМЪ ВСЕВОЗМОЖНЫХЪ ЗАКАЗОВЪ.
1—400—1

## ВЪ СУКОННОМЪ МАГАЗИНѢ Г. А. САХАРОВА

полученъ большой выборъ суконныхъ товаровъ для настоящаго сезона,
а также при магазинѣ имѣется опытный закройщикъ для пріема заказовъ мужскихъ платьевъ. Дерибасовская и Колодезный переулокъ, домъ Бродскаго, гдѣ гостинница Франція 50—280—49

Императорское Русское Музыкальное Общество.
ОДЕССКОЕ ОТДѢЛЕНІЕ.
15 го, 20 го и 27-го февраля 1893 г., въ залѣ КРЕДИТНАГО ОБЩЕСТВА (Надеждинская).

## ТРИ КВАРТЕТНЫХЪ СОБРАНІЯ

съ участіемъ г-ръ: ***, ***, Агѣевой, Дронсейко и Юзелексонъ. Квартетъ: гг. Гавриловъ (1-я скрипка), Клессъ (2-я скрипка), Немировскій (альтъ) и Алоизъ (віолончель)
Начало въ 8 час. вечера.
Гг. Члены дѣйствительные и посѣтители благоволятъ пріѣзжать съ своими сезонными билетами и предъявлять ихъ при входѣ. Остальные билеты (номерованные по 2 р., 1 р. и 50 коп. можно заблаговременно получать въ магазинѣ Бальцъ) Паноти, Коммисіонера Императорскаго Русскаго Музыкальнаго Общества на Дерибасовской, а въ дни собраній съ 7-ми час. веч. при входѣ въ залъ. 5—361—3

## Первый Русскій Водопроводный Съѣздъ
### ВЪ МОСКВѢ.

Съ Высочайшаго Его Императорскаго Величества Государя Императора соизволенія, послѣдовавшаго 14-го января 1893 года, устраивается въ мартѣ мѣсяцѣ 1893 года въ Москвѣ первый съѣздъ русскихъ спеціалистовъ водопроводнаго дѣла. Программа съѣзда утверждена господиномъ министромъ внутреннихъ дѣлъ 14-го ноября 1892 года.

Предсѣдателемъ перваго русскаго водопроводнаго съѣзда назначенъ господиномъ министромъ внутреннихъ дѣлъ Московскій городской голова Н. А. Алексѣевъ.

Съѣздъ открывается 14-го марта 1893 года и продлится семь дней. Засѣданія съѣзда будутъ происходить въ зданіи Московской городской Думы.

Предсѣдателемъ съѣзда возбуждено ходатайство о разрѣшеніи для членовъ съѣзда безплатнаго обратнаго проѣзда по желѣзнымъ дорогамъ изъ Москвы.

Лица, желающія быть членами перваго русскаго водопроводнаго съѣзда, приглашаются заявить о томъ предсѣдателю съѣзда и внести установленный 10-ти рублевый членскій взносъ. Заявленія о сообщеніяхъ, которыя предполагается сдѣлать на съѣздѣ, принимаются до 7-го марта 1893 года.

Утвержденная господиномъ министромъ внутреннихъ дѣлъ программа съѣзда высылается всѣмъ желающимъ. За справками просятъ обращаться письменно къ предсѣдателю съѣзда, московскому городскому головѣ Николаю Александровичу Алексѣеву, Москва, городская Дума. 3—871—2

## Центральная гостинница въ Николаевѣ,

вновь отстроенная только въ прошломъ году. Совершенно новая и роскошная обстановка. Первоклассный ресторанъ и разнообразно снабженный погребъ. №№ отъ 75 коп. до 3 руб въ сутки. ВСѢ УДОБСТВА. В. ИНГЛЕЗИ
00—276—1

## Главная Контора «Одесскаго Вѣстника»

проситъ гг. городскихъ подписчиковъ сообщать ей о всякомъ случаѣ неисправной доставки газеты разносчиками. Газета должна доставляться въ городѣ въ предѣлахъ Внѣшняго Бульвара не позже 9 ч. утра, а за чертою Бульвара не позже 10 ч. утра.

Частная лечебница для нервныхъ и душевныхъ больныхъ.
Д-ра М. Я. Дрозиноса
дача бывш. Аршавскаго въ Малыхъ воротахъ. Телефонъ № 317. Пріемъ по внутрен. и нервнымъ болѣзнямъ отъ 8-ми до 4-хъ. Польская ул., к. Феро-Сани, № 17, рядъ съ Бланшаномъ, кв. № 2.
16—821—3

СПЕЦІАЛЬНО
въ морской кадетскій корпусъ и Кронштадтское морское техническое училище
готовитъ опытный преподаватель, имѣвшій многочисленную успѣшную практику. Можетъ доставить солидныя рекомендаціи. Справиться въ конторѣ „Одесскаго Вѣстника".

## Піанистъ и преподаватель музыки Р. ФЕЛЬДАУ

Надеждинская ул., въ д. № 7, кв. № 17, продолжаетъ по прежнему давать уроки имѣютъ возможность усовершенствоваться по его методѣ не только въ техническомъ отношеніи, но и главнымъ образомъ въ фразировкѣ классическихъ и романтическихъ произведеній.

Талантливые ученики, желающіе впослѣдствіи поступить въ консерваторію, могутъ получить самую лучшую подготовку для поступленія въ высшіе классы, о чемъ свидѣтельствуютъ многочисленные его ученики, принятые въ высшіе классы русскихъ и иностранныхъ консерваторій и окончившіе курсы, получивъ самые высшіе знаки отличія (золотыя медали).

Пріемъ ежедневно отъ 10—12 ч. утра и отъ 3—5 ч. по-полудни. 8—299 7

Почетные титулы.
Коллежскій ассесоръ
Р. А. ДОЛЯНОВСКІЙ
жительствующій въ г. Одессѣ, на углу Торговой и Елисаветинской ул., въ д. Россети, спеціально изучившій исторію дворянскаго сословія въ Россіи и преимущества его, а равно положеніе о почетномъ гражданствѣ принимаетъ на себя веденіе дѣлъ объ утвержденіи или причисленіи къ симъ сословіямъ съ исходатайствованіемъ установленныхъ безсрочныхъ документовъ, какъ-то: дипломовъ, гербовъ, родословныхъ, грамотъ, и т. п. 6-369-4
ДВОРЯНСКОЕ ДОСТОИНСТВО. ПОЧЕТНОЕ ГРАЖДАНСТВО.

## РУССКАЯ ЛЕЧЕБНИЦА

ДЛЯ ПРИХОДЯЩИХЪ БОЛЬНЫХЪ,
угол. Ямской и Спиридоновской, домъ Шимановскаго, № 84.
Часы пріема:
Д-ръ Е. П. Порываевъ—по глазн. болѣзнямъ отъ 9 до 10
„ Н. А. Соколовъ — по дѣтскимъ (оспопрививаніе) и внутрен. бол. отъ 10—11½
„ Н. С. Игнатовскій—по хирургическ. и мочеполов. отъ 12 — 1
„ О. М. Остославская—по женскимъ и дѣтскимъ (оспопрививаніе отъ 11½— 1
„ М. Б. Петровскій—по венерическ. и накожнымъ отъ 1 — 2
„ Н. П. Хлопинъ — по внутреннимъ, ушнымъ и горловымъ болѣзнямъ отъ 1 — 2 ч.
„ П. И. Грязновъ—по внутреннимъ и хирург. (по понедѣльникамъ, средамъ, пятницамъ и воскрес.) отъ 2 — 3½
„ Н. П. Котляревскій—по внутреннимъ и нервнымъ (леченіе электричеств.) отъ 2 — 3½
Плата за совѣтъ 40 коп.
Консультаціи изъ трехъ врачей по понедѣльникамъ, средамъ, пятницамъ и воскресеньямъ отъ 2 до 3½ час. Плата 3 руб. Консультантомъ лечебницы состоитъ П. М. Грязновъ. 10—819—2

Лечебница русскихъ врачей.
Гулевая ул., № 9 (рядомъ съ Маріинской гимназіей).
Плата за совѣтъ 30 коп.
ЧАСЫ ПРІЕМА:
Д-ръ А. И. Ригана—по дѣтскимъ и внутр. болѣзнямъ отъ 8½—10
„ А. Н. Менне — по внутрен., дѣтск. и нерв. бол. (леченіе электричествомъ) отъ 8½—10
„ Д. А. Троянно—по женскимъ и внутреннимъ бол. отъ 9½—11
„ В. К. Бѣльскій—хирургич. и на кожныя бол. отъ 10½—12
„ М. Н. Хруоталева—по женск. и дѣтскимъ бол. отъ 10½—12
„ Д. Д. Мочульскій—по горл., уши., носов. и хирур. отъ 12 — 1½
„ И. И. Воскресенскій—по внут. и нерв. (леченіе электрич.) 1½— 3
„ И. И. Цыбульскій—по хирургич., накожн. и венер. бол. 1½— 3
КОНСИЛИУМЫ изъ трехъ врачей по вторникамъ, средамъ, пятницамъ и воскресеньямъ отъ 1 до 2 час. Плата 3 руб.
10—618—2

## РУССКІЙ ТЕАТРЪ.
КОНТИНЕНТАЛЬНЫЙ
ЭДЕНЪ ТЕАТРЪ
дир. Б. ЛЕНКА.
самое больш. фантастическ. предпріят. въ мірѣ.
Сегодня, въ Воскресенье 14 февраля, и завтра, въ Понедѣльникъ, 15-го
Первыя больш. ГАЛЛО-ПРЕДСТАВЛЕНІЯ міръ чудесъ и волшебства
и поли знаменит. единств. въ своемъ родѣ престидижитаторъ нашего времени Б. Шенкъ. НОВОСТЬ! Праздн. знаменит. напій.—Празднич. веселыхъ автоматовъ.—Райскій цвѣточн. садъ.—Пречка Мефистофели.—„СИЛЬВІЯ"! восхитительный живой фиакръ.
„САТАНЕЛЛА" таинственный кабинетъ графа Монте-Кристо. ПУТЕШЕСТВІЕ чрезъ невозможное, оригинал. поппури съ великол. апоѳеозомъ
„La Bella Orlany" съ 40 феноменальн. дрессиров. Какаду.
Путешествія по прекрасн. мѣстностямъ свѣта.—Пожаръ въ Москвѣ въ 1812 году.—Потерян. иллюзія.—Внутри гарема.—Вторъ Кастлъ въ Англіи. — ЮМОРИСТИЧЕСК. СИЛУЭТЫ.—Голова Великана. ПРЕМИРОВАН. КРАСАВИЦЫ МІРА.
Дебютъ знаменитаго трансформатора Морисъ Лебонъ, оригинально: половину человѣка, Сарру Бернаръ, Мme Жюдикъ и пр
Grandes Fontines lumineuses
Въ новѣйшей величѣ, роскоши и освѣщеніи.
РОСКОШН. ЖИВЫЯ КАРТИНЫ. Учас. ствуетъ 25 дамъ въ великолѣпн. РОСКОШН. САДЪ АРМИДА. Больш. драгоцѣнн. обстановочн. феерія въ сказочн. роскоши и освѣщеніи.
Водопады, летающ. лодки, превращен. цѣн. костюмахъ.
Пр. и пр. Начало въ 8 час. веч. Билеты продаются съ 10 час. утра въ кассѣ Русскаго театра. Завтра, въ Понедѣльникъ, 15 февраля больш. представленіе. Начало 8 ч. веч. 1—396—1

Въ воскресенье, 14 февраля 1893 года,
въ Биржевомъ залѣ
состоится
КОНЦЕРТЪ
ПРОФЕССОРА
Г. Л. ФРИМАНА
солиста-скрипача Гессенъ-Дармштатскаго двора съ благосклоннымъ участіемъ г-жи САМОЙЛОВО артистки оперы,
Начало концерта въ 8 час. вечера.
Билеты по 5, 3, 2 руб., 1 р. 50 к., 1 р. 50 коп для учащихся) можно заблаговременно получать въ музыкальныхъ магазинахъ гг. Бальца, Корейво, Западскаго и въ квартирѣ концертанта (Коблевая № 28), а въ день концерта при входѣ въ залъ. 1—389—1

## Биржевой залъ.

Во вторникъ, 16-го февраля 1893 года, состоится
КОНЦЕРТЪ
12-ти лѣтняго скрипача, ученика извѣстнаго профессора Пражской Консерваторіи Шека,
М. ЗИССЕРМАНА
при благосклонномъ участіи г-жъ М. Василенко и Т. Фингартъ и профессора В. Фрица.
Билеты по 4 руб. 10 к., 3 руб. 50 к., 2 руб. 50 к., 1 руб. и входные по 50 к. можно заблаговременно получать въ магазинѣ Бальца (скрипичн. Паноти), а въ день концерта съ 2-хъ часовъ дня, при входѣ въ залъ.
Начало въ 8 часовъ вечера. 2—374—2

## Къ свѣдѣнію гг. землевладѣльцевъ.

Въ г. Херсонѣ Губернскимъ Земствомъ устроена лабораторія для предохранительныхъ прививокъ сибирской язвы овцамъ и другимъ домашнимъ животнымъ, находящаяся подъ непосредственнымъ руководствомъ Директора Харьковскаго Ветеринарнаго Института профессора Раевскаго. Доводя объ этомъ до свѣдѣнія гг. землевладѣльцевъ Херсонской губерніи, Губернская Управа проситъ желающихъ сдѣлать у себя прививку поспѣшить подачей заявленій въ Управу, такъ какъ прививки начнутся съ Марта мѣсяца. Прививки производятся безплатно. 3—594—1

## Правленіе Одесскаго Городскаго Кредитнаго Общества

имѣетъ честь просить гг. заемщиковъ, желающихъ воспользоваться разсрочкой полугодовыхъ платежей за срокъ 2 января 1893 года, поспѣшить подачей о томъ заявленій съ представленіемъ вѣдомости о доходахъ, чтобы имѣть возможность своевременно получить отъ г. старшаго нотаріуса необходимыя справки. 3—397—1

## Правленіе Одесскаго Городскаго Кредитнаго Общества

на основаніи § 56 п. 3 и примѣч. 1 къ § 68 устава, имѣетъ честь довести до свѣдѣнія гг. членовъ-заемщиковъ, что на 7-е марта 1893 года, въ воскресенье, въ 11 часовъ утра, въ помѣщеніи Общества назначено Очередное Общее Собраніе.

### Предметы занятій Собранія:

1) Разсмотрѣніе и утвержденіе отчета о дѣйствіяхъ и оборотахъ Общества въ 1892 году.
2) Разсмотрѣніе и утвержденіе смѣты расходовъ.
3) Докладъ о зачисленіи ⅓ проц. изъ прибылей Общества въ платежи заемщиковъ.
4) Докладъ о новомъ зачисленіи изъ прибылей Общества еще ⅓ проц. въ платежи заемщиковъ.
5) Избраніе двухъ директоровъ за истеченіемъ срока службы А. Н. Пашкова и А. И. Черепенникова.
6) Избраніе трехъ Членовъ Наблюдательнаго Комитета за истеченіемъ срока службы К. Е. Розена, Г. В. Добровольскаго и А. М. Рабиновича.
7) Избраніе двухъ кандидатовъ къ директорамъ на мѣсто выбывшаго Г. И. Мойсеева и А. Н. Новикова, избраннаго въ Члены Наблюдательнаго Комитета и
8) Избраніе одного кандидата къ Членамъ Наблюдательнаго Комитета на мѣсто выбывающаго по очереди М. А. Посохова.
8—898—1

Красиво писать
изящнымъ конторскимъ шрифтомъ преподаетъ ЛИЧНО И ЗАОЧНО (иногороднимъ посредствомъ переписки)
А. И. Коссодо
удостоившійся званія профессора каллиграфіи въ Парижѣ и получившій за блестящіе исправленіе почерковъ учениковъ и учениць въ 10 уроковъ золот. медаль и дипломъ на званіе почетн. члена парижск. и берлин. академіи искусствъ. Иногородніе научиваются заочно изящному и красивому почерку въ 16 уроковъ. За 2 семикопѣечныя марки высылаются пробное письмо и подробныя условія. Адресъ: Одесса, Дерибасовск. ул., д. Жюльена, № 19, кв. № 9.
Проф. каллиграфіи А. И. Коссодо.
10—591—1

ЕЛИСАВЕТГРАДЪ
магазинъ
С. А. Альшвангъ
Большая улица.
Дренеръ-Аппараты
для велосипедистовъ, послѣдней системы.
—225—6

Въ с. Козельщинѣ, Полтавск. губерн., (гдѣ женскій монастырь) отдается въ аренду гостинница съ полнымъ инвентаремъ: съ мебелью, посудою, бѣльемъ и т. д. — Обращаться къ Л. О. Врубленскому, полуст. „Козельщина", Харьк.-Никол. жел. дор.
8—872—2

Единственный складъ Финляндскихъ полотенъ и столоваго бѣлья

Получены въ большомъ выборѣ заграничные конфексіоны. Пріемъ заказовъ.

Товарищество
## БЕЛЛИНО и КОММЕРЕЛЬ
БЫВШ. БЕЛЛИНО-ФЕНДЕРИХЪ и К°.
Уг. Ришельевской и Ланжероновской ул. (Основ. въ 1811 году).
ВЫСТАВКА съ продажей весеннихъ новостей въ ПОНЕДѢЛЬНИКЪ, 15-го февраля, и послѣдующіе дни.
ОСОБЕННО РЕКОМЕНДУЕМЪ:

ВАНАУСЪ ТАФТА, чисто шелков. мат. въ полоскахъ и клѣточк. арш. отъ — р. 68 к.
САТЕНЪ-МЕРВЕЛЬЕ черн. чисто шелков. замѣч. качества арш. 1 р. —
ФАЙ черн. чисто шелков. » 1 » —
Платья по 8 арш. шерсть можно VELO отъ. Палата по (настоящ. цѣна 16 р.) шт. 5 р. 90 к.
Платья БЭЖЕВ. СЪ ШЕЛКОВ. бордюромъ по 8 арш. штука 5 р. 90 к.
БОЛЬШАЯ ПАРТІЯ ЧИСТО-ШЕРСТ. матерій двойной ширины. черн. и всѣхъ цвѣт. арш. 58, 48 и 38 коп.
БАТИСТЪ бумажный, прочной краски аршинъ отъ — 12 к.
САТИНЕТЪ всѣхъ цвѣтовъ, прочн. краски аршинъ отъ — 25 к.
ОДѢЯЛА марселев. 2×3 арш. розов. и голуб. прочн. краски шт. 1 р. 65 к.
Одѣяла вафельныя (новый сортъ) бѣлыя 2×3 штука 2 р. 25 к.
ЧУЛКИ дамскіе 1 арш. длины черные съ ручат. за прочн. краски пара — 60 к.
НОСКИ мужеск. черные съ ручательствомъ за прочность краски пара — 50 к.
Носовые ПЛАТКИ бѣл. чисто льняныя ½ дюжины отъ — 95 к.
СТОЛОВ. ПРИБОРЫ чисто льнян. бѣл. на 6 особъ отъ 3 р. 50 к.
тоже на 12 особъ » 6 р. 90 к.
Столов. скатерти, чисто льнян. бѣл. шт. 1 р. 05 к.
Салфетки чайн., чисто льнян. бѣл. дюжина отъ 1 р. 50 к.
РУБАХИ дамскія полотняныя съ вышивкою отъ 2 р. 25 к.

СЮРА фантези, чисто шелков. матеріи высокаго качества арш. — 95 к.
МОАРЪ ДЕ-ФРАНСЪ, моаръ антикъ, Гренъ де-пудръ, Сатенъ Ліонне, Фай французъ, черн. чисто шелк. матеріи (небывалый случай) арш. 1 р. 25 к.
Лоскутовъ матер. высок. всѣхъ цвѣтовъ (настоящая цѣна 1 р. 4½ коп.) арш. — 68 к.
Муслинъ-де-ленъ арш. отъ — 48 к.
БОЛЬШАЯ ПАРТІЯ ГРЕНАДИНА бумаж. и зефира, шир. 17 верш. прочн. краски (обык. цѣна 45 к.) арш. — 18 к.
БОЛГАРСКОЕ полотно арш. отъ — 18 к.

Громадная партія полотна и столов. бѣлья съ маленьк. изъянами продается съ уступкою 50 проц.

ЗАНАВѢСЫ замѣч. кач. подруб. тес. 1½×5 арш. пара 3 р. 90 к.
2×5 арш. » 4 р. 90 к.
Занавѣсы этаминъ 2×5 ар. » 10 р. — к.
ПРОСТЫНИ бѣл. чисто льняныя 2×3 арш. штука 1 р. 05 к.
ПОЛОТНО въ куск: по 24 арш. отъ 6 р. 45 к.
МАДЕПОЛАМЪ » » 20 » отъ 2 р. 25 к.
ПОЛОТЕНЦЫ мохнат. отъ — 20 к.
чисто льняныя отъ — 25 к.
вафельныя отъ — 30 к.
Простыни мохнатыя отъ 1 р. 50 к.
РУБАХИ мужеск. мытыя бѣлыя отъ 1 р. 65 к.

## Сбѣжала собака

(7 февраля) с.-бернардской породы, кличка „Гаро", бѣлой шерсти съ темными пятнами. Нашедшаго просятъ доставить на Греческую улицу въ домъ Гуровича, № 19-й, за приличное вознагражденіе. 1—390—1

Спеціальная лечебница
ДОКТОРА
А. А. ЦѢНОВСКАГО,
по сифилитическ. мочеполовымъ и накожнымъ болѣзнямъ,
и БЮРО ОСМОТРА КОРМИЛИЦЪ, ПРИСЛУГИ, РАБОЧИХЪ и пр. по отношенію къ сифилису.
Гулевая (уг. Ямской), домъ Г. Добровольскаго
ЧАСЫ ПРІЕМА:
Д-ръ А. Цѣновскій,—отъ 10—12 ч. и отъ 2—4 час.
Д-ръ С. Е. Поповъ,—по женскимъ болѣзнямъ по средамъ и субботамъ отъ 12 — 1 час.
Плата за совѣтъ 30 коп.
Осмотръ кормилицъ и проч. съ выдачей свидѣтельства 1 руб.; періодическій осмотръ по соглашенію. Лѣченіе сифилиса сухими, горячими ваннами, лѣченіе электричествомъ, діагностическій кабинетъ и пріемный покой для первой помощи. —320—4

Ученикъ натурнаго класса рисовальной школы даетъ уроки рисованія. Адр.: Баратинскій пер., д. Діалегмено, Д. Я. Айзману.

Докторъ
В. М. Круковскій.
Колодезный переул. (уг. Дерибас.) домъ Вистамъ, кв. № 1, рядомъ съ Русскимъ театромъ.
Пріемъ по накожнымъ, мочеполовымъ и венерическ. болѣзнямъ
отъ 8—1 час. дня и 5—7 ч. пополудни. 25—813—3

Д-ръ
Л. К. Шульманъ.
Венерическія и накожныя болѣзни.
Почтовая, домъ Вургафта, № 92, кв. № 12. Отъ 11-ти до 1 ч. утра и отъ 6 до 8 вечера. —277—10

Вѣнская прачешная
Ф. БУНДШУ,
въ Одессѣ, на углу Полицейской и Колодезнаго пер., д. Буша,
симъ увѣдомляетъ, что въ понедѣльникъ, 8-го февраля, вновь открывается
мойка по ВѢНСКОЙ методѣ и бѣлье дѣлается какъ НОВОЕ.
5—346—1


ИЗВѢЩЕНІЕ.

„Южный Сборникъ". По распоряженію правленія одесскаго общества вспомоществованія литераторамъ и ученымъ препровождено изъ суммъ, вырученныхъ отъ продажи „Южнаго Сборника", въ херсонскую губернскую управу и въ аккерманскую уѣздную земскую управу по 235 руб. По настоящее время всего поступило отъ продажи „Южнаго Сборника" на нужды пострадавшаго отъ неурожая населенія 1.935 р., изъ коихъ 1.465 руб. препровождено въ Высочайше учрежденный Комитетъ (квитанція г. одесскаго градоначальника № 173). Въ видахъ скорѣйшей ликвидаціи дѣлъ по продажѣ „Южнаго Сборника", остающіеся нераспроданными экземпляры постановлено продавать по уменьшенной цѣнѣ, по 1 руб. за экземпляръ, причемъ книгопродавцамъ дѣлается уступка 25 проц. 15—2

Совѣтъ одес. общества изящн. искусствъ проситъ гг. членовъ общества пожаловать въ годичное общее собраніе, имѣющее быть въ пятницу, 26 сего февраля, въ 8 час. вечера, въ Биржевомъ залѣ: 1) для разсмотрѣнія и утвержденія смѣты на 1893 годъ и 2) избранія ревизіонной коммисіи, согласно § 15 уст. общ., для провѣрки денежныхъ книгъ и счетовъ за 1892 г.

## КАЛЕНДАРЬ.

**Воскресенье, 14-го февраля.**
Пр. Кирилла еп. Перенесеніе мощей св. Михаила кн. Черн.
Восх. солнца въ 6 ч. 50 мин., зах. въ 5 ч. 41 м. Долгота дня 10 ч. 50 м.

## ТЕЛЕГРАММЫ „ОДЕССКАГО ВѢСТНИКА"

*(отъ нашего корреспондента).*

18-го февраля.

ПЕТЕРБУРГЪ. Проектъ о мелioраціонномъ кредитѣ, окончательно разработанный, вносится въ коммисію подъ предсѣдательствомъ министра финансовъ С. Ю. Витте по вопросу о реорганизаціи государственнаго банка; затѣмъ будетъ внесенъ на утвержденіе государственнаго совѣта.

## (Циркулярныя).

*(Отъ Сѣверн. Телеграфн. Агентства).*

18-го февраля.

ПЕТЕРБУРГЪ. Въ Петербургѣ образованъ подъ предсѣдательствомъ статсъ-секретаря Великаго Княжества Финляндскаго комитетъ для сбора пожертвованій въ пользу восточной Финляндіи, пострадавшей отъ неурожая.

Работы подкомиссіи по упорядоченію хлѣбной торговли закончены, и 15 февраля выработанный ею проектъ поступитъ на разсмотрѣніе особой коммисіи изъ членовъ совѣщанія и вновь приглашенныхъ къ участію въ работахъ землевладѣльцевъ и хлѣботорговцевъ съ внутреннихъ рынковъ.

К 1891 15 му марта вносится въ высшее учрежденіе вопросъ о постройкѣ пензо-харьковской желѣзной дороги.

„Петербургскія Вѣдомости" сообщаютъ, что особая коммисія выработала правило относительно выдачи ссудъ землевладѣльцамъ подъ соло-векселя для пріобрѣтенія улучшенныхъ сельско-хозяйственныхъ орудій и машинъ.

Редакторъ „Новостей" Нотовичъ вторично оправданъ петербургскою судебною палатою по дѣлу оклеветанія тульскаго банка.

Возбуждается вопросъ о привлеченіи уѣздныхъ членовъ окружныхъ судовъ къ участію въ оцѣночныхъ коммисіяхъ.

ВѢНА. Львовская оффиціальная газета сообщаетъ, что на сдѣланный вѣнскимъ кабинетомъ вопросъ русское правительство отвѣчало, что высвободило бы крестьянъ оно возможно, если бы правительство предписало пограничнымъ властямъ не пускать переселенцевъ и разрѣшать переходъ черезъ границу только ищущимъ работы крестьянамъ, притомъ имѣющимъ закономъ установленные паспорты.

Въ Тріестѣ находятся сотни семействъ изъ австрійскихъ земель, лишеные всякихъ средствъ къ существованію; семейства эти увлечены были агентами въ эмиграцію въ Бразилію; теперь переселенцы задержаны на итальянской границѣ.

ПАРИЖЪ. Палата вотировала законопроектъ о налогѣ со срочныхъ биржевыхъ операцій.

Кассаціонный судъ оставилъ безъ послѣдствій жалобы администраторовъ панамской компаніи Шарля Лессепса и Фонтана и бывшаго депутата Санъ Руа на постановленіе обвинительной палаты о преданіи ихъ ассизному суду.

Толки объ избраніи Ферри въ президенты сената продолжаются; вообще избраніе это признается реваншэмъ оппортюнистовъ. „Le radical" беретъ вѣрную ноту заявленія, что если Ферри дасть политикѣ сената воинственный характеръ, онъ самого себя погубитъ; если-же, напротивъ, онъ будетъ предсѣдательствовать безпристрастно, то себя нейтрализуетъ.

САНЪ-ФРАНЦИСКО. Двадцати-четырехлѣтній юноша, нѣкто Дюинъ, выстрѣлилъ сегодня въ милліонера Маккея, серебряннаго короля; причина неизвѣстна. Маккей легко раненъ. Онъ самъ схватилъ Дюина, который тотчасъ былъ арестованъ и выстрѣлилъ въ самого себя, причинивъ себѣ тяжелую рану.

## ТОРГОВЫЯ ТЕЛЕГРАММЫ.

**Петербургъ**, 12 февраля, вечерняя. Лондонъ 9.48, марки 46.425, франки 37.60, выигрышные билеты 1-го займа 240.25, выигрышные билеты 2-го займа 228.—, закладные листы дворянскаго банка съ выигрышами 195.—, 5½% городскіе 102.01, 5½% Херсонскіе 102.01, 5% бессарабскіе 100.76, акціи юго-западныхъ желѣзныхъ дорогъ 115.75, банковые билеты 1 вып. 103.51, банковые билеты 2 вып. 103.62, банковые билеты 6 в. 103.50, восточные 3 в. 103.—, восточные 3 в. 104.62, государственная желѣзно-дорожная рента 104.50, 6% золотая рента —.—, 5% золотая рента 158.01, полуимперіалъ 7.56, 4% внутрен. заемъ 1 в. 96, а остальныхъ выпусковъ по 94.88, серебро 108, там. купоны 1.51, 4½ проц. листы двор. банка 99.76.

**Петербургъ**, 13 февраля. Лондонъ 9.50, марки 46.525, франки 37.65, Гульденъ —, Лондонъ на февраль 950.

**Берлинъ**, 13 (25) февраля. Таксировка 214½, начальная котировка: 214¼, 214½, 215, заключительная 215½, cassa 214.60.

**Лондонъ**, 13 (25) февраля. Настроеніе хлѣбнаго рынка тихое. Покупатели сдержаны. Ячмень 14 9, кукуруза 20/3—20, пшеница 27—30

**Гулль**, 13 (25) февраля. Кукуруза чинквантинъ 20/6, обыкновенная 19/6 за 480 ф. Русской пшеницей тихо.

**Ливерпуль**, 13 (25) февраля. Настроеніе хлѣбной торговли вялое, цѣны въ пользу покупателей, чинквантинъ 21/3—21 за 492 ф.

**Гамбургъ**, 13 (25) февраля. Ячмень 82, рожью вяло.

**Амстердамъ**, 13 (25) февраля. Настроеніе съ рожью тихое. Цѣны безъ перемѣнъ.

**Нью-Іоркъ**, 13 (25) февраля. Пшеница подешевѣла на ¼ цента, кукуруза подорожала на ¼ ц.

Задача № 43. N. N. — Бѣл.: Кр. на c5; ... Кр. на ... Пешка ... 10—10¼ ф.

**Берлинъ**, 13 (25) февраля. Рожь подешевѣла на ¾ м., а пшеница на ½ м.

## Правительственныя распоряженія.

ВЫСОЧАЙШІЕ ПРИКАЗЫ
**По военному вѣдомству.**
Февраля 9 дня, въ С.-Петербургѣ.

ЗАЧИСЛЯЕТСЯ по кавалеріи: 19 драгунскаго Кинбурнскаго Его Императорскаго Высочества Великаго Князя Михаила Николаевича полка поручикъ **Павловъ**—въ запасъ армейской кавалеріи (по Бахмутскому уѣзду).

**О чинахъ гражданскихъ.**
Февраля 7 дня, въ С.-Петербургѣ.

ПРОИЗВОДЯТСЯ: за выслугу лѣтъ, со старшинствомъ: изъ коллежскихъ ассесоровъ въ надворные совѣтники: дѣлопроизводитель управленія одесскаго уѣзднаго воинскаго начальника, **Хрщоновичъ**, съ 15 января 1893 г.; изъ коллежскихъ ассесоровъ въ надворные совѣтники: младшій врачъ 55 пѣхотнаго Подольскаго полка, **Дебогорій Мокріевичъ**, съ 17 ноября 1892 г.; изъ титулярныхъ совѣтниковъ въ коллежскіе ассесоры: управляющій аптекою керченскаго мѣстнаго лазарета, **Эйнбергъ** съ 30 ноября 1890 г.

УТВЕРЖДАЕТСЯ въ чинѣ, со старшинствомъ: титулярнаго совѣтника: лекарь, младшій врачъ 59 пѣхотнаго Люблинскаго полка **Виноградовъ**.

ЗАЧИСЛЯЮТСЯ въ запасъ чиновниковъ военно-медицинскаго вѣдомства: по вѣдомству военно-медицинскому: вольнопрактикующіе: докторъ медицины Лукіанъ Криспинъ **Хростовскій** (по Екатеринославскому уѣзду), ветеринаръ Николай **Цивчинскій** (по Ананьевскому уѣзду).

ПРИКАЗЫ
**Государственнаго контролера**
1 февраля

НАЗНАЧЕНЪ: окончившій курсъ наукъ въ Императорскомъ Новороссійскомъ университетѣ, съ дипломомъ первой степени, **Сверженскій**—помощникомъ ревизора департамента желѣзнодорожной отчетности, съ 15 января.

ИСКЛЮЧЕНЪ изъ списковъ умершій старшій ревизоръ одесской контрольной палаты статскій совѣтникъ **Авринскій**, съ 28 января сего 1893 года.

По опредѣленію одесскаго полиціймейстера, утвержденному его превосходительствомъ г. одесскимъ градоначальникомъ, Петръ Прокудинъ, Николай Поммеръ и Ездокимъ Черенковъ за нарушеніе обязательнаго постановленія объ ограниченіи пользованія оружіемъ подвергнуты денежнымъ штрафамъ по 25 руб. каждый. („Вѣд. Од. Гр.").

*ОДЕССА, 13-го февраля 1893 г.*

Кампанія противъ ирландскаго билля идетъ своимъ чередомъ и уже насчитываетъ нѣсколько любопытныхъ и характерныхъ эпизодовъ, между которыми произнесенная недавно въ палатѣ общинъ лордомъ Черчиллемъ рѣчь противъ home-rul'я занимаетъ, разумѣется, одно изъ первыхъ мѣстъ. Рѣчь эта является настоящею филиппикою, направленною не только противъ билля, но отчасти и противъ самого автора его. Ораторъ не пожалѣлъ труда, чтобы оттѣнить всѣ недостатки внесеннаго билля и нарисовать яркими красками тѣ затрудненія и осложненія, которыми, по его мнѣнію, грозитъ странѣ принятіе гладстоновскаго проекта. Рѣчь была неоднократно прерываема рукоплесканіями оппозиціи и, несомнѣнно, произвела сенсацію. Лордъ Черчилль указывалъ, что, въ окончательномъ результатѣ, вопросъ будетъ разрѣшенъ «высшимъ трибуналомъ»—англійскими избирателями, къ которымъ придется обратиться. Иными словами, лордъ Черчилль говорилъ о неизбѣжности распущенія палаты.

Подобная рѣчь, разумѣется, не представляетъ неожиданности; къ такимъ эпизодамъ Гладстонъ и его сторонники навѣрное давно приготовились въ предвидѣніи предстоящей парламентской борьбы. Но для насъ представляется характернымъ конецъ рѣчи Черчилля, въ которомъ онъ указываетъ, на кого именно онъ разсчитываетъ въ окончательной борьбѣ, долженствующей разыграться въ средѣ членовъ верховнаго трибунала — англійскихъ избирателей.

«Рабочіе Ланкашира, рудокопы Іоркшира и ремесленника сѣверныхъ графствъ, по мнѣнію лорда Черчилля, находятся на пути въ Великобританію. Эти надежды очень характерны. По существу дѣла, «рабочимъ Ланкашира» и «рудокопамъ Іоркшира» менѣе всего есть основаній противиться ирландскому home-rul'ю. А между тѣмъ, весьма можетъ быть, надежды лорда Черчилля имѣютъ нѣкоторую подкладку.

Говоря о великой кампаніи, предпринятой Гладстономъ, мы указывали, что жизнь нѣсколько опередила поставленную имъ себѣ задачу: на первый планъ выдвинулись другіе, «злободневные» вопросы. Съ запросами въ ихъ тонѣ приходилось считаться и Гладстону: депутація рабочихъ въ недавнее время являлась къ нему съ цѣлью узнать его мнѣніе по вопросу о 8-часовомъ рабочемъ днѣ. Но the great oldman очень сдержанно относился къ этимъ вопросамъ: силы его были всецѣло поглощены и сконцентрированы предстоящею ему кампаніею.

Этою стороною дѣла могутъ воспользоваться его противники въ будущей избирательной борьбѣ. Консервативная партія въ Англіи давно уже обнаружила стремленіе если не дѣйствительно разрѣшать интересующіе рабочіе классы вопросы, то, по крайней мѣрѣ, включать разрѣшеніе ихъ въ свою программу на время избирательной кампаніи; такъ дѣйствовалъ еще лордъ Салисбюри. Болѣе чѣмъ вѣроятно, что въ выборной кампаніи, которая послѣдуетъ за неизбѣжнымъ, повидимому, распущеніемъ палаты, въ программѣ противниковъ Гладстона современные «проклятые» вопросы займутъ первое мѣсто и составятъ центръ тяжести программы, къ которому будетъ уже болѣе или менѣе ловко пристегнуто сопротивленіе home-rul'ю; и весьма возможно, что подобная программа дѣйствительно доставитъ сторонникамъ лорда Черчилля большинство изъ «рабочихъ» Ланкашира и рудокоповъ Іоркшира».

## Иностранныя извѣстія.

**Англія.** На-дняхъ въ засѣданіи палаты лордъ Рандольфъ Черчилль произнесъ блестящую рѣчь противъ home-rule, длившуюся болѣе часа. Онъ назвалъ проектъ Гладстона «государственною измѣною», «химерою, безумною сказкою фей», смертельнымъ ударомъ для британской имперіи. «Я знаю, сказалъ онъ,—характеръ англійскаго народа, и вотъ почему я утверждаю, что, съ Божьею помощью, вашъ билль не сдѣлается закономъ».

Въ заключеніе своей рѣчи лордъ Черчилль высказалъ увѣренность, что гомруль не сдѣлается закономъ. Если онъ прошелъ въ нижней палатѣ, палата лордовъ его отвергнетъ. «Но кромѣ палаты лордовъ,—сказалъ Черчилль, — есть еще одинъ трибуналъ, передъ которымъ въ концѣ-концовъ всѣ мы должны предстать: конечный исходъ нашей борьбы разрѣшится передъ англійскими избирателями. Я взываю на англійскій народъ, какъ на вѣрнѣйшую опору. Рабочіе Ланкашира, рудокопы Іоркшира и Сѣвера, ремесленники центральныхъ графствъ и вѣрное населеніе испытаннаго Юга—вотъ отъ кого я ожидаю крупнаго большинства для побѣды надъ партіей разъединенія (Рукоплесканія). Эти классы населенія знаютъ чутьемъ, которое непогрѣшимо, что права ихъ въ опасности; и я уповаю на ихъ рѣшительность, на ихъ твердость и мужество и увѣренъ, что они не предадутъ ирландцамъ англійскихъ правъ, отъ которыхъ зависитъ крѣпость имперіи, торговля и мануфактуры Англіи и безопасность нашихъ жилищъ» (Продолжительныя рукоплесканія).

— Банкиръ Гильтонъ Боркеръ, долженствовавшій явиться на-дняхъ предъ судомъ по обвиненію въ мошенничествѣ, застрѣлился 22-го февраля н. ст. въ вагонѣ желѣзной дороги.

**Франція.** Кандидатура Жюля Ферри на должность президента сената оказалась эфемерной. Теперь передаютъ о болѣе серьезной кандидатурѣ Шалемель-Лакура. Впрочемъ, большая часть парижской печати не вѣритъ въ успѣхъ кандидатуры Жюля Ферри.

**Италія.** По заявленію, сдѣланному главой кабинета въ сенатѣ, слѣдствіе по дѣлу о банкахъ произведено очень тщательно, и подробности его будутъ изложены палатѣ. Между тѣмъ по газетнымъ сообщеніямъ арестованный директоръ Танлонго далеко еще не дѣлалъ полнаго признанія, обѣщая лишь на судѣ назвать тѣхъ депутатовъ, которые пользовались банковыми суммами; число ихъ, по его словамъ, равняется семидесяти.

— «Премонтская Газета», органъ Джіолитти, утверждаетъ, что министры рѣшились не принимать обсужденія запросовъ по банковскому дѣлу, какъ мѣшающихъ ходу парламентскихъ работъ. Съ своей стороны, оппозиція намѣрена возобновить свои нападки на министерство, обвиняя его въ нежеланіи добиться истины по банковскому дѣлу.

— Газета обращаетъ вниманіе на повышеніе взрывовъ. Они требуютъ полнѣе политической и побольше дѣйствительной полиціи.

— Двадцать анархистовъ арестованы въ Римѣ, какъ подозрѣваемые участники послѣднихъ взрывовъ.

**Швейцарія.** Федеральный совѣтъ еще не принялъ никакого окончательнаго рѣшенія по поводу инцидента съ карнавальной процессіей въ Базелѣ. Онъ ожидаетъ еще 21 февраля оффиціальнаго донесенія городскихъ властей Базеля. Случай, повидимому, не имѣетъ серьезныя послѣдствія, такъ какъ программа процессіи была одобрена городскими властями и была напечатана за 8 дней до празднества. Генеральный прокуроръ допрашивалъ Гаснера, базельскаго починка, который изображалъ президента Карно во время процесіи. Французскій посланникъ Араго получилъ обѣщаніе, что федеральный совѣтъ измѣнитъ соотвѣтственныя статьи уголовнаго кодекса, если слѣдствіе обнаружитъ виновность устроителей базельскаго празднества. Во всякомъ случаѣ, федеральныя власти выражаютъ свое глубокое сожалѣніе по поводу этой отвратительной шутки.

**Швеція и Норвегія.** Въ парижскій „Temps" сообщаютъ по телеграфу, что ... въ обѣдѣ молодыхъ д. Нотовича, въ Одессѣ, ... христіанія, что конфликтъ со Швеціею грозитъ возобновиться въ самой рѣзкой формѣ. По словамъ этого сообщенія, министръ-президентъ Стенъ рѣшился, опираясь на большинство стортинга, немедленно снова поднять вопросъ о консулатахъ, съ тѣмъ, чтобы на этотъ разъ не останавливаться передъ королевскимъ veto; рѣшеніе норвежскаго министерства производитъ сильное впечатлѣніе въ обѣихъ скандинавскихъ странахъ.

**Сербія.** Бѣлградскій корреспондентъ „Münch. Allg. Zeit." сообщаетъ, что сербское правительство рѣшило съ своей стороны тщательно изслѣдовать дѣло о диффамаціи Милана. Министръ внутреннихъ дѣлъ Рибарацъ вызвалъ бѣлградскаго корреспондента „Frankfurter Zeit.", впервые сообщившаго извѣстіе о процесѣ танцовщицы Суботы противъ Милана, и пригласилъ его указать источникъ, изъ котораго онъ почерпнулъ свои свѣдѣнія, что послѣдній и исполнилъ. Имя лица, указаннаго корреспондентомъ министру, пока хранится въ тайнѣ, такъ ...енно примкнули къ республикѣ и ...шились сдѣлать этотъ шагъ не изъ видовъ политической тактики, а по соображеніямъ чисто патріотическимъ.

— Казиміръ Перье въ рѣчи, произнесенной имъ на банкетѣ, сказалъ, между прочимъ, что имя Карно—синонимъ честности и чести.

— Умѣренныя газеты, обсуждая кандидатуру Ферри на постъ президента, выражаютъ радость по поводу того, что во главѣ сената станетъ человѣкъ съ твердою рѣчью и сильною волею. Радикалы называютъ выборъ Ферри—вызовомъ общественному мнѣнію. «Lanterne» говоритъ, что во Франціи наступаютъ ужасныя событія: никогда еще національная безопасность не подвергалась подобнымъ перипетіямъ. Консервативныя газеты видятъ въ Ферри соперника Карно. «Фигаро» говоритъ, что выборъ Ферри будетъ означать пораженіе Карно и Рибо, такъ какъ Карно категорически протежировалъ кандидатурѣ Монкина, а Рибо рѣшительно воспротивился кандидатурѣ Ферри.

**Италія.** По заявленію, сдѣланному главой кабинета въ сенатѣ, слѣдствіе по дѣлу о банкахъ произведено очень тщательно, и подробности его будутъ изложены палатѣ. Между тѣмъ по газетнымъ сообщеніямъ арестованный директоръ Танлонго далеко еще не дѣлалъ полнаго признанія, обѣщая лишь на судѣ назвать тѣхъ депутатовъ, которые пользовались банковыми суммами; число ихъ, по его словамъ, равняется семидесяти.

— «Премонтская Газета», органъ Джіолитти, утверждаетъ, что министры рѣшились не принимать обсужденія запросовъ по банковскому дѣлу, какъ мѣшающихъ ходу парламентскихъ работъ. Съ своей стороны, оппозиція намѣрена возобновить свои нападки на министерство, обвиняя его въ нежеланіи добиться истины по банковскому дѣлу.

— Газета обращаетъ вниманіе на повышеніе взрывовъ. Они требуютъ полнѣе политической и побольше дѣйствительной полиціи.

— Двадцать анархистовъ арестованы въ Римѣ, какъ подозрѣваемые участники послѣднихъ взрывовъ.

**Швейцарія.** Федеральный совѣтъ еще не принялъ никакого окончательнаго рѣшенія по поводу инцидента съ карнавальной процессіей въ Базелѣ. Онъ ожидаетъ еще 21 февраля оффиціальнаго донесенія городскихъ властей Базеля. Случай, повидимому, не имѣетъ серьезныя послѣдствія, такъ какъ программа процессіи была одобрена городскими властями и была напечатана за 8 дней до празднества. Генеральный прокуроръ допрашивалъ Гаснера, базельскаго починка, который изображалъ президента Карно во время процесіи. Французскій посланникъ Араго получилъ обѣщаніе, что федеральный совѣтъ измѣнитъ соотвѣтственныя статьи уголовнаго кодекса, если слѣдствіе обнаружитъ виновность устроителей базельскаго празднества. Во всякомъ случаѣ, федеральныя власти выражаютъ свое глубокое сожалѣніе по поводу этой отвратительной шутки.

**Швеція и Норвегія.** Въ парижскій „Temps" сообщаютъ по телеграфу, что ... въ обѣдѣ молодыхъ д. Нотовича, въ Одессѣ, ... христіанія, что конфликтъ со Швеціею грозитъ возобновиться въ самой рѣзкой формѣ. По словамъ этого сообщенія, министръ-президентъ Стенъ рѣшился, опираясь на большинство стортинга, немедленно снова поднять вопросъ о консулатахъ, съ тѣмъ, чтобы на этотъ разъ не останавливаться передъ королевскимъ veto; рѣшеніе норвежскаго министерства производитъ сильное впечатлѣніе въ обѣихъ скандинавскихъ странахъ.

**Сербія.** Бѣлградскій корреспондентъ „Münch. Allg. Zeit.", сообщаетъ, что сербское правительство рѣшило съ своей стороны тщательно изслѣдовать дѣло о диффамаціи Милана. Министръ внутреннихъ дѣлъ Рибарацъ вызвалъ бѣлградскаго корреспондента „Frankfurter Zeit.", впервые сообщившаго извѣстіе о процесѣ танцовщицы Субботы противъ Милана, и пригласилъ его указать источникъ, изъ котораго онъ почерпнулъ свои свѣдѣнія, что послѣдній и исполнилъ. Имя лица, указаннаго корреспондентомъ министру, пока хранится въ тайнѣ, такъ

## Передовая.

## Маленькая хроника.

Прежде всего позвольте исправить маленькій промахъ.

Говоря вчера о томъ, что въ новой думѣ дѣла современемъ могутъ рѣшаться самымъ ничтожнымъ большинствомъ голосовъ (11 — 12, изъ которыхъ 6 управскихъ), я въ основаніе своего разсчета допустилъ, что для законности засѣданія думы необходимо присутствіе не менѣе половины числа наличныхъ гласныхъ. Какъ оказывается, достаточно всего одной трети. Отъ этой поправки мои выводы только выигрываютъ. Выходитъ, что уже теперь засѣданіе думы можетъ состояться, если явится 19 гласныхъ (изъ 56), а дѣла могутъ рѣшаться большинствомъ 10 голосовъ, изъ коихъ 7 управскихъ (допуская, что должность пятаго члена управы будетъ возстановлена и что на нее будетъ избранъ, по всей вѣроятности, тоже гласный). Къ концу же четырехлѣтія число гласныхъ можетъ уменьшиться настолько, что для законности засѣданій потребуется всего 14 гласныхъ, а для рѣшенія дѣлъ—большинство 8 голосовъ, въ томъ числѣ 7 управскихъ. Такой казусъ раньше, до вступленія новаго городоваго положенія въ практику, быть можетъ, и не могъ быть предвидѣнъ, но возможность его теперь стала очевидною. Скорѣе онъ случится, чѣмъ не случится. Тогда роль думы будетъ низведена до нуля и ей не для чего будетъ собираться. На дѣлѣ выйдетъ, что управа сама себя будетъ контролировать и санкціонировать. Объ этомъ не мѣшало бы подумать заблаговременно.

* * *

Мнѣ доставленъ своеобразный документъ изъ волостной канцелярской литературы. Нѣкій одесситъ обратился въ Гросъ-Либентальское волостное управленіе, Херсонской губерніи, Одесскаго уѣзда, съ просьбой сообщить ему, на какомъ основаніи ему высланъ полугодовой паспортъ, вмѣсто годоваго, и прислать оставшіяся деньги; при этомъ одесситъ ставитъ на видъ, что въ паспортѣ пропущено, что онъ женатъ, а такой оплошности не слѣдуетъ допускать въ виду того, что владѣлецъ подобнаго документа можетъ жениться вторично; наконецъ, въ паспортѣ исковеркано его отчество: вмѣсто Венделиновъ сказано Венедиктовъ. Однимъ словомъ, и деньги взяли лишнія, а сдѣлали чортъ знаетъ какъ, превративъ женатаго въ холостяка и исковеркавъ до неузнаваемости отчество.

Заявленіе одесскаго было написано въ самомъ дѣловомъ тонѣ. Какъ же отнеслось къ нему волостное правленіе? А вотъ какъ:

1) Что касается лишнихъ денегъ, то осталось всего 59 коп., за которыми слѣдуетъ особо обратиться въ сельское правленіе. Почему онѣ не были присланы вмѣстѣ съ паспортомъ—объ этомъ молчокъ.

2) Что касается отчества, то въ этомъ виновато сельское правленіе, а для волостнаго правленія-де „безразлично, звали-ли отца кого-либо Петромъ или Иваномъ" (привожу подлинныя выраженія)

3) Что касается наконецъ неупоминанія о женитьбѣ, то „ошибка эта, если вы опасаетесь, что вы не сможете устоять предъ искушеніемъ жениться, можетъ быть исправлена, если пришлете документъ".

* * *

Однимъ этимъ отвѣтомъ гросъ-либентальское начальство могло-бы себя обезсмертить, но не изъ такого тѣста оно сотворено. Тамъ, повидимому, засѣдаютъ не только превосходные юмористы, но и глубокіе философы и самоотверженные моралисты. Какъ философы, они сочли нужнымъ развить замѣчательную теорію преступленій. „Если-бы, говоритъ волостной писарь, а волостной старшина подкрѣпляетъ,—всѣ люди воспользовались представленными случаями совершать преступленія, то контингентъ преступниковъ до того увеличился бы, что человѣкъ честный былъ бы рѣдкимъ явленіемъ".

Совершенно справедливо; можно пойти еще дальше и съ еще большей справедливостью сказать, а при случаѣ написать въ оффиціальной бумагѣ слѣдующее: „Если-бы всѣ люди пользовались представленными случаями дѣлать, говорить и писать несуразности, то контингентъ неумниковъ увеличился бы на много.

Въ заключеніе гросъ-либентальскаго отвѣта слѣдуетъ такая сентенція: „Нужно полагать, что вы вращаетесь въ обществѣ, отличающемся крайней дерзостью".

Должно быть, Гросъ-либентальское волостное правленіе имѣетъ вполнѣ основательныя причины считать крайней дерзостью предъявленіе къ нему какихъ бы то ни было справедливыхъ претензій.

* * *

На-дняхъ я вычиталъ въ газетахъ, что Эдиссономъ придуманъ способъ утилизаціи человѣческихъ мыслей для освѣщенія, не для просвѣщенія, а для освѣщенія. Производство мозгомъ мысли сопровождается образованіемъ электричества; чѣмъ больше мыслей, тѣмъ, слѣдовательно, больше электричества, а отсюда тѣмъ больше свѣта. Такъ какъ въ гросъ-либентальскомъ волостномъ правленіи засѣдаютъ очень глубокомысленные люди, то при примѣненіи эдиссоновскаго способа тамъ будетъ очень свѣтло, а сторожъ правленія лишится дохода отъ сальныхъ огарковъ.

Вообще же этому изобрѣтенію предстоитъ блестящая, самая яркая будущность. Въ каждомъ общественномъ собраніи, въ думѣ, въ судѣ, въ парламентѣ придется поставить по фотометру (свѣтомѣръ). По количеству свѣта можно будетъ судить о томъ, съ какимъ запасомъ мыслей явились гласные, судьи или депутаты. Темно въ залѣ засѣданій—значитъ—мыслей никакихъ, господствуетъ полумракъ—мысли скудныя; въ залѣ свѣтло, какъ полдень на улицѣ въ іюльскій солнечный день—значитъ,—головы переполнены мыслями. Референты будутъ начинать свои отчеты такъ: къ 8 часамъ явилось всего 10 гласныхъ—въ залѣ былъ полусвѣтъ; потомъ, по мѣрѣ того, какъ гласные стали собираться, свѣтъ усиливался или уменьшался (смотря по тому кто явился). Или такъ: къ концу засѣданія дума погрузилась въ полную темноту. Гласные страшно устали, мозги перестали работать, они заснули. Но вотъ предсѣдатель объявилъ, что предстоятъ выборы членовъ управы. Въ мигъ свѣтъ смѣнилъ тьму. Все проснулось. Очевидно, мысль, этотъ источникъ электрическаго свѣта,—проснулась. И такъ далѣе.... въ этомъ родѣ.

* * *

Рядомъ съ этимъ изобрѣтеніемъ по остроумію и по ожидающей его будущности можетъ быть постановлено изобрѣтеніе одного англичанина, придумавшаго помѣщать рекламы на... облакахъ! Онъ уже получилъ патентъ на аппаратъ, посредствомъ котораго можно сдѣлать видимыми на тучахъ рекламы. Дѣлается это при помощи колоссальнаго волшебнаго фонаря, проектирующаго въ какомъ угодно увеличенномъ видѣ любое изображеніе на отдаленную поверхность. Можно воспроизводить и цвѣтныя изображенія. До этого изобрѣтенія англичанинъ дошелъ въ поискахъ за новыми способами рекламы. Понятно, что оно можетъ служить и многимъ другимъ болѣе серьезнымъ цѣлямъ, напр., на войнѣ, при передачѣ свѣдѣній, сигналовъ, приказовъ (съ примѣненіемъ шифра или безъ него). Но все-таки примѣненіе зависитъ отъ состоянія погоды и потому больше всего будетъ ... ныхъ краяхъ, а въ южныхъ къ нему можно будетъ прибѣгать въ очень рѣдкихъ случаяхъ. Впрочемъ, параллельно изобрѣтатели работаютъ надъ способомъ искусственнаго образованія облаковъ. Возможность-же достиженія этой послѣдней задачи слѣдуетъ считать почти что доказанной.

* * *

Изобрѣтутъ-ли когда нибудь способъ противъ корректурныхъ ошибокъ?

Въ одной не одесской газетѣ въ отчетѣ о дуэли въ Парижѣ напечатано:

„Послѣ обмѣна двумя дулями безъ результата, секунданты объявили, что честь удовлетворена".

Эта фраза составляетъ переводъ слѣдующей французской фразы:

„Après deux balles échangées sans resultat, les temoinsont declaré l'honneur satisfait". Если-бы во французскомъ текстѣ въ словѣ balles (пули) вмѣсто буквы a попала по ошибкѣ буква e, то получилось-бы еще болѣе забавная опечатка: „Après deux belles échangées и т. д... Хотѣлъ-бы я знать, какъ перевелъ-бы

---

## ФЕЛЬЕТОНЪ.

### МОЛОДОМУ ПОЭТУ.

(посв. В—).

Жалѣю я тебя, мечтатель молодой,
Что увлеченъ, какъ я, ты лирой сладкозвучной
И въ пѣсняхъ ищешь ты, возвышенной душой,
Отвѣтъ на зовъ ея, средь шума жизни скучной!..

—

Оставь!.. какъ эхо горъ, какъ звукъ пустой замретъ
Твой вѣщій гласъ въ толпѣ безду-шной и холодной,
И никого, повѣрь, собой не увлечетъ
Напѣвъ твой—и прямой, и честный, и свободный!

—

Ты молодъ, подожди! быть можетъ не долга
Пора, когда блеснетъ надъ нами лучъ разсвѣта
И лира будетъ вновь народамъ дорога
И лавры обовьютъ опять чело поэта!..

**С. Плаксинъ.**

### ИЗЪ ГЕЙНЕ.

**Лорелей.**

Зачѣмъ—я не могу понять—
Тоска меня гнететъ?
Легенда старыхъ лѣтъ опять
Передо мной встаетъ.
И воздухъ свѣжъ, и вечеръ тихъ,
И волны не шумятъ,
И надъ скалой послѣдній мигъ
Уже горитъ закатъ.
Тамъ чудо-дѣвушка сидитъ
Въ сіяніи лучей,
И по плечамъ ея скользитъ
Прядь золотыхъ кудрей.
Ихъ чешетъ гребнемъ золотымъ,
И пѣснь запѣла вдругъ,
И дышитъ чувствомъ неземнымъ
Той пѣсни каждый звукъ.
Съ тоской безумной услыхалъ
Ее рыбакъ у водъ,
И, не боясь опасныхъ скалъ,
На пѣснь ея плыветъ.
Исчезнетъ скоро подъ волной
Рыбакъ съ ладьей своей,
Подъ звуки пѣсни неземной
Прекрасной Лорелей.

**А. Владиміровъ.**

## ЗА НЕДѢЛЮ.

Весна! Весна!

Хотя оффиціально она еще не наступила, хотя по календарямъ продолжаетъ еще числиться зима, но у насъ весна чувствуется во всемъ; о ней даютъ знать теплые солнечные лучи, согрѣвающіе землю, весенній мягкій воздухъ, пропитанный легкой сыростью, освободившіяся отъ снѣжной, въ нынѣшнюю зиму особенно толстой, коры мостовыя, тающія на троттуарахъ глыбы снѣга, который экономные домовладѣльцы не вывозятъ за городъ, а разбиваютъ и для ускоренія процеса превращенія его въ жидкое состояніе солятъ, предоставляя такимъ образомъ всевозможнымъ микроорганизмамъ полную свободу развиваться и размножаться на страхъ строптивымъ и безпокойнымъ одесситамъ; о ней заявляетъ нашъ кормилецъ, нашъ чудный одесскій рейдъ, очистившійся отъ ледяныхъ оковъ и снова заживщій своей кипучей, неутомимой дѣятельностью. Приближеніе весны чувствуется въ усиленномъ движеніи по улицамъ одесситовъ, спѣшащихъ выбраться на свѣжій воздухъ, въ костюмахъ прекрасныхъ одесситокъ, наконецъ, въ особомъ ароматѣ, распространяющемся во многихъ дворахъ, который самаго безпечнаго человѣка, — если только онъ не домовладѣлецъ,—можетъ заставить призадуматься и вспомнить о тѣхъ благодѣтельныхъ мѣрахъ къ оздоровленію города, которыя были приняты у насъ прошлымъ лѣтомъ.

Правда, эти признаки весны, такъ сказать, не достаточно прочны и устойчивы. Бываютъ дни, когда солнечные лучи не въ состояніи проникнуть чрезъ облегающую небо сѣрую туманную простыню, когда въ воздухѣ до того свѣжѣетъ, что содержатели ледяныхъ катковъ начинаютъ льстить себя надеждой на возможность полученія барышей со своего непрочнаго и непадежнаго въ нашемъ климатѣ предпріятія, когда свинцовый покровъ, облегающій горизонтъ, ежеминутно угрожаетъ намъ новыми снѣжными сюрпризами, приводя въ лихорадочный трепетъ домовладѣльцевъ и дворниковъ. Въ такіе дни и движеніе по улицамъ сокращается, и костюмы одесситокъ, отъ которыхъ, по увѣренію одного мѣстнаго фельетониста, пришелъ въ восторгъ заѣхавшій къ намъ американскій корреспондентъ, измѣняются и начинаютъ болѣе соотвѣтствовать зимнему сезону. Но подобные угрожающіе симптомы съ каждымъ днемъ становятся все рѣже и рѣже, весеннее оживленіе въ городской жизни сказывается сильнѣе и сильнѣе, такъ что я, въ качествѣ обозрѣвателя городской жизни, считаю себя вправѣ воскликнуть еще разъ: весна! весна!

Не думайте, читатель, что въ этомъ восклицаніи заключается только радостный привѣтъ оживающей природѣ, что съ нимъ вмѣстѣ воскресаютъ поэтическія и поэтизированныя представленія о вскрывшихся отъ льда журчащихъ ручьяхъ, пробивающейся травѣ и раннихъ весеннихъ цвѣтахъ, о божьихъ коровкахъ и всевозможныхъ тварякъ, грѣющихся подъ теплыми лучами весенняго солнца. Нѣтъ, для насъ это восклицаніе, этотъ радостный возгласъ имѣетъ хотя и менѣе поэтическое, но за то вполнѣ жизненное, реальное значеніе. Взгляните на оживившіеся взоры рабочаго люда, который зимою трясся на улицахъ отъ холода въ своихъ жалкихъ отребьяхъ и осаждалъ васъ просьбами о подачахъ на хлѣбъ и на ночлегъ, присмотритесь къ движенію грузовыхъ подводъ по городу, сойдите, наконецъ, въ портъ, — этотъ закипѣвшій жизнью муравейникъ,—и вы поймете все значеніе возгласа: весна! весна!

* *

Съ первыми признаками весны въ газетахъ стали появляться свѣдѣнія о новыхъ приготовленіяхъ и работахъ, предпринимаемыхъ съ цѣлью доставленія скучающимъ одесситамъ увеселеній и развлеченій. Снова возникли слухи о постройкѣ г. Санценбахеромъ на принадлежащемъ ему мѣстѣ цирка. Давно уже говорятъ объ этомъ циркѣ. Строить его собирался Шуманъ, Чиниселли и самъ г. Санценбахеръ, да все что-то не ладилось. Повидимому, легче уст

эту фразу съ такой опечаткой извѣстный читателямъ сочинитель „министра справедливости“ во Франціи?

**Пэръ О.**

## Внутреннія извѣстія.

◆◆ Въ «Прав. Вѣстн.» напечатано слѣдующее: Въ № 39 газеты «Гражданинъ» опубликовано лживое сообщеніе, что въ Подольской губерніи въ послѣднее время умираетъ ежедневно отъ холеры 500 человѣкъ. Въ дѣйствительности, по поступившимъ до сего времени свѣдѣніямъ, въ означенной губерніи, за время съ 26-го декабря прошлаго по 16-е января настоящаго года, было всего 586 заболѣвшихъ холерою и 196 умершихъ отъ нея, то есть въ среднемъ за это время заболѣло по 27 человѣкъ и умерло по 9 человѣкъ въ день.

Вообще, за послѣднее время заболѣванія и смертность отъ холеры наблюдались въ губерніяхъ:

| | Отчетный періодъ. | За. | Умер. |
|---|---|---|---|
| | | бол. | мо |
| Бессарабск. губ. | 4—19 янв. | 48 | 21 |
| Воронежск. губ. | 1—30 янв. | 20 | 16 |
| Екатеринослав. | 1—31 янв. | 41 | 28 |
| Кіевская . . . | 28 д. 24 янв. | 144 | 44 |
| Орловская . . . | 22 д. 22 янв. | 6 | 1 |
| Пензенская . . . | 23 д. 25 янв. | 42 | 18 |
| Подольская . . . | 26 д. 16 янв. | 586 | 196 |
| Самарская . . . | 1—11 янв. | 7 | 4 |
| Саратовская . . . | 28 д. 11 янв. | 4 | 8 |
| Тамбовская . . . | 1—22 янв. | 18 | 8 |
| Уфимская . . . | 26 д. 7 янв. | 21 | 10 |
| Дон. Войск. об. | 17 д. 25 янв. | 24 | 14 |
| Закатальскій окр. | 1—21 янв. | 9 | 6 |
| Тобольская губ. | 1—14 янв. | 8 | 5 |

◆◆ «Пет. Вѣд.» слышали, что вопросъ о выпускѣ государственныхъ бумагъ небольшой цѣнности, съ цѣлью предоставленія небогатому классу населенію возможности помѣщать въ такихъ бумагахъ свои сбереженія, встрѣчаетъ полное сочувствіе. Изготовленъ уже обширный докладъ, съ изложеніемъ исторіи подобныхъ мѣропріятій въ иностранныхъ государствахъ. Докладъ этотъ, по слухамъ, будетъ вскорѣ обсуждаться въ комитетѣ министровъ.

◆◆ Министерство финансовъ, какъ слышали «Пет. Вѣд.», намѣрено предпринять рядъ мѣръ по облегченію крестьянъ-недоимщиковъ. Въ тѣхъ случаяхъ, когда мѣстныя губернскія присутствія, или губернскія по крестьянскимъ дѣламъ присутствія признаютъ льготы по уплатѣ недоимки выкупныхъ платежей, предусмотрѣнныя закономъ 3 апрѣля 1889 г., недостаточными для сельскаго общества, предполагается, по соглашенію съ министерствомъ внутреннихъ дѣлъ, отсрочивать и разсрочивать взысканіе недоимки на срокъ свыше 10 лѣтъ, и даже отлагать уплату ея до конца срока выкупной операціи. При этомъ на недоимку начисляются сложные проценты, по разсчету изъ 4½ годовыхъ, начиная начисленіе ихъ съ одиннадцатаго года отсрочки или разсрочки.

◆◆ Общій государственный судоходный сборъ, составляющій нынѣ ½ проц. со стоимости товаровъ, будетъ, по словамъ «М. В.», преобразованъ, а именно будетъ взимаемъ не по стоимости, но по вѣсу товаровъ, при чемъ товары раздѣляются на три категоріи. Съ товаровъ первой категоріи (строительные матеріалы, лѣсъ, каменный уголь и т. д.) будетъ взимаемо ½ коп. съ пуда, съ товаровъ второй категоріи, какъ хлѣбъ, желѣзо и т. д.—½ коп. съ пуда и съ товаровъ третьей категоріи, какъ галантерейныя вещи, издѣлія и т. д.—1 к. съ пуда. Благодаря этому улучшенію по взиманію названнаго сбора ожидается въ годъ около одного милліона рублей дохода. Кромѣ названнаго сбора предполагается еще временный мѣстный судоходный сборъ въ пользу мѣстныхъ улучшеній судоходства. Размѣръ и продолжительность послѣдняго сбора обусловливается суммой мѣстныхъ издержекъ для судоходства.

## Мѣстная хроника.

### У свѣжей могилы.

Вчера зарыли въ землю традиціи старой управы Похоронили Велькоборскаго. Правда, остался носитель идеи беззавѣтной преданности городскимъ интересамъ, непоколебимой честности и просвѣщеннаго взгляда на земское дѣло, это—Г. Г. Маразли. Но если новой думѣ и удастся сохранить его на предсѣдательскомъ креслѣ, то онъ все-таки, по положенію предсѣдателя думы и управы, можетъ оставаться только носителемъ идеи, одухотворяющимъ началомъ. Но будетъ ли кому проводить эти идеи въ жизнь, будетъ-ли кого одухотворять? Вотъ вопросъ. Да и вопросъ-ли?

Невольно вспоминается та блестящая страница дѣятельности нашей управы, когда, подъ руководствомъ Г. Г. Маразли, въ ней работали: Велькоборскій, Красильниковъ, Хари. Все было молодо, живо и бодро глядѣло впередъ. Сознаніе высокаго долга, принятаго передъ согражданами, сквозило на каждомъ шагу ихъ терниста го пути. Зависть, интрига и затаенная злоба, возбужденныя противъ нихъ въ общественныхъ хищникахъ, изъ подпольнаго шипѣнія переходила нерѣдко въ открытую клевету, но эти люди шли своимъ путемъ.

Они неспособны были на сдѣлки съ совѣстью. Они далеки были отъ ходячаго нынче начала: «держи носъ по вѣтру». И въ этомъ, между прочимъ, была ихъ сила. И враги ихъ склонялись передъ непоколебимой твердостью ихъ убѣжденій въ дѣлахъ общественныхъ. Склонялись, но не умолкали. Поэтому то не легка дѣятельность всѣхъ подобныхъ людей. Масса нравственныхъ терзаній подкашиваетъ ихъ физическія силы, и если они сохраняютъ при этомъ бодрость, то это только благодаря постоянному сознанію правоты своей передъ Богомъ, обществомъ и самимъ собою.

Вчера у гроба Велькоборскаго мы видѣли вмѣстѣ съ друзьями его и поклонниками и много бывшихъ враговъ покойнаго. Совѣсть заставила ихъ отдать послѣдній долгъ праху того, къ кому они относились при жизни враждебно за то только, что онъ былъ честный человѣкъ. Слава Богу, что хоть и настолько хватило совѣсти.

Но глубоко поучительная сцена свершилась у гроба покойнаго послѣ одной изъ панихидъ. На глазахъ у всѣхъ собравшихся, вышелъ впередъ одинъ изъ старѣйшихъ гласныхъ нашей думы, палъ на колѣни передъ гробомъ, отдалъ глубокій земной поклонъ праху покойника и громко, едва сдерживая слезы, произнесъ: «Прости мнѣ, честный человѣкъ, всю жизнь твою я былъ врагомъ твоимъ, но нынѣ убѣдился, что я не правъ былъ передъ тобою и каюсь здѣсь у праха твоего!»

Это покаяніе произвело сильное впечатлѣніе на присутствовавшихъ и заставило многихъ призадуматься надъ судьбою честныхъ дѣятелей, только смертью своею вызывающихъ покаяніе у враговъ, быть можетъ не одинъ день сократившихъ въ ихъ жизни.

Да, жизнь, дѣятельность и самая смерть покойнаго Велькоборскаго даетъ много поучительнаго для дѣятелей, грядущихъ на смѣну вымирающему поколѣнію.

Вѣчная память тебѣ, безвременно погибшій товарищъ! Жизнь твоя не прошла безслѣдно и исторія нашего города передастъ свѣтлый образъ твой грядущимъ поколѣніямъ. Въ этомъ пусть будетъ утѣшеніе твоимъ роднымъ и друзьямъ.

**В. К.**

Фактъ! Человѣкъ исчезъ. Еще вчера онъ говорилъ, мыслилъ, дѣйствовалъ. Еще слышишь его голосъ, чувствуешь его присутствіе во всемъ, а его ужъ нѣтъ. Умеръ—исчезъ со всѣми помыслами, желаніями, дѣлами и навсегда! Это такъ чудовищно, что отказываешься понять весь ужасъ такого факта. Однако время идетъ и дѣйствительность выступаетъ впередъ. Его уже свезли и похоронили. Да, онъ умеръ. Но не изчезъ. Умерло его больное тѣло, но его бодрый духъ среди насъ. Его дѣла, его мысли живутъ и будутъ жить, а съ ними и память о томъ, кто посилъ эти мысли, кто осуществилъ ихъ на дѣлѣ.

Будь покоенъ, честный труженикъ: мы бодро идемъ по твоей стезѣ...

**Е. Д.**

**Похороны Н. В. Велькоборскаго.** Давно уже Одесса не видѣла такихъ похоронъ, свидѣтельницей какихъ ей пришлось быть вчера. Хоронили не знатнаго и не богатаго человѣка, да и не богатство и роскошь привлекли на похороны всю эту массу желавшихъ проводить останки умершаго на мѣсто послѣдняго упокоенія; хоронили вполнѣ интиллегентнаго труженика и рѣдкаго общественнаго дѣятеля — Николая Вячеславовича Велькоборскаго, и вся интиллегентная Одесса пошла за его гробомъ. Въ числѣ провожавшихъ гробъ съ останками покойнаго находились: г. градоначальникъ генералъ-лейтенантъ П. А. Зеленой, городской голова Г. Г. Маразли и вся управа in corpore, гласные старой и новой думы, много врачей, еще болѣе архитекторовъ, инженеровъ, техниковъ и строителей, не мало преподавателей и профессоровъ и много интиллегентныхъ дѣятелей др. профессій. Гробъ съ останками умершаго былъ вынесенъ изъ квартиры покойнаго на рукахъ друзьями и служащими въ управѣ и поставленъ на траурную колесницу, запряженную шестерней; вся колесница была буквально закрыта вѣнками. Кромѣ перечисленныхъ нами ранѣе 13 вѣнковъ были еще вѣнки: весьма изящный «отъ городскаго съѣзда мировыхъ судей», «отъ городской психіатрической лечебницы», «отъ санитарныхъ надзирателей», «отъ гимнастическаго общества», съ надписью на лентѣ на нѣмецкомъ языкѣ; «отъ городскаго сиротскаго дома», «отъ строителей городскихъ сооруженій» (послѣдній самый роскошный); кромѣ того были вѣнки отъ частныхъ лицъ: отъ барона Маса, отъ В. В. Якунина и др. Впереди процесіи шли воспитанники городскаго сиротскаго дома, гдѣ покойный въ теченіе 4 лѣтъ былъ директоромъ. За гробомъ шли родные и родственники умершаго, г. градоначальникъ, городской голова, товарищъ головы, всѣ члены управы, гласные думы, г. полиціймейстеръ и масса представителей различныхъ корпорацій. Процессія направилась по Софіевской улицѣ, Казарменному переулку, чрезъ Сабанѣевъ мостъ мимо зданія думы, гдѣ покойный такъ много и съ такою пользою для города и общества работалъ; отъ зданія же думы похоронная процесія прослѣдовала въ Католическую церковь, а оттуда по окончаніи заупокойнаго служенія, во время котораго пѣлъ артистъ италіанской оперы г. Сивори, на Старое кладбище. На всемъ пути отъ дома до кладбища были зажжены газовые фонари. Весь путь отъ воротъ до могилы былъ усыпанъ пескомъ и кипарисными вѣтвями и зеленью. Здѣсь на краю могилы состоялось послѣднее прощаніе. Рѣчей не было. Слишкомъ напряжены были у всѣхъ нервы и очень ужъ тяжело было говорить... Но вчерашнія похороны доказали, какимъ сочувствіемъ и какою популярностью пользовался покойный Николай Вячеславовичъ въ интеллигентномъ обществѣ Одессы.

**Къ пріѣзду архіепископа кишиневскаго Неофита.** Высокопреосвященный Неофитъ, вновь назначенный архіепископомъ Кишиневской епархіи, выѣхалъ пароходомъ изъ Батума и завтра ожидается въ Одессу, откуда отправится по желѣзной дорогѣ къ мѣсту новаго назначенія.

**30 лѣтіе дѣятельности Х. П. Сольскаго** Сегодня, 14-го февраля, исполнится тридцать лѣтъ непрерывной учено-педагогической дѣятельности по министерству народнаго просвѣщенія г. попечителя одесскаго учебнаго округа и пожизненнаго члена спб. общества для пособія бывшимъ воспитанникамъ кіевскаго университета, тайн. сов. Хрисанфа Петровича Сольскаго. Х. П., по словамъ «Од. Л.», родился 20 августа 1841 г. въ Житомірѣ, гдѣ отецъ его былъ каѳедральнымъ протоіереемъ. Окончивъ житомірскую классическую гимназію (1851—1858), Х. П., по примѣру старшихъ братьевъ своихъ, направился не въ духовную академію, а въ Императорскій университетъ Св. Владиміра (1858—1862), гдѣ и окончилъ блестяще курсъ въ 1862 г. (31 мая), со степенью кандидата историко-филологическаго факультета. Нѣсколько отдохнувъ послѣ усиленныхъ трудовъ въ университетѣ и побывавъ на Волыни, Х. П. въ 1863 году (14 февраля) опредѣлился на государственную службу, былъ назначенъ преподавателемъ курской гимназіи по русскому и латинскому языкамъ; вскорѣ тамъ-же началъ исполнять обязанности инспектора гимназіи, а въ 1874 г. получилъ болѣе отвѣтственный постъ—виленскаго окружнаго инспектора, имѣя только 33 года отъ роду. За отлично усердную службу произведенный въ 1877 году въ дѣйст. стат. сов. и въ 1881 г. пожалованный кавалеромъ ордена Св. Владиміра 3 ст., Х. П. уже въ 1882 году, по именному Высочайшему указу, былъ всемилостивѣйше назначенъ на постъ попечителя оренбургскаго учебнаго округа, гдѣ за свою вполнѣ энергическую и просвѣщенную дѣятельность удостоился получить орд. Св. Станислава 1 ст. и разновременно денежныя награды. Въ 1885 г. (15 марта) Х. П. былъ назначенъ на болѣе видный постъ — попечителя одесскаго учебнаго округа, который, вотъ уже 8 лѣтъ, находится подъ его неослабнымъ и вполнѣ заботливымъ управленіемъ. Многолѣтніе усиленные труды и особое сердечное участіе Х. П. къ нуждамъ учащагося юношества не могли не подорвать его здоровья (болѣзнь глазъ), но въ то-же время обратили на него особое вниманіе высшаго правительства, и Х. П. былъ всемилостивѣйше награжденъ орденомъ Св. Анны 1 ст. (1889), чиномъ тайн. сов. (1892) и неоднократнымъ проявленіемъ ему искренней признательности его сіятельства г. министра народнаго просвѣщенія за развитіе народнаго образованія въ Херсонской губерніи.

**О передачѣ гор. опытнаго поля.** Въ мѣстномъ обществѣ сел. хозяйства получено изъ гор. управы отношеніе, въ которомъ говорится слѣдующее. Въ 1892 году, по инициативѣ смотрителя гор. земель г. Кошина, гор. управою, въ виду преобразованія гор. земельнаго хозяйства, устроено было, при содѣйствіи проф. П. Ф. Баранова и лаборанта мѣстнаго университета г. Бычихина, опытное поле, съ цѣлью выработки раціональной системы сѣвооборота и способовъ культуры сообразно съ мѣстными климатическими, почвенными и экономическими условіями. Произведенныя на этомъ полѣ опытами добыты нѣкоторыя данныя, которыя представляются весьма существенными для разрѣшенія намѣченныхъ вопросовъ. Такъ, напр., выяснилось значеніе нѣкоторыхъ удобреній и нецѣлесообразность примѣненія мертваго покрова и глубокой вспашки для борьбы съ засухой. Но, не смотря на благопріятные результаты, полученные въ столь короткое время, и сдѣланныя городомъ затраты на произведенные уже и предположенные съ наступленіемъ весны опыты, город. управа, не располагая средствами, за отсутствіемъ ассигнованія на сей предметъ, поставлена въ невозможность продолжать дальнѣйшее веденіе этого дѣла. Въ виду того, что опыты въ указанномъ направленіи могутъ имѣть весьма важное значеніе не только для мѣстнаго интереса, но и вообще для южнаго края Россіи, а также принимая во вниманіе, что подобные опыты входятъ въ кругъ задачъ, намѣченныхъ къ разрѣшенію на участкѣ земли, отведенномъ городомъ для южно-русской сел.-хоз. опытной станціи, гор. управа проситъ совѣтъ общества увѣдомить, не признаетъ-ли онъ возможнымъ принять означенное город. опытное поле въ свое завѣдываніе и о послѣдующемъ увѣдомить управу для соотвѣтствующихъ распоряженій.

**Больныхъ холерою** въ предѣлахъ одесскаго градоначальства нѣтъ.

**Привозъ хлѣба.** На истекшей недѣлѣ доставлено въ Одессу по жел. дорогѣ 133 ваг. кукурузы, 32 ваг. пшеницы, 46 в. овса, 1 в. ячменя, 3 в. рѣпаку, 2 в. подсолн. сѣмени, 13 в. муки, 14 в. крупы гречневой, 44 в. картофеля и 1 ваг. бураковъ, а всего прибыло 289 вагоновъ. Изъ этого количества 186 ваг. доставлено для Заставы, 86 для Товарной станціи, а для Пересыпи лишь 17 вагоновъ.

**Командировка.** Профессоръ мѣстнаго университета В. И. Шерцль получилъ командировку на годъ заграницу съ ученою цѣлью.

**Жертва служащихъ р. о. п. и т. въ дѣло народнаго образованія.** Въ прошломъ году служащіе въ русскомъ обществѣ пар. и торг. добровольно постановили отчислять изъ своего содержанія извѣстный процентъ и получаемыя такимъ образомъ деньги шли на покупку мужи для нуждающихся наиболѣе неурожайныхъ мѣстностей. Вслѣдствіе повторившагося въ 1892 г. недорода хлѣба и травъ въ нѣкоторыхъ мѣстностяхъ Имперіи, въ томъ числѣ и въ Херсонской губерніи, оказалось крайне необходимымъ прійти вновь на помощь населенію, наиболѣе въ ней нуждающемуся. Ознакомившись изъ объявленія въ газетахъ г. херсонскаго губернатора С. В. Олива с бѣдственномъ положеніи нѣкоторыхъ уѣздовъ Херсонской г., главная контора препроводила въ распоряженіе его превосходительства 2.386 р. 84 коп. Выразивъ отъ имени губернскаго комитета глубокую благодарность за столь крупное пожертвованіе служащимъ въ обществѣ, г. губернаторъ письмомъ на имя директора Н. Ф. Фанъ-деръ-Флита сообщилъ, что препровожденная ему сумма назначена для продовольствія дѣтей школьнаго возраста Одесскаго уѣзда, въ селеніяхъ наиболѣе пострадавшихъ отъ неурожая. Вмѣстѣ съ тѣмъ главная контора сочла долгомъ откликнуться и на призывъ комитета грамотности, состоящаго при Императорскомъ вольномъ экономическомъ обществѣ, объ оказаніи помощи школьнымъ столовымъ въ неурожайныхъ губерніяхъ, въ которыхъ кормится нѣсколько тысячъ учащихся дѣтей, не отрываясь отъ ученья. Продолженіе занятій въ народныхъ школахъ, несмотря на крайне тяжелое, вслѣдствіе неурожая, экономическое положеніе населенія, оказалось возможнымъ только благодаря помощи добрыхъ людей, присылающихъ на это, поистинѣ христіанское дѣло, свои крупныя пожертвованія. Съ этой цѣлью главная контора препроводила г. предсѣдателю комитета Я. Т. Михайловскому 1.056 руб. 45 коп. Такимъ образомъ, оставшаяся отъ добровольныхъ взносовъ служащихъ въ обществѣ сумма 3.384 р. 74 к., вмѣстѣ съ процентами на нее 58 р. 55 к., вся исчерпана. Коммисія комитета грамотности, образованная для помощи учащимся въ неурожайныхъ мѣстностяхъ, выразила глубокую благодарность почетному члену комитета Н. Ф. Фанъ-деръ-Флиту и всѣмъ служащимъ, причемъ увѣдомила, что съ половины октября до начала февраля поступило пожертвованій также съ концертовъ, чтеній и пр. всего 9.500 р., какою суммою обезпечено содержаніе извѣстнаго числа столовыхъ при народныхъ школахъ въ наиболѣе неурожайныхъ мѣстностяхъ въ губерніяхъ Тульской, Харьковской, Орловской, Воронежской, Казанской и Тобольской.

**О землечерпаніи въ Новой гавани.** Надняхъ будетъ приступлено къ работамъ по землечерпанію между Платоновскимъ и Новымъ молами; работы будутъ производиться, какъ извѣстно, за счетъ города, въ виду засоренія этой водной площади выносами отъ спуска нечистыхъ водъ изъ городской канавы.

**Пароходъ „Саратовъ“**, совершившій рейсъ съ эмиромъ бухарскимъ изъ Севастополя въ Батумъ, возвратился вчера въ Одессу и остановился противъ пакгауза Добровольнаго флота, на пункте „Саратовъ“ отходитъ 1-го марта первымъ рейсомъ во Владивостокъ и начнетъ принимать грузы для дальняго рейса.

**Пріѣздъ Н. М. Чичагова.** Вчера прибылъ въ Одессу изъ Кишинева командиръ 24-го драгунскаго Лубенскаго полка полковникъ Н. М. Чичаговъ.

**Пароходъ „Москва“** отошелъ вчера, въ 5 ч. дня, въ Севастополь, для очистки и окраски подводной части.

**Днѣстръ**, какъ передаетъ „Бес. В.“, почти на всемъ своемъ протяженіи очистился отъ льда. Въ самомъ непродолжительномъ времени, если только опять не наступятъ сильные морозы, начнется навигація. Уровень воды въ рѣкѣ значительно поднялся, хотя разлива не ожидаютъ.

**Въ засѣданіи математическаго отдѣленія** общества естествоиспытателей И. В. Сле. шинскій сдѣлалъ сообщеніе о „десятичныхъ дробяхъ“, имѣющее спеціально педагогическій характеръ. Въ возникшихъ по поводу этого сообщенія преніяхъ принимали участіе проф. В. В. Преображенскій и др.

**Состояніе погоды.** Третьяго дня къ вечеру ударилъ порядочный морозъ, сковавшій грязь на улицахъ Молдаванки. Вчера съ утра погода была пасмурная. Изъ за тучъ нѣсколько разъ показывалось солнце, но на короткое время. Температура воздуха къ полудню повысилась и составляла 2° по Реомюру выше нуля. Вѣтерокъ пригнало на рейдъ массу льда. Къ вечеру стало вновь холодно и сыро.

**Отправка лѣса.** Въ настоящее время въ Новой гавани идетъ большая грузка лѣса, одновременно грузятся четыре парохода: англійскій „Мильфельдъ“ и датскій „Суръ“ дубовыми шпалами и клепками и русскіе „Игнатій Прохоровъ“ и „Флора“ легкимъ лѣсомъ въ Батумъ.

**Пароходъ р. о. п. и т. „Труворъ“**, который долженъ былъ прійти въ Одессу еще въ среду, прибылъ лишь вчера. Причина столь значительнаго опозданія та, что по случаю непогоды, „Трувору“ приходилось отстаиваться въ разныхъ портахъ.

**Костюмъ „Панама“.** Не въ одной только Одессѣ фигурировалъ на маскарадномъ балу костюмъ, носившій названіе „Панамы“. Такой костюмъ былъ и на послѣднемъ маскарадѣ въ Херсонскомъ собраніи. На первомъ планѣ, по словамъ г. Изм., фигурировала „Панама“, за ней рыцари, а дольше-ли такъ печальнаго образа; эта „Панама“, по правдѣ сказать, была очень неудачна;—черное платье, унизанное дешевенькими иллюстраціями и бѣлая широкая лента, на которой крупными шрифтомъ начерчено было: „Герой Панамы“, вотъ и все, вотъ и весь „выдержанный“ стиль (?), какъ старался доказать одинъ отчаянный приверженецъ „панамскаго“... костюма... Жаль только было старика Лессепса, который красовался на лбу у автора костюма. Бѣдный старикъ! Твоя-ли судьба еще не плачена, и думалъ-ли ты, что тысячу изображенію на старости лѣтъ прійдется фигурировать въ качествѣ неудачнаго аксессуара еще на болѣе неудачномъ костюмѣ одной изъ масокъ въ Ростовскомъ клубѣ?..

**Несчастный случай.** Живущая въ д. Трушенской, по Градоначальнической ул., старуха Анна Кондрашева, затопивая вчера, вечеромъ, желѣзную печь, вливе туда керосину, который быстро воспламенился и вырвавшеся наружу пламя охватило платье на Кондрашевой. Сбѣжавшіеся на крикъ ея сосѣди, хотя и затушили горѣвшую на ней одежду, но несчастная старуха получила настолько сильные ожоги, что жизнь ея находится въ опасности. Больную доставили въ еврейскую больницу.

**Происшествія.** У М. Спиридони совершена кража разныхъ вещей на 300 р.

** У С. Бордоваго совершена кража разныхъ холстовыхъ вещей на 100 р.

** На Приморской пл. изъ будки уворовано на два пуда гирь и 25 мѣшковъ.

** У М. Клименко изъ квартиры совершена кража разныхъ вещей на 80 р.

** Изъ квартиры И. Глахилина похищено разныхъ домашнихъ вещей на 20 рублей.

** У Е. Розбалской изъ квартиры похищено платья на 40 руб.

** Въ город. пріютѣ доставленъ подброшенный ребенокъ—дѣвочка недѣль трехъ, безъ признаковъ св. крещенія, усмотрѣнная около дома Легонтинскаго, по Степовой ул.

** У И. Стаковскаго изъ кармана, во время его проѣзда въ вагонѣ „конки“, вытащенъ бумажникъ съ деньгами и документами.

** У М. Хаицисъ изъ квартиры похищено разныхъ вещей на 28 р.

** Изъ квартиры М. Тимофеева украдено разныхъ вещей на 60 р.

** Въ мастерскую мѣдныхъ издѣлій Т. Шуловскаго, въ д. Матео, по Степовой ул., какимъ-то парнемъ былъ принесенъ для продажи огромный мѣдный тазъ. Парень былъ задержанъ; тазъ оказался похищеннымъ изъ фабричной лавки хлѣва на Новомъ базарѣ.

** Въ полиц. управленіе с. Николаева доставлены двое саней и тройка лошадей съ упряжью, неизвѣстно кому принадлежащія.

** Въ больницу доставленъ М. Сахаровъ, которому во время драки въ ресторанѣ, по Преображенской ул., разбили голову и повредили глазъ.

** Нѣкіе А. Фр—въ и С. Ябл—кій задержаны вчера полиціей за мошенничество. Они продавали простые мѣдные часы, выдавая ихъ за золотые. На часахъ оказался фальшивый пробирный знакъ.

** Въ еврейскую больницу доставленъ мальчикъ Л. Притятникъ, получившій при паденіи ушибы.

### Метеорологическая телеграмма.

**Петербургъ**, 13 февраля, 8 ч. 10 м. послѣ

Константинополь: Давленіе баром. 763,3, вѣтеръ S, штиль, туманъ; температура +05,0; влажность 90, осадковъ 2 м. Тріестъ: давленіе барометра 747,7; вѣтеръ ESE, тихо; сух. тум.; температ. +10,8, влажность 84; осадковъ 13 м. Минимумъ въ Парижѣ 738 и Вардѣ 747; максимумъ въ центральныхъ губ. 769; ясно въ центрѣ, отчасти югѣ, западѣ и востокѣ Россіи; пасмурно въ остальной Европѣ; холодно во всей Россіи, кромѣ юго-востока и Урала; морозы ниже 20 гр. въ центральныхъ губерніяхъ.

**Ожидаемая погода:** тепло и осадки на западѣ и югѣ западѣ; холодно сухо на востокѣ и частью центрѣ; тепле на юго-западѣ.

### Метеорологическій бюллетень.

13 февраля

Изъ метеорологическихъ донесеній о состояніи температуры воздуха въ портахъ Чернаго и Азовскаго морей, полученныхъ въ Рус. Об. П. и Торг., видно, что наивысшая температура воздуха (+6 1 по Ц. въ Поти, наименьшая —15,2) въ Харьковѣ. Въ тоже время температура воздуха доставила:

| | | | |
|---|---|---|---|
| Севастополь | Тихій | Облач. | — 2 8 |
| Одесса . . . | Малов. | Облач. | — 6,1 |
| Николаевъ . . | Тихій | Облач. | + 0 5 |
| Херсонъ . . . | Штиль | Облач. | + 5,1 |
| Керчь . . . | Слабый | Дождь | + 6,1 |
| Феодосія . . | Малов. | Ясно | —15,2 |
| Новороссійскъ | Малов. | Ясно | — 1,7 |
| Сухумъ . . . | Малов. | Облач. | — 0,5 |
| Батумъ . . . | Малов. | Облач. | — 4,2 |
| Тифлисъ . . . | Малов. | Облач. | + 5,5 |
| Баку на Д. | Слабый | Облач. | — 0,5 |

### Въ Крымскомъ горномъ клубѣ.

Третьяго дня, въ залѣ общества сел. хоз. южной Россіи, подъ предсѣдательствомъ Н. Ф. Фанъ деръ-Флита, состоялось засѣданіе правленія крымскаго горнаго клуба. Доложенъ вопросъ о предстоящемъ третьемъ выпускѣ „Записокъ“ клуба, причемъ постановлено помѣстить, помимо имѣющихся въ правленіи и одобренныхъ къ печати статей, краткій предварительный отчетъ о дѣятельности клуба за истекшій 1892 г. и дополнительный списокъ членовъ клуба, избранныхъ послѣ напечатанія 2-го выпуска. По возобновленному членомъ правленія, профессоръ Ковальскимъ, вопросу рѣшено допустить, кромѣ общихъ экскурсій, которыя организуетъ непосредственно правленіе и въ которыхъ могутъ участвовать всѣ члены клуба,—устройство частныхъ экскурсій, предпринимаемыхъ отдѣльными группами членовъ клуба. Товарищъ предсѣдателя, проф. Р. А. Прендель долженъ составить маршрутъ 10-дневной ученической экскурсіи въ Крымъ и просить нѣкоторыхъ измѣненій въ основаніяхъ для устройства ученическихъ экскурсій, утвержденныхъ общимъ собраніемъ членовъ клуба и попечителемъ одес. учебн. округа, т. с. Х. П. Сольскимъ. При томъ также сообщено о томъ, что г. попечитель намѣтилъ нѣсколько преподавателей, въ качествѣ руководителей этихъ экскурсій. Что же касается устройства общихъ экскурсій въ текущемъ году, то избрана комиссія изъ проф. Прендля и Иловайскаго и гг. Князева и Мельникова, при участіи секретаря клуба, проф. Ф. М. Каменскаго, которой поручено составить къ слѣдующему засѣданію программу и маршрутъ экскурсіи. Избраны въ члены клуба г-жа Мясоѣдова и гг. Ласкаревъ, Хрисолоскъ ле-Донъ, Малиновскій, Сандъ-Бей-Булгаковъ и Зафирополо. Предложено назначеннаго клуба Н. П. Мельникова, въ виду предстоящаго общаго собранія членовъ кр. горн. клуба изготовить денежный отчетъ за минувшій годъ и смѣту на текущій. Въ томъ же засѣданіи проф. Ф. М. Каменскій сдѣлалъ интересное сообщеніе о восхожденіи его на вулканъ „Геде“ на островѣ Явѣ. Описавъ географическое положеніе Явы, ея природу, составъ и бытъ туземнаго малайскаго населенія и пр., проф. Каменскій остановился на близкомъ ему вопросѣ о растительномъ царствѣ острова. Сильное впечатлѣніе производитъ сообщеніе профессора о гигантскихъ размѣрахъ, достигаемыхъ тамъ тропическими растеніями, и о [illegible] роста ихъ. Г. проф. лично наблюдалъ, какъ рабочіе, срѣзанное подъ корень, уже на слѣдующій день давало новые побѣги. Членами эти обусловлены исключительно влажнымъ и жаркимъ климатомъ страны. Затѣмъ, проф. говорилъ о мѣстномъ, извѣстномъ всему міру ботаническомъ институтѣ,—75-лѣтній юбилей котораго справлялъ съ пребываніемъ тамъ проф. Каменскаго. Восхожденіе на вулканъ Геде проф. Каменскій совершилъ въ первой части пути по желѣзн. дорогѣ. Кругомъ открылись путешественнику чудные виды на рисовыя поля, дѣвственные лѣса и т. п. По пути, въ пунктѣ „Тя-Палакъ“ проф. Каменскій посѣтилъ роскошный дворецъ генералъ-губернатора. Кругомъ разбросаны попутные, большею частью, кулевы разныхъ видовъ и формъ. На высотѣ 4 тыс. фут. путешественникъ видѣлъ кратаймъ, продающаго землянику и культивирующаго тамъ разные овощи. Черезъ нѣсколько часовъ проф. очутился въ такомъ дѣвственномъ лѣсу, что вся земля заросла и нигдѣ даже не была видна. По пути г. проф. встрѣчались грандіозные водопады, ручьи съ горячею водою, небольшіе дѣйствующіе кратеры, откуда добываютъ лаву и сѣрородородъ и т. п. Самъ вулканъ Геде, кратеръ котораго представляетъ въ себѣ большую воронко-образную котловину, нынѣ потухъ (въ 1879 г. было въ одной части изверженіе, причинившее населенію много бѣдъ).

Собраніе аплодисментами благодарило проф. Каменскаго за это сообщеніе.

## Судебная хроника.

**По иску Б. Рафаловича** къ од. учетному банку въ суммѣ 3300 р. о признаніи подложными двухъ векселей, и о выдачѣ въ пользу истца означенной суммы—окр. судъ вчера вынесъ резолюцію, коей въ искѣ Б. Рафаловичу отказано.

**Крупный искъ о приданомъ.** Вчера въ од. суд. палатѣ заслушано было по существу дѣло по иску князя Александра Мещерскаго, дѣйствующаго за себя и въ качествѣ опекуна малолѣтней дочери Наталіи, къ дворянамъ Елизаветѣ Николаевнѣ, Карлу, Константину и Александрѣ Карловымъ Гартингъ и Маріи Карловнѣ Ѳедосіу въ суммѣ 177.188 р. о приданомъ. Основаніемъ иска послужило посланное кн. Мещерскому письмо, отъ 17 мая 1879 г., въ коемъ, выражая согласіе на бракъ его съ Софіею Гартингъ, между прочимъ, писали: «Какъ приданое и будущее положеніе, назначаемъ нашей дочери Софьи часть, равную со всѣми нашими дѣтьми во всемъ нашемъ состояніи; но въ ожиданіи законнаго выдѣла, она будетъ получать отъ насъ 5000 р. въ годъ, что поможетъ вамъ доставлять ей скромное, но почтенное существованіе». Бракъ князя Мещерскаго съ Софьею Гартингъ состоялся 28 окт. 1879 г. и отъ этого брака родилась дочь Наталія 17 сентября 1880 г., а 2 октября 1887 года умерла княгиня Софія Мещерская. По объясненію истца, до 1 ноября 1887 г. имъ ежегодно отпускалось 5000 р., съ этого же времени по 1 ноября 1883 г. ему передано было только 2000 р. Черезъ годъ послѣ смерти Софьи, умеръ 7 ноября 1883 г. отецъ ея, Карлъ Ив. Гартингъ, оставивъ домашнее завѣщаніе, коимъ все недвижимое имѣніе свое распредѣлилъ между женою и дѣтьми (отвѣтчиками), внучкѣ же Наталіи отказалъ 40.000 р., уплату коихъ возложилъ на сыновей Карла и Константина. Находя, что упомянутое письмо заключаетъ обязательство выдѣлить дочь свою Софью въ качествѣ обѣщаннаго приданаго, что внучка наслѣдователя, Наталія Мещерская, пріемница правъ Софіи (матери), по завѣщанію, всего имущества К. Гартингъ, удалена отъ равнаго съ другими участія въ наслѣдствѣ, что, по мѣстнымъ бессарабскимъ законамъ, словесное обѣщаніе приданаго обязательно для обѣщавшаго, что по тѣмъ-же законамъ онъ, князь Мещерскій, и послѣ смерти жены имѣетъ право требовать обѣщанное, но не выданное приданое, которое поступаетъ въ собственность его дочери Наталіи, а въ пользованіе и владѣніе отца и вдовца; что искъ о приданомъ переходитъ и противъ наслѣдниковъ завѣщателя и что до выдачи приданаго обязательно установленные взносы на содержаніе семьи,—князь Мещерскій приходитъ къ заключенію, что онъ, по собственному праву, какъ мужъ—вдовецъ, и по праву опекуна малолѣтней дочери Наталіи, имѣетъ право требовать отъ наслѣдниковъ К. Гартингъ какъ выдачи приданаго въ равной части каждаго изъ нихъ изъ всего имущества, такъ и выдачи неуплаченныхъ обоими супругами и ихъ наслѣдниками по день выдачи приданаго установленныхъ платежей по 5000 р. въ годъ. Оцѣнивая все наличное имущество наслѣдодателя въ 830.000 р. и дѣля эту стоимость на 5 частей, по числу наслѣдниковъ, истецъ находитъ, что ему и его дочери причитается 172 т. р., а вмѣстѣ съ ежегодн. выдачами 177.188 р.

Кишиневскій окр. судъ пришелъ по этому дѣлу къ заключенію: 1) что князь Мещерскій не имѣетъ права на настоящій искъ, такъ какъ, въ случаѣ смерти дочери ранѣе отца, приданое, по бессарабскимъ законамъ, возвращается отцу; 2) что означенное письмо не имѣетъ значенія акта установленія приданаго посредствомъ обѣщанія, а тѣмъ болѣе—значенія выдѣла или рядной записи по общимъ законамъ, и что Гартингъ этимъ письмомъ не ограничивали своего права распредѣлить свое имущество между всѣми дѣтьми,

наго института профессора Раевскаго. Извѣщая объ этомъ гг. землевладѣльцевъ Херсонской губерніи, губернская земская управа проситъ желающихъ сдѣлать сельско-хозяйственнымъ животнымъ прививку поспѣшить подачей заявленій въ управу, такъ какъ прививки начнутся съ марта мѣсяца. Прививки производятся безплатно.

—

**Оставленіе земской службы.** Намъ передаютъ, что земскіе санитарные врачи—Тираспольскаго уѣзда К. И. Шидловскій и Ананьевскаго—К. В. Тостицкій оставляютъ свою службу и поступаютъ: первый на должность санитарнаго врача московскаго губернскаго земства, а второй—въ кіевское врачебное управленіе завѣдующимъ сельской медициной.

—

**Сыпной тифъ** (по даннымъ врачебной хроники) начинаетъ разростаться по территоріи Херсонской губерніи. За послѣднее время въ г. Херсонѣ зарегистрировано 10 случаевъ сыпнаго тифа, который, повидимому, существовалъ здѣсь и ранѣе. Въ Качкаровскомъ участкѣ Херсонскаго уѣзда сыпной тифъ захватилъ нѣсколько новыхъ пунктовъ. Въ Ананьевскомъ уѣздѣ онъ вновь отмѣченъ въ м. Мостовомъ, въ Тираспольскомъ—въ г. Дубоссарахъ.

—

**Льготный тарифъ на перевозку дровъ.** Отъ министерства финансовъ послѣдовало распоряженіе о распространеніи съ 27-го января и на Херсонскую губернію, въ числѣ другихъ пострадавшую отъ прошлогодняго неурожая, льготнаго тарифа на перевозку дровъ какъ по казеннымъ, такъ и по частнымъ жел. дорогамъ (харьково-николаевской, юго-западной и екатерининской).—по $^1/_{100}$ коп. съ пуда-версты.

—

**Къ дѣламъ таганрогскаго порта.** По словамъ „П. В.", въ гор. Таганрогѣ въ скоромъ времени введено будетъ портовое управленіе на основаніи Высочайше утвержденнаго 7 мая 1891 года мнѣнія государственнаго совѣта объ административномъ завѣдываніи портовымъ мореходствомъ и о портовой полиціи въ приморскихъ торговыхъ портахъ Имперіи. Для составленія проекта названнаго управленія образована коммисія подъ предсѣдательствомъ начальника Ростовскаго округа генералъ-маіора П. А. Полякова.

—

**О движеніи по харьково-николаевской ж. д.** Министерство путей сообщенія отклонило, какъ передаютъ „Б. В.", ходатайство николаевскаго биржеваго комитета объ оставленіи второй товаро-пассажирской пары поѣздовъ на участкѣ Заменка-Николаевъ и третьей такой же пары на участкѣ Елисаветградъ-Знаменка, харьково-николаевской желѣзной дороги, такъ какъ вслѣдствіе незначительнаго числа пассажировъ на означенныхъ участкахъ дороги, не оплачиваются расходы на движеніе существующихъ пассажирскихъ поѣздовъ, и поэтому добавленіе на каждомъ изъ этихъ участковъ по новой парѣ пассажирскихъ поѣздовъ, въ особенности въ періодъ закрытія навигаціи, когда прекращается движеніе пассажировъ моремъ чрезъ Николаевъ, вызвало бы лишній новый непроизводительный расходъ казны.

**ЕЛИСАВЕТГРАДЪ** (отъ нашего корреспондента). 14-го февраля въ Елисаветградъ имѣетъ прибыть г. херсонскій губернаторъ, который, въ сопровожденіи правителя канцеляріи г. Курьяри, предсѣдателя губернской земской управы г. Никитина и секретаря той-же управы г. Грабенко, объѣдетъ тѣ мѣстности нашего уѣзда, которыя пострадали отъ неурожая.

Наша земская управа ассигновала 10 тыс. рублей на покупку во время Средопостной ярмарки рабочихъ лошадей для выдачи потерпѣвшимъ крестьянамъ. Въ виду приближающейся весны, г. елисаветградскій полиціймейстеръ издалъ обязательныя постановленія о содержаніи дворовъ въ надлежащей чистотѣ, назначивъ крайнимъ срокомъ ихъ очистки первое апрѣля. Особенное вниманіе, по нашему мнѣнію, должно быть обращено на санитарное состояніе боенъ, которыя особенной чистоплотностью похвалиться не могутъ.

Распространившійся слухъ, будто въ уѣздѣ много заболѣваній сыпнымъ тифомъ, лишенъ основанія.

Въ виду приближающихся выборовъ городоваго раввина, городская управа, во избѣжаніе могущихъ послѣдовать протестовъ, объявила, что каждый еврей, достигнувшій 25-тилѣтняго возраста и проживающій въ Елисаветградѣ не менѣе одного года, имѣетъ право голоса, и не внесенные въ списки приглашаются подать о томъ въ теченіе двухъ недѣль, считая отъ 12-го февраля свои заявленія, которыя немедленно будутъ удовлетворены. Такое постановленіе управы ни въ какомъ случаѣ не сможетъ вызвать, какъ то было раньше, пареканій въ пристрастіи и, давая возможность всѣмъ законнымъ избирателямъ бросить свой шаръ въ пользу того или инаго кандита, оно вмѣстѣ съ тѣмъ уничтожаетъ мотивы къ протестамъ.

Ходатайство объ учрежденіи въ Елисаветградѣ общества взаимнаго кредита министерствомъ финансовъ отклонено.

## СМѢСЬ.

**Пожаръ въ домѣ умалишенныхъ въ Америкѣ.** Въ городѣ Доверъ, въ штатѣ Нью-Гемпширъ, въ Америкѣ, сгорѣлъ 9 февраля до основанія домъ умалишенныхъ вмѣстѣ, почти, со всѣми бывшими въ немъ душевно больными. Спасено лишь трое изъ лицъ, а сгорѣло болѣе 50. По сообщенію агентства „Dalziel", всего мѣсяца два передъ тѣмъ мѣстная печать обсуждала неудобство этого дома въ пожарномъ отношеніи и указала на то обстоятельство, что въ случаѣ пожара для находящихся въ немъ душевно больныхъ почти не будетъ надежды на спасеніе. Власти отвѣтили, что при усвоеніномъ въ домѣ умалишенныхъ порядкѣ пожара и быть не можетъ. Но пожаръ случился и поглотилъ все зданіе вмѣстѣ съ находившимися въ немъ больными. Виновница пожара, одна изъ душевно больныхъ, заперлась въ своей комнатѣ, забаррикадировала двери и затѣмъ сдѣлала поджогъ. Прежде чѣмъ успѣли къ ней вломиться, огонь настолько усилился, что тщетны были всякія усилія бороться съ нимъ. Крикнули больнымъ чтобы спасались, но тѣ или не поняли или не могли найти выхода и всѣ, кромѣ трехъ, сгорѣли.

**Подвигъ собаки.** На пожарѣ, бывшемъ на дняхъ въ Астрахани, по пріѣздѣ пожарныхъ частей собака брантмейстера бросилась въ курятникъ, объятый пламенемъ, и спасла курицу. Жизнь курицы не дорога, но самый фактъ спасенія животнаго животнымъ, вполнѣ заслуживаетъ быть отмѣченнымъ.

**Сахарныя обертки.** „Ежегодникъ по сахарному производству въ Россіи" за 1891 годъ показываетъ, что на русскій рынокъ изъ заводовъ отпущено рафинада 28.166.065 пудовъ (съ 1 сентября 1890 г. по 1-е сентября 1891 г.). На каждый пудъ сахару приходится два фунта обертки или на всемъ рафинадѣ, поступившемъ на рынокъ, покупатель уплачиваетъ за 46.332.130 фунтовъ или за 1.158.303½ пуда обертки, какъ за чистѣйшій рафинадъ. Пудъ сахару стоитъ 6 руб., — значитъ, покупатель заплатилъ 6,949.819 рубля, почти семь милліоновъ рублей! Если мы изъ этой суммы вычтемъ дѣйствительную стоимость обертки, т. е., приблизительно 5 коп. на пудъ, а не 20 коп., какъ обыкновенно занимается при продажѣ, то и тогда получимъ крупную сумму, уплаченную совершенно даромъ потребителемъ, а именно 5.791.516 рублей 25 к.

# Шахматы.

Подъ редакціей

Андр. Алек. Шостака.

№ 41. A. Wheeler.

ЧЕРНЫЕ.

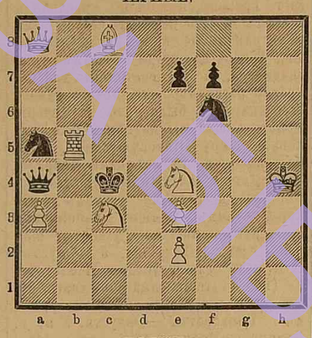

БѢЛЫЕ.
Матъ въ два хода.

№ 42. K. Erlin.

ЧЕРНЫЕ.

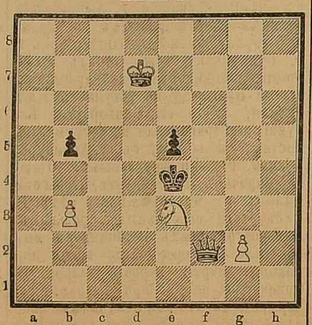

БѢЛЫЕ.
Матъ въ три хода.

Задача № 43. N. N.—Бѣл.: Кр. на c5; Ф—f7; К—f4. Черн.: Кр.—e5. Матъ въ два хода.

Задача № 44. Loyd.—Бѣл. Кр. на d8; Ф—a1; С—f1; К—d1; П—f2. Черн.: Кр—e1; П—f3. Матъ въ два хода.

Рѣшенія задачъ помѣщенныхъ въ № 19 „Од. Вѣстн.".

№ 29-й). Шинкманъ. 1) С. g8—a2, ∞. 2) Ф. Л. К. ×. *Рѣшили:* Л. Шейнцисъ, П. И. Шварцъ, Л. А. Маленичъ, В. Н. Ольховскій, П. П. Руссетъ, А. П. Савостьяновъ и Б. Д. Безъ-Корниловичъ.

Примѣчаніе: М. Л. Левиту (Кременчугъ) и Д. Гинстлингу: на g8—d5 черн. отв. Л. h4—g4. М. А. Варжанскому и Л. А. Капріелли: на g8—b3 отв. черн. будетъ С. a1—b2. Г. Атласу: на f6—f2 будетъ отвѣтъ h4 f4—во всѣхъ случаяхъ мата на 2-мъ ходѣ не будетъ.

№ 30-й). I. Minkwitz. 1) Ф, b7! Л. b1. 2) Кр. c7, Л c1 +. 3) Кр. b3, Л b1. 4) Кр. a8, h2—h1 (Ф)! 5) С: b2 +, Л: b2. 6) Ф: h1 +, Л b1. 7) Ф h8 +, Л b2. 8) Ф d4, g3—g2. 9) Кр. a7, g2—g1. 10) Ф: g1 Л b1. 11) Ф g7 +, Л b2. 12) Ф d4, ∞. 13) ×. *Рѣшили:* П. И. Шварцъ и В. Н. Ольховскій.

Примѣчаніе: Л. Гинстлингу: на 3) Ф. f6—f5 черн. отв. не b1—b2 а b1—c1 и начья.

## Торговыя свѣдѣнія.

Одесса 13 февраля.

**Одесская биржа.**

Кредитные рубли сегодня слегка поправились и обращались на берлинской биржѣ по курсу 215 мар. за 100 р. Фунты стерлинговъ относительно мало измѣнились. Вначалѣ они цѣнились у насъ по 9 р. 48 коп., а къ вечеру по 9 руб. 47½—9 руб. 47 коп. на account. Вечеромъ фунты подешевѣли до 9 руб. 43—9 руб. 42 к., вслѣдствіе дальнѣйшаго повышенія курса.

—

**Хлѣбныя сдѣлки.**

Продано.

18 февраля 1893 г.

Ячмень: 7000 ч. Вейнштейнъ Менделевичъ 52½ коп. барж., 6000 ч. Финкельштейнъ Менделевичъ 52½ коп. Перес.

Овемъ: 500 ч. 9 п. 35 ф. Левенсонъ Менделевичъ 98½ к. Молд.

Кукурузы: 900 ч. Кауфманъ Ар. Массъ и К. 59 к. Молд.

Гири: 60 ч 9 п. 10 ф. коммерч. агентство Гофманъ 83 к. Молд.

Арнаут.: 60 ч. 9 п. 28 фун. коммерч. агентство Гофманъ 1 р. Молд.

—

**Экспортъ хлѣба.**

Съ 1 по 23 января вывезено изъ Одессы 194.000 пуд. хлѣба, изъ Севастополя 1.706.000 пуд., изъ Ѳеодосіи 573.000 пуд., изъ Новороссійска 2.647.000 пуд., а изъ Поти 441.000 пуд. кукурузы.

Одесса вывезла такимъ образомъ менѣе всѣхъ, что, впрочемъ, объясняется замерзаніемъ рейда.

—

**Одесскій хлѣбный рынокъ.**

(За недѣлю).

Положеніе нашего хлѣбнаго рынка мало измѣнилось на истекшей недѣлѣ. Настроеніе было весьма вялое. Пшеница была въ слабомъ спросѣ. Нѣкоторымъ вниманіемъ пользовались низкіе и средніе сорта ея, въ виду того, что главные заграничные потребители предъявляли спросъ лишь по низкимъ цѣнамъ, а средніе и низкіе сорта наши товаровладѣльцы въ состояніи продавать дешевле. Лучшихъ сортовъ, вслѣдствіе высокой стоимости таковыхъ на рынкѣ, не спрашивала, только къ концу недѣли былъ небольшой спросъ на отборныя сорта пшеницы и то лишь для портовъ Средиземнаго моря. За первосортную выручено до 1 р. 1 коп. за пудъ

Кукурузей было вяло. Немного кукурузы куплено для Аккермана и Кишинева по 59½ к. пудъ. Для экспорта подобныхъ цѣнъ невозможно платить, такъ какъ, согласно лондонскимъ котировкамъ, экспортеры могли платить 57—57½ коп. Въ виду того, что кукурузы въ Одессѣ мало, приходилось платить для догрузки или по другимъ причинамъ 59—59½ коп. и для экспорта. Впрочемъ, для экспорта куплено очень мало.

Ячменемъ было вяло и цѣны въ пониженіи. Хорошій ячмень цѣнился по 52½—53 коп., а средніе сорта по 51—52 к. пудъ.

Рожью огласилась одна сдѣлка для экспорта по 77 к. пудъ.

Масличными продуктами никакъ дѣлъ. Замѣтно понизилось въ цѣнѣ просо. Къ концу недѣли продавали просо по 44 к. Не очень давно оно цѣнилось 52—53 к. пудъ.

Въ общемъ положеніе хлѣбнаго дѣла крайне незавидное. Цѣны на всѣ продукты убыточные для владѣльцевъ. Продавать плохо, но не продавать еще хуже, такъ какъ шансовъ на лучшее будущее мало, а расходы пока растутъ.

—

**Петербургская товарная биржа.**

Настроеніе хлѣбнаго рынка остается по прежнему вялое. Въ переговорахъ на дальніе сроки видна крайняя сдержанность со стороны экспортеровъ, которые, въ виду повышенія вексельныхъ курсовъ, предлагаютъ пониженныя цѣны.

Съ пшеницей тихо. За пшеницу саксонку наличную покупатели даютъ 10 руб. 25 коп., продавцы же требуютъ 11 руб. 25 коп. За пшеницу самарскую покупатели дали-бы 10 р., но продавцы требуютъ 11 р. За пшеницу гирку наличную для мельницы даютъ 9 р. 75 к., а требуютъ 10 р.

Салу желтому свѣчному 1-го сорта 57—58 руб. продавцы. Съ саломъ желтымъ свѣчнымъ очень твердо.

Масло коровье сибирское наличное перепускное 10 р. 25 к.

Масло подсолнечное сладкое саратовское наличное 5 р. 20—25 к.

Масло конопляное свѣжее наличное 5 р. 20—25 к.

Масло льняное 4 р. 70 к.

Съ крупой гречневой не бойко.

Крупа-ядрица наличная 12 р.—12 руб. 50 к. съ кулями. Крупа ядрица на май въ Рыбинскъ въ прежней цѣнѣ.

Съ пшеномъ тихо. Пшено отъ 10 руб. до 12 р. 50 к.

—

**Русско германскій договоръ и акціи ю. з. ж. д.**

Значительное повышеніе цѣнъ акцій общества юго-западныхъ желѣзныхъ дорогъ съ 76 проц. до 79½ проц., послѣдовавшее за послѣдніе дни на берлинской биржѣ, въ то время какъ колебанія цѣнъ на эти акціи на здѣшней и на московской биржахъ не выходятъ изъ тѣсныхъ границъ, находится, какъ „Б. В." сообщаетъ оттуда, въ непосредственной связи съ извѣстіями о ясно опредѣлившемся желаніи германскаго правительства заключить, по истеченіи на основаніи аграрной партіи, торговый договоръ съ Россіей. Биржевыя сферы Берлина, которымъ нельзя отказать въ умѣньи заблаговременно угадывать финансовыя послѣдствія общественно-экономическихъ явленій, что и составляетъ главную силу отъ денежнаго рынка, обратили первымъ дѣломъ свое вниманіе на акціи общества юго-западныхъ желѣзныхъ дорогъ, которыя изъ всѣхъ русскихъ дорогъ должны наиболѣе выиграть отъ ожидаемой перемѣны въ общемъ направленіи хлѣбнаго экспорта изъ Россіи.

—

Настроеніе заграничныхъ хлѣбныхъ рынковъ было на истекшей недѣлѣ вялое; покупатели дѣйствовали осторожно, видя, отдавая предпочтеніе наиболѣе новому предложенію, каковымъ неизмѣнно является американское. Продавцы австрійской пшеницы примкнули къ выжидательному положенію, занимаемому русскими продавцами. Русская пшеница нашла нѣкоторый спросъ въ Италіи, англійскія, бельгійскія и французскія биржи оперировали съ американской пшеницей. Обороты съ русской кукурузой сократились и смѣнились сдѣлками съ американской. Ячмень находилъ помѣщеніе по пониженнымъ цѣнамъ.

—

Англія. Всѣхъ видовъ, включаемъ рожь, находится на пути въ Великобританію 3.489.000 кв., противъ 3.363.000 кв. на прошлой недѣлѣ. Видимые запасы пшеницы въ Соединенныхъ Штатахъ составляютъ 80.216.000 буш., противъ 80.994.000 буш. къ концу прошлой недѣли. За послѣднія двѣ недѣли въ Аргентинской республикѣ отправлено въ Европу 270.000 кв. пшеницы.

—

**Александровскъ.** Наличные запасы хлѣба: 160.000 пуд. пшеницы, 16.000 пуд. ржи и 10.200 пуд. ячменя.

—

**Екатеринославъ.** Въ запасѣ слѣдующее количество хлѣба: 251.770 пуд. пшеницы, 66.000 пуд. пшен. муки, 3696 пуд. ржи и 3.000 пуд. ячменя.

—

**Николаевъ.** Въ запасѣ: 2.700.000 пуд. гирки, 577.000 пуд. самой, 80.000 пуд. ржи и 1.892.500 пуд. ячменя.

—

**Кишиневъ.** Пшеница пересылъ 1,—1 р. 4 к., сборная 80—90 к., рожь 75 — 77 коп., овесъ 78—80 к., кукуруза 51—52 к. пудъ. Въ теченіе января отправлено изъ Кишинева въ Одессу 71.340 пуд. кукурузы и 3.069 пуд. пшеницы, а въ Александровскъ и Ясскинцы 3.647 пуд. кукурузы. („Т. П. Газ.").

—

КЕРОСИНЪ. Изъ Царицына сообщаютъ, что цѣны на керосинъ понизились до 90 к. за пудъ, нефтяные остатки 13½—14 к. пудъ.

—

**Курсы дня.**

5 час.

за 18 февраля.

| На 3 мѣсяца | Прод. | Покуп. |
|---|---|---|
| Лондонъ на наличный | 9.50 | 9.48 |
| Чекъ налич. | 9.56 | — — |
| Франц. франки | 87.65 | 87.55 |
| Чекъ | 88 — | — — |
| **Монеты:** | | |
| Полуимперіалы стар. чекана | 790 | 787 |
| „ нов. „ | 766 | 763 |
| Серебряный рубль | — | — |
| Наполеондоръ | 790 | 787 |
| Фунтъ стерлинговъ | 9.56 | 953 |
| Турецкая лира | — | — |
| Австрійскій червонецъ | — | — |
| „ флоринъ | 79¼ | 78¼ |
| Германская марка | 46¾ | 46¼ |
| Таможенный купонъ | 790 | 787 |
| **Фонды, акціи и облигаціи.** | | |
| Выигрышные бил. 1-го займа | 241 | 240 |
| 2-го „ | 228 | 227 |
| „ листы двор. бан. | 195 | 194 |
| 5% гос. бил. 1 вып. | — | — |
| 5% „ 2 „ | 108' | 108¼ |
| 5% „ 3 „ | — | — |
| „ „ 4 „ | — | — |
| „ „ 5 „ | — | — |
| „ „ 6 „ | — | — |
| 5% восточ. бан. бил. 1 вып. | — | — |
| „ „ „ „ 2 „ | 103 | 102⁶/₇ |
| „ „ „ „ 3 „ | 104¼ | 104¼ |
| 5% гос. жел. дор. рента | — | — |
| 4% внутренній заемъ | 95¼ | 94⁷/₈ |
| 4% облигаціи юго-зап. жел. д. | — | — |
| 5% облигаціи займа г. Одессы | 102¼ | 102 |
| 5½% зак. п. зем. б. херс. губ. | 102¼ | 102 |
| 5% „ „ „ „ „ „ | 101¼ | 101 |
| 5% „ „ „ бессар. тав. банка на 18½ лѣтъ | — | — |
| 6% „ „ „ бессар. тавр. банка на 27½ лѣтъ | — | — |
| 6% „ „ „ бессар. тавр. банка на 48½ | — | — |
| 5% бессарабскіе | 101 | 100¾ |
| 5½% обл. од. гор. кр. общ. | 102 | 102¾ |
| 5% „ „ „ „ „ | 100¼ | 100¼ |
| Акціи Одесскаго частн. ломбарда | — | — |

В. и. д. гофъ-маклера И. Ковлеръ.

Редакторъ М. Арнольдъ.
Издатель В. Кирхнеръ.

## Справочный отдѣлъ.

**Свѣдѣнія объ извѣщеніяхъ о наложенныхъ платежахъ.**

На ст. ОДЕССА-ТОВАРНАЯ 12 февраля. Со станціи: Баръ, 5100, 5101, 5102, 4894, 4941, 5103, 4522, 4810, Комаровцы 50[illegible], 5084, 5104, 5105, Кіевъ 4508, 4663, Жмеринка 4666, 4747. Елисаветградъ 45[illegible], 4955, 4974, 4993, 4995, 5097, 5158. Бендеры 4633, 4858, 4620, 4930, 4509, 45[illegible]. Гр. Подол. 9825, 3980, Ярошенка 4[illegible], 4486, Проскуровъ 4528, 4648, 4753, 49[illegible], 4786, 4800, 2503, 3608, 3803, 4258, Крюковъ 2787, 3177, 4814, 4845, 4033, Винница 4309, 4777, Умань 3664, 4062, 4[illegible], 4592, Гайсинъ 1062, 4911. Болочискъ 45[illegible], 4601, 4782, Лупкъ 4435, 4442, 4521, 45[illegible], 4524, 4293, 4296, 4428, Кишиневъ 41[illegible], 4933, 4989, 5134, Полонное 4740, 4[illegible], 4850, 4908, 4909, Бендеры 4217, 4961, [illegible]менчугъ 4113, 4472, Харьковъ 4094, [illegible], 4477, Деражня 3926, 4099, 4963. Могилевъ 1155. Мордаровка 3235, Новозыбковъ 33[illegible]. Рыдница 3890.

## Прибывшіе въ Одессу 13 февраля.

**Петерб. гостин.** Эрдели А. А. изъ Елисаветграда, Стаматн М. К. изъ Кишинева, Депре Л. изъ заграницы, Бутовъ В. И. изъ Николаева, Делоней Р. изъ заграницы.

**Сѣверная гостин.** Меллеръ П. П. изъ границы, Чичаговъ Н. М. изъ Кишинева, Стенбокъ-Ферморъ В. В. графъ изъ границы.

**Европейская гост.** Вальротъ Е. А. изъ Москвы, Эжертъ Г. Ф. изъ Харькова, Гроссманъ С. М., Іосиловичъ О. С. изъ Кишинева.

**Центральная гост.** Бобовъ Н. Н. изъ Кишинева, Голенъ И. И. изъ Лондона, Гдовскій Г. С. изъ Подол. губ., Когуть И. И. изъ Лондона, Конякинъ А. А. изъ Аканьева, Оли-Оглы З. М. изъ Константинополя, Ольховскій Н. Н. изъ Нирова, Капчинскій В. С., Полентреевъ Н. изъ Кишинева. Форманюкъ С. С. изъ Кіева.

**Швейцарская гост.** Г. Г. Стондорфъ, С. изъ Николаева, Ю. Ю. Принцель изъ заграницы.

**Крымская гост.** Сокальскій И. А. изъ Кіева, Новосельскій А. Н. изъ Петербурга.

## ДНЕВНИКЪ.

14-го февраля.

**Общее собраніе** членовъ вспомогательной кассы рабочихъ одесскихъ каменоломенъ.

**Общее собраніе** членовъ общ. трудящихъ музык. дѣла.

**Засѣданіе** греческаго благотворительнаго общества.

**Концертъ** проф. Фримана въ Биржевомъ залѣ.

**Русскій театръ** Эдемъ-Театръ.

## Судебный указатель.

Списокъ дѣлъ, назначенныхъ къ слушанію въ одесскомъ коммерческомъ судѣ (по судебному отдѣленію), въ засѣданіи 15 февраля 1893 г.

1. ст. Слов. произв.

1. Рабиновича съ А. Розенцвейгомъ 2012 р 50 к. 2. С. Островскаго съ Л. Эттингеромъ. 3. Ш. Х. Горелика съ Л. Бераковъ 100 р. 4. И. Эдельштейна съ М. Брусиловскимъ 1088 р. 5 к.

На 15 февраля.

По 2 стол. слов. производ.

1. М. Ружанской съ М. Брашованомъ 10000 руб. 2. Г. Сатановской съ Г. и Л. Сосинами 1000 р. 3. Г. Пляшечника съ С. Ингреси 4000 р.

По контурси. столу.

1. Объ открытіи несостоят. М. Лебединскаго. 2. Объ открытіи несостоят. Л. и Л. Енирщекъ. 3. О несостоят. Шехтера, по жалобѣ Одесской городской управы.

**Высочайше утвержденное Русское Общества Пароходства и Торговли**

**Движеніе пароходовъ**

**Въ Одессѣ по зимнему расписанію**

съ 15-го по 20 февраля 1893

**Отойдутъ изъ Практической гавани**

**По линіи Крымско-Кавказской до Батума:**

15 февраля, въ понедѣльникъ, пароходъ „В. К. Константинъ" почтовымъ прямымъ рейсомъ, въ 3 часа дня.

18 февраля, въ четвергъ, пароходъ „Владиміръ" почтовымъ круговымъ рейсомъ черезъ Евпаторію, въ 3 часа дня.

20 февраля, въ субботу, пароходъ „Рюрикъ", товаро-пассажирскимъ рейсомъ, въ 4 час. дня.

**Ожидаются въ Практическую гавань**

по линіи крымско-кавказской:

15 февраля, въ понедѣльникъ, пароходъ „В. К. Ольга", изъ почтоваго прямаго рейса.

17 февраля, въ среду, пароходъ „Сѣверъ" изъ товаро-пассажирскаго рейса.

18 февраля, въ четвергъ, пароходъ „Пушкинъ" изъ почтоваго круговаго рейса.

**Отойдутъ изъ Карантинной гавани по линіямъ александрійской круговой и прямой:**

16 февраля, во вторникъ, въ 4 час. дня, пароходъ „Одесса" александрійскимъ круговымъ рейсомъ черезъ Константинополь.

20 февраля, въ субботу, въ 4 часа дня, пароходъ „Чихачевъ" прямымъ александрійскимъ рейсомъ черезъ Константинополь на Пирей.

**Ожидаются въ Карантинную гавань:**

17 февраля, въ среду, пароходъ „Ростовъ" изъ анатолійскаго рейса.

20 февраля, въ субботу, пароходъ „Россія", изъ александрійскаго прямаго рейса на Пирей.

## Движеніе поѣздовъ.

общ. юго-зап. жел. дорогъ

**Отходъ изъ Одессы:**

Курьерскій въ 9 ч. 20 м. веч.
Почтовый въ 10 ч. 30 м. веч.
Товаро-пасаж. въ 9 ч. 7 м. утра.
Товаро-пасаж. въ Кишиневъ и Елисаветградъ въ 11 ч. 55 м. вечера.

**Приходъ въ Одессу:**

Курьерскій въ 9 час. утра.
Почтовый въ 7 ч. 12 мин. утра.
Товаро-пас. въ 10 час. 8 м. вечера.
Товаро-пассажирскій изъ Кишинева и Елисаветграда въ 6 час. утра.

**Росписаніе движенія пароваго трамвая по линіи Б.-Фонтанъ:**

ИЗЪ ГОРОДА:

въ 6—20, 8—10, 11, 1, 3 и 5 ч. веч. послѣдній.

ИЗЪ Б.-ФОНТАНА:

въ 7—10, 9—10, 12, 2, 4 и 6 ч. веч. послѣдній.

**Движеніе поѣздовъ на Куяльницкій лиманъ.**

отъѣздъ № 4. Отходитъ изъ Порта въ ас. 30 мин. утра; изъ Куяльника въ 11 час. 4 мин.

## Частныя объявленія.

**Ю. К. РЫШКОВА**
**ПРЕПОДАЕТЪ УРОКИ МУЗЫКИ**
на фортепіано.
Принимаетъ у себя, а также на дому. Дегтярная улица, домъ Иванова, кварт. № 4, противъ казармы. Условія выгодны. —25—9

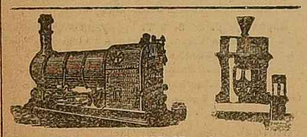

**ЖЕРНОВЫЕ и ВАЛЬЦОВЫЕ** поставы, шерстовки, крупорѣйки, шелковые ткани для ситъ, жернова, оскарды и вообще всѣ принадлежности для мельницъ. Адрессъ въ складѣ машинъ **С. НОТОВИЧА**, въ Одессѣ, Базарная ул. д. № 66. 50—278—51

**Въ лучшихъ частяхъ города продаются УЧАСТКИ ЗЕМЛИ.**
На весьма выгодныхъ условіяхъ, по невысокимъ цѣнамъ продаются участки земли разной величины; имѣются мощеныя улицы и канализація въ слѣдующихъ мѣстностяхъ:
1) На Куликовомъ полѣ, Сѣнной площади, между вокзаломъ и фабрикой Мерклинга, гдѣ нынѣ строятся зданія для всѣхъ Судебныхъ учрежденій.
2) На углу Куликоваго поля и Ботаническаго сада, на дачѣ „Ливаліи", гдѣ народныя гулянья.
3) По Мало-Фонтанской дорогѣ, противъ Юнкерскаго Училища, на приморской дачѣ „Отрада", быв. Томазини.
4) На Сѣнной площади, Ольховскій спускъ, противъ Общежитія студентовъ.
Планы этихъ мѣстностей можно видѣть ежедневно, въ конторѣ Д. Халаджогло, уголъ Еврейской улицы и Покровскаго переулка, домъ Тригера. Тамъ-же можно получить свѣдѣнія о цѣнахъ и кондиціяхъ. 20-99-15

**Вниманію** гг. домовладѣльцевъ, строителей, завѣдующихъ казармами, желѣзнодорожными больницами и т. п. Предлагаю свои услуги по устройству печей кафельныхъ и кирпичныхъ по новѣйшей системѣ, съ дымгарными трубами и вентиляторами, очищающими воздухъ и принимающими очень мало топлива и дающими тепла вдвое больше обыкновенныхъ печей, а также принимаю заказы на всевозможныя работы въ постройкахъ, безъ посредства маклеровъ, которые производятъ работы будто бы отъ моего имени.
Прошу обращаться ко мнѣ съ заказами письменно.
Преображенская улица, д. Коренева, № 49, кв. № 8.
Мастеръ С. КАЛУГИНЪ.
4—392—1

НОВАЯ КНИГА
СПУТНИКЪ
**Мельника-Механика**
Собраніе правилъ, таблицъ и практическихъ свѣдѣній для мельниковъ, строителей и владѣльцевъ мельницъ, мастеровъ и т. д. **Сочиненіе С. Нотовича.** Цѣна въ коленкоровомъ переплетѣ 3 р. 50 к., въ кожаномъ—3 р. 75 к., безъ переплета 3 р. Иногородніе адресуютъ: въ складъ мельничныхъ машинъ **С. Нотовича въ Одессѣ**, Базарная, № 66. Книга поступила также въ продажу въ книжныхъ магазинахъ „Новаго Времени", Распопова и др.
50—274—51

Франц. Общ. Страх. Жизни. Выс. дов. къ дѣят. въ Россіи 21 іюня 1889 г. Надз. дѣйст. Общ. устан. постоян., фактич. правит. контроль. Основ. кап. и резерв. фон. 82.000000 фр. Поврежд. 13 Спб. **УРБЭНЪ (L'URBAINE)** Взаимныя участія въ прибыляхъ общ. „Урбэнъ" не взим. срочн. премій въ случаѣ болѣзни страховат. и оставш. не смотря на то полнымъ въ полн. силѣ. *Отдѣленія во главнѣйшихъ городахъ Имперіи.*
ГЛАВНЫЙ представитель Одесскаго округа И. Я. ДАЛЛ'ОРСО Херсонская, № 24.
100—3 94

**ОПТОВОЕ ОТДѢЛЕНІЕ ВЪ ОДЕССѢ**
Полицейская, д. Рауша, № 35.

Управляющій одесскимъ отдѣленіемъ С. М ФИНГЕРУТЪ.
100—282 92

Фирма премирована на европейскихъ выставкахъ десятью золот. медалями и высшими знаками.
Косметическіе спермацетовые, личные
**УТИРАЛЬНИКИ.**
КОСМЕТИКА А. ЭНГЛУНДЪ
При употребленіи спермацетовыхъ утиральниковъ, кожа лица дѣлается чистою. Удобное средство въ дорогѣ, гдѣ лицо особенно подвержено вліянію пыли и вѣтра. Ихъ удобно всегда имѣть при себѣ. Цѣна пачки 60 к., съ пересылкою менѣе двухъ пачъ, 2 р., 4 пачки съ пер. 3 р. Для предупрежденія подлоговъ, прошу обратить вниманіе на подпись. **А. Энглундъ** красными чернилами и марку **С.-Петербургской Косметической Лабораторіи.** Получать можно въ Одессѣ во всѣхъ аптекарскихъ и парфюмерныхъ магазинахъ, въ Высочайше утвержденномъ русскомъ обществѣ торговли аптекарскими товарами, Казанская ул., № 12 и во всѣхъ аптекарскихъ и парфюмерныхъ торговляхъ Россійской Имперіи.—Главный складъ для всей Россіи А. Энглундъ, С.-Петербургъ, Бассейная ул., д. № 2. 30—7 19

ОСТЕРЕГАТЬСЯ ПОДДѢЛОКЪ.

**РОЯЛИ И ПІАНИНО**
ФАБРИКИ
**КАРЛА ГААЗА**
продаются по умѣреннымъ цѣнамъ, при полной гарантіи. Одесса, уг. Дерибасовской и Ришельевской ул., д. Пурица.
ФАБРИКА по Среднефонтанской дорогѣ, собств. д., № 14. 18—51—12

**МЕБЕЛЬНЫЙ И ЗЕРКАЛЬН. МАГАЗИНЪ**
**М. Г. ГРИНБЕРГА**
уголъ Ришельевской и Полицейской ул., д. Бержинскаго, входъ съ Полицейской.

Имѣется большой выборъ заграничной, петербургской, московской и мѣстной мебели, также парижскія зеркала и вѣнскія чесгораемыя кассы фабрики WIES et C. Гнутая мебель по фабричнымъ цѣнамъ. Отпускается мебель на ПРОКАТЪ. —9612—4

**Управленіе юго-запад. желѣзн. дорогъ**
симъ объявляетъ, что дубликатъ накладной на отправку Одесса-Тов.—Звенигородка, № 5091, отъ 18 января 1893 г., по заявленію г. Будянскаго, утерянъ, а потому слѣдуетъ считать таковой не дѣйствительнымъ. 3—384—2

**Управленіе юго-запад. желѣзн. дорогъ**
симъ объявляетъ, что дубликатъ накладной на отправку Каларашъ—Одесса-Застава, № 3194, отъ 1893 г., по заявленію г. Багрова, утерянъ, а потому слѣдуетъ считать таковой не дѣйствительнымъ. 3—385—2

**Управленіе юго-запад. желѣзн. дорогъ**
симъ объявляетъ, что дубликатъ накладной на отправку Одесса Тов.—Кишиневъ, № 7497, отъ 27 января 1893 г., по заявленію г. Лейзеровича, утерянъ, а потому слѣдуетъ считать таковой не дѣйствительнымъ. 3—386—2

**Управленіе юго-западн. жел. дорогъ**
объявляетъ, что въ № 398 Сборн. тар. Рос. желѣзн. дорогъ подъ № 5053 опубликовано дополненіе II къ тарифу жел. дор. III группы № 4951, заключающее тарифы на повагонную перевозку рыбы большой и малой скоростью, установленные на срокъ съ 3-го февраля сего 1883 года впредь до отмѣны. 3—380—3

**Спеціальное каретное