# Одесскія Новости

№ 2283 Воскресенье. Выходятъ ежедневно, не исключая и дней послѣ-праздничныхъ. 17-го (29-го) Мая 1892 г.



## Городской театръ

*Въ воскресенье, 17-го мая,*

Труппою русской комич. оперы Московскаго театра «Парадизъ» съ участіемъ г-жъ П. М. Волынской, А. А. Добротини, Е. Ф. Чекаловой, Гг. Ѳ. А. Боброва, В. И. Родона, С. А. Добротини, М. П. Дмитріева М. А. Полтавцева и друг.

ПРЕДСТАВЛЕНО БУДЕТЪ

**„ПРОДАВЕЦЪ ПТИЦЪ“**

Комическая опера въ 3-хъ дѣйст. муз. Пелера пер. Арбенина.

НАЧАЛО ВЪ 8½ ЧАС.

Цѣны мѣстамъ обыкновенныя драматическія.

Въ понедѣльникъ, 18 мая, съ участіемъ г-жи Бѣльской, Волынской, Чекаловой, Гг. Боброва, Родона, Синельникова, Добротини и друг.

Представлено будетъ

«ГАСПАРОНЪ» комич. опера въ 3-хъ д. муз. Миллекера.

## „ГРАНДЪ-ОТЕЛЬ“

Въ воскресенье, 17 мая 1892 г., въ лѣтнемъ театрѣ товариществомъ русско-малорусскихъ артистовъ, подъ управл. Г. И. Рѣшетникова, представлено будетъ:

**„ЗАПОРОЖЕЦЪ ЗА ДУНАЕМЪ“**

Малорос. опера въ 3 д., съ пѣніемъ и танцами.

**„Кумъ Мыроплыкъ, або сатана въ бочци“**

Малорос. водев. въ 1 д., съ пѣніемъ и танцами.

Участвуютъ: г-жи—Гай, Марусина, Зорина, гг.—Рѣшетниковъ, Потапенко, Панченко, а также мужской и женскій хоръ. Танцы исполнятъ извѣстные танцоры: г-жа Гай и г. Потапенко.

Въ антрактахъ будетъ играть извѣстный **Венгерскій оркестръ** изъ 42 мальчиковъ, подъ управл. г. Штейнера.

Начало гулянья въ 7½ час. веч., а спектакля въ 8½ час. 4555—Г—1

## Большой фонтанъ.

**Въ помѣщеніи народнаго училища И. Ю. ВУЧИНА,**

*ВЪ ВОСКРЕСЕНЬЕ, 24 МАЯ 1892 Г.*

**ПЕРВЫЙ МУЗЫКАЛЬНО-СЕМЕЙНЫЙ ВЕЧЕРЪ,**

подъ управленіемъ Э. Д. УРБАНЕКА.

*ЧАСТЬ СБОРА ПОСТУПИТЪ ВЪ ПОЛЬЗУ УЧИЛИЩА.*

Гости допускаются по запискамъ г-на Урбанека, а также по представленію гг. распорядителей, списокъ фамилій которыхъ находится у кассира при входѣ. Желающіе заблаговременно получить билеты, могутъ обращаться къ г. Урбанеку—Херсонскій Зем. Банкъ, Садовая ул. соб. домъ, съ 10—3 ч. ежедневно, кромѣ праздничныхъ дней.

Гости платятъ за входъ: мужчины по 1 р., дамы 50 коп.

Оркестръ начнетъ играть съ 7½ час. вечера.—Начало музыкальнаго отдѣленія въ 9 ч.

Во время танцевъ будетъ играть хоръ военной музыки. 4444—1

## БѢГА И СКАЧКИ.

**Правленіе Новороссійскаго Общества поощренія коннозаводства**

доводитъ до свѣдѣнія, что бѣга и скачки на ипподромѣ общества (Ср.-Фонтанская дорога, близь лагеря) будутъ 17 го мая

Начало въ 2½ часа дня. Подробности въ афишахъ. Во трибунѣ 1-го кл. и ложахъ устроенъ тотализаторъ (pari-mutuel). 2481—6

## МАГАЗИНЪ Ю. ВЕДДЕ и К°

*Дерибасовская ул. № 27 Одесса.*

Вновь полученъ большой выборъ

**Парижскихъ дамскихъ зонтиковъ;**

чулокъ, перчатокъ и носковъ шелковыхъ, fil d'Ecosse и fil de Perse, а также поясовъ дамскихъ и мужскихъ.

ДАЧНАЯ МЕБЕЛЬ. ГИМНАСТИКА.

512—Г—1 Галстухи NOUVEAUTÉ.

## БОРЖОМСКАЯ

ЩѢЛОЧНО-УГЛЕКИСЛАЯ

**натуральная минеральная вода свѣжой разливки, кавказское „ВИШИ“,**

Екатерининскаго источника въ имѣніи Его Императорскаго Высочества Великаго Князя Михаила Николаевича—продается во всѣхъ мѣстныхъ аптекахъ и аптекарскихъ складахъ и въ буфетѣ на Николаевскомъ бульварѣ, противъ памятника Пушкина.

ЦѢНА БУТЫЛКИ ВЪ ОДЕССѢ 35 КОП.

Главный складъ въ торговомъ домѣ

**„Князь Юрій Гагаринъ и К°“**

*Одесса, Сабаньевъ мостъ, № 1. — Телефонъ № 662.* 4294 3—1

## ОБЪЯВЛЕНІЕ.

Симъ доводится до свѣдѣнія мѣстныхъ и иногороднихъ позолотчиковъ, живописцевъ, переплетчиковъ, мраморщиковъ и иконостасныхъ мастеровъ, что ЕДИНСТВЕННЫМЪ ПРЕДСТАВИТЕЛЕМЪ Нюрнбергской фабрики сусальнаго золота и двойника *[Gg. Ernst Schaetzler Weersplatz, 8]*, съ марта мѣс. с. г. НАЗНАЧЕНЪ въ Одессѣ г. ЛЕБЕДИНСКІЙ, какъ для одесскаго округа, такъ и для губ. Херс., Кіевск, Харьковск, Бессар. и Кавказа.

Книжка сусальнаго золота и двойника въ 59 лист. 2 руб. и 1 руб. 5 коп. (Требуются иногородніе агенты). Адресъ для писемъ и заказовъ:

*Одесса, С. И. ЛЕБЕДИНСКОМУ.* 4326—К—1

## ВЕЛОСИПЕДЫ

всемірно извѣстной фабрики

**СИНГЕРЪ & К°**

Ковентри (Англія).

единственный представитель

**Генрихъ Георгіевичъ ЖЕМЛИЧКА.**

**СКЛАДЪ ОТКРЫТЪ**

Екатерининская ул., д. католической церкви. 4286—3—1

Въ магазинѣ обуви 4318—К—1

## І. ПОВѢРЕННАГО

Екатерининская ул., д. Шульца, № 7, рядомъ съ кондиторской Робина.

Съ разрѣшенія начальства

**окончательная распродажа ОБУВИ,**

находящейся въ магазинѣ, а также поступившей въ большомъ количествѣ къ наступившему сезону изъ заграницы и Варшавы; мужская, дамская и дѣтская обувь лучшихъ фабрикъ продаваться по цѣнамъ чрезвычайно дешевымъ, въ чемъ каждый изъ покупателей можетъ убѣдиться.

**ЦѢНЫ БЕЗЪ ТОРГУ.**

## ХАДЖИБЕЙСКІЙ ЛИМАНЪ.

*Лиманно-лѣчебное заведеніе*

СЪ ДѢТСКОЙ САНИТАРНОЙ СТАНЦІЕЙ

(пансіонъ, ванны рапныя и грязевыя, купанья и т. д.). Обращаться къ владѣльцу заведенія-ру В. В. ФИЛИППОВИЧУ, Дерибасовская ул., № 33. 4414—Г—1

## СТРАХОВОЙ ПОЛИСЪ НА ДОЖИТІЕ

**Россійскаго общества застрахованія капиталовъ и доходовъ, учрежд. въ 1835 г.**

**ПРОДАЕТСЯ**

**на весьма выгодныхъ условіяхъ.**

Спросить Р. Шапошникова въ банкирской конторѣ Р. ЗОНШЕЙНА. 4402—Г—3

## Въ обувномъ магазинѣ

## М. КУКУРИЧКИНА

*НА ДЕРИБАСОВСКОЙ УЛИЦѢ*

*въ д. Вагнера,*

вновь получена для настоящаго сезона большая партія

**ОБУВИ**

заграничной, петербургской и варшавской, лучшихъ фабрикъ и послѣднихъ фасоновъ

**Продажа по весьма выгодной цѣнѣ.**

Остатки же разныхъ сортовъ обуви продаются ниже фабричныхъ цѣнъ.

Покорнѣйше прошу почтенную публику обратить вниманіе на адресъ. 4386—Г—1

## МАГАЗИНЪ Бр. М. и П. Самсоновыхъ

ВЪ ОДЕССѢ

Уголъ Преображенской улицы и Соборной площади,

снабженъ къ настоящему сезону громаднымъ выборомъ шелковыхъ, шерстяныхъ, суконныхъ, бумажныхъ и другихъ мануфактурныхъ товаровъ.

**Шелковый плюшъ и шерстяная матерія для покрытія шубъ.**

**СКЛАДЪ**

Ярославскихъ и друг. полотенъ и столоваго бѣлья.

Мебельныя матеріи, бархатные ковры, дорожки и занавѣсы.

Шерстяная матерія и СУКНА для форменныхъ платьевъ гимназій и пансіоновъ. 218—1

## ПОКУРИТЕ

НОВЫЯ ПАПИРОСЫ

| 100 шт.—60 к. ВИКТОРІЯ 10 шт.—6 к. | 10 шт.—10 к. О-БО-МОНДЪ 100 шт.—1 р. | 100 шт.—50 к. НА СЛАВУ 10 шт.—5 к. |
|---|---|---|

ФАБРИКИ ТОРГОВАГО ДОМА

**В. И. АСМОЛОВА и К°**

4526—Г—1

## ЗОНТИКИ

**антука и фантази**

Дѣтск. бум. 45., 65 к., и дороже. Дамск. бум. фантази 65, 1 р. 10 и дор. Дамск. шелк. фантази 2 р. 50 к, 2 р. 90 к., 3 р. 50 к. и дороже.

ВЪ МАГАЗИНѢ **Я. ГАЛЬТЕРИНА.** Мужск. парус. 1 р. 10, 1 30, 1.50 и дороже. Екатерининская, ул., Д. ВАГНЕРА. 601—14

## ПОЛУЧЕНЫ

последнія новости заграничныхъ **КРУЖЕВЪ** кружевныхъ шарфовъ и фишю (до 30 руб. за штуку) ВЪ ГРОМАДНѢЙШЕМЪ ВЫБОРѢ.

## ПОЛУЧЕНЫ

всевозможные предметы для купанья. костюмы, утиральники, балахоны, простыни, рукавицы, туфли, пояса пробковые, чепчики и проч.

## ПОЛУЧЕНЫ

**ПРЕДМЕТЫ ДЛЯ ДАЧЪ.**

ВЪ МАГАЗИНѢ **Г. БРЕМТБАРТА** Екатерининская, д. Вагнера, Телеф. № 316. 4345 Г—26

ВЪ МАГАЗИНѢ

## І. ГИММЕЛЬФАРБА

**къ настоящему весеннему сезону**

получены громадный ассортиментъ всевозможныхъ шелковыхъ, шерстяныхъ, суконныхъ холщевыхъ, мебельныхъ и другихъ мануфактурныхъ товаровъ, въ особенности рекомендуется небывалый выборъ бумажныхъ набивныхъ тканей, какъ то:

**Муслинъ, Сатенъ, Кансукъ, Батистъ, Чексъ, Викторія, Декосъ, Гренадинъ, Зефиръ, Болгарская матерія, Ситецъ и т. п.**

Также полученъ большой выборъ разныхъ модныхъ галантерейн. товаровъ.

**ЦѢНЫ БЕЗЪ ТОРГУ.** 2234—29

*Уголъ Александр. Просп. и Успенск. ул., д. Кумбари, №№ 1, 2, 3*

## По случаю

дешево продается пьянино. Адресъ узнать въ конторѣ «Одесскихъ Новостей.» 4446—Г—1

Дача ТРИЗАФАТА на Андреевскомъ лиманѣ, противъ порта, 6 классныхъ купальнь и остановочнаго пункта ж. д. **ОТДАЮТСЯ КВАРТИРЫ** въ домѣ о 2, 3, 4 и 6 комнатахъ со всѣми удобствами. 4503—Д—1

## ВЫПУЩЕНЪ НОВЫЙ СОРТЪ ПАПИРОСЪ „ИНДІАНА“

**ФАБРИКИ ТУРЕЦКАГО ТАБАКУ и ПАПИРОСЪ**

## Е. К. БАБАДАГЛЫ.

3212 3—3

*Главный магазинъ на Дерибасовской ул., д. Хакаловской, № 21.*

## Табачная фабрика въ Одессѣ К. К. ЭТИКОВА

**БЫВШ. ТОВАРИЩЕСТВО БР. ЭТИКОВЫХЪ.**

Первая фабрика изготовленію высшихъ сортовъ турецкаго табаку и папиросъ. 758—12

Фабрика по Рыбной ул., въ соб. д. № 76. Главный магазинъ: Ришельевская, д. № 10.

ТЕЛЕФОНЪ № 250.

## Для Херсона.

## Э. Ф. Розенталь

Складъ аптекарскихъ и косметъ. товаровъ.

**Свѣжія натуральныя минеральн. воды**

Далматскій порошокъ (лучшаго качества), камфора, нафталинъ (противъ молей). Карболовая кислота, скипидаръ. 4496-Г-1

## ЖЕНЩИНА-ВРАЧЪ

П. Я. Катель-Аршавская, пріемъ по акушерскимъ, женскимъ и дѣтскимъ болѣзнямъ. 4310—Г—1

## ВЪ ХЕРСОНѢ

**банкирская контора Е. С. Лившица.**

**ПОКУПАЕТЪ и ПРОДАЕТЪ**

по курсу дня всякаго рода % бумаги, золотыя и серебряныя монеты, выдаетъ ссуды подъ % бумагъ въ высшемъ размѣрѣ. Контора также продаетъ **наличные** 5% выигрышные билеты всѣхъ 3-хъ выпусковъ по **одесскому курсу**, посредствомъ обратнаго залога съ уменьшеніемъ всякій разъ, по желанію покупателя, долга и соотвѣтственнымъ уменьшеніемъ %. Конторою страхуются выигрышные билеты отъ тиража погашенія, и производятся всѣ прочія банкирскія операціи. 3685—Г—1

## наборщики-спеціалисты

по газетному и аксидентному дѣлу, ищутъ занятій здѣсь или на выѣздъ, задѣльно или поѣсячно. Адресъ: уг. Ямской и Торговой д. Данилова кв. № 6.

Въ продолженіе всего лѣтняго сезона.

(Смотри 4-ю страницу). 4298—Г—1

## Бассейнъ ИСАКОВИЧА

**ОТКРЫТЪ.**

Преображенская ул., соб. д. 4508—Г—1

Адресъ зубоврачебнаго кабинета д-та Станислава **ПИТЗИЛЕ**

Дерибасовская, д. Жульена, противъ д. Вагнера. Пріемъ ежедневный отъ 6 ут. до 6 ч. вечера. 3641—Г—2.

## Учитель Яковкинъ

даетъ въ настоящее время исключительно **уроки по игрѣ на фортепіано и пѣнію** у себя и на дому. Проситъ желающихъ [illegible] къ нему обращаться лично или письменно по адресу. Глухая ул. собств. д. № 20, кв. № 3.

ВОЗВРАТИЛСЯ

## ДОКТОРЪ Э. И. ПРЕЙСМАНЪ

Принимаетъ спеціально по венерическимъ и накожнымъ болѣзнямъ отъ 8—12 ч. утра и отъ 5—7 веч. Дерибасовская ул., д. Жульена № 10. 4150 Г—

## Докторъ Дзюбинъ

принимаетъ по накожнымъ и венерическимъ отъ 9 12 и отъ 4-7 ч. Бѣдныхъ безплатно. Екатерининская (уг. Греческой), домъ Койры № 31, гдѣ аптека Каплановскаго 4524—Г—18

РЕСТОРАНЪ

ПИВО — ОБѢДЪ — ОБЕДЪ — ПОЗДНЯ СР.

## „КАВКАЗЪ“

Ежедневно приготовляются подъ личнымъ моимъ наблюденіемъ **ШАШЛЫКИ ПО КАВКАЗСКИ**, а также обѣдъ изъ 3-хъ блюдъ и рюмки вина или кружки пива 45 коп. и всевозможныя кушанья по весьма умѣреннымъ цѣнамъ. Спеціально мною устроенъ ШКАФЪ холодильный для пива, которое имѣется 2-хъ сортовъ: Пильзенское и Экспортъ.

Съ почтеніемъ БОНФИЛІО. 4531—Г—1

Коллежскій ассесоръ

## Р. А. Доляновскій,

жительствующій на углу Торговой и Елисаветинской ул., д. Росети, № 2, принимаетъ на себя веденіе дѣлъ по причисленію къ дворянскому сословію и почетному гражданству, а равно по исходатайствованію присвоенныхъ симъ званіямъ дипломовъ, грамотъ, гербовъ, родословныхъ и безсрочныхъ свидѣтельствъ, дающихъ право повсемѣстнаго безпрепятственнаго жительства (ст. 63 и 89 уст. о пасп.). Пріемъ отъ 5½ до 7½ час. вечера ежедневно. Тамъ-же отъ 12 до 3 час. дня можно получить справку о титулованныхъ и дворянскихъ родахъ, внесенныхъ до сего времени въ общій гербовникъ Всероссійской Имперіи. Соглашенія возможны и письменно. 4054—2

Южная торговля аптекарск. товарами

## І. Тарле и А. Ландау,

Ришельевская улица, уголъ Почтовой. Телефонъ № 374.

ПОЛУЧЕНЫ СВѢЖІЯ **натуральныя минеральныя воды** всѣхъ извѣстныхъ источниковъ.

НАФТАЛИНЪ и КАМФОРА противъ моли и КАРБОЛОВАЯ КИСЛОТА. 116—83

## В. КОРНФЕЛЬДЪ.

3393—2

Одесса, Екатерининская ул. (уг. Греческой), д. № 26

**ПРОДАЖА**

**швейныхъ и вязальныхъ машинъ**

всѣхъ новѣйшихъ системъ и всѣхъ принадлежностей къ нимъ а также

**велосипедовъ.**

принимаются также заказы на всевозможныя вязальныя работы ФУФАЙКИ, ДѢТСКІЕ КОСТЮМЫ, ЧУЛКИ, НОСКИ и т. п.

Имѣется богатый выборъ ШЕРСТИ всѣхъ цвѣтовъ спеціально ДЛЯ ВЯЗАЛЬНЫХЪ МАШИНЪ. Починка швейныхъ и вязальныхъ машинъ.



## „Одесскія Новости“

газета политическая, литературная, научная, общественная и коммерческая.

**Условія подписки:**

| | Безъ доставки | Съ доставкой и пересылкой |
|---|---|---|
| На 1 мѣсяцъ | — р. 90 к. | 1 р.—к. |
| » 3 » | 2 » 50 к. | 2 » 75 » |
| » 6 » | 4 » 50 к. | 5 » — » |
| » 12 » | 7 » 20 к. | 8 » — » |

Отдѣльные №№ 3 коп.



Въ аптекарскомъ складѣ

## Ф. Пржестржельскаго

Б.-Арнаутская, д. № 70. Телефонъ № 465.

**получены минеральныя воды**

СЕГО ГОДА, а также для овцеводовъ КАРБОЛОВАЯ КИСЛОТА, СКИПИДАРЪ, СѢРНЫЙ цвѣтъ для посыпки виноградниковъ противъ филоксеры, НАФТАЛИНЪ, КАМФОРА, ДАЛМТСКІЙ ПОРОШОКЪ противъ моли, БЕНЗИНЪ хорошаго качества, для бензиновыхъ лампъ и кухонь. 3042—К.—6

## ДОКТОРЪ ВИЛЬКОВЫСКІЙ

ЯМСКАЯ (между Дворянской и Торговой), д. № 53. Болѣзни

**КОЖИ, МОЧЕП. ОРГАНОВЪ и СИФИЛИСЪ.**

Пріемъ отъ 9—12 и 2—5 час. вечера. 4158—3


**Главная контора „Одесскихъ Новостей“** проситъ гг. подписчиковъ, пользующихся разсрочкой, внести слѣдуемыя съ нихъ деньги заблаговременно, позже 1-іюня; въ противномъ случаѣ, высылка имъ газеты со 2-го іюня будетъ прекращена.

### СОДЕРЖАНІЕ.


**Телеграммы**—полит., коммерч. и метеор.
**Общее состояніе погоды.**
**Правительственныя распоряженія.**
**Передовая.** Противорѣчія въ благотворительныхъ обществахъ. Странника. Болѣзнь Великой Княгини Александры Петровны.—Къ эмиграціи евреевъ.
**Иностранныя извѣстія.** Корресп. изъ Нью-Іорка (смерть милліонера Астора).—Изъ газетъ.
**Общая хроника.** Высочайшія телеграммы.—Общее собраніе госуд. совѣта.
**Мѣстная хроника.** Высокоторжественный день.—Празднованіе въ Одессѣ дня золотой свадьбы датской Королевской Четы.—Здоровье Гр. Гр. Маразли.—Предложеніе его.—Возвращеніе въ Одессу и отъѣздъ кіевскихъ гостей.—Вывозъ хлѣба.—Одес. врачи на Кавказѣ.—Катастрофа на рельсахъ.—Самоубійство.—Покушеніе на самоубійство.
Пароходъ добров. флота «Кострома».—Черном. яхтъ-клубъ.—Новый пар. «Суворовъ».—Страшное крушеніе и пр.
**Спортъ.** «Скафронъ», «Дьяблотинъ» и «Сорока» (съ рисунками); побѣда «Рымко-Райгиса».—Отчетъ о скачкахъ.—Программа бѣговъ.—Одес. велосипедисты.
**Фельетонъ.** «Дѣла-дѣлишки», Барона Икса.
**Между дѣломъ.** Lapis'a.
**Изящныя искусства.** Дебютъ опереточной труппы.—Послѣдній спектакль драматической труппы.—Новая опера въ Миланѣ и проч.
**Маленькій фельетонъ.** «Пѣсни дня», Сиріуса.
**Всякая всячина.** В. Окса.
**Внутренняя почта.** Корресп. изъ Херсона (дѣло объ убійствѣ), изъ Кишинева (засѣданіе думы, болѣзни и пр.), изъ Николаева (постройка гимназіи, выборы), изъ Винницы (пожаръ).—Изъ газетъ (отставка петерб. головы и пр.)
**Торговля и промышленность.**
**Справочный отдѣлъ.**
**Судебный указатель.**


## ТЕЛЕГРАММЫ „ОДЕССКИХЪ НОВОСТЕЙ“

*(Спеціальныя).*

13-го (25) мая. *)

**ПЕТЕРБУРГЪ.** Въ медицинскомъ совѣтѣ министерства внутреннихъ дѣлъ вырабатывается законопроектъ, по которому впредь ученое званіе врачебной профессіи будетъ полифицировано по спеціальностямъ. Вмѣсто нынѣшняго общаго доктора медицины будутъ присуждаться званія докторовъ медицины по хирургіи, по внутреннимъ болѣзнямъ, по акушерству, по мочеполовымъ болѣзнямъ. Всѣхъ такихъ подраздѣленій устанавливается десять.

16-го (28) мая.

**ПЕТЕРБУРГЪ.** Министерство финансовъ воспретило табачнымъ фабрикантамъ выпускать въ продажу папиросъ съ преміями, такъ какъ онѣ носятъ характеръ воспрещенныхъ въ Россіи лоттерей.

Открытіе въ Петербургѣ выставки предметовъ золотопромышленности и другихъ рѣдкихъ металловъ рѣшено окончательно.

**СОФІЯ.** Лица, подозрѣваемыя въ участіи въ рущукскомъ заговорѣ, освобождены отъ ареста.

(Отъ «Сѣверн. Телегр. Агентства»).

14 (26) мая.

**ПЕТЕРБУРГЪ.** Вчера, въ Сѣляномъ городкѣ освященъ кустарный отдѣлъ сельско-хозяйственнаго музея министерства государственныхъ имуществъ. Статсъ-секретарь Островскій объяснилъ поводы возникновенія музея, его задачи и способы его воздѣйствія на кустарное дѣло Россіи.

Журналъ «Петербургъ» посвящаетъ глубокопрочувствованную статью происходящему сегодня въ Копенгагенѣ празднованію золотой свадьбы датской Королевской Четы; указавъ, что трудолюбивый датскій народъ, достигшій высокой степени процвѣтанія въ царствованіе короля Христіана, раздѣляетъ радость своей династіи, газета говоритъ, что русскій народъ съ своей стороны счастливъ, вспоминая сегодня, что онъ обязанъ Даніи своей Милостивой и Обожаемой Государыней Императрицей, вотъ почему, онъ съ восторгомъ присоединяется къ проявленіямъ чувства народа Датскаго и высказываетъ горячія и искреннія пожеланія по случаю золотой свадьбы Августѣйшихъ Родителей Нашей Возлюбленной Государыни Императрицы.

Во вчерашнемъ засѣданіи думы, городской голова Лихачевъ сложилъ съ себя должность; рѣшеніе свое городской голова мотивировалъ тѣмъ, что онъ не могъ относиться равнодушно къ нападкамъ на городское управленіе, за покупку управой либавской муки, и что въ тяжелые для него дни, онъ не нашелъ въ гласныхъ необходимой опоры, къ тому же онъ усталъ отъ невозможныхъ условій, при которыхъ въ послѣднее время приходилось работать.

Ходитъ слухъ, что сенатъ отклонилъ вчера представленіе о привлеченіи городской управы къ слѣдствію по дѣлу о покупкѣ муки.

**КОПЕНГАГЕНЪ.** Парадный обѣдъ на 150 кувертовъ, въ трехъ залахъ состоялся въ 7 часовъ вечера. Въ первой залѣ обѣдали Ихъ Королевскія Величества съ 36 гостями; Государь Императоръ слѣдовалъ подъ руку съ Королевой, Король съ Государыней Императрицей, Государь Императоръ провозгласилъ тостъ въ честь Ихъ Датскихъ Величествъ. Въ 10 час. началъ вечеръ у наслѣднаго принца.

15-го (27) мая.

**КОПЕНГАГЕНЪ** Сегодня городъ съ утра огласился колокольнымъ звономъ и музыкою. Роскошно убранныя улицы переполнились массами народа. Въ центральной части города дома и окна украшены флагами, коврами и цвѣтами. Въ 8 час. утра хоръ изъ тысячи пѣвцовъ исполнилъ передъ дворцомъ Амаліенборгъ утреннее привѣтствіе. Король благодарилъ исполнителей, выйдя на балконъ съ внукомъ Короля Георга на рукахъ. Толпа привѣтствовала Короля сочувственными возгласами. Въ 10 час. Король поѣхалъ въ дворцовую церковь. Здѣсь оберъ-президентъ камергеръ Клейнъ обратился къ Королю и Королевѣ съ привѣтствіемъ. Отвѣчая на привѣтствіе, Король произнесъ слѣдующую рѣчь:

«Я глубоко тронутъ любвеобильнымъ участіемъ, оказаннымъ намъ въ эти дни со всѣхъ сторонъ, Я—копенгагенецъ, такъ какъ 61 годъ тому назадъ мальчикомъ прибылъ въ этотъ городъ изъ области, съ которою мы, къ сожалѣнію, разлучены. Молю Бога о ниспосланіи благодати нашей странѣ, ея народу и городу Копенгагену, жителей котораго я считаю братьями и дѣтьми».

На Богослуженіи присутствовали всѣ Высокіе Гости. Послѣ Богослуженія всѣ отправились кортежомъ во дворецъ Амаліенборгъ. Члены риксдага, принадлежащіе ко всѣмъ партіямъ, за исключеніемъ соціалъ-демократовъ, приняты были въ полдень Королемъ и Королевою, въ присутствіи всѣхъ Высокихъ Гостей. Король пожалъ руки всѣмъ присутствовавшимъ членамъ риксдага, наслѣдный принцъ и его супруга бесѣдовали съ президентами палатъ, наслѣдная принцесса представила имъ двухъ младшихъ своихъ дѣтей.

Сегодня былъ у наслѣднаго принца фамильный обѣдъ на сто кувертовъ. На обѣдѣ присутствовали Королевская фамилія, Августѣйшіе Гости, министры, президентъ риксдага, дипломатическій корпусъ и, за недостаткомъ помѣщенія, только часть свиты. Наслѣдный принцъ провозгласилъ тостъ въ честь Королевской Четы и благодарилъ ее за пережитое время. Король благодарилъ дѣтей и внуковъ тоже за пережитое время, равно какъ за доставленныя ему радости. Послѣ обѣда Королевская фамилія и Августѣйшіе Гости, за исключеніемъ фамиліи принца Уэльскаго, прослѣдовали по наполненнымъ народомъ улицамъ въ королевскій театръ, гдѣ были восторженно привѣтствованы публикою. Не смотря на малочисленность полиціи, порядокъ соблюдался образцовый. На парадномъ спектаклѣ въ королевскомъ театрѣ присутствовали всѣ Августѣйшіе Гости, за исключеніемъ королевы греческой и фамиліи принца Уэльскаго. При входѣ Королевской Четы въ ложу, исполнены были речитативъ и хоръ въ честь Королевской Четы, заключившіеся исполненіемъ народнаго гимна, который пѣла, стоя, и публика. Исполненію оперы «Колдунья» горячо аплодировали. При разъѣздѣ Королевская Чета была восторженно привѣтствована публикою, собравшейся на улицахъ въ количествѣ до 1000000 чел.

По слухамъ, принцеса Луиза, дочь наслѣднаго принца, помолвлена съ наслѣднымъ Великимъ Герцогомъ Люксембургскимъ.

16-го (28) мая.

**ПЕТЕРБУРГЪ.** Телеграмма изъ Кіева къ Министру Двора сообщаетъ, что 12-го мая у Великой Княгини Александры Петровны произведена была вполнѣ удачная операція удаленія опухоли. 14 мая температура была нормальная, самочувствіе отличное, процессъ заживленія шелъ совершенно правильно.

**КОПЕНГАГЕНЪ.** Сегодня былъ у принца Вольдемара обѣдъ на 50 кувертовъ. На обѣдѣ присутствовали Королевская Чета и всѣ Августѣйшія Особы со свитами.

**БѢЛГРАДЪ.** Митрополитъ Михаилъ обратился къ Вселенскому Патріарху съ предложеніемъ образовать по соглашенію со всѣми автокефальными церквями коммисію изъ православныхъ астрономовъ и духовныхъ ученыхъ, для заблаговременной выработки православной пасхаліи, согласно канонамъ и истинному астрономическому году.

**РИМЪ.** Джіолити объявилъ палатѣ, что кабинетъ подалъ прошеніе объ отставкѣ, но король отказался ее принять. Джіолити просилъ палату обсудить законопроекты, нетерпящіе отлагательства, и разрѣшить временный бюджетъ на шесть мѣсяцевъ. Сильное волненіе въ кулуарахъ палаты: требованіе это считали объявленіемъ общихъ выборовъ.

### Коммерческія телеграммы.

16-го мая.

**Петербургъ.** Лондонъ 9.435. Берлинъ 46.20. Парижъ 37.375. Лондонъ на май 9.41—9.42, іюль 9.345—9.355.

**Берлинъ.** Таксировка 216½, начальная котировка 216½, 216¼ и 217 на іюнь; заключительная 217; cassa 216—40.

Рожь понизилась въ цѣнѣ на 2—4 мар.

**Гулль.** Пшеницей тихо. Кукуруза подешевѣла на 3 п.

**Лондонъ.** Кукуруза prompt 22/6.

**Антверпенъ.** Куктрузой 12 фр.

**Бременъ.** Настроеніе рынка слабое. цѣны низкія.

**Гамбургъ.** Рынокъ въ тихомъ настроеніи, рожь въ пониженіи.

**Нью-Іоркъ.** Кукуруза наличная подешевѣла на 5 цен., на сроки на ⅝ цен.

### Метеорологическая телеграмма.

*Телеграмма главной физической обсерваторіи, полученная метеорологической обсерваторіей Императорскаго Новороссійскаго университета.*

**Общее состояніе погоды въ Европѣ.**

Петербургъ, 15-го мая.

Константинополь: барометръ 766,2, вѣтеръ N, легкій, малооблачно, температура +14,6° R., влажность воздуха 55%. Тріестъ: барометръ 766,3, штиль, ясно, температура +18,3° R., влажность воздуха 62%. Минимумъ въ Гапарандѣ 752 и у Рюпинской 755. Максимумы: въ южной Европѣ и Софіи 767. Дожди въ Финляндіи, средней и южной Россіи. Ясно на сѣверовостокѣ и въ средней Европѣ. Температура значительно выше нормальной въ средней и западной Европѣ на 10,4° R въ Нейфарвасерѣ, а ниже — на юговостокѣ Россіи.

16-го мая.

Константинополь: барометръ 765,6, вѣтеръ SW тихій, ясно, температура +17,1° R, влажность воздуха 43%. Тріестъ: барометръ 766,0, штиль ясно, температура 19,1° R. влажность воздуха 56%. Минимумъ въ Архангельскѣ 753. Низкое давленіе: 755 на Балтійскомъ портѣ, на сѣверо-востокѣ и юго-востокѣ Россіи. Максимумъ въ Софіи 767. Вѣтры слабые и ясно въ центрѣ и югѣ Европы на западѣ и юго-западѣ Россіи. Осадки въ остальной Россіи. Температура выше нормальной въ сред

(*) Вслѣдствіе поздняго полученія, не могла войти въ прошлый №

**ней Европѣ, во Франціи и на западѣ Россіи, а ниже—на юго-востокѣ и на Кавказѣ.**

**Ожидаемая въ ближайшемъ будущемъ погода.**

17-го мая.

Ожидаются осадки на сѣверѣ и востокѣ, непремѣнно на сѣверо-западѣ, ясно на западѣ, а вообще тихо.

**Общее состояніе погоды на Югѣ-Россіи.**

*(Телегр. Р. О. П. и Т)*

12-го мая.

| | | | |
|---|---|---|---|
| Севаст. | 765,4 | Тихій Обл. | +12 |
| Керчь | 762,7 | Ум. М.об | + 8,6 |
| Никол. | 763,1 | Мал. Обл. | +14,1 |
| Новор. | 760,8 | Тихій | +13,7 |
| Сочи. | | | |
| Поти | 765,0 | Слаб. | +12,9 |
| Харьк. | 758,2 | Тихій | +10,1 |
| Елисав. | 762,6 | Мал. Ясно | +11,5 |
| Таганр. | 760,0 | | +10,3 |
| Генич. | 760,3 | Тихій Обл. | +12,9 |
| Тархан. | 773,9 | Лег. Ясно | +13,1 |
| Батум. | 764,8 | Тихій Дождь | +11,8 |
| Ростов/Д. | 755,0 | Лег. Ясно | +10,8 |

Вчера, въ 7 ч. утра, температура воздуха колебалась между +14,1 въ Николаевѣ +8,6 гр. по R въ Керчи. Въ Севастополѣ и Тарханкутѣ ночью была роса; въ Ростовѣ на Д. вчера вечеромъ столъ свѣжій западный вѣтеръ дождь и гроза.

**Состояніе погоды въ Одессѣ.**

16-го мая.

| | | | | |
|---|---|---|---|---|
| 9 ч. в. | 757,9 | NNW | Тихій Ясно | + 16,2 |

17-го мая.

| | | | | |
|---|---|---|---|---|
| 7 ч. у. | 757,5 | WNW | Тихій Ясно | + 16,4 |
| 1 ч. д. | 756,4 | NNW | Слабый Обл. | + 23,7 |

## Правительственныя распоряженія.

**ВЫСОЧАЙШІЕ ПРИКАЗЫ.**

**ПО ВОЕННОМУ ВѢДОМСТВУ.**

Мая 8 дня, въ Гатчинѣ.

УВОЛЬНЯЮТСЯ: *съ отпуском*: по генеральному штабу: состоящій при военномъ министрѣ, главный редакторъ журнала «Военный Сборникъ» и газеты «Русскій Инвалидъ» и членъ военно-ученаго комитета главнаго штаба генералъ-лейтенантъ Лаврентьевъ—для лѣченія болѣзни на Южный берега Крыма, на 4 мѣсяца.

Мая 9-го дня, въ Гатчинѣ.

ЗАЧИСЛЯЕТСЯ: по пѣхотѣ: 2-го пѣхотнаго Софійскаго Его Величества полка поручикъ Нарыженковъ—въ запасъ армейской пѣхоты (по Симферопольскому уѣзду).

ПРИКАЗЫ.

**По вѣдомству министерства юстиціи,**

4-го сего мая:

УВОЛЕНЪ ВЪ ОТПУСКЪ почетный мировой судья одесск. уѣзднаго округа, графъ Сиборнъ-Марчоцкій—на одинъ мѣсяцъ.

**Отъ главнаго управленія почтъ и телеграфовъ.**

Въ с. *Погребены*, Бессарабской губ., Оргѣевскаго уѣзда, расположенномъ въ 25 в. къ сѣверо-востоку отъ гор. Оргѣева, открыто почтово-телеграфное отдѣленіе съ пріемомъ внутреннихъ телеграммъ.

---

Въ № 47 «Собранія узаконеній и распоряженій Правительства», отъ 12 мая 1892 года, напечатаны:

О продленіи срока для первоначальной оплаты акцій русско-персидскаго торгово-промышленнаго общества.

Объ изданіи продолженія 1891 г. къ своду законовъ и новаго положенія о губернскихъ и уѣздныхъ земскихъ учрежденіяхъ.

О пріемѣ въ уплату таможенныхъ купоновъ и вышедшихъ въ тиражъ облигацій россійскаго 3-проц. золотаго займа 1891 г.

## Противорѣчія въ благотворительныхъ обществахъ.

Не правы-ли мы были, говоря нѣсколько дней тому назадъ, что Одесса есть городъ курьезнѣйшихъ противорѣчій? Какая, напр., прекрасная вещь—разумная и хорошо направленная благотворительность! Да, въ принципѣ, это—очень хорошая вещь: имущіе классы и наиболѣе богатые граждане приходятъ на помощь къ своимъ меньшимъ братьямъ и приходятъ не кое-какъ, не съ грошовыми подачками въ одиночку, которыя сейчасъ-же относятся, по большей части, въ кабакъ, или, въ лучшемъ случаѣ, не способны оказать нуждающемуся существенной помощи, — нѣтъ, разумная, цѣлесообразная благотворительность поступаетъ иначе: въ Лондонѣ она устраиваетъ дворецъ для рабочихъ, гдѣ трудящійся классъ находитъ и образцово-устроенныя школы для своихъ дѣтей, и публичныя лекціи, и библіотеки, и выставки картинъ, и общедоступные концерты, однимъ словомъ, всевозможныя средства для умственнаго, нравственнаго, эстетическаго и даже физическаго развитія. Къ такого-же рода разумной и цѣлесообразной благотворительности можно отнести устройство дешевыхъ и гигіенически-обставленныхъ столовыхъ, дешевыхъ квартиръ для людей трудящихся, имѣющихъ малый и средній достатокъ, устройство школъ для бѣднаго класса, устройство лекцій для простого народа, наконецъ, народный театръ, съ серьезнымъ, идейнымъ содержаніемъ и т. п.

Кое-что изъ такихъ благихъ учрежденій заведено и въ Одессѣ. Есть, напр., здѣсь общество «Трудъ», задавшееся великой и благой цѣлью—дать еврейскимъ дѣтямъ хорошее ремесленное образованіе. Школа этого общества поставлена и устроена образцово. Изъ нея выходятъ сотни юношей, основательно знакомыхъ не только практически, но и теоретически съ ремеслами, что даетъ имъ возможность зарабатывать себѣ кусокъ хлѣба производительнымъ трудомъ, а не гешефтами и мелкой торговлей, этими двумя печальными путями, которые невольно навязываются еврейству всей совокупностью условій его жизни и положенія, и служатъ вѣчнымъ упрекомъ ему со стороны неразборчивыхъ обвинителей. И вотъ, среди-то столь почтеннаго по цѣли общества, заслуживающаго всяческой поддержки и поощренія, начинаетъ чувствоваться какая-то посторонняя нота, какой-то диссонансъ, портящій благое дѣло, какъ трещина, образовавшаяся въ колоколѣ, портитъ звукъ его.

Въ сегодняшнемъ № читатели найдутъ письмо въ редакцію, въ которомъ авторъ его задаетъ нѣсколько вопросовъ по поводу послѣдняго собранія этого общества. Прежде всего невольно поражаетъ тотъ фактъ, что отчетъ о дѣятельности правленія общества былъ разосланъ членамъ всего за два дня до общаго собранія. Каждому извѣстно, что въ два дня невозможно не только тщательно изучить отчетъ, но, при множествѣ всякихъ занятій у членовъ общества, большинство изъ нихъ даже не въ состояніи его просмотрѣть въ два дня. Однако, допустимъ, что это могло быть простой небрежностью, хотя, если это и небрежность, то она едва-ли простительна въ такихъ дѣлахъ. Но вотъ нашъ корреспондентъ указываетъ и цѣлый рядъ какихъ-то непонятныхъ цифръ въ столь запоздавшемъ отчетѣ: то жалованье учителей въ двухъ различныхъ мѣстахъ показано не одинаково, и разница доходитъ до 200 р., то находимъ, что на печатаніе отчетовъ и разъѣзды (чьи, куда) истрачено болѣе 700 р., то сбрасываются со счетовъ какіе-то «неблагонадежные» долги въ размѣрѣ 1.179 рублей! Откуда образовались такіе долги? Кто ихъ дозволилъ? Кто далъ возможность накопиться долгу «неблагонадежному» до 1.179 рублей? А заказы, переданные частнымъ заводамъ, и за которые училище заплатило 1000 рублей? Развѣ это не раритетъ въ своемъ родѣ? Училище играетъ роль какого-то коммисіонера, при чемъ не видно даже, наживаетъ-ли оно что-либо отъ такой функціи, вовсе ему не соотвѣтствующей, или несетъ убытки? И вотъ, при такихъ-то свойствахъ отчета, разсылка его членамъ общества всего за два дня до собранія является уже не простой небрежностью, а невольно заставляетъ публику искать другихъ объясненій. Мы почти увѣрены, что почтенные члены правленія имѣли вѣскія причины опоздать съ отчетомъ, и что преувеличенные толки въ публикѣ представляютъ только какое-нибудь недоразумѣніе, которое и будетъ выяснено почтеннымъ учрежденіемъ. Вотъ, именно въ виду-то этого уясненія причинъ, чтобы дать возможность членамъ правленія узнать о сомнительныхъ слухахъ, ходящихъ въ публикѣ, и опровергнуть ихъ, мы сегодня и занялись этимъ вопросомъ. Конечно, опроверженіе легко и доказательно опровергнетъ всякіе сомнѣнія и очиститъ себя отъ нарѣканій и подозрѣній, которыя тѣмъ болѣе тяжелы и непріятны, что могутъ дать новое орудіе врагамъ еврейства и послужить доводомъ противъ ученья вести добросовѣстно даже свое собственное благотворительное дѣло.

**Странникъ.**

---

**Болѣзнь Великой Княгини Александры Петровны.**

Въ кіевскихъ газетахъ напечатаны слѣдующіе бюллетени о состояніи здоровья Великой Княгини Александры Петровны. Бюллетень отъ 12 мая.

«Вчера, въ 9 ч. утра, у Ея Императорскаго Высочества Государыни Великой Княгини Александры Петровны профессоромъ кіевскаго университета Боргманомъ произведена операція удаленія опухоли. Операція окончена вполнѣ удачно. Состояніе здоровья Ея Императорскаго Высочества хорошо.

*Профессоръ Боргманъ, почетный лейбъ-медикъ Шершевскій, докторъ Соломка, женщина-врачъ Тальбергъ*».

Бюллетень 13 мая:

«День послѣ операціи проведенъ спокойно. Ночью нормальный сонъ. Боли прекратились вполнѣ. Утромъ температура 37».

Бюллетень 14 мая:

«Ея Императорское Высочество, Государыня Великая Княгиня Александра Петровна провела ночь очень хорошо. Температура нормальна. Самочувствіе отличное. Процессъ заживленія идетъ нормально».

---

**Къ эмиграціи евреевъ.**

Намъ сообщаютъ изъ Петербурга, что проэктъ эмиграціи евреевъ утвержденъ уже комитетомъ министровъ и поданъ теперь на Высочайшее утвержденіе. По полученіи послѣдняго, приступлено будетъ къ организаціи центральнаго комитета въ Петербургѣ и нѣсколькихъ комитетовъ на югѣ Россіи, откуда предполагается первая эмиграція.

«Нед. Хр. Восх.» прислано воззваніе, съ которымъ уполномоченный бар. М. Гирша, полковникъ англійской службы Гольдсмитъ, обратился къ живущимъ въ колоніяхъ барона въ Аргентинѣ русскимъ евреямъ. Воззваніе написано въ горячихъ выраженіяхъ. Съ замираніемъ сердца, пишетъ г. Гольдсмитъ, теперь на васъ взираетъ все еврейство; за вами также зорко слѣдитъ другія націи. И такъ, будьте тверды и добросердечны, работайте усердно и безъ ропота и т. д.

---

## ИНОСТРАННЫЯ ИЗВѢСТІЯ.

*(Отъ нашихъ корреспондентовъ).*

### Письма изъ Нью-Іорка.

Смерть и похороны нью-іоркскаго архимилліонера William'a Astor'a.

Злобою дня въ настоящую минуту является у насъ смерть и похороны нашего архимилліонера William'a Astor'a. Вы знаете, что деньги въ Америкѣ составляютъ своего рода культъ, предметъ благоговѣйнаго поклоненія, въ которомъ имѣютъ не только общую долю соприкосновенія, но даже истинное сознающее начало всѣ слои и партіи. Выбросьте изъ американской жизни этотъ денежный культъ, вы ее глубоко измѣните, перевернете до корня. Правда, и въ Европѣ высоко цѣнятся деньги, имъ кланяются, но только кланяются, а не поклоняются, какъ у насъ. Въ Европѣ деньги только золотой кумиръ, которому кланяются, вовсе его не уважая, и при случаѣ готовы побить, какъ дикарь своего идола. Въ Америкѣ совсѣмъ иначе: здѣсь деньги своего рода богъ, которого высоко чтутъ и которому поклоняются съ благоговѣніемъ. Въ Европѣ нерѣдко можно быть умнымъ и безъ денегъ, въ Америкѣ—никогда: нѣтъ денегъ, значитъ глупъ. Если въ рѣдкихъ случаяхъ у насъ геній и блеснетъ своимъ талантомъ безъ денегъ, то ему ихъ дадутъ, навяжутъ, какъ необходимую принадлежность, безъ которой онъ не можетъ быть великимъ.

Можетъ быть, въ такомъ благоговѣйномъ почитаніи денегъ заключается одна изъ причинъ происхожденія множества неимовѣрно огромныхъ американскихъ состояній, какія въ Европѣ являются лишь выдающимся исключеніемъ, какъ, напр., Ротшильды. Съ другой стороны, въ этомъ-же поклоненіи лежитъ причина тому, что жизнь такихъ избранниковъ, американскихъ богачей, интересуетъ всѣхъ и каждаго въ самыхъ малѣйшихъ подробностяхъ. Приведу недавній фактъ, которому вы, пожалуй, съ трудомъ повѣрите. Около мѣсяца тому назадъ Jay Gould, нашъ оберъ-фармилліонеръ, имѣющій, какъ говорятъ, болѣе шестидесяти милліоновъ долларовъ (свыше 120.000.000 рублей) годового дохода, разстроилъ себѣ желудокъ, неумѣренно отвѣдавъ за завтракомъ какого-то необыкновеннаго омара. Проболѣлъ онъ нѣсколько дней и—что-же вы думаете,—газеты ежедневно помѣщали бюллетени о ходѣ его болѣзни до самаго выздоровленія и, разумѣется, потому, что публика этимъ крайне интересовалась. Доказательствомъ такого интереса публики можетъ служить «New-York-Herald», который самъ кое-что имѣетъ (около 50.000.000 долл. или свыше ста милліоновъ руб.), и подкупить его не легко. Послѣ этого понятно, какой захватывающій интересъ вызвала смерть William'a Astor'a, его похороны, духовное завѣщаніе и пр. Во всѣхъ газетахъ, во всѣхъ гостиныхъ большихъ, среднихъ и малыхъ; въ кофейняхъ, въ пивныхъ, на улицахъ и пр. только и разговора, что объ этомъ, какъ будто каждому изъ «говорителей» отъ этого тепло или холодно. Даже самыя крупныя политическія злобы дня, какъ, напр., выборы, и тѣ въ настоящую минуту почти отодвинуты на задній планъ. И это въ то время, какъ покойный Astor не игралъ никакой ни политической, ни общественной роли, сидѣлъ со своимъ сыномъ у себя въ кабинетѣ и рѣзалъ купоны. Даже по этому случаю газеты приводятъ такой анекдотъ. Какъ-то въ очень жаркій августовскій день покойный Astor, обливаясь потомъ, рѣзалъ у себя въ кабинетѣ купоны со своимъ сыномъ. Приходитъ знакомый. Послѣ взаимныхъ привѣтствій, Astor обращается къ нему:

— Да, хорошо вамъ гулять, а вотъ сѣли-бы и потрудились въ такой день въ потѣ лица какъ мы—и Astor показалъ посѣтителю на огромный ящикъ нарѣзанныхъ купоновъ, болѣе чѣмъ на милліонъ долларовъ.

— Вижу, что трудно,—отвѣтилъ посѣтитель,—даже труднѣе, чѣмъ заработать трудомъ тѣ деньги, которыми должны быть оплачены всѣ эти купоны.

Astor умеръ въ Парижѣ, послѣ непродолжительнаго воспаленія легкихъ, имѣя безъ малаго 62 года отъ роду. Вѣроятно, онъ надломилъ свое здоровье отрѣзывая такое неимовѣрное количество купоновъ. Все оставленное имъ состояніе оцѣнивается въ 420.000.000 долларовъ (свыше 840.000.000 рублей), изъ которыхъ значительная часть состоитъ въ процентныхъ бумагахъ. Впрочемъ и недвижимой собственности не мало: свыше 200 домовъ въ Нью-Іоркѣ и около 60 крупныхъ земельныхъ участковъ въ различныхъ мѣстностяхъ Соединенныхъ Штатовъ. Оставшаяся семья состоитъ изъ жены покойнаго, двухъ замужнихъ дочерей и одного сына, главнаго и единственнаго наслѣдника всего огромнаго состоянія. По духовному завѣщанію покойный оставилъ всего только 150.000 долларовъ (свыше 300.000 руб.) на благотворительныя дѣла, изъ которыхъ самымъ выдающимся является пособіе знаменитой Astor's Library—нью-іоркская общественная библіотека, основанная еще отцомъ покойнаго и считающаяся въ настоящее время одной изъ самыхъ богатѣйшихъ въ мірѣ. Затѣмъ завѣщаны небольшія суммы друзьямъ и прислугѣ. Дочерямъ опредѣлено по 800.000 долларовъ годового дохода, а въ распоряженіе жены всего лишь 50.000 долларовъ въ годъ, остальное все сыну. Тѣло покойнаго положено согласно его завѣщанію, въ простой деревянный гробъ, обитый чернымъ бархатомъ, и привезено на дняхъ изъ Парижа въ Нью-Іоркъ на особомъ большомъ пароходѣ. Сегодня въ церкви св. Троицы (Trinity chapel) состоялось его отпѣваніе и вынось въ фамильный склепъ на старомъ Нью-Іоркскомъ кладбищѣ, безъ всякой пышности, какъ завѣщалъ покойный. Эта необыкновенная скромность и простота весьма смягчила недовольство публики, вызванное столь ничтожнымъ пожертвованіемъ на благотворительныя дѣла. Впрочемъ, говорятъ, сынъ думаетъ прибавить къ 150.000, завѣщаннымъ отцемъ, еще два милліона для этой цѣли—и хорошо сдѣлаетъ. Это уже будетъ замѣтнымъ пожертвованіемъ, которое окончательно примиритъ общественное мнѣніе съ памятью покойнаго.

Прилагаю вамъ портретъ покойнаго William'a Astor'a, какъ онъ появился въ Нью-Іоркскихъ иллюстрированныхъ изданіяхъ.

**А.**

New-York
13 (1) мая 1892.

---

### *Изъ газетъ.*

Изъ Калькутты телеграфируютъ въ «Times», что въ Кашмирской долинѣ появилась сильная эпидемія азіатской холеры. Изъ Srinagar'a увѣдомляютъ, что тамъ было 296 случаевъ заболѣванія холерой, изъ которыхъ 146 окончились смертью. Для порта Zeilah въ Аравіи установленъ карантинъ по случаю холеры въ Harrar.

— По словамъ миланскаго «Corriere», въ римскихъ придворныхъ сферахъ ходитъ слухъ, будто императоръ Вильгельмъ обѣщалъ итальянской королевской четѣ прибыть въ будущемъ году вмѣстѣ съ императрицею, на серебряную свадьбу короля Гумберта.

— Газета Штеккера «Volk» замѣчаетъ по поводу помолвки графа Герберта Бисмарка съ графинею Гойошъ, что бракъ этотъ интересенъ ужь и потому, что графы Гойоши ярые сторонники евреевъ и «іудейскаго либерализма».

— Изъ Аѳинъ сообщаютъ, что унтеръ-офицеры французскаго военнаго судна «Ламандъ» дали банкетъ въ честь унтеръ-офицеровъ русскаго судна «Удалецъ», причемъ произнесены были очень сочувственные тосты за Россію, Францію и Грецію. Тосты сопровождались оживленными одобреніями. На банкетѣ господствовала большая сердечность.

— Деліанисъ выѣхалъ изъ Аѳинъ въ Парижъ. Созывъ новой греческой палаты и новообразованіе министерства послѣдуютъ, вѣроятно, 12 іюня.

— «Paix» разсчитываетъ, что въ Нансі президентъ Карно разстроитъ рѣчью своей всякія опасенія. Поѣздка его будетъ грандіозною манифестаціей въ пользу университетскихъ занятій, въ пользу прогресса, въ пользу мира.

— Французскій министръ юстиціи намѣренъ предать суду нѣсколькихъ епископовъ, отказавшихся вновь обратно свои избирательныя программы.

---

## ОБЩАЯ ХРОНИКА.

Вдова покойнаго генералъ-лейтенанта П. А. Грессера, послѣ смерти мужа, удостоилась получить отъ Ихъ Императорскихъ Величествъ слѣдующія телеграммы:

Отъ Государя Императора:

«Страшно опечаленъ кончиною вашего мужа. Слѣдилъ за ходомъ болѣзни его съ мучительною тоскою. Потеря для Меня и для столицы огромная и незамѣнимая. Я глубоко уважалъ и умѣлъ цѣнить его, и его службу, дѣйствительно служившую примѣромъ для всѣхъ его подчиненныхъ. Такія потери никогда не забываются.

«АЛЕКСАНДРЪ».

Отъ Государыни Императрицы:

«Suis profondement affligée de la mort de votre excellent mari prends une bien vive et sincère part à votre douleur, c'est une perte irréparable et énorme pour l'Empereur et nous tous; je pense aussi tout à votre pauvre fils».

«MARIE».
(С. П. Б.)

---

— Послѣднее общее собраніе госуд. совѣта предстоитъ 25-го мая; протоколы госуд. совѣта будутъ подписаны 1 іюня, и тогда начнется лѣтнее вакаціонное время. (М. В.).

— Въ министерствѣ народнаго просвѣщенія составляются теперь новыя программы испытаній для еврейскихъ меламедовъ, желающихъ пріобрѣсти право преподаванія у себя на дому или въ частныхъ школахъ.

— Въ концѣ лѣта г. министръ государственныхъ имуществъ предполагаетъ посѣтить ртутный заводъ, соляную копь и каменноугольную копь южно-русскаго общества. (Горн. Л.).

---

## МѢСТНАЯ ХРОНИКА.

### *Городскія новости.*

**Высокоторжественный день.** Третьяго дня Одесса торжественно чествовала день Священнаго Коронованія Ихъ Императорскихъ Величествъ. Всѣ казенныя, частныя и общественныя зданія, а также стоящіи въ гаваняхъ русскіи и иностранныя суда, разукрасились флагами. У оконъ многихъ магазиновъ были выставлены бюсты Государя Императора и Государыни Императрицы, роскошно декорированные зеленью, шелковыми матеріями русскихъ національныхъ цвѣтовъ и флагами. Главное торжество началось въ одес. каѳедральномъ соборѣ. Божественную литургію совершалъ преосвященный Акакій, епископъ елисаветградскій, въ сослуженіи соборнаго духовенства. По окончаніи литургіи было отслужено благодарственное Господу Богу молебствіе, закончившееся провозглашеніемъ многолѣтія Государю Императору, Государынѣ Императрицѣ, Наслѣднику Цесаревичу и Всему Царствующему Дому. На Богослуженіи присутствовали: г. командующій войсками одес. воен. округа, ген.-адъютантъ гр. А. И. Мусинъ-Пушкинъ, г. одес. градоначальникъ ген.-лейт. П. А. Зеленой, генералитетъ, тов. гор. головы В. Н. Лигинъ, предсѣдатель славянск. благотворит. о-ва д. с. с. С. И. Знаменскій, иностранные консула, начальники отдѣльныхъ частей войскъ и военныхъ управленій, чины морскаго, учебнаго, судебнаго и др. вѣдомствъ, представители мѣстнаго дворянства, земства, купеческаго, мѣщанскаго и ремесленнаго сословій и масса гражданъ.

Такія-же молебствія были отслужены третьяго дня и во всѣхъ приходскихъ и домовыхъ церквахъ города. По всюду въ храмахъ присутствовали на Богослуженіяхъ воспитанники мѣстныхъ учебныхъ заведеній и тысячи гражданъ.

Вечеромъ весь городъ былъ эффектно иллюминованъ. Въ театрахъ предъ началомъ спектакля былъ исполненъ народный гимнъ.

Въ тотъ-же день въ одес. лагерѣ по окончаніи Богослуженія былъ произведенъ частямъ войскъ лагернаго отряда церковный парадъ. По случаю торжественнаго дня весь лагерь съ утра разукрасился національными флагами.

*** **Въ день пятидесятилѣтія супружества Родителей Ея Императорскаго Величества Государыни Императрицы,** Ихъ Величествъ Короля и Королевы Датскихъ, въ четвергъ, 14 мая, въ одесской Евангелическо-Лютеранской церкви было совершенно въ часъ дня, торжественное Богослуженіе. На Богослуженіи присутствовали г. командующій войсками одес. военнаго округа, генералъ-адъютантъ графъ А. И. Мусинъ-Пушкинъ, г. одес. градоначальникъ генералъ-лейтенантъ П. А. Зеленой, командиръ 8-го армейскаго корпуса инженеръ генералъ П. Ф. Рербергъ, начальникъ одес. жандармскаго управленія генералъ-маіоръ П. Г. Цуголовскій, генералитетъ, тов. город. головы В. Н. Лигинъ, иностранные консула, ректоръ Новороссійскаго университета И. С. Некрасовъ, предсѣдатель славянскаго благотворительнаго общества д. с. с. С. И. Знаменскій, правитель канцеляріи г. Градоначальника И. А. Казариновъ, инспекторъ типографій С. И. Плакинъ, г. одес. полиціймейстеръ Я. И. Бунинъ, начальники отдѣльныхъ частей войскъ и военныхъ управленій, чины судебнаго, учебнаго и др. вѣдомствъ, представители Датской колоніи и датскій консулъ г. Геніусъ, а также много народа.

Во время Богослуженія, пасторъ г. Шомбургъ сказалъ слово приблизительно слѣдующаго содержанія: «Сегоднишнее торжество носитъ троякій характеръ: оно служитъ праздникомъ радости, праздникомъ благодарности и праздникомъ молитвы. Радость царитъ въ сердцахъ Датской Королевской Четы, которая прожила счастливо въ супружествѣ пятьдесятъ лѣтъ. Сегодня, въ день юбилея, въ день Ихъ золотой свадьбы, Они съ гордостью могутъ оглянуться на пройденный путь, усѣянный добрыми дѣлами и заботами о благоденствіи датскаго народа. Предъ нами картина счастливой супружеской жизни, свѣтлый горизонтъ которой украшенъ Августѣйшей Дочерью Ихъ Величествъ, Ея Императорскимъ Величествомъ Государыней Императрицей объ руку съ Высокодержавнымъ Супругомъ Своимъ Его Императорскимъ Величествомъ Государемъ Императоромъ Александромъ Александровичемъ, окруженными Царской Семьей. Къ радости Датской Королевской Четы присоединяются Ихъ благодарность Господу Богу Нашему за тѣ неисчислимыя блага, которыми Онъ осыпалъ Ихъ всю Ихъ жизнь. Наконецъ, въ сердцахъ нашихъ и изъ устъ нашихъ возносятся молитвы Господу Богу о ниспосланіи многолѣтія и счастія Королевской Датской Четѣ».

Во время Богослуженія были исполнены концерты прекрасно организованнымъ хоромъ изъ мужчинъ и женщинъ. По окончаніи Богослуженія всѣ присутствующіе въ храмѣ высокопоставленныя лица отправились на квартиру датскаго консула г. Эрика Геніусъ, гдѣ принесли свои поздравленія. Гор. голова Гр. Гр. Маразли прислалъ карточку съ поздравленіемъ, увѣдомляя при этомъ, что лично не можетъ принести поздравленіе, вслѣдствіе своей болѣзни. Г. Геніусъ предложилъ гостямъ шампанское. Г. командующій войсками графъ А. И. Мусинъ-Пушкинъ предложилъ тостъ на французскомъ языкѣ за Датскую Королевскую Чету и за славу датскаго народа. Въ отвѣтъ на это датскій консулъ г. Геніусъ на русскомъ языкѣ предложилъ тостъ за Государя Императора, Государыню Императрицу, Наслѣдника Цесаревича и Весь Царствующій Домъ. Оба эти тоста покрыты были громкимъ «ура».

Квартира консула была роскошно убрана, въ одной изъ комнатъ были помѣщены портреты: на одной изъ стѣнъ—Короля и Королевы Датскихъ, декорированные матеріей изъ національныхъ цвѣтовъ, на противоположной стѣнѣ находились портреты Государя Императора и Государыни Императрицы, также декорированные матеріей русскихъ національныхъ цвѣтовъ.

Въ 5½ часовъ дня состоялся обѣдъ, на который были приглашены представители мѣстной датской колоніи. Первые тосты были провозглашены г. консуломъ за Государя Императора,—за Датскую Королевскую Чету, за Государыню Императрицу, Наслѣдника Цесаревича и за Весь Царствующій Домъ. Затѣмъ слѣдовали тосты за г. командующаго войсками графа А. И. Мусинъ-Пушкина, г. одес. градоначальника генералъ-лейтенанта П. А. Зеленого, город. голову Гр. Гр. Маразли и много другихъ тостовъ. Во время обѣда была послана телеграмма въ Копенгагенъ, въ которой представители мѣстной датской колоніи, выражая свои вѣрноподданническіе чувства, поздравляютъ своихъ Короля и Королеву съ днемъ пятидесятилѣтія Ихъ Супружеской жизни. Вечеромъ въ Городскомъ театрѣ театральнымъ оркестромъ исполнены были: народный гимнъ «Боже Царя Храни» и датскій національный гимнъ, Г. одес. градоначальникъ пригласилъ г. датскаго консула и его супругу къ себѣ въ ложу.

*** **Вознесенская церковь,** на Слободкѣ-Романовкѣ, 14 мая торжественно чествовала свой храмовой праздникъ.

*** **Здоровье нашего почтеннаго гор. головы** т. с. Г. Г. Маразли на столько поправилось, что онъ вчера посѣтилъ гор. управу.

*** **Чествованіе д-ра Андреевскаго.** Въ 1833 году на Куяльницкомъ лиманѣ д-ръ Э. С. Андреевскій выстроилъ скромное лѣчебное заведеніе съ годовымъ бюджетомъ въ 300 руб. ассигнаціями. Заведеніе это явилось прочной основой для развитія лиманно-лѣчебнаго дѣла въ Одессѣ. Въ настоящемъ году почти на томъ-же самомъ мѣстѣ открывается грандіозное лѣчебное заведеніе, стоющее сотни тысячъ, съ бюджетомъ въ нѣсколько десятковъ тысячъ. Въ виду этого, гор. голова Гр. Гр. Маразли выражаетъ увѣренность, что представители города сочтутъ умѣстнымъ почтить память того, кто явился первымъ изслѣдователемъ нашихъ лимановъ и иниціаторомъ устройства перваго лѣчебнаго заведенія,—д-ра Э. С. Андреевскаго. Гр. Гр. Маразли предлагаетъ присвоить Куяльницкому лиману названіе Андреевскаго. Кромѣ того поставить въ новомъ лечебномъ заведеніи на Куяльницкомъ лиманѣ бюстъ покойнаго съ надписью: «д-ръ Э. С. Андреевскій, первый основатель и устроитель перваго лиманно-лѣчебнаго заведенія въ Одессѣ. 1833—1848 гг.» Предложеніе Гр. Гр. Маразли будетъ разсмотрѣно думою завтра, 18 мая.

*** **Въ засѣданіи думы,** завтра, будетъ разсмотрѣно также предложеніе гласнаго думы О. О. Чижевича объ условіяхъ разрѣшенія построекъ въ Пале-Роялѣ. Въ этомъ-же засѣданіи будутъ произведены выборы церковнаго старосты Старокладбищенской Всѣхъ Святыхъ церкви на новое трехлѣтіе.

*** **Возвращеніе кіевскихъ гостей изъ Севастополя и отъѣздъ въ Кіевъ.** Члены кіевскаго отдѣленія Императорскаго русскаго техническаго общества и члены одес. крымскаго горнаго клуба, отправившіеся на-дняхъ изъ Одессы въ Севастополь на пароходѣ р. о. п. и т. «Великій Князь Алексій», съ цѣлью осмотра въ техническомъ отношеніи разныхъ сооруженій въ Севастополѣ,—третьяго дня возвратились въ Одессу. По прибытіи парохода, экскурсанты были встрѣчены на пристани мѣстными членами техническаго общества и крымскаго горнаго клуба. Съ пристани экскурсанты направились въ городъ.

По прибытіи сюда, кіевскіе техники пожелали осмотрѣть Гор. театръ. Въ театрѣ они пробыли около часу и подробно ознакомились со всѣми механическими приспособленіями. Электрическую станцію, входившую въ программу экскурсантовъ, кіевляне не успѣли осмотрѣть. Вечеромъ на ст. «Одесса-Главная» состоялся обѣдъ, послѣ котораго кіевскіе гости, поблагодаривъ за гостепріимство одесскихъ техниковъ, покинули Южную Пальмиру, вынеся изъ нея самое пріятное впечатлѣніе.

*** **Вывозъ хлѣба.** Въ настоящее время въ министерствѣ финансовъ сосредоточены ходатайства почти всѣхъ биржевыхъ комитетовъ, испрашивающихъ разрѣшеніе отпуска хлѣба за-границу. Хлѣбной коммисіей поставленъ на очередь вопросъ о вывозѣ овса изъ всѣхъ городовъ Россіи и ячменя. Вывозъ ржи, по свѣдѣніямъ «Н. Л.», задержится до полнаго выясненія видовъ на урожай, которые опредѣлятся не ранѣе 1 іюля.

*** **Перепись населенія въ раіонѣ Херсонскаго уч.** начнется сегодня. Сначала предполагаютъ произвести перепись на Слободкѣ Романовкѣ, а уже затѣмъ—приступить къ город. жителямъ.

*** **Въ засѣданіи общества любителей охоты,** 14-го мая, принятъ былъ докладъ г. Стражеско объ устройствѣ въ Одессѣ питомника для разведенія породистыхъ собакъ. Также сообщено было, что на-дняхъ послѣдуетъ соглашеніе гор. управы объ отдачѣ гор. земель исключительно въ пользованіе общества любителей охоты.

*** **Администрація по дѣламъ торгов. дома «Ѳед. Рафаловичъ и К°»,** еще не

---

## Фельетонъ „Одес. Нов."

*17-го мая 1892 г.*

## Дѣла-дѣлишки.

Оригинальная похоронная процессія шла недавно по Петербургу. Масса духовенства впереди с сіяющими митрами, нѣвчіе, великолѣпный золотой балдахинъ, колесница съ вѣнками и лентами и за всѣмъ этимъ цѣлая армія рабочихъ, одѣтыхъ въ грязную ветошь. Это были фабричные батальоны. За рабочими мужчинами слѣдовала армія женщинъ, бѣдно одѣтыхъ, въ черныхъ платкахъ; плечо къ плечу, правильными рядами женщины шагали молчаливо и угрюмо. За арміей женщинъ слѣдовали батальоны какихъ-то мальчишекъ... Что это такое? Кого хоронятъ? Оказалось, что табачнаго фабриканта Богданова, «статскаго совѣтника» и милліонера. Тысячи мужской и женской пѣхоты оказались рабочими фабриканта. А вѣдь ни съ чего началъ, разсказывали въ собравшейся поглазѣть на процессію толпѣ: такой-же сѣрый былъ мужикъ, нашъ братъ...

На томъ самомъ Волковомъ кладбищѣ, гдѣ нашелъ себѣ вѣчное успокоеніе табачный фабрикантъ, на-дняхъ было другое, несравненно болѣе скромное торжество. Происходило открытіе и освященіе намогильнаго памятника поэту Надсону. Маленькая конка съ Гороховой то и дѣло подвозила къ кладбищу литераторовъ и учащуюся молодежь. Нѣкоторые литераторы раскошелились и пріѣхали на извозчикѣ. Кареты ни одной.

На памятникѣ, между прочимъ, изображена лира. Лира эта, сквозь золотыя струны которой видна надпись «Надсонъ», кажется не вычурной.

«Другъ мой, братъ мой, усталый, страдающій братъ,
Кто-бъ ты ни былъ, не падай душою!..»

Эти горячія, вырвавшіяся изъ сердца слова, начертанныя на гранитѣ, звучатъ какъ загробное завѣщаніе. Толпа молчаливо смотритъ на бюстъ поэта-юноши, и если говорить правду, то ничего особеннаго нельзя прочесть на ея лицѣ. Всѣ ждали рѣчей, стихотвореній, прочувствованныхъ словъ, но ихъ не было. Выдвинулся, правда, на возвышеніе маленькій поэтъ Льдовъ (Розенблюмъ) и прочелъ стихотвореніе, но вышло точно по заказу: стихотвореніе прекрасное и дикція чтеца прекраснодушная. Вышла одна молодая артистка и прочла два стихотворенія изъ Надсона, и тоже съ дѣланнымъ, фальшивымъ чувствомъ. Маленькое слово сказалъ г. Гуревичъ, но коснулся совершенно хозяйственной стороны: сколько вышло изданій Надсона въ пользу фонда и сколько выручено денегъ за нихъ. Собственно настоящаго, искренняго, простого слова не было сказано; большіе поэты—Майковъ и Полонскій—блистали своимъ отсутствіемъ; одинъ старый и почтенный поэтъ и прочелъ-бы что-нибудь, да ничего не придумалъ, а молодой поэтъ, котораго нѣкоторые считаютъ преемникомъ Надсона, счелъ, что ему «неловко» сказать что-нибудь. Такъ всѣ и разошлись, холодно и равнодушно.

*«Недѣля».*

— Кѣмъ-бы ты желалъ быть: Надсономъ, или вотъ этимъ табачнымъ фабрикантомъ?—спросилъ я своего гостя, съ которымъ молча пересматривалъ газеты, дѣлясь вслухъ газетными сообщеніями, стоющими вниманія.

— Я не зна

ликвидировала всѣхъ дѣлъ торговаго дома. Предполагаютъ, что администрація будетъ закрыта, а громадное имущество торг. дома будетъ распредѣлено такимъ образомъ, что за государственнымъ банкомъ останется все недвижимое имущество, а остальнымъ кредиторамъ будетъ предложено около 25 коп. на рубль долга. Говорятъ также, что фирма возобновитъ свою дѣятельность, причемъ будетъ нѣсколько новыхъ вкладчиковъ.

*** **Одесскіе врачи на Кавказѣ.** На-дняхъ прибыли въ Кутаисъ изъ Одессы члены одесскихъ — медицинскаго и бальнеологическаго общества: О. О. Мочутковскій, предсѣдатель названныхъ обществъ, терапевтъ и нерво-патологъ д-ръ Мейеръ, хирургъ Духовскій, доктора Чаушанскій и Эрузальскій. Они имѣютъ цѣлью ознакомиться съ кавказскими минеральными водами и климатическими станціями; хотѣли они ѣхать въ Рачинскій, Лечхумскій и, главнымъ образомъ, въ Боранганскій уѣздъ для близкаго знакомства съ Лесевскими минеральными источниками, лежащими у верховьевъ р. Квирилы въ извѣстномъ Чальскомъ ущельи. Эти воды преимущественно заинтересовали ихъ по разсказамъ людей, знавшихъ досконально мѣстныя условія. Означенные минеральные источники, еще малоизвѣстные кавказскому медицинскому обществу, лежатъ на высотѣ 4.000, и тамъ находятся остатки древнѣйшихъ сооруженій, впрочемъ, покрытыхъ толстою известковою корою отъ выдѣленія углекислой извести изъ щелочныхъ источниковъ. Здѣсь минеральный источникъ выбивается толстою струею, имѣющею въ поперечномъ разрѣзѣ не менѣе $^3/_4$ аршина. По свойствамъ и химическому составу этотъ минеральный источникъ напоминаетъ вишскія воды и даже несравненно крѣпче послѣднихъ по опредѣленію химика Албертса изъ Дрездена. Рядомъ съ этими углекислыми источниками находятся весьма обильные сѣрные и желѣзные источники. Съ проведеніемъ Чіатурской вѣтви, безъ сомнѣнія, на эти минеральные источники будетъ обращено серьезное вниманіе и въ будущемъ раіонѣ Лесевскихъ минеральныхъ источниковъ сдѣлается, быть можетъ, лучшею бальнеологическою и климатическою станціею на Кавказѣ.

Члены одесскаго бальнеологическаго общества дѣлали замѣтки и собирали свѣдѣнія преимущественно о новыхъ климатическихъ и бальнеологическихъ пунктахъ Кутаисской губ., на которые мало кѣмъ до сихъ поръ обращалось вниманіе, но которые могутъ имѣть блестящую будущность. Настоящій пріѣздъ одесскихъ знаменитостей и въ особенности нервопатолога Мочутковскаго, какъ онъ ни былъ кратковременъ, по мнѣнію «Н. О.», окажетъ серьезное вліяніе на развитіе климатическихъ и бальнеологическихъ станцій на Кавказѣ. Всего пріятнѣе то обстоятельство, что побывавшіе въ Кутаисѣ врачи имѣютъ намѣреніе выработать болѣе подробную программу для ежегодныхъ посѣщеній кавказскихъ минеральныхъ источниковъ и содѣйствовать къ открытію новыхъ бальнеологическихъ и климатическихъ станцій на Кавказѣ.

*** **Катастрофа на рельсахъ.** Не смотря на то, что въ каждомъ вагонѣ поѣзда конки имѣется надпись, «просятъ не соскакивать до полной остановки поѣзда», многіе пассажиры совершенно игнорируютъ это предостереженіе и, не дожидаясь, пока поѣздъ совершенно остановится, соскакиваютъ чуть-ли не на всемъ ходу трамвая. 14 мая, въ 6 час. вечера, на Ср. Фонтанѣ, около 7-й станціи, произошелъ слѣд. несчастный случай, стоившій жизни молодому человѣку. Съ 5-ти-часовымъ поѣздомъ въ числѣ прочихъ пассажировъ, въ 4-мъ вагонѣ отъ паровика, усѣлись три молодыхъ человѣка. Двое изъ нихъ, Липинскій и К. Мушкатъ, жители Ср. Фонтана, а третій рядовой 15 стрѣлк. полка II роты Эрнестъ Слуцкій 22 л. По приглашенію первыхъ двухъ, онъ отправлялся къ нимъ на дачу погулять. Во все время пути молодые люди шутили, острили и т. д. Въ 5½ часовъ, когда поѣздъ находился въ 15—17 саж. отъ 7-ой станціи, они рѣшили соскочить съ поѣзда, не дожидаясь полной его остановки.

— Подождите, господа, когда поѣздъ будетъ около дачи Кулинеца, тогда и соскочимъ, сказалъ одинъ изъ молодыхъ людей.

И, дѣйствительно, едва поѣздъ поровнялся съ дачей Куднеца, какъ Липинскій и Мушкатъ соскочили съ поѣзда.

— Эхъ! вы не умѣете скакать—крикнулъ имъ Слуцкій и, повернувшись *спиной къ паровику*, соскочилъ..... раздался крикъ, и всѣ присутствующіе какъ-бы замерли....за пятымъ вагономъ волочилось тѣло несчастнаго... рука и нога остались позади, около дачи...

Произошелъ невообразимый переполохъ.

Дамы были въ глубокомъ обморокѣ, иныя истерически рыдали и вскрикивали. Товарищи несчастнаго Слуцкаго, будучи невольными свидѣтелями этой страшной драмы, до того растерялись, что въ безуміи бѣгали за поѣздомъ, стараясь спасти своего товарища.

— Остановите поѣздъ! скорѣе! человѣка перерѣхали, человѣкъ подъ поѣздомъ, кричали пассажиры. Поѣздъ былъ моментально остановленъ, всѣ пассажиры бросились къ 5-му вагону, и изъ-подъ колесъ вытащили обезображеннаго человѣка. Лѣвая рука и обѣ ноги были окончательно отдѣлены отъ туловища, голова вся разбита, лѣвая сторона лица была измята, изъ ушей и рта сочилась кровь... Трудно описать, что сталось съ пассажирами, и въ особенности съ товарищами несчастнаго. Они обнимали, тормошили его, какъ-бы желая вернуть его къ жизни. Но всѣ усилія оказались тщетными; несчастнаго отправили въ госпиталь, и черезъ два часа, не пріѣдя въ сознаніе, онъ скончался. Покойный, какъ передаютъ, сынъ интеллигентныхъ родителей, лишь недавно онъ прибылъ изъ Варшавы, гдѣ окончилъ мѣстную гимназію. Пассажиры, сидѣвшіе въ злополучномъ вагонѣ, передаютъ, что, соскочивъ со ступеньки вагона, покойный, вслѣдствіе того, что сталъ спиной къ паровику, упалъ навзничь, причемъ площадка слѣдующаго вагона причинила ему сильный ударъ въ голову. Упавъ такимъ образомъ безъ чувствъ, онъ попалъ подъ колеса, которыя отрѣзали ему руку и ноги. Случай этотъ произвелъ въ городѣ сильное впечатлѣніе. Передаютъ, что, вслѣдствіе этого случая и задержки поѣзда на Фонтанѣ, чуть не произошло столкновеніе поѣздовъ, которое, къ счастію, было во время предотвращено.

*** **Покушеніе на самоубійство.** Служитель трактира Медвѣдевъ, зайдя въ погребъ при домѣ Дмитріева, по Косвенной ул., наткнулся на висѣвшаго человѣка, ноги котораго опирались о порогъ сарая. Медвѣдевъ поднялъ крикъ и когда въ погребъ вбѣжали сосѣди, то они къ ужасу своему замѣтили висѣвшаго 16-лѣтняго юношу, І. Премыслера, жившаго въ этомъ-же домѣ. Немедленно несчастнаго юношу освободили изъ петли, но онъ былъ уже безъ сознанія и, только лишь по истеченіи часа, его удалось привести въ чувство. Когда несчастнаго стали разспрашивать о причинѣ покушенія на самоубійство, то онъ указалъ лишь на дверь, ведущую въ погребъ. На этихъ дверяхъ оказалась надпись мѣломъ слѣд. содержанія: «въ глазахъ темно; ничего не понимаю, простите, несчастный І. Премыслеръ». Какъ ни просили юношу разсказать почему онъ хотѣлъ повѣситься, какъ ни обѣщали при этомъ улучшить его положеніе, но онъ на отрѣзъ отказался отъ объясненій. Юноша этотъ, не имѣя родныхъ, служитъ въ какомъ-то бакалейномъ магазинѣ и проживалъ у родственниковъ. Въ послѣднее время онъ безъ всякихъ причинъ началъ грустить и искать одиночества. Въ означенный день онъ вмѣсто того, чтобы отправиться въ лавку, незамѣтно прошелъ въ погребъ, гдѣ заколотивъ въ потолокъ сарая крючекъ, покушался на немъ повѣситься.

*** **Самоубійство.** Вчера въ д. Граупе, по Тираспольской ул. въ квартирѣ своей, застрѣлился дворянинъ Калина Петровичъ Господиновъ 59 л. Покойный проживалъ въ этомъ домѣ болѣе 8 л. и, будучи холостымъ человѣкомъ, нанималъ одну комнату. Онъ нигдѣ не служилъ, а жилъ на проценты со своего капитала; будучи всегда веселымъ человѣкомъ, онъ въ послѣднее время вслѣдствіе болѣзни (ревматизма) сдѣлался весьма нервнымъ. Прійдя въ пятницу ночью домой, покойный улегся спать. На разсвѣтѣ сосѣди слышали какой-то шумъ въ его комнатѣ, но не придали этому никакого значенія. Утромъ, вопреки обыкновенію, квартирантъ не просыпался; заподозривъ, что-то неладное, хозяйка заявила въ полицію, и когда дверь комнаты была взломана, то къ ужасу замѣтили на полу въ лужѣ крови трупъ Господинова; въ лѣвой рукѣ судорожно былъ сжатъ револьверъ системы «Бульдогъ», а правая была откинута назадъ. Покойный былъ одѣтъ въ одно нижнее бѣлье, а верхняя одежда валялась въ безпорядкѣ на кровати. По осмотрѣ трупа оказалось, что пуля была направлена ниже праваго виска, и смерть послѣдовала моментально. Причина, побудившая самоубійцу покончить съ собой, не выяснена; на столѣ лишь найдена записка на имя полиціи, въ которой покойный проситъ никого не винить въ его смерти. Полагаютъ, что обострившаяся болѣзнь послужила поводомъ къ роковой развязкѣ.

*** **Директоръ р. о. п. и т. д, с. с.** Н. Ф. Фанъ-деръ-Флитъ въ сопровожденіи секретаря общества, барона Э. Э. Штейгера третьяго дня возвратился въ Одессу.

*** **Купанье на Хаджибейскомъ лиманѣ** началось третьяго дня. Вагоны „конки", теперь ходятъ до берега лимана. Движеніе „конки" происходитъ черезъ каждые 40 минутъ. Вода въ лиманѣ довольно теплая.

*** **Гроза.** Около 5 час. дня, надъ Одессой разразилась гроза. Шелъ и довольно крупный дождь.

*** **Русскій каменный уголь** въ послѣднее время привозятся въ большомъ количествѣ въ Одессу изъ разныхъ каменно-угольныхъ копей. На Новой гавани его теперь насчитываютъ до 500 тыс. пуд.

*** **Первый музыкально-семейный вечеръ** съ танцами, подъ управленіемъ Э. Д. Урбанека, предполагается на Большомъ-Фонтанѣ, въ помѣщеніи народнаго училища И. Ю. Вучича, въ воскресенье, 24 мая. Часть сбора предназначается въ пользу названнаго училища. Правомъ входа пользуются только лица, имѣющія записки отъ г. Урбанека или гг. распорядителей, объ именахъ которыхъ можно узнать въ кассѣ при входѣ.

*** **Музей Варвары Винтеръ.** Вчера изъ Одессы отправленъ въ Константинополь музей Варвары Винтеръ.

*** **Герм. пар. «Тритонъ»** вчера отошелъ изъ Одессы на Дальній Востокъ съ разн. грузомъ, частями паровозовъ и вагоновъ для Сибирской дороги, деревянными издѣліями, сахаромъ и солью. Послѣдней на пароходъ принято свыше 30 тыс. пуд.

*** **Въ приказѣ** Одесскаго Полицейм. по полиціи читаемъ: Товарищъ министра иностранныхъ дѣлъ, телеграммой отъ 1 мая, проситъ распоряженія г. одесскаго градоначальника о допущеніи г. Пинго къ предварительному исполненію обязанностей французскаго консула въ Одессѣ.

Его превосходительство, не встрѣчая съ своей стороны препятствій къ допущенію г. Пинго исполнить консульскія обязанностей, предписаніемъ отъ 7 мая за № 6223, далъ мнѣ знать объ изложенномъ для зависящихъ распоряженій.

Объ этомъ объявляю по полиціи для свѣдѣнія.

Правленіе Одесскаго фотографическаго общества довело до свѣдѣнія г. одесскаго градоначальника, что по постановленію, состоявшемуся 24 минувшаго апрѣля и согласно примѣчанія 1 § 6 уст. общества, правленіемъ выданы билеты на право фотографированія внѣ помѣщенія общества нижеслѣдующимъ дѣйствительнымъ членамъ общества: врачу Якову Зильберберту за № 7, доценту университета Петру Баракову, за № 2, преподавателю Евгенію Книзеру за № 5, подпоручику Андрею Посохову за № 6, преподавателю Алексѣю Суворову за № 3 и фотографу Симеону Маргулису за № 4.

Объ этомъ объявляю по полиціи для свѣдѣнія.

Околоточный надзиратель Дальницкаго уч. Горохъ отчисляется изъ штата чиновъ Одесской городской полиціи, за назначеніемъ его на должность помощника пристава 1 части г. Симферополя.

Сверхштатный околоточный надзиратель Владиміръ Мальчевскій зачисляется въ штатъ съ назначеніемъ въ Дальницкій уч.

Старшій писарь запаса арміи Григорій Сартацкій опредѣляется на службу въ полицію сверхштатнымъ околоточнымъ надзирателемъ, съ прикомандированіемъ къ Бульварному уч.

Околоточный надзиратель Бульварнаго уч. Котляровъ увольняется въ отпускъ на 28 дней, по болѣзни.

Околоточному надзирателю Херсонскаго уч. Стрвлжъ-Смольницкому объявляю мою благодарность за розыскъ и задержаніе имъ одного лица, бѣжавшаго изъ Сибири и проживавшаго по подложному паспорту.

*** **Въ город. больницѣ** вчера, кромѣ психіатрическаго отд., состояло больныхъ: мужчинъ 441, женщ. 332, и дѣтей 69, изъ нихъ хирургическихъ больныхъ 114, внутр. 322, венерич. 197, хроническихъ 35, накожныхъ 21, родильницъ 6, больныхъ тифомъ 104, оспой 5, скарлатиной 3, дифтеритомъ 1, рожею 5 и укушенныхъ бѣшеными животными 19. Всего больныхъ на вчерашнее число было 832.

*** **На 25 мая** созывается общее собраніе кредиторовъ несостоятельнаго должника Р. Лейбовича-Блитштейна, для рѣшенія вопроса о содержаніи конкурса.

*** **Общее собраніе** кредиторовъ А. Г. Корони назначено на 26 мая, для рѣшенія нѣкоторыхъ вопросовъ.

*** **На 31 мая** созывается общее собраніе кредиторовъ Луиджи Соллари, для рѣшенія нѣкоторыхъ вопросовъ.

*** **Пожаръ.** Третьяго дня, въ 6 час. вечера, въ д. Коколана по Екатерин. ул., вспыхнулъ пожаръ. Въ квартирѣ домовладѣльца отъ образовавшейся трещины въ буравкѣ загорѣлся простѣнокъ, а за тѣмъ огонь охватилъ потолокъ и часть обстановки, къ счастью, огонь удалось вскорѣ потушить домашними средствами до прибытія пожарной команды. Домъ Коколана застрахованъ въ общ. взаимнаго страх. въ 10000, руб. убытки, за отсутствіемъ домовладѣльца пока не опредѣлены.

### Городскія происшествія.

А. М—медъ, подойдя къ возу крест. Петрюка, похитилъ оттуда головку сахару и пустился бѣжать, но былъ замѣченъ во время и задержанъ.

— Полиціей Александр. уч. задержанъ А. Хавезонъ, за уклоненіе отъ отбыванія воинской повинности.

— Задержанъ А. К—овъ, по подозрѣнію въ кражѣ лошади съ дачи Джона Питса по М.-Фонтан. дорогѣ.

— Въ анатомическій покой доставленъ трупъ неизвѣстнаго званія человѣка, который скоропостижно скончался на Старопортофр. ул.

— Изъ квартиры домовладѣльца Надеждинской ул., г. Бронзовскаго, похищены разныя вещи на 60 р.

— Въ город. больницу доставлены Ѳ. Чернецкій и А. Андросовъ, которые упали въ трюм. пар. «Флора». Первый получилъ переломъ ребра, а второй серьезные ушибы лѣваго бока.

— Полиціей Херсонск. уч. задержанъ лишенный правъ М. С: Прійдя къ крест. Сиротенко, у котораго пропала лошадь, онъ заявилъ, что если тотъ дастъ ему 12 руб., то лошадь будетъ найдена. Сиротенко деньги вручилъ, а С., получивъ ихъ, скрылся.

— Въ евр. больницу доставленъ А. Казиміровъ, который упалъ съ постройки и получилъ ушибы руки и переломъ ноги.

— Здоровье дворянки Пшигодской, которая, какъ извѣстно, приняла бертолетовую соль, съ цѣлью покончить съ собой, значительно поправилось. Больная на дняхъ будетъ выписана изъ больницы.

—Живущая въ д. Арія, по Госпитальной ул., М. Ваксъ, заявила полиціи, что у нея изъ чердака похищено бѣлье. Подозрѣніе падаетъ на А. Ф., которая задержана.

— Л. Долгій, работая на постройкѣ при дачѣ Гагарина, по Ср. Фонтанской дорогѣ, упалъ и получилъ переломъ позвонковъ. Онъ доставленъ въ евр. больницу.

— Туда-же доставлена А. Хёртонская съ ожогами, полученными при варкѣ клей, и Э. Магетъ, которому Л. Е. въ рестораціи Вильзермана, по Кривой ул., разбилъ бутылкой голову.

— Изъ квартиры сына домовладѣльца Леоновича, по Ближеской ул., совершена кража разныхъ вещей на 150 руб.

---

**Предсѣдатель фотографическаго отдѣла одесскаго отдѣленія Императорскаго русскаго техническаго общества** имѣетъ честь увѣдомить гг. членовъ отдѣла, что въ понедѣльникъ, 18 мая, въ 8—часовъ вечера, въ діагностическомъ кабинетѣ доктора В. В. Филиповича назначено очередное засѣданіе. Предметы занятій: 1) Сообщеніе Н. Д. Бельтаки о новомъ объективѣ Дальмейера „tele-foto", 2) очередныя дѣла.

---

## *Морскія новости*

**Парох. добров. флота** «Кострома» пришелъ въ Кронштадтъ съ моря въ 6 ч. утра подъ командою капитана 2-го ранга Итапинскаго. Пароходъ прибылъ изъ Одессы, переходъ откуда, съ заходомъ въ Портландъ, онъ совершилъ въ 22 дня.

*** **Черноморскій яхтъ-клубъ.** Въ настоящее время въ черноморскомъ яхтъ-клубѣ вырабатывается программа гонокъ яхтъ. Первая гонка имѣетъ состояться въ концѣ мая или въ началѣ іюня.

*** **Новый пароходъ р. о. п. и т.** «Суворовъ», заказанный на заводѣ Мотала въ Готтебургѣ (въ Швеціи) прибылъ въ Одессу 16 мая, въ 6 ч. вечера. На другой день по прибытіи, пароходъ былъ досмотрѣнъ таможней. «Суворовъ», сооруженный по типу «Графа Тотлебена», является однимъ изъ лучшихъ пароходовъ общества какъ по своему крѣпкому строенію, такъ и по новѣйшимъ приспособленіямъ и роскошной отдѣлкѣ пассажирскихъ помѣщеній. «Суворовъ», какъ извѣстно, рѣчной пароходъ. Онъ колесный, двухмачтовый, выкрашенъ въ черную краску. Посѣтившій пароходъ капитанъ парохода «Имп. Александръ II» г. Пидіевъ, служившій на пароходахъ общества «Византія» и «Бессарабія», сооруженныхъ на этомъ-же заводѣ еще въ 1861 г., считаетъ эти пароходы образцовыми по крѣпости строенія. Всѣ посѣтившіе пароходъ были въ восхищеніи отъ роскошной отдѣлки, главнымъ образомъ каютъ-кампаніи I кл., и выражали сожалѣніе, что «Суворову» суждено плавать лишь между Херсономъ и Одессой. Всѣхъ пассажировъ пароходъ принимаетъ 350 ч. I кл. 52 койки (14 каютъ), II кл.—56, остальныя III кл. Особенности парохода: навигаціонный инструментъ азиметръ, показывающій вѣрное направленіе судна. Азиметръ имѣлся до сихъ поръ только на пар. «Царица»; двѣ паровыя лебедки, дѣйствующія безъ зубчатыхъ колесъ, посредствомъ особаго устройства валовъ; этого ни на одномъ изъ пароходовъ общества еще не было.

Въ общемъ «Суворовъ» обойдется р. о. п. и т. до 300 тыс. руб. На-дняхъ будетъ совершено освященіе парохода, а въ концѣ слѣдующей недѣли онъ откроетъ свои рейсы. Въ настоящее время «Суворовъ» стоитъ у пристани р. о. п. и т. въ Карантинной гавани.

*** **Страшное крушеніе.** У насъ неоднократно сообщалось о происходящихъ волненіяхъ, принявшихъ характеръ настоящаго возстанія, въ бразильской провинціи Matto Grosso. Бразильское правительство приняло всѣ мѣры къ подавленію этого возстанія, и между прочимъ, послало въ устье Rio de la Plata всю свою броненосную эскадру. Въ настоящее время телеграфъ сообщилъ о страшномъ крушеніи одного изъ самыхъ выдающихся судовъ упомянутой эскадры—броненосца «Solimoss». Идя вдоль уругвайскаго берега, «Solimoss» попалъ на подводную скалу близъ мыса Polonio и моментально пошелъ ко дну. Затопленіе совершилось до того быстро, что изъ 130 человѣкъ экипажа успѣли спастись всего лишь 5. Въ числѣ потонувшихъ находятся капитанъ Castro и всѣ офицеры. Сѣверные берега залива Rio de la Plata считаются одними изъ самыхъ опасныхъ на всемъ земномъ шарѣ. Они полны мелей и подводныхъ скалъ, очень мало изслѣдованныхъ и недостаточно освѣщенныхъ маяками.

*** **Въ Карантинную гавань** 14, 15 и 16 мая прибыли: пароходы—англійскіе «Сайдентемъ» изъ Венеціи съ балластомъ и «Лифильдъ» (Leufield) изъ Генуи съ балластомъ на имя «Твиди», германскій «Мексико» изъ Гамбурга на имя конторы «Мунда» съ разнымъ грузомъ. Отправится обратно въ Гамбургъ съ заходомъ въ Батумъ. Въ Одессѣ пріметъ макуху, костяную пыль кишки селенія, а въ Батумѣ догрузится марганцевою рудою и минеральнымъ масломъ. Пар. р. о. п. и т. «Суворовъ» изъ Готтебурга съ балластомъ, итальянскій «Босфоръ» изъ Генуи и другихъ итальянск. портовъ съ разнымъ грузомъ на имя «Анатра» и греч. «Пенелопа» изъ Сулина съ разнымъ грузомъ.

*** **Вчера** отошелъ пар. «Тритонъ» во Владивостокъ съ грузомъ, состоявшимъ изъ разныхъ продуктовъ, машинъ и дугъ для упряжи.

*** **Первая прогулка** парохода «Мичманъ» вдоль берега Чернаго моря между Одессой (Новый мололъ) и Люстдорфомъ совершена будетъ сегодня: въ теченіе лѣта онъ будетъ курсировать между упомянутыми пунктами по праздничнымъ и воскреснымъ днямъ. Пароходъ будетъ отходить изъ Одессы въ $9^1/_4$, $1^3/_4$ и $5^3/_4$ час. дня, а изъ Люстдорфа въ 12 ч., 4 и 8 ч. вечера.

*** **Германское военное судно** «Albatross» столкнулось близъ Cuxhaven'а съ англійскимъ коммерческимъ баркомъ Lucy March, причемъ этотъ послѣдній получилъ весьма серьезныя поврежденія.

*** **Пароходъ** «Kent», грузившійся въ Батумѣ, прибылъ Сиптапуръ.

*** **Несчастный случай на Цюрихскомъ озерѣ.** 23 (11) мая ученицы пансіона въ Warmspach'ѣ сѣли въ лодку чтобы переѣхать въ пансіонъ. Дорогой лодку сильно накренило и пятнадцать дѣвушекъ упали въ воду. Подруги и лодочники поспѣшили подать помощь, тѣмъ не менѣе семь изъ упавшихъ утонули.

---

## Письмо въ редакцію.

М. г., г. редакторъ! Не откажите напечатать на страницахъ вашей уважаемой газеты нижеслѣдующія строки.

Отчетъ о дѣятельности правленія общества «Трудъ» былъ разосланъ членамъ общества настолько поздно, (за два дня до общаго собранія, состоявшагося 8-го сего мая), что послѣдніе, конечно, не могли въ немъ разобраться, какъ слѣдуетъ, до общаго собранія. Этимъ, вѣроятно, объясняется то, что утвержденіе отчета прошло на общемъ собраніи безъ особыхъ замѣчаній со стороны членовъ общества. Однако нѣкоторыя статьи отчета, несомнѣнно, нуждаются въ разъясненіи, какъ это видно изъ слѣдующаго:

1) На стр. 15, по счету дома, гдѣ помѣщается училище общества «Трудъ», значится: завѣдывающему — 300 р. и дворнику 280 р.,—и тутъ-же, отдѣльно, —«за веденіе домовой книги» — 35 р. 60 к. Неужели завѣдующій домомъ и дворникъ, получающіе вмѣстѣ солидную сумму—580 р.—не могутъ сами вести домовую книгу?

2) Показанная на той-же страницѣ цифра «жалованья завѣдывающему и учителямъ» не сходится съ цифрой жалованья тѣмъ-же лицамъ на стр. 114, причемъ разница составляетъ почти 200 руб. Что это значитъ?

3) Въ томъ-же отчетѣ показано: «за печатаніе отчетовъ и прочее»—552 р. 60 к. Это много! То-же слѣдуетъ сказать про «разъѣздные» въ 160 р. при помѣщенныхъ тутъ-же «разныхъ расходахъ» въ размѣрѣ 326 р. 58 к. Подробности столь большихъ «разныхъ расходовъ» и «разъѣздныхъ», по крайней мѣрѣ наиболѣе крупныхъ изъ нихъ, были-бы очень кстати.

4) На стр. 23 находимъ: «Списано неблагонадежныхъ долговъ прежнихъ лѣтъ—1.179 р. 30 к.» Слѣдовало объяснить болѣе подробно: почему и въ какой мѣрѣ долги неблагонадежныя, и на какомъ основаніи найдено нужнымъ ихъ «списать».

5) Кромѣ изложеннаго слѣдуетъ указать и на тотъ странный фактъ, что въ отчетѣ указаны два заказа (г-жи Монастырской и для юнкерскаго училища), исполненные на частныхъ заводахъ, но за которые училище заплатило около 1000 р. Очевидно, что училище принимаетъ заказы, которыхъ само исполнить не можетъ, а если это такъ, то слѣдовало объяснить, почему это такъ дѣлается, и насколько это выгодно для училища.

Примите и пр.

**Членъ общества «Трудъ»**

---

## СПОРТЪ.

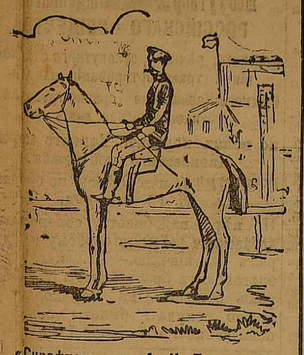

**«Скрафтонъ» съ А. К. Петриченко.**

Старый гнѣдой жеребецъ. Завода гр. Красинскаго. Состязался въ Царскомъ Селѣ. У насъ состязается съ прошлой осени. Какъ строевой офицерскій конь, хорошъ.

Вла дѣлецъ А. Н. Петриченко, офицеръ Вознесенскаго полка. Лихой ѣздокъ. Ѣдетъ—заглядѣнье. Но манеръ сидѣть въ сѣдлѣ и особенно брать барьеры—выдается. Нѣкоторымъ образомъ, кумиръ спортсменокъ.

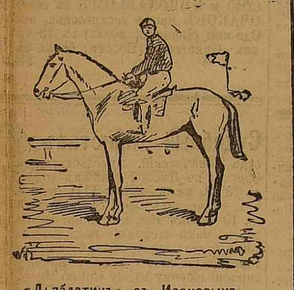

**«Дьяблотинъ» съ Ивановымъ.**

Летитъ, какъ чортъ. Жеребецъ съ «огнемъ». Трехлѣтка. Собственность кн. П. И. Кантакузена, завода гр. Рыбопьера. Лучше сильной и легкой «Рогнѣды». Въ послѣдній разъ сдѣлалъ дистанцію въ 2 в. 100 саж., по разсчету верста около 1 м. 15½ сек. Обѣщаетъ показать осенью превосходную рѣзвость.

Ивановъ на «Дьяблотинѣ» безукоризненъ.

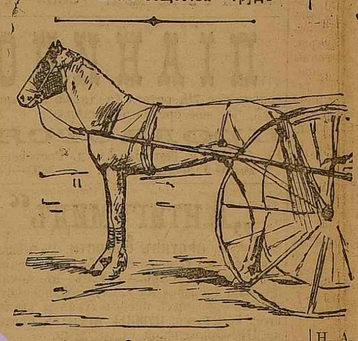

**«Сорока».**

Завода А. В. Якунина, его-же собственность. 7-лѣтній жеребецъ. Рыжій, пятнистый. Требуетъ надежныхъ рукъ. Иначе—сопвается.

Руководитъ жеребцомъ хозяинъ. Лучшаго наѣздника и не нужно.

**Побѣда «Рымко-Райгиса».** Изъ Москвы телеграфируютъ, что «дербистъ» 1891 г. «Рымко-Райгисъ», собственность Ф. К. Дорожинскаго и вице-президента Новоробщ. поощренія коннозаводства І. П. Скаржинскаго, въ первый день московскихъ скачекъ, 15-го мая, блестяще выигралъ «Пробный» призъ на 4-лѣтокъ —2.000 р., съ подписными около 3.000 руб. Знаменитый «Графъ Яновскій» пришелъ вторымъ.

---

**Одесскія бѣга и скачки.**

*(Девятый день—15-го мая).*

8 призовъ; 9 состязаній. Около 20 лошадей. Сравнительно интересная программа.

1) Скачка. Дист. 2 вер. Весь призъ 300 р., изъ коихъ 1-й лош. 225 р. и 2-й—75 р.

Записаны: Н. А. Лисаневича рыж. коб. «Рогнѣда» (Стрѣлецкій), Л. А. Рыбицкаго гнѣд. коб. «Дролери» (Мельничукъ).

«Рогнѣда» съ мѣста до мѣста первой въ 2 м. $37^1/_2$ сек.

2) Бѣгъ, внѣ разряда, гитовой. Дист. $1^1/_2$ вер. Весь призъ 300 р., изъ коихъ 1-й лош. 200 р., 2-й лош. — 75 р. и 3-й—25 р.

Записаны: В. А. Параскева кар. жерб. «Сударь» (Кремнезъ), П. С. Ратли вор. жер. «Ворожей» (Фрэлозъ). И. И. Иванова сѣр. жер. «Булатъ» (владѣлецъ).

Пускаются съ хода отдѣльно на время. «Булатъ» первымъ въ 2 м. $29^1/_4$ сек., «Ворожей» въ 2 м. 32 сек., «Сударь» въ 2 м. 36 сек., «Сударь» на этотъ разъ не рѣзво бѣжитъ. У «Ворожея» ходъ красивый, плавный. «Булатъ летитъ.

3) Бѣгъ 4-го разряда (не рѣзвѣе 5 м. 20 сек. Дист. 3 вер. Весь призъ 200 р., изъ нихъ 1-й лош. 150 р., 2-й — 50 руб.

Записаны: кн. П. И. Кантакузена вор. жерб. «Шалунъ» (Кушнырь I), В. А. Параскева гнѣд. коб. «Боярка» (Кремнезъ), И. И. Иванова вор. жер. «Пріятный» (владѣлецъ).

Съ Ивановымъ нѣчто необъяснимое. «Пріятнаго» онъ до бѣга манежитъ 2 круга. Рысакъ, вслѣдствіе сильной жары, утомляется отъ безполезной ѣзды до того, что приходится его освѣжить. А уже программные 2 круга «Пріятный» дѣлаетъ плохо и на второмъ кругѣ даетъ проскачку. «Боярка» первой въ 5 м. $24^1/_4$ сек., «Шалунъ» близко вторымъ въ 5 м. $24^3/_4$ сек.

4) Скачка. Для полукровныхъ лошадей: дист. $2^1/_2$ вер. Весь призъ 125 р., изъ коихъ 1-й лош. 90 р., 2-й—25 р. и 3-й—10 р.

Записаны: Н. П. Папалазаря рыж. жер. «Пешинъ» (Шарфъ), А. А. Потоцкаго рыж. жер. «Вермутъ» (Федичкинъ), А. М. Маркова, гнѣд. жереб. «Гастольдъ» (Кушнырь I), Н. А. Лисаневича гнѣд. жер. «Туманъ» (Березюкъ).

«Вермутъ», съ мѣста послѣднимъ, у столба легко первымъ, не смотря на усилія «Тумана», сдѣлавшаго дистанцію вторымъ близко. «Гастольдъ" третьимъ, послѣднимъ „Пешинъ", Дистанція сдѣлана въ 3 м. $17^3/_4$ сек.

5) Бѣгъ. Второй гитъ для лошадей, записанныхъ въ бѣгѣ № 2.

„Ворожей" пришелъ первымъ въ 2 м. 32 сек., „Булатъ" вторымъ въ 2 м. 33 сек., „Сударь" послѣднимъ въ 2 м. $33^1/_2$ сек. Общій результатъ гитоваго бѣга: первый призъ взялъ „Булатъ", показавшую лучшую рѣзвость, второй призъ „Ворожей".

6) Бѣгъ внѣ разряда. Гандикапъ. Дист. отъ 3 вер. Весь призъ 200 р. изъ коихъ 1-й лош. 125 р., 2-й — 50 р. и 3-й—25 р.

Записаны: П. Т. Яншека сѣр. жер. «Почетный» (Головинъ), В. Л. Жолкевра вор. коб. «Малютка» (Соколовъ), С. С. Добромірова вор. жер. «Гранитъ» (Максимовъ), А. В. Якунина рыж. жер. «Сорока» (владѣлецъ), М. И. Біази-Мавро «Актеръ» (Волковъ).

„Сорока" подъ руководствомъ прекраснаго наѣздника, владѣльца, первой въ 26 м. $34^1/_4$ сек., вторымъ въ 5 м. $35^1/_2$ сек. „Актеръ" третьей „Малютка" съ 3 сбоями, „Почетный" четвертымъ съ сбоями, „Гранитъ" пришедшій третьимъ, по условіямъ приза проигралъ, такъ какъ сдѣлалъ 7 сбоевъ.

7) Скачка. Ѣздоки-охотники. Продажный. ист. Д2 вер. Весь призъ 200 р. изъ коихъ 1-й лош. 125 р., 2-й 50 р. и 3-й—25 р.

Записаны: В. И. Купрянова кар. жер. «Диктаторъ», оцѣнка 800 р. (владѣлецъ): Н. А. Лисаневича гнѣд. жер. «Туманъ», оцѣнка 700 р. (владѣлецъ), А. Н. Петриченко гнѣд. жер. «Скрафтонъ», оцѣнка 600 р. (владѣлецъ).

„Скрафтонъ" первымъ въ 2 мин. $36^3/_4$ сек., вторымъ „Туманъ", послѣднимъ „Диктаторъ". Послѣ состязаній—„Скрафтонъ" продавался съ публичныхъ торговъ, но желающихъ торговаться не было, и скакунъ остался за владѣльцемъ.

8) Скачка дист. 2 в. 100 саж. Весь призъ 300 р., изъ нихъ 1-й лош. 190 р., 2-й—75 р. и 3-й—35 р.

Записаны: кн. П. И. Кантакузена гнѣд. жер. «Дьяблотинъ» (Ивановъ), А. Н. Петриченко гнѣд. жер. «Реноусъ» (Мельничукъ), Н. А. Лисаневича рыж. коб. «Рогнѣда» (Шарфъ).

„Дьяблотинъ" съ мѣста до мѣста легко первымъ въ 2 м. $46^1/_2$ сек... „Рогнѣда" не смотря на хлыстъ, второй, „Реноусъ" не близко третьимъ.

9) Скачка. Ѣздоки-охотники. Барьерный. Дист 2 вер. Весь призъ 150 р., изъ коихъ 1-й лош. 115 р. и 2-й—35 р.

Записаны: Н. А. Лисаневича кар. коб. «Кабрера» (владѣлецъ), А. С. Чекунова вор. жер. «Гранитъ» (В. В. Туркулъ).

„Кабрера", сравнительно съ „Туркменомъ", очень легко первой. „Туркменъ" обошелъ второй барьеръ. Чтобы не потерять право на призъ, ѣздокъ заставилъ „Туркмена" взять барьеръ, а „Кабрера" тѣмъ временемъ сдѣлала саж. 150—200. „Туркменъ" остался вторымъ на $^3/_4$ вер. „Кабрера" сдѣлала дистанцію въ 3 м. $17^1/_4$ сек., а „Туркменъ" въ 4 м. 38 сек. На этотъ закончились состязанія.

---

*(Послѣдній день—17 мая).*

Сегодня, на ипподромѣ Новороссійскаго общества поощренія коннозаводства будутъ разыгрываться 8 призовъ: 5 скаковыхъ и 3 рысистыхъ, по слѣдующей программѣ:

1) **Скачка.** Ѣздоки-охотники. Дист. 2 верст. Весь призъ 150 р., изъ нихъ 1-й лош. 115 р. и 2-й 35 р.

Записаны: П. К. Шокальскаго рыж. коб. «Баронесса» (ѣздокъ А. С. Чекуновъ) и Л. А. Рыбицкаго гн. жер. «Гордъ-Фай» (N. N.).

2) **Бѣгъ.** 3-го разряда (не рѣзвѣе 5 м. 15 с.). Дист. 3 в. Вес

Засѣданіе суда продолжалось до 9½ ч. ночи. Подсудимые держались очень скромно и давали объясненія толково. Судъ, послѣ непродолжительнаго совѣщанія, вынесъ слѣдующую резолюцію: Афанасій Руденко за предумышленное убійство начальника исправительнаго отдѣленія штабсъ-капитана Дѣлова, присужденъ къ повѣшенію, а арестантъ Алексѣй Шевченко за то, что онъ не донесъ о предполагаемомъ злодѣяніи раньше, — къ 20-лѣтнимъ каторжнымъ работамъ. Приговоръ въ окончательной формѣ будетъ объявленъ 16 мая.

**КИШИНЕВЪ, 14 мая.**

*Засѣданія думы.—Больницы.—Покушеніе на самоубійство и пр.*

Въ послѣднемъ засѣданіи гор. думы, между прочимъ, подлежалъ разсмотрѣнію и докладъ гор. управы о преданіи суду бывш. надзирателя Н. Базара, А. Трофимова, по предложенію прокурора. Вопросъ этотъ не былъ разсматриваемъ, за неприбытіемъ законнаго числа гласныхъ.

Въ этомъ-же засѣданіи въ попечители 1-го приходскаго Боюканскаго и 2-классного женскаго училищъ избраны гг. Трапани и Перучевъ.

На дняхъ произошелъ слѣдующій несчастный случай: на проходившаго по улицѣ мѣщ. А. Поповича набросилась бѣшенная собака, которая сильно искусала его. Пострадавшій немедленно отправленъ былъ на бактеріологическую станцію въ Одессу. Для прекращенія подобныхъ случаевъ, рѣшено истреблять собакъ безъ намордниковъ.

Въ послѣднее время опять появились у насъ инфекціонныя болѣзни, какъ-то: тифъ, оспа, скарлатина и дифтеритъ. Эти болѣзни особенно свирѣпствуютъ въ нижней части города.

Въ театрѣ пасл. Гроссмана, товарищество русскихъ драматическихъ артистовъ давало на дняхъ «Лѣсъ», ком. Островскаго. Спектакль прошелъ съ полнымъ успѣхомъ, какъ въ смыслѣ исполненія, такъ и въ матеріальномъ отношеніи.

На дняхъ киш. мѣщ. Д. Конорманъ, желая покончить съ собою, бросился въ колодезь на Н. Базарѣ, изъ котораго, однако, его сейчасъ извлекли живаго, но окровавленнаго. Покусившійся на самоубійство отправленъ для излѣченія въ еврейскую больницу.

Въ скоромъ времени пріѣдетъ къ намъ товарищ. московскихъ артистовъ подъ управленіемъ Соловцова, которое дастъ у насъ всего четыре или пять спектаклей.

12-го мая выпалъ у насъ обильный дождь, который немного оживилъ растительность.

*Гр—скій.*

**НИКОЛАЕВЪ, 12 мая.**

*Постройка гимназіи. — Предстоящіе выборы.*

11-го мая состоялось послѣднее засѣданіе думы нынѣшняго состава. Собранію былъ доложенъ отчетъ коммисіи, завѣдывавшей постройкой новаго зданія Маріинской женской гимназіи. Оказывается, что зданіе женской гимназіи, на которое по смѣтѣ было ассигновано 110 тыс. руб., обошлось городу нѣсколько дороже (на 2.786 руб.), такъ какъ коммисія, завѣдывавшая постройкой, вынолила нѣкоторыя работы, какія по смѣтѣ не предполагались (напр., лѣпныя работы, новая мебель для актоваго зала и т. п.). Дума приняла этотъ перерасходъ, хотя къ провѣркѣ отчета еще не приступила.

Мнѣ кажется, что въ виду приближающихся городскихъ выборовъ (19 мая), умѣстно было-бы напомнить о необходимости большаго привлеченія въ активной роли въ мѣстномъ самоуправленіи лицъ интеллигентныхъ, нужда въ которыхъ ощущается все осязательнѣе и, скажу прямо, дѣлается настоятельной. Насущнѣйшія потребности города остаются безъ удовлетворенія: у насъ нѣтъ воды, у насъ нѣтъ казармъ (больное мѣсто Николаева), нѣтъ освѣщенія, у насъ полное оскудѣніе городской кассы. Интеллигентныя силы внесутъ свѣжую струю воздуха, онѣ вдохнутъ новую жизнь въ организмъ городского самоуправленія, онѣ будутъ дѣйствовать иначе, чѣмъ тѣ *«черные»* десятки, которые теперь составляютъ въ думѣ подавляющее большинство, и которые очень часто являются тормазами всякаго полезнаго и добраго начинанія. Интеллигенты у насъ пока въ думѣ составляютъ слабое меньшинство, они не могутъ разсчитывать на то, чтобы направлять дѣятельность мѣстныхъ органовъ самоуправленія по тому пути, по которому имъ было-бы желательно. Теперь голосъ ихъ является слабымъ, и всѣ ихъ стремленія разбиваются о толстую стѣну купечества, которое и является хозяиномъ города и его нуждъ. Такое положеніе не можетъ быть признано нормальнымъ. Впрочемъ, объ этомъ я поговорю еще подробнѣе.

*Дигамма.*

Изъ **ВИННИЦЫ** намъ пишутъ: 12-го мая, въ 1 ч. дня, на Старомъ Городѣ отъ неизвѣстной причины вспыхнулъ пожаръ, истребившій до 10-ти крестьянскихъ домовъ со всѣмъ имуществомъ. Убытки пока неизвѣстны.

## *Изъ газетъ.*

**ПЕТЕРБУРГЪ**, 13-го мая. Въ засѣданіи думы, по разсмотрѣніи всѣхъ текущихъ дѣлъ, городской голова Лихачевъ произнесъ длинную рѣчь, въ которой высказалъ свои жалобы на отношеніе къ его дѣятельности печати и на безразличіе, проявляемое нѣкоторыми изъ гласныхъ. Рѣчь свою городской голова закончилъ сообщеніемъ, что онъ отказывается отъ должности. Неожиданность такого оборота вещей повергла все собраніе въ оцѣпенѣніе. Когда засѣданіе было закрыто, нѣкоторые гласные, изъ партіи Санъ-Галли, отправились просить Лихачева взять свой отказъ обратно, но безуспѣшно. Это событіе вызвало въ городѣ множество толковъ. Кстати, сегодня въ сенатѣ долженъ былъ разсматриваться вопросъ о преданіи суду всего состава городской управы по пухертовскому дѣлу; вопросъ разсматривается въ сенатѣ, какъ извѣстно, вслѣдствіе протеста прокуратуры. (Н. Д.).

**СЕВАСТОПОЛЬ.** Дума постановила ходатайствовать о сохраненіи мироваго института. (Н. Д.).

## Торговля и промышленность.

**Одесса, 16 мая.**

Настроеніе вексельнаго рынка спокойное. Сегодня рубли обращались на ultimo май по 216¼—216½, а на іюнь по 217. мар. Фунты стерлинговъ на ultimo май цѣнились у насъ по 9.39—9.40.

Настроеніе хлѣбнаго рынка тихое и выжидательное. Небольшой спросъ на пшеницу для мѣстныхъ нуждъ и для отправки въ Варшаву. За хорошую гирку для мѣстной мельницы заплочено 1 р. 4 к. Для Варшавы куплено немного ячменя и ржи.

Кукурузой безъ дѣлъ. У насъ настроеніе твердое, а заграницей слабое. Въ портѣ уже грузятъ кукурузу.

Настроеніе съ шерстью тихое. Качество шерсти стрижки сего года неудовлетворительное. Продано около 20.000 пуд. донской грязной по 4 р. 60—4 р. 80 к. Закуплена эта шерсть для мойки въ Никополѣ.

16-го мая 1892 года.

Курсы и монеты:

| Курсы. | Продавцы. | Покупатели. | Сдѣлано. |
|---|---|---|---|
| Лондонъ на 3 м. | 9.42 | 9.42 | —.— |
| » » Чекъ | —.— | —.— | 9.47 |
| Франц. фр. на 3 м. | —.— | —.— | —.— |
| » » Чекъ | 37.55 | 37.25 | —.— |
| **Монеты:** | | | |
| Полупл. стар. чек. | 7 р. 74 к. | —7 р. 70 к. | |
| » нов. » | 7 р. 50 к. | —7 р. 45 к. | |
| Серебряный рубль | 1 р. 10 к. | —р. — к. | |
| Наполеондоръ | 7 р. 50 к. | —7 р. 45 к. | |
| Фунтъ стерлинговъ | 9 р. 45 к. | —9 р. 40 к. | |
| Аурецкая лира | —р. — к. | —р. — к. | |
| Тистрійск. черпонецъ | —р. — к. | —р. — к. | |
| » флоринъ | —р. 80— | —р. 79 к. | |
| Германская марка | —р. 46½ | —р. 46 к. | |
| Таможенный купонъ | 7 р. 74 к. | —р. — к. | |
| **Фонды, облигаціи и акціи.** | | | |
| Выигрышные билеты 1 займа | 239 | —238 | |
| » » 2 » | 220 | —218 | |
| 5% Госуд. з. л. съ в. д. з. б. | 19 4 | —193 | |
| 5 » » » » 2 » | — — | — | |
| 5 » Госуд. банк. бил. 1, 2, — 3, 4, 5 и 6 вып. | 103 | —102½ | |
| 5% восточные 2 выпуска | 103 | —102½ | |
| 5 » » 3 » | 104 | —103½ | |
| 4% новый внутренній заемъ | 95 | — 94¾ | |
| 6% облигац. займа г. Одессы | 103 | —102½ | |
| 5½% закл. л. з. б. Хер. губ. | 102½ | —102 | |
| 5 » » л. того-же банка | 100¾ | —100⅛ | |
| 5-проц. з. л. з. б. бессар. на | 18½ л. | —102 | |
| 6-проц. закл. л. тавр. зем. б. на | 43½ г. | —102 | |
| » » » » | 27½ г. | —102 | |
| 5-проц. з. с. того-же банка | 100¾ | —100½ | |
| 5½% Облига. од. гор. кр. об. | 101⅞ | —101½ | |

В. и. д. гофъ-маклера **И. Ковлеръ.**


## Мыло Принцевъ Конго.

**Туалетное мыло высшаго качества, нѣжное и очень ароматичное.** Оно продается здѣсь и носитъ имя своего изобрѣтателя: **Victor Vaissier de paris.** Главное депо для всей Россіи: у Гг. Э. Э. Бо младшій и К°. Кузнецкій мостъ, домъ Солодовникова, Москва. 824—4


## СПРАВОЧНЫЙ ОТДѢЛЪ.

### Мѣсяцесловъ

**Воскресенье**, 17-го (29) мая. Апп. Андроника.

### Прибывшіе въ Одессу.

14, 15 и 16 мая.

**Севѣрная гостинница.** Русѣйскій Н. А. изъ Николаева, Граціанскій И. И. д. ст. сов. изъ Варшавы, Виноградскій А. И. изъ Могилева, Чичкинъ А. В. изъ-за границы, Томлуецъ Е. Е. изъ Кишинева, Карперъ А. А. изъ Елисаветграда, Самовичъ Н. В. изъ Ревастополя, Риводръ Ж. П. изъ Симферополя, Фельдманъ В. И. изъ Ялты, Русскій А. Э. изъ Под. губ., Мочалинъ А. П. ген. изъ Николаева.

**Петербургская гостинница.** Тышкевичъ А. А. граф. изъ Варшавы, Пирожинскій И. М. изъ Под. губ., Дове К. Е. изъ Майкопа, Долино-Добровольскій Р. Е. изъ Кишинева, Скальковскій А. А. тайн. сов. изъ Петербурга, Клейстъ Е. А. бар. изъ Под. губ., Монтіе Ю. изъ Варшавы, Зборомірскій С. М. изъ Харькова, Гейсъ В. Ю. изъ Москвы, Шумахеръ С. М. оттуда же, Альбрехтъ И. Ф. ген. изъ Ѳеодосіи, Перекрестовъ Е. А. изъ Николаева, Нейкеръ А. К. изъ Москвы, Пейкеръ С. Л. оттуда-же, Броневскій А. Н. изъ Яссъ, Звѣрева Е. Ф. двор. изъ Константинополя, Тышкевичъ А. Н. изъ Константинополя.

**Европейская гостинница.** Азаревичъ Д. И. д. ст. сов. изъ Варшавы, Дестомбъ Ж. Л. изъ Парижа, Смельсъ Г. Ш. изъ Константинополя, Зѣрдзинскій Л. О. изъ Варшавы, Гинксманъ М. Л. куп. изъ Лодзи, Цецевскій Е. Г. изъ Евпаторіи, Бабатъ К. І. изъ Вѣны, Пирсенъ Д. Я. изъ Николаева, Карперъ Ф. В. изъ Николаева, Андріесенъ Ф. П. изъ заграницы, Шенъ О. Б. изъ Дрездена, Рѣрихъ К. Ф. изъ гостинницы.

**Гостинница «Грандъ-Отель».** Еловицкій Е. Э. изъ Под. губ., Сукъ К. К. оттуда-же, Волентъ Р. изъ за-границы, Зажулинскій П. Ч. изъ Варшавы, Гороховинскій В. Ѳ. изъ Николаева, Мостовенко Н. изъ Херсона, Длуголецкій А. К. изъ Винницы, Бохенская Т. изъ за-границы, Любарская Э. И. изъ Херсона, Гешнтейнъ М. Я. изъ Херсона, Дайдабанова У. Г. изъ Армянска, Туманская А. В. изъ Чернигова, Кононовичъ Ю. Н. ст. сов. изъ Николаева, Козловъ И. Ф. изъ Москвы, Черненскій В. И. изъ Варшавы, Иваньскій изъ Под. губ., Новицкій изъ Под. губ.

**Гостинница «Имперіаль».** Ремезовъ Е. И. изъ Петербурга, Мецгеръ Т. И. изъ Петербурга, Клайне А. Е. изъ Кіева, Хацкелевичъ Н. Е. изъ Умани, Соколовская С. А. изъ Александровска.

**Лондонская гостинница.** Уреле Э. изъ Харькова, Фаръ Л. изъ Керчи, Бахинская Т. изъ заграницы.

## Судебный указатель.

**Въ Одесской судебной палатѣ** по 1 гражд. департаменту назначено на 18 мая еще одно дѣло по частной жалобѣ.

Павла Рашевскаго на рѣшеніе Херсонскаго Окружнаго суда.

на 19 мая.

Апелляціон. по искамъ: 1) купца А. Каневскаго къ купцу Н. Боброву въ 1050 р. о недвижим. имущ. и по встрѣчному иску послѣдн. къ первому о томъ же 2) солдатки П. Марчишиной къ кр. С. Дубинѣ въ 280 р. о наслѣд. имѣніи 3) двор. Л. Деревѣда къ двор. Нар. Маковецкому въ 2767 р. 50 к. по контракту, 4) мѣщ. В. Лобко къ вдовѣ канцелярск. чиновн. А. Лобко и мѣщ. Т. Сокальской въ 300 р. о недвиж. имуществѣ, 5) дворян. Р. Главацкаго къ кр. Д. и М. Заграямъ въ 400 р. объ имѣн., 6) жены кол. регистр. П. Шохиной къ кр. П. Василенко въ 1500 р. о мельницѣ, 7) мѣщ. С. Оссовскаго къ мѣщ. Абр. Штерепштейну въ 200 р. о домѣ, 8) жены мѣщ. А. Рабиновичъ къ мѣщ. И. Черняевскому въ 612 р. 50 к. по договору и 9) потомств. почетн. гражд. А. Руссова къ двор. Л. Даревскому въ 12660 р. по закладной.

по 2 гражд. департ. на 20 мая.

1) Л. Дулицкаго къ Ш. Дулицкому и Н. И. Шимшелевичу въ 2000 р., 2) Маджара къ А. Кальчеву въ 750 р., 3) П. Даскалица къ М. Романовичу въ 2257 р. 50 к., 4) П. Мелеси и др. къ Добрушскому монастырю въ 31242 р., 5) К. Яманди Ф. Стурдзы и др. къ Е. Рышканъ-Дерожинской и др. въ въ 170170 р. (по частному вопросу), 6) торг. д. Гработти и К. къ М. Ботезату въ 2162 руб. 50 коп. (по част. вопр.) 7) Л. Мелеса къ И. Болезозу въ 1000 р., 8) Нахимъ-Ицки Шимшелевича къ Х. Колнакти въ 525 р., 9) М. Козлова къ Пр. Красноштану въ 300 р., 10) И. Либина къ И. Палевинскому въ 1400 р., 11) князя Н. Аргутинскаго-Долгорукова къ священ. Семену Троцинскому въ 600 р. (по частному вопросу).

Частныя.

12) Ф. Гольденбергъ на опредѣленіе Кишиневскаго окр. суда отъ 8 октября 1891 г., 13) І Цейтлина на опредѣлен. Елисаветград. окр. суда отъ 7 февраля, 1892 года, 14) П. Кореневой на рѣшеніе мирового судьи 3 участка Перекопскаго округа, 15) А. Л. и Г. Сицкихъ, Е. Рышканъ-Дерожинской и др. на опредѣл. Кишин. окруж. суда отъ 27 сентября 1891 г., 16) Сруль-Исера Рыхлиса на опред. того же суда отъ 21 февраля, 1892 г., 17) Е. Ершова на опред. Елисаветград. окр. суда отъ [illegible] января 1892 г., 18) П. Амелина и В. Самсонова на опред. одес. окружн. суда отъ 31 марта 1892 г. и 19) А. Геровича на опредѣленіе одесскаго окружн. суда отъ 16 января.

**Въ одес. ком. судѣ** (по судебн. отдѣленію) въ засѣданіи 18 мая 1892 года, назначены къ слушанію дѣла:

По 1 ст. слов. произв.:

Торг. дома Макъ-Наббъ, Ружіе и Ко съ Я. Фисаренко 416 р. П. Бабышина съ П. Корцевымъ 337 р. 41 к. Е. Бабадагы съ К. Этиковымъ 8330 р. 93 к. А. Бару съ Г. Гринбергомъ 3200 р. А. Фельдштейна съ П. Аркудинскимъ 250 р. В. Дубининъ съ Л. Сигалъ 351 р. 66 к.

**Въ од. ком. судѣ** (по суд. отд.) въ зас 18 мая 1892 г., назначены къ слуш. дѣла:

По 2 столу сл. пр.

И. Розенберга съ Ш. Гинзбергомъ 162 р., Я. Шторка съ С. Эрзихомъ 630 р., конкурснаго упр. по дѣл. Л. и М. Гохбоймъ съ Б. Бреймановымъ 1000 р., А. Терновской съ Д. Стефановымъ 10.000 р., Л. Дуварджогу съ Ф. Жуковскою 7800 р., М. Шамо съ В. Штыхновымъ 557 р. 55 к.

По конкурсному столу.

Объ открыт. несост.: Г. Рейтерца и Ш. Рубенчика, М. Шапиро, К. Михаилу, Х. Дрителя, Г. Фильковича и С. Фишеровича.

**Въ од. ком. судѣ** (по упр. продход.) въ засѣд. 18 мая назначены къ слуш. дѣла: Торг. дома Адольфъ Вейнмаръ и Ко., съ Р. И. Зенгеромъ 1500 р., конк. упр. по дѣл. Исаковича съ Г. А. Пронинымъ 10000 р., фирмы «Берманъ, Грисфельдъ и Маргаронъ» съ М. Н. Чернатовской 954 р. 83

Въ публичномъ судебномъ засѣданіи **одесскаго городскаго съѣзда мировыхъ судей** назначены къ слушанію слѣдующія гражданскія дѣла на понедѣльникъ 18-го мая 1892 г.

По искамъ:

М. Рапопортъ съ Д. и Е. Стамбуловой 144 р. 25 к. Т. Матяшенко съ Д. Трояно 169 р. 40 к. Торг. Д. Сапцепбахеръ и Ко съ Д. Георгіади 180 р. 90 к. И. Клименко съ Г. и В. Сосновскихъ 80 р. 20 к. и повстр. 47 р. 50 к. А. Вуля съ Я. Слисиченко 186 р. 49 к. Л. Алексѣева съ П. Буржы 33 р. 30 к. Я. Могулева съ р. общ. пар. и торг. 121 р. Ф. Козирія съ того-же общ. 78 руб. 15 к. Э. Проспери къ А. Бронвардъ и Г. Рономенту объ имущ. Г. и М. Чапурныхъ, Ф. Дученко и др. съ Г. Арнольда 158 руб. 90 к. Р. Тарео съ О Сосникъ 28 руб. и по встр. 60 р. Д. Сомбой съ І. Бурваковской 432 р. З. Пешцера съ Л. Гинкмана 261 р. 50 к. К. Петрова съ А. и О. Петровыхъ 120 р. П. Косенко съ М. Шабадиной 428 р. 38 к. С. и П. Нѣмченко съ В. Лобанова 146 руб.

## Засѣданія и выставки.

17-го мая

**Общее собраніе членовъ общества исправительныхъ пріютовъ**, въ 12½ час. дня, въ залѣ городской думы.

**Общее собраніе членовъ общества попеченія о больныхъ дѣтяхъ**, въ 7½ час. вечера, въ Биржевомъ залѣ.

**Выставка проэктовъ на сооруженіе въ г. Одессѣ:**—1) памятника Основательницѣ г. Одессы Императрицѣ Екатеринѣ II, сооружаемаго въ ознаменованіе столѣтія основанія города, 2) Родильнаго пріюта, сооружаемаго городомъ въ ознаменованіе 25-тилѣтія бракосочетанія Ихъ Императорскихъ Величествъ и 3) зданія 2-й городской общественной женской гимназіи. Софіевская ул., д. № 5.

**Выставка работъ учениковъ рисовальной школы** за истекшій 1891—2 академическій годъ. Ежедневно отъ 10 до 4 час. дня, въ зданіи общества изящныхъ искусствъ.

## Театры и зрѣлища.

Въ Воскресенье, 17-го мая.

**Городской театръ.** Трунною арти. комической оперы моск. театра «Парадизъ» предст. будетъ «Продавецъ Птицъ» ком. оп. въ 3 д. муз. Целлера, пер. Арбенина. Г. Родонъ пропоетъ куплеты «Все это цвѣточки, будутъ ягодки».

**Малый Фонтанъ.** Большое гулянье; румынская капела подъ упр. Янко Денино.

**Ипподромъ.** Скаковое поле. Бѣга и скачки.

**Городской садъ.** Кафе-шантанъ.

**Садъ Благороднаго собранія.** Кафе-шантанъ.

**Садъ «Аркадія».** Кафе-шантанъ.

**Музей В. Винтеръ** противъ Александровскаго парка.

**Выставка** стереоматическихъ картинъ на стеклѣ, Ришельевская, д Пелехина.

Редакторъ-издатель

*А. Старковъ*


## КУРСЫ БАНКИРСКИХЪ КОНТОРЪ. Р. Зоншейна

Дерибасовская улица, домъ Греческаго уч

## Л. ЗЕЙЛИГЕРА

*Уголъ Дерибасовской и Гаванной улицъ домъ Ралли.*


## ДВИЖЕНІЕ ПАРОХОДОВЪ

**Русск. Общ. Пар. и Торг. Отойдутъ изъ Практической гавани.**

**ВЪ НИКОЛАЕВЪ.**

Мая 17-го воскресенье, «Кн. Потемкинъ»
» 18-го понедѣльникъ, «Аргонавтъ».
» 19-го вторникъ, «Кн. Потемкинъ».
» 20-го среда, «Аргонавтъ»
» 21-го четвергъ, «Кн. Потемкинъ»
» 22-го пятница, «Аргонавтъ»
» 23-го суббота, «Кн. Потемкинъ».

**Пароходы отходятъ въ 9 час. утра.**

**ВЪ ХЕРСОНЪ.**

Мая 17-го воскресенье «Гр. Тотлебенъ».
» 18-го, понедѣльникъ, «Митридатъ».
» 19-го, вторникъ, «Гр. Тотлебенъ».
» 20-го, среда «Митридатъ».
» 21-го четвергъ, Гр. Тотлебенъ».
» 22-го пятница «Митридатъ».

**Пароходы отходятъ въ 9 час. утра.**

**По линіи крымско-кавказской.**

18 мая, понедѣльникъ, въ 3 ч. дня, «Цесаревна», крымско-кавказскимъ почтовымъ кругловымъ рейсомъ.

19 мая, вторникъ, въ 5 ч. дня, «Юнона», крымско-кавказскимъ товаро-пассажирск. рейсомъ.

20 мая среда, въ 5 ч. дня «Владиміръ» крымско-кавказскимъ прямымъ ускореннымъ рейсомъ, съ заходомъ только въ Севастополь и Ялту.

21 мая, четвергъ, въ 3 час. дня, «Пушкинъ», крымско - кавказскимъ почтовымъ прямымъ рейсомъ съ заходомъ въ Евпаторію, Новороссійскъ и Сухумъ.

23 мая, суббота, въ 5 час. дня, «В. Кн. Алексій» крымско-кавказскимъ почтовымъ прямымъ рейсомъ съ заходомъ въ Новороссійскъ.

**Ожидаются въ Практическую гавань.**

18 мая, понедѣльникъ «Пушкинъ», изъ крымско-кавказскаго почтоваго прямого лѣтняго рейса.

19 мая, среда, «В. К. Алексій», изъ крымско-кавказскаго ускореннаго рейса.

21 мая четвергъ, «В. К. Михаилъ», изъ крымско - кавказск. почтоваго кругового лѣтняго рейса.

22 Мая пятница «В. К. Константинъ» изъ крымско-кавказскаго почтовато-прямого рейса.

22 Пятница «Новосельскій» изъ Крымско-Кавказскаго товаро-пассажирскаго 1-го лѣтняго рейса.

**Отойдутъ изъ Карантинной гавани по линіямъ анатолійской и александрійской прямой.**

19 мая, вторникъ, въ 4 ч. дня, «Имп. Александръ II» анатолійскимъ рейсомъ черезъ Константинополь.

23 мая, суббота, въ 4 час. дня, «Царица» прямымъ александрійскимъ рейсомъ чрезъ Константинополь на Смирну.

**Ожидаются въ Карантинную гавань.**

20 мая среда. «Корниловъ» изъ Александрійскаго кругового рейса,

23 мая, суббота, «Россія», изъ александрійскаго прямого рейса на Смирну.


## Англійское пароходное общество

«Thos. Wilson Sons et Co Ltd.

парох. «Драко» (s/s Draco) прибылъ изъ Гуля и Константинополя въ здѣшній портъ съ грузомъ. Просятъ обращаться въ контору агентства В. Джекобса. 3757—Г—1

Пассажирскій пароходъ **ПІОНЕРЪ** съ 19 марта по всю навигацію 1892 года совершаетъ рейсы между Бендерами и Сороками по 2 раза въ недѣлю, выходя изъ Бендерыо понедѣльникамъ и четвергамъ въ 12 ч. дня, а изъ Сорокъ по Воскресеньямъ и средамъ въ 8 ч. утра Для удобства публики ПІОНЕРЪ совершаетъ по одному рейсу въ недѣлю между Сороками и Могилевомъ, выходя изъ Сорокъ по Субботамъ въ 5 ч. утра, а изъ Могилева по воскресеньямъ въ 4 ч. утра. 2597—Г—1

## Общество Дунайскаго черноморско-пароходства

**Отходъ пароходовъ изъ Одессы.**

**По вторникамъ, въ 4 часа дня,—по Одесско-Корабійской линіи.**

**По субботамъ, въ 3 часа дня,—по Одесско Измаильской линіи.**

**Приходъ пароходовъ въ Одессу.**

**По пятницамъ, утромъ,—по Одесско-Корабійской линіи.**

**По воскресеньямъ, утромъ,—по Одесско-Измаильской линіи.**

*ПРИМѢЧАНІЕ.* **Всѣ пароходы, отходящіе изъ Одессы по вторникамъ и субботамъ, принимаютъ пассажировъ и грузы какъ въ русскіе, такъ и въ заграничные Дунайскіе порты** 3057—7

## Рейсы пароходовъ Высочайше утвержденнаго РОССІЙСКАГО ОБЩЕСТВА

**морскаго, рѣчнаго, сухопутнаго страхованія и транспортированія кладей.**

**Крымско-Кавказская срочно-грузовая и пассажирская линія**

**по всѣмъ портамъ Чернаго моря и Кавказскаго побережья.**

**ОТХОДЯТЪ** изъ Одессы по средамъ въ 12 час. дня.

По мѣрѣ надобности, совершаются **добавочные рейсы** по особому каждый разъ извѣщенію.— Гг. пассажиры благоволятъ брать билеты въ конторахъ общества; на пароходахъ-же можно получать билеты только съ повышенною платою. 1199 3—4

## Одесса Аккерманъ

Пароходъ «ТУРГЕНЕВЪ» совершаетъ ежедневные пассажирскіе рейсы между ОДЕССОЮ и АККЕРМАНОМЪ кромѣ субботъ, выходя изъ Одессы (Военный молъ) 7 час. утра, а изъ Аккермана въ 2 часа дня.

## Одесса - Николаевъ.

**Пароходъ «АГРАФЕНА» совершаетъ ежедневные пассажирскіе рейсы между ОДЕССОЮ и НИКОЛАЕВОМЪ съ заходомъ въ ОЧАКОВЪ кромѣ воскресенья, выходя изъ Одессы (Военный молъ) въ 12 час. дня, изъ Николаева (Попова) балка въ 12 ча** 3025 я—г


**Судебный приставъ** одесскаго окружнаго суда Топаченскій, жительствующій въ г. Одессѣ, по Ямской улицѣ въ домѣ Дмитріева № 38, на основаніи 1141 ст. уст. гражд. суд. объявляетъ, что 19 сентября 1892 года, въ 10 часовъ дня, въ зданіи окружнаго суда, въ залѣ засѣданій гражданскаго отдѣленія будетъ продаваться съ публичнаго торга недвижимое имѣніе, принадлежащее тираспольскому купцу Срулю Меерову Гильдицу и одесскому мѣщанину Якову Фроимову Рублеву, заключающееся въ дворовомъ мѣстѣ мѣрою земли по улицѣ 14 арш. 9 верш., въ концѣ двора 15 арш. и длины по обѣимъ сторонамъ 48 саж. съ постройками на ономъ, состоящее Херсонской губерніи, въ городѣ Тирасполѣ, по Базарной улицѣ, 1-й полицейской части. Имѣніе это въ залогѣ состоитъ у титулярнаго совѣтника Николая Кіяновскаго въ суммѣ 2500 р. и мѣщанина Шмуля Лернера въ суммѣ 3000 руб. и назначено въ публичную продажу на удовлетвореніе денежной претензіи титулярнаго совѣтника Николая Кіяновскаго въ суммѣ 2500 р. съ проц. съ 7 февраля 1890 года по 5 августа 1897 г. по 12 на сто въ годъ, а съ 5 августа 1897 г. по 6-ти на сто въ годъ и издержекъ 210 р. 60 к. по закладной по исполнительному листу одесскаго окружного суда отъ 20 декабря 1891 г. за № 1782. Торгъ на это имѣніе начнется съ оцѣночной суммы 2000 р. Всѣ бумаги и документы, относящіеся до продаваемаго имѣнія, открыты для публики въ квартирѣ судебнаго пристава ежедневно, кромѣ воскресныхъ и табельныхъ дней съ 8 до 10 часовъ утра. 3763—Г—1


## Одесскій Андреевскій Лиманъ (Куяльницкій).

Одесская Городская Управа доводитъ до всеобщаго свѣдѣнія, что новое городское лиманно и грязелѣчебное заведеніе, устроенное со всѣми удобствами и необходимыми приспособленіями для лѣчебныхъ цѣлей, открывается лѣтомъ текущаго 1892 г. При заведеніи имѣется ресторанъ. Меблированныя квартиры на дачахъ вблизи заведенія. Ежечасное сообщеніе съ Одессой по желѣзной дорогѣ. 4478—Г—6


## Отъ и. д. Одесскаго Городского Головы.

Въ виду открывшейся вакансіи на должность участковаго Мироваго Судьи по г. Одессѣ въ текущее трехлѣтіе, и. д. Городскаго Головы проситъ тѣхъ изъ мѣстныхъ жителей, которые по закону имѣютъ право и желаютъ быть избранными на должность участковаго Мироваго Судьи, прислать ему свои о такомъ ихъ желаніи письменныя заявленія, съ приложеніемъ требующихся по этотъ случай документовъ въ подлинникѣ или въ засвидѣтельствованныхъ нотаріальнымъ порядкомъ копіяхъ не позже 16 числа сего мѣсяца. 3671—Г—1


ETABLISSEMENT THERMAL de VICHY

SAISON des BAINS du 15 Mai au 30 Septembre

BAINS. DOUCHES. CASINO. THÉATRE

## МАМОНТОВОВ МЫЛО

противъ загара, прыщей, угрей, веснушекъ, желтыхъ пятенъ. Рекомендуется какъ туалетное мыло высшаго достоинства. Продается въ косметическомъ магазинѣ Ф. И. ЗАЛѢСКАГО. Дерибасовская улица, домъ Синицкой. 3337—Г—2

## КАПСЮЛИ изъ МАТИКО ГРИМО и К°

**(CAPSULES AU MATICO)**

Аптекаря въ Парижѣ.—Разрѣшенныя въ Россіи.

Капсюли эти изготовлены изъ Эссенціи Матико и Копай-бальзама. Онѣ заключаются въ оболочкѣ изъ клейковины, а потому онѣ не имѣютъ ни дурнаго вкуса ни запаха.

Складъ въ главныхъ аптекахъ Россіи.

## Первый сортъ крымскаго КИРПИЧА

предлагаетъ изъ склада, или прямо изъ судна контора

## ЮЛІЯ ЭНГЕЛЬ.

Ришельевская, д. Варжанскаго, № 15. 3343—Г—2

## КЛЕЙ

СТОЛЯРНЫЙ МЕЛЬЯНОЙ

STRADEMARKE J H ODESSA

фабричная марка.

**Спб. паров. завода И. Х. ГАУКА**

1-й складъ на Прохоров. собств. д. № 16. 2-й Александр. д. Варшавскаго.

Наилучшаго достоинства безъ всякой примѣси к. т. канифоли и т. п. а также имѣется клей въ жидкомъ видѣ, разныхъ силъ, который можетъ сохраняться въ такомъ видѣ мѣсяцами, своимъ качествомъ и крѣпостью замѣняетъ сухой клей, гумми-арабикумъ, клейстеръ и др., что весьма удобно столярамъ, краснодѣлкамъ, переплетчикамъ и др., ибо выгоднѣе и избавляетъ потребителей отъ лишней работы и горѣлаго запаха при растопленіи сухого клея. 3709—Г—1

## Для Херсона.

Новооткрытая Одесская прачешная

## Г. Неймана и К°

мойка мужскаго и дамскаго бѣлья, лѣтнихъ костюмовъ и занавѣсей, по умѣреннымъ цѣнамъ. Ганнибаловская ул., д. Эльштейна. 3773—Г—1

## Отдается комната

въ домѣ Хаджи, Успенскій пер. кв. № 4. противъ собора. 3781—Г—1

**Магазинъ А. Я. Межебовскаго.**

Депо мужскихъ платьевъ и пріемъ заказовъ по послѣдней модѣ. Цѣны умѣренныя. 3731—Г—1

## ЕСТЕСТВЕННИКЪ и жена ПІАНИСТКА,

желаютъ устроиться на дачѣ въ семействѣ недорого или за уроки. Оставить адресъ въ конт. «Од. Нов.» для Г.К. 3779—Г—1

## АКУШЕРКА

**М. А. Георги** даетъ совѣты беременнымъ. Иногородн. секретныя беременныя могутъ пріѣзжать на домъ непосредственно. Преображенская ул., д. Бродскаго, противъ Коммерческ. училища, № 5 кв. №11. Пріемъ отъ 10 до 12 час. и отъ 4 до 9 ч. 3485—К—1

## Климатическая станція

**ГРЯЗЕЛѢЧЕБНОЕ ЗАВЕДЕНІЕ**

у Хаджибейскаго лимана, бывшее Друта

XI лѣчебный сезонъ открывается съ 20 мая. 3639—Г—1

## ПІАНИНО

концертное 7½ октавъ, а также заграничное средняго размѣра

**продается.**

Уг. Ямской и Торговой ул., д. Ростовскаго 58, кв. № 1, Фонъ-Левизъ. 3635—Г—2

## „Антигумидъ"

жидкость **ПРОТИВЪ СЫРОСТИ.** Разрѣшенъ къ продажѣ Одесск. Врачебн. управленіемъ для осушенія сырыхъ стѣнъ въ домахъ. **ЗАКАЗЫ** исполняются вполнѣ добросовѣстно. Для иногородныхъ прейсъ-куранты высылаются безплатно. **НУЖНЫ АГЕНТЫ.** Контора на Преображенской ул., д. № 49. 3611—Г—1 **С. И. КАЛУГИНЪ и К.**

ПАРИКМАХЕРСКАЯ

## Н. Попова,

уголъ Почтовой и Преображенской, домъ Прокудена. 3609—Г—1

## Медъ

ПОДОЛЬСКІЙ натуральный изъ собств. паров. завода въ Винницѣ продается расшив. и на вынось отъ 4 до 12 р. за ведро: бут. отъ 25 до 75 к. полъ бут. отъ 15 до 40 к. Ямская, д № 72, соб. между Гулевой и Дворянской. **Х. Ширманъ.** 3749—1

**ЗА 175 р. ПРОДАЕТСЯ**

## ПІАНИНО

Инвалидный пер. д. № 6. спросить дворника. 3715—Г—1

## 17 МАЯ ПЕРВАЯ ПРОГУЛКА

вдоль берега Чернаго моря **„пароходъ Мичманъ"** совершаетъ рейсы между Одессою (Новый молъ) и Люстдорфомъ по воскресеньямъ и праздничнымъ днямъ. На пароходѣ во время плаванія будетъ играть оркестръ военной музыки **изъ 36 человѣкъ.**

Отходитъ парох. изъ Одессы (Новый молъ) въ 10¾,—1¾,—5¼ час. пополудни Отходитъ изъ Люсдорфа въ 12, 4 и 8 час. пополудни.

**Цѣна II кл 60 коп. въ обѣ кон. 1 р.—III