РЕДАКЦІЯ — Пушкинская улица, домъ № 11—открыта ежедневно, кромѣ праздниковъ, отъ 3 до 5 часовъ.

ГЛАВНАЯ КОНТОРА помѣщается въ Ланжероновской ул. (въ Пале-Роялѣ), въ собствен. домѣ, № 26, отдѣленіе конторы—Пушкинская ул., д. № 11—открыта ежедневно отъ 6 часовъ утра до 8½ часовъ вечера, а въ праздничные дни—отъ 6 часовъ утра до 3-хъ часовъ дня.

Статьи для напечатанія должны быть присылаемы за подписью автора и съ обозначеніемъ адреса. Статьи, доставляемыя безъ означенія условій, считаются безплатными. *Мелкія замѣтки и корреспонденціи назадъ не возвращаются.* Принятыя для напечатанія статьи, въ случаѣ надобности, подлежатъ сокращенію и исправленію.

Телефонъ редакціи № 230.

ОДЕССКІЯ НОВОСТИ

Выходятъ ежедневно, не исключая и дней послѣ-праздничныхъ.

УСЛОВІЯ ПОДПИСКИ

	Безъ доставки	Съ доставкой и пересылкой
На 1 мѣсяцъ	— р. 90 к.	1 р. — к.
» 3 »	2 » 50 »	2 » 75 »
» 6 »	4 » 50 »	5 » — »
» 12 »	7 » 20 »	8 » — »

Заграничные подписчики приплачиваютъ по 60 коп. въ мѣсяцъ.

Отдѣльные №№ въ конторѣ и у разносчиковъ: въ Одессѣ 3 к.; въ друг. городахъ 4 к. за экземпляръ.

ТАКСА ДЛЯ ОБЪЯВЛЕНІЙ: на первой страницѣ (до текста) 20 к. за мѣсто, занимаемое строкою петита; на послѣдней страницѣ (послѣ текста) 10 коп. за мѣсто, занимаемое строкою петита. Объявленія для «Одесскихъ Новостей» изъ-заграницы и всѣхъ мѣстъ Россійской Имперіи кромѣ Южнаго Края, Крыма и Кавказа принимаются исключительно только въ «Центральной конторѣ объявленій» бывш. Л. Метцль въ Москвѣ на Мясницкой улицѣ, въ домѣ Спиридонова.

Телефонъ Конторы № 265.

Городской театръ.

Въ среду, 18-го марта 1892 г., гастроли г-жи Феліи ЛИТВИНЪ, ИТАЛЬЯНСКОЙ ОПЕРНОЙ ТРУППОЙ представлено будетъ въ послѣдній разъ

„ГУГЕНОТЫ“

Опера въ 4 дѣйств., муз. Мейербера.

Партію «Валентины» исполнитъ г-жа Фелія ЛИТВИНЪ.

Участвуютъ г-жи—Фелія ЛИТВИНЪ, Домелли, Карри, г-да—Грани, Полліани, Ріеро, Реснелинно, Граціани, Редреццa и друг.

НАЧАЛО ВЪ 8 ЧАСОВЪ. 2660 4

БИРЖЕВОЙ ЗАЛЪ.

Въ воскресенье, 22-го марта 1892 г.

КОНЦЕРТЪ

артистовъ Императорской С.-Петербургской оперы Медеи Фигнеръ и Николая Фигнера.

Аккомпанировать будетъ г. Маклашевскій. Начало въ 8 час. вечера.

Билеты нумерован. по 5 р., 4 р., 3 р., 2 р., а входные по 1 руб. продаются въ музыкальной торговлѣ Г. В. Бальцъ, а въ день концерта при входѣ въ залъ. 2704—1

Одесское Благородное Собраніе

ВЪ СРЕДУ, 18-го МАРТА, 1892 ГОДА,

ВОСЬМОЙ СЕМЕЙНЫЙ ЛИТЕРАТУРНО-МУЗЫКАЛЬНЫЙ ВЕЧЕРЪ.

при участіи артистта русской оперы г-на Круглова (баритона) и оркестра. Музыкальнымъ отдѣломъ завѣдываетъ Э. Д. УРБАНЕКЪ.

Гости допускаются: мужчины по запискамъ гг. членовъ собранія, а дамы на имя женъ гг. членовъ. Входная плата для мужчинъ по 1 р., дамы 50 к. Билеты заблаговременно можно получать у эконома Собранія ежедневно съ 7 до 10 часовъ вечера.

Начало въ 9 час. вечера. 2652—2

Правленіе Одесскаго Торгово-Промышленнаго Коммерческаго Банка

имѣетъ честь довести до свѣдѣнія гг. акціонеровъ, что назначенное на 29-е марта Общее Собраніе не можетъ состояться за непредставленіемъ требуемаго § 63 устава количества акцій.

А потому на 12-е апрѣля въ 2 часа по полудни, назначается вторичное Общее Собраніе для разсмотрѣнія только тѣхъ дѣлъ, которыя были назначены къ обсужденію въ собраніи 29-го марта. 2698—1

Правленіе Одесскаго общества Взаимнаго Страхованія

отъ огня имуществъ имѣетъ честь увѣдомить, что очередное собраніе гг. членовъ Общества назначено на 22 марта (воскресенье), въ 12 часовъ дня въ Биржевой залѣ для разрѣшенія слѣдующихъ дѣлъ:

1) Разсмотрѣніе и утвержденіе отчета за 1891 годъ.
2) Разсмотрѣніе и утвержденіе смѣты на 1892 годъ.
3) О вступленіи нашего Общества въ союзъ съ другими Обществами Взаимнаго Страхованія.
4) По ходатайству Городской Управы, о назначеніи двухъ членовъ отъ Одесской Городской Думы въ Наблюдательный Комитетъ Общества.
5) Объ учрежденіи при Обществѣ Взаимн. Страхованія службы трубочистовъ.
6) О дополненіи 35 § устава Общества 2-мъ примѣчаніемъ.
7) Объ измѣненіи § 18 Устава Общества.
8) Избраніе 2-хъ членовъ Правленія на мѣсто отказавшихся А. И. Черепенникова и Б. А. Магнера.
9) Избраніе одного кандидата къ членамъ Правленія за истеченіемъ трехлѣтняго срока служенія Г. И. Моисеева.
10) Назначеніе завѣдующаго денежною частью Общества.
11) Избраніе двухъ членовъ Наблюдательнаго Комитета, за окончаніемъ срока службы Г. В. Добровольскаго и Г. Н. Тройницкаго.

При семъ Правленіе считаетъ долгомъ присовокупить, что отчеты съ повѣстками разосланы всѣмъ безъ исключенія гг. членамъ Общества черезъ мѣстную почтовую контору. 2646—2

Отличающійся своими превосходными качествами, тонкимъ помоломъ и медленнымъ схватываніемъ

ПОРТЛАНДСКІЙ ЦЕМЕНТЪ

общества черноморскаго цементнаго производства ВЪ НОВОРОССІЙСКѢ

2540—3 Оптомъ и розницно у главнаго представителя завода

М. Шварцкопфъ въ Одессѣ.

Контора: Пушкинская улица, № 28, между Почтовой и Еврейской.

ДЕШЕВАЯ ПРОДАЖА!

ВЪ МАГАЗИНѢ

І. ГИММЕЛЬФАРБА

На вновь пріобрѣтенный, къ наступающему весеннему сезону, громадный ассортиментъ всевозможныхъ шелковыхъ, шерстяныхъ, суконныхъ, холщевыхъ, мебельныхъ и другихъ мануфактурныхъ товаровъ; въ особенности рекомендуется небывалый выборъ бумажныхъ набивныхъ тканей, какъ-то:

Муслинъ, Сатенъ, Нансукъ, Батистъ, Чексъ, Викторія, Декосъ, Гренадинъ, Зефиръ, Болгарская матерія, Ситецъ и т. п.

Также полученъ большой выборъ разныхъ модныхъ галантерейн. товаровъ.

ЦѢНЫ БЕЗЪ ТОРГУ. 2234—10

Уголъ Александр. Просп. и Успенск. ул., д. Кумбари, №№ 1, 2, 3

ЧАЙ

Торговаго дома „ЦЗИНЬ-ЛУНЪ“

Соединенное Т-во Кяхтинскихъ чаеторговцевъ.

Главная контора—Петербургъ, Невскій, 5. Кяхта, у М. А. Коковина

Собственныя отдѣленія и магазины: въ Петербургѣ, Москвѣ, Варшавѣ, Ригѣ, Вильнѣ, Минскѣ, Лодзѣ, КЯХТѢ и др. гор.

Отдѣленіе въ Екатеринославѣ, Проспектъ, Новогостинный рядъ.

РОСПИСЬ ЦѢНЪ.

Черные байховые чаи собственной выписки изъ Китая:

ЦЗИНЬ-ЮЙ за 1 ф.	3 р.	ЦЗИНЬ-ЛИ за 1 ф.	2 р. 20 к.
» ЧЖЕНЪ »	2 р. 80 к.	» СИ »	2 р. — к.
» МОУ »	2 р. 60 к.	» ЮАНЬ »	1 р. 80 к.
» ВАО »	2 р. 40 к.	Черные байх. »	1 р. 60 к.
		» » »	1 р. 40 к.

Чай развѣшивается въ 1 ф., ½ ф., ¼ ф., ⅛ ф. и въ пачки въ 6 зол. и 3 зол. подъ навленной бандеролью. — При требованіи заказчика выслать чай почтой или черезъ транспортную контору большой скоростью, торговый домъ принимаетъ половину стоимости пересылки на себя. — Торговцамъ уступка. — Роспись цѣнъ по требованію безплатно. Въ Екатеринославскомъ отдѣленіи производятся оптовая и розничная продажа чесучи и китайскихъ шелковъ. 1882—17

СКЛАДЪ ИСКЛЮЧИТЕЛЬНО

МОСКОВСКИХЪ и КІЕВСКИХЪ ЭКИПАЖЕЙ

въ большомъ выборѣ, новѣйшихъ изданныхъ фасоновъ на резиновыхъ и обыкновенныхъ колесахъ. Отвѣчаю 1000 руб. тому, кто докажетъ, что экипажи здѣшняго издѣлія или друг. фабрикъ. ПРИНИМАЮ ЗАКАЗЫ и выписываю бѣговые по выбору московскихъ рисунковъ, по весьма выгоднымъ ЦѢНАМЪ

ЛАНДО

Одесса, Греческая ул., д. Биржевой №25, между Екатерининской и Ришельевской. 1168-23

TRADE MARK

ОДЕССА • ДЕПО РУССКИХЪ ВИНЪ Ц. ГРУШКО. ФИРМА СУЩ. съ 1845 г.

2710—1

Рекомендую гг. покупателямъ лучшіе сорта выдержанныхъ

Бессарабскихъ и крымскихъ винъ по весьма умѣрен. цѣнамъ,

Существованіе моей фирмы съ 1845 г. должно служить лучшимъ ручательствомъ доброкачественности моихъ винъ. Продажа производится при оптовомъ складѣ моемъ Базарная ул., собств. домъ. Вина мои имѣются въ лучшихъ бакалейныхъ магазинахъ и первоклассныхъ ресторанахъ. Съ почтеніемъ Ц. ГРУШКО.

25% Екатерининская ул., д. Вагнера, прот. кондиторск. Фачкоши, 25%

ВЪ МАГАЗИНѢ

брилліантовыхъ, золотыхъ и серебряныхъ ИЗДѢЛІЙ

ЧАСЫ ЗОЛОТЫЕ, СЕРЕБРЯНЫЕ и НИКЕЛЕВЫЕ. **С. М. МАНГУБИ** ДАМСКІЕ и МУЖСКІЕ СЪ БОЕМЪ и хронометры

25% НА ВСѢ ТОВАРЫ ДѢЛАЕТСЯ СКИДКА 25%. 2580—1 25%

№ 4 Въ магазинѣ обуви № 4

А. Х. ГОЛЕНДБЕРГА,

Старый базаръ, Городской корпусъ, по Александровской ул., вблизи дома Яловикова, № 4.

По случаю застоя въ торговлѣ и громаднаго запаса мужской, дамской и дѣтской обуви варшавскихъ и одесскихъ лучшихъ магазиновъ, я назначилъ

ПРЕДПРАЗДНИЧНУЮ ПРОДАЖУ

съ большой уступкой противъ прежнихъ цѣнъ,

въ чемъ гг. покупатели могутъ убѣдиться. Льщу себя надеждой на 2706—1 благосклонное вниманіе гг. покупателей.

А. Х. Голендбергъ.

ЕДИНСТВЕННЫЙ ФАБРИЧНЫЙ СКЛАДЪ Ярославскихъ полотенъ ФАБРИКАНТА

Евстафія Семеновича КРЫМОВА,

въ магазинѣ московскаго торговаго дома фабрикантовъ бѣлья

Бр. А. и Я. Альшвангъ

Дерибасовская, д. Ралли, противъ гост. «Имперіаль».

Кусокъ полотна въ 24 арш. для мужскаго бѣлья, отъ 6 рублей.
Тоже—для дамскаго бѣлья, отъ 8 руб. 40 коп.
Полотно для простынь 2 арш. ширины отъ 38 коп. за арш.
» » » 2½ » » » 58 » » »
» » » 3 » » » 80 » » «

Скатерти, Салфетки и Полотенца вышеозначен. фабрики по фабричному прейсъ-куранту,

Принимаются доставки для учрежденій и больницъ. 2748—2

ПОСТУПИЛИ ВЪ ПРОДАЖУ

ЧАИ ПОДЪ КАЗЕННОЙ БАНДЕРОЛЬЮ ФИРМЫ

„Б. М. ІОЛЛОСЪ—Одесса“.

Контора въ собств. д. № 42, по Базарной ул. Оптовый и розничный магазинъ въ д. насл. Шифмана, уг. Б.-Арнаутской и Александровской.

Телефонъ № 386. 1456—29

ЛИКВИДАЦІЯ

Въ магазинѣ обуви **І. ПОВѢРЕННАГО**

Екатерининская, д. Шульца, № 7, рядомъ съ кондиторской Робина,

СЪ РАЗРѢШЕНІЯ НАЧАЛЬСТВА назначена съ 17 с. марта

ОКОНЧАТЕЛЬНАЯ **РАСПРОДАЖА ОБУВИ**

находящейся въ магазинѣ, а также имѣющей поступить въ большомъ количествѣ къ наступающему сезону изъ-за границы и Варшавы. Мужская, дамская и дѣтская обувь лучшихъ фабрикъ будетъ продаваться по цѣнамъ чрезвычайно дешевымъ, въ чемъ каждый покупатель можетъ легко убѣдиться. 2634—2

Цѣны безъ торгу. Продажа за наличныя деньги.

ЛИКВИДАЦІЯ ЛИКВИДАЦІЯ

ЗАКАЗЫ БѢЛЬЯ

новаго, передѣлка стараго и стирка бѣлья принимаются въ БѢЛОШВЕЙНОЙ, переведенной изъ С.-Петербурга въ Одессу.

ЛАНЖЕРОНОВСКАЯ УЛ., ДОМЪ РАЛЛИ, противъ Швейцарской гостинницы близь Гаванной. 2532—5

АНТРАЦИТЪ

изъ копей МИЛОРАДОВИЧА

по 21 коп. за пудъ; также СОСНОВЫЕ рѣзаные сухіе дрова по 17 к. за пудъ и ДУБОВЫЕ по 16 коп. за пудъ но не менѣе 10-ти пудовъ, продается на Лютеранской, уголъ Старопортофранковской улицы, домъ Осипова, № 10-й. 2546—4

Частная лечебница и пріютъ душевнобольныхъ

д-ра Штейнфинкеля

помѣщается на дачѣ Гуровича, за Малымъ вокзаломъ.

Завѣдующій д-ръ Штейнфинкель.

Консультантами состоятъ д-ра: В. А. Шпаковскій и М. Н. Симоновичъ. 2484-5

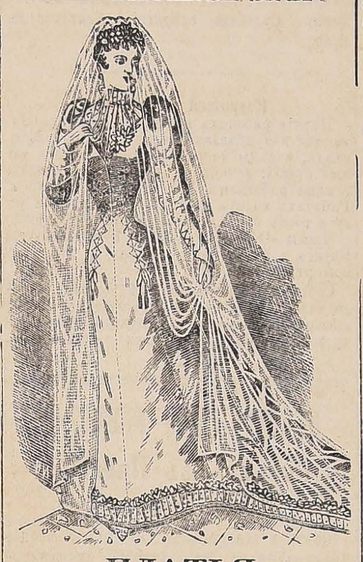

ПЛАТЬЯ ДЛЯ НЕВѢСТЪ

гулянья, визитовъ и т. п. а также confection, мантильи, жакеты Redingoty и проч. заказы исполняются скоро и аккуратно. Съ почтеніемъ

М-me ЕЛЕНА.

Соборная площадь, д. Базили, entrée съ Кобленской, кв. № 3. 2663—2

Обратите вниманіе! письмо подписчикамъ «Одесскихъ Новостей»

Смотри 4-ю страницу. 2335—6

ПИСАТЬ

выучиваетъ въ 6 УРОКОВЪ НЕ ТОЛЬКО КРАСИВО, НО И СКОРО

Э. КОНИДАРИСЪ,

удостоившійся званія профессора каллиграфіи въ Парижѣ и благодарности его величества Георгія I, короля эллиновъ, и получившій за исправленіе дурнаго почерка учениковъ и учениць ВЪ 6 УРОКОВЪ ЗОЛОТУЮ МЕДАЛЬ и дипломъ на званіе почетн. члена парижской академіи искусствъ и др. Иногородные выучиваются заочно красивому и скорому почерку. За одну 7 коп. марку высылаются условія и проб. письмо. Адресъ: Одесса, Дерибасовская, д. Пурица. 212—6 Проф. кал. КОНИДАРИСЪ

БИБЛІОТЕКА

РУССКИХЪ, ФРАНЦУЗСКИХЪ, НѢМЕЦКИХЪ и АНГЛІЙСКИХЪ КНИГЪ и ЖУРНАЛОВЪ

А. БОРТНЕВСКАГО

На Гаванной ул., д. № 1, К. П. Балицкой въ Одессѣ 94—66

Южная торговля аптекарскими товарами

І. Тарле и А. Ландау

Уголъ Ришельевской и Почтовой ул.,

ПОЛУЧЕНЫ

свѣжій рыбій жиръ

и

прованское масло

высшаго качества.

Большой выборъ русскихъ и заграничныхъ косметическихъ товаровъ

Зубная лечебница

Плата 30 коп.

Уголъ Дерибасовской ул. и Краснаго пер. д. Ротте. Пріемъ отъ 8 до 12 час. и отъ 5 до 7 час. вечера. 796—37

ДОКТОРЪ М. В. Круковскій

Колодезный пер. (уг. Дерибас.) д. 4, Бистань кв. 1, рядомъ съ Русскимъ театромъ

пріемъ по НАКОЖНЫМЪ, МОЧЕПОЛОВЫМЪ и ВЕНЕРИЧЕСКИМЪ болѣзнямъ. Отъ 8—1 ч. дня и 5—7 час. пополудни діагностическіе анализы (микр. химич. —мочи, мокроты и проч.) 2140-19

ДОКТОРЪ Л. К. ШУЛЬМАНЪ

принимаетъ больныхъ ежедневно отъ 11 до 2 ч. и отъ 5 до 7 ч. веч. Уголъ Серединской площади и Средней улицы д. Фишера, № 2, кварт. № 2. 1196—67

Попечитель одесскаго учебнаго округа

симъ объявляетъ, что пріемъ прошеній отъ лицъ, желающихъ подвергнуться испытаніямъ въ семъ году въ испытательныхъ коммиссіяхъ при Новороссійскомъ университетѣ, историко филологической, физико-математической и юридической, имѣющихъ быть только въ маѣ мѣсяцѣ, на имя предсѣдателя сихъ коммиссій будетъ производиться въ канцеляріи попечителя, по пятнадцатое апрѣля 1892 года, съ приложеніемъ документовъ, указанныхъ въ правилахъ о сихъ испытаніяхъ. 2650 2

Д-ръ КОНТИДИ

ПРИНИМАЕТЪ отъ 10 до 12 ч. утра и отъ 5 до 6 веч. Уг. Греческой и Краснаго пер., д. Дуварджоглу. 2408—11

Д-ръ А. В. Шишковскій

ПРИНИМАЕТЪ по болѣзнямъ желудка и кишекъ отъ 8 до 10 ч. утра и отъ 4 до 5 ч. веч. Греческая, д. Печенева, № 34. 124—69

ЗУБНОЙ ВРАЧЪ

В. Е. НУРИКЪ

переѣхалъ на Преображенскую ул., уг. Садовой, д. Либмана 152—82

Дача „ОТРАДА“

быв. Томазини, д. Хаджиоглу, по М.-Фонтанской дорогѣ, у ст. Юнкерскаго учил. Отдаются на лѣто квартиры о 2, 3, 4, 5, 6, 7, 8 и 9 комнатахъ со всѣми удобствами и морскимъ купаньемъ. 2634—2.

Съ 20 іюля, при каждой коробкѣ зубнаго порошка прилагается БЕЗПЛАТНО ЩЕТКА изъ американскаго каучука для чистки зубовъ

ПОРОШОКЪ и ЭЛЕКСИРЪ зубн. врача М. Фурманскаго.

Можно получать во всѣхъ аптекахъ, аптекарскихъ и парфюмерныхъ магазинахъ. Главный складъ, домъ Мими. Преображенская ул., кварт. врача. 2602—3

Извѣщеніе.

Отъ одесскаго градоначальника.

Въ теченіи послѣднихъ лѣтъ, за нѣсколько недѣль до наступленія праздниковъ Свѣтлаго Христова Воскресенья, граждане г. Одессы призывались къ пожертвованіямъ на устройство и раздачу розговѣнъ бѣднѣйшимъ жителямъ.

Неурожай, постигшій многія губерніи Россіи, вызвалъ къ пострадавшему въ нихъ населенію особенно живое сочувствіе со стороны одесскихъ жителей, которые, не смотря на то, что сами испытывали тяжкія послѣдствія неурожая, щедрою рукою несли помощь, какъ для отдаленныхъ своихъ соотечественниковъ, такъ и для мѣстнаго, бѣдствующаго отъ безработицы населенія, поддерживая въ то-же время разныя существующія въ городѣ благотворительныя учрежденія.

При указанныхъ обстоятельствахъ нельзя не признать непозволительнымъ излишествомъ устройство и раздачу розговѣнъ въ томъ размѣрѣ, въ какомъ это производилось до настоящаго времени. Поэтому, не находя возможнымъ обременять жителей Одессы просьбами о пожертвованіяхъ еще и на означенный предметъ, объявляю во всеобщее свѣдѣніе, что *въ нынѣшнемъ году не будетъ раздачи розговѣнъ на Пасху*; взамѣнъ этого будутъ устроены въ нѣсколькихъ мѣстахъ города *столовыя*, въ которыхъ въ теченіи *трехъ* первыхъ дней Свѣтлаго Праздника, каждому посѣтителю будетъ отпускаться скоромная пища *безплатно*.

Если-бы тѣмъ не менѣе кто-либо пожелалъ сдѣлать пожертвованія для этихъ столовыхъ, то деньги будутъ приниматься въ моей канцеляріи подъ квитанціи состоящаго подъ моимъ предсѣдательствомъ комитета для оказанія помощи бѣдствующему отъ безработицы населенію Одессы, за счетъ каковаго комитета устраиваются означенныя столовыя. О пожертвованіяхъ продуктами будетъ немедленно опубликовано въ мѣстныхъ газетахъ.

(Подписалъ) Градоначальникъ генералъ-лейтенантъ Зеленой.

10 марта 1892 г.

ТЕЛЕГРАММЫ „ОДЕССКИХЪ НОВОСТЕЙ“

(Спеціальныя).

17-го марта.

ПЕТЕРБУРГЪ. Высочайше повелѣно продлить на три года дѣйствія Харьковскаго временнаго комитета, завѣдующаго вывозомъ каменнаго угля и соли по Курско-Харьковской и Донецко-Екатерининской дорогамъ.

Ожидаемый въ Либавѣ второй американскій пароходъ «Миссури» везетъ 165000 пудовъ хлѣба и 220 головъ скота.

Медицинскимъ департаментомъ выработана организація санитарнаго надзора въ школахъ.

Розыгрышъ второй благотворительной лоттереи состоится въ началѣ іюля.

Опредѣленіемъ св. синода принявшіе православіе евреи могутъ вступить въ бракъ съ простого разрѣшенія преосвященнаго.

ПАРИЖЪ. Палата приняла безъ преній законопроектъ о смертной казни за всякія динамитныя покушенія.

(Отъ «Сѣверн. Телегр. Агентства»).

17 (29) марта.

ВИТЕБСКЪ. Въ окружномъ судѣ обвинялись не въ грабежѣ хлѣба, а въ грабежѣ имущества въ домѣ хлѣботорговцевъ во время уличныхъ безпорядковъ.

ВѢНА. Въ Старомѣстскомъ округѣ, въ Галиціи, появился среди голодающихъ голодный тифъ. Въ мѣстечкѣ Блозвѣ болѣе 100 тяжело больныхъ.

ШАНХАЙ. Во время послѣдняго возстанія въ Монголіи 8,000 инсургентовъ обезглавлено и около 500 сожжено живьемъ. Китайское правительство опредѣляетъ потери своихъ войскъ въ 5 человѣкъ убитыми и 45 ранеными.

ПАРИЖЪ. При раскопкахъ, произведенныхъ въ взорванномъ динамитомъ домѣ, нашлись осколки стали и картечи. Розыски виновника покушенія безуспѣшны.

Приходскимъ священникамъ будетъ предложено прекратить бесѣды на темы, чуждыя богослуженію.

Утреннія газеты, не исключая даже «Radical» и «Justice», требуютъ энергичныхъ мѣръ противъ анархистовъ. «Figaro» предлагаетъ прибѣгнуть къ англійской и американской системѣ, т. е. обѣщать крупную сумму за открытіе преступниковъ.

БЕРЛИНЪ. Сообщеніе графа Эйленбурга, что школьный законъ взятъ назадъ, встрѣчено было въ палатѣ депутатовъ смѣхомъ, шиканьемъ и криками правой стороны и центра; либералы, напротивъ, апплодировали. Возбужденъ вопросъ о распущеніи палаты депутатовъ.

Коммерческія телеграммы.

16 марта.

Петербургъ. Лондонъ 9 86. Берлинъ 48.35. Парижъ 39 20. Выигр. бил. 1 займа 237,99 выигр. билеты 2 займа 220,25, заклад. листы двор. банка съ выигрыш. —.—, 5½% городскіе 101.62, 5½% херсон. 102.76 6% бессарабскіе 102.24, акціи Ю.-З. ж. д. 116 50, банковые билеты 1 в. 102.63, банков. билеты 2 в. 102.62, банковые билеты 6 в. 102.51, восточные 2 в. 102 24, восточные 3 в. 102.49, госуд. жел.-дор. рента 104 01 5% зол. рента 160 26, 5% зол. рента 157.01 полуимперіалъ 7.91, 4% внутренній заемъ 94 75. Таможенные купоны —.—, Серебро —.—.

17-го марта

Петербургъ. Лондонъ 98.75, марки 48 45, франки 39.25. Вѣна 81.50.

Берлинъ. Таксировка 206½. Начал. котировка 206, 205½, заключител. 205 99. Cassa 205,95.

Рожь на апрѣль принятъ по 208¾ м., на май-іюнь 209¾ м.

Гулль. Хлѣбный рынокъ въ слабомъ и малодѣятельномъ настроеніи.

Лондонъ. Теченіе хлѣбной торговли вялое. Хорошую пшеницу предлагаютъ по 38/3.

Гамбургъ. Рожью слегка тверже.

Марсель. Настроеніе хлѣбнаго рынка тихое.

Нью-Іоркъ. Пшеница подешевѣла на ⅞ цен.

Метеорологическая телеграмма.

Телеграмма главной физической обсерваторіи, полученная метеорологической обсерваторіей Императорскаго Новороссійскаго университета.

Общее состояніе погоды въ Европѣ.

Петербургъ, 17-го марта.

Константинополь: барометръ 763,2, маловѣтріе отъ SW, ясно, температура +9 4°R.; влажность воздуха 7 7%. Тріестъ: барометръ 757.2, штиль, облачно, температура + 9.6° R, влажность воздуха 80%, осадковъ 1 мм. Максимумъ въ Гренландіи—775 и на Кавказѣ——772. Минимумъ въ

Варшавѣ—752 и въ Варде—743. Облачно и сухо на сѣверѣ, западѣ и юго-востокѣ Россіи. Осадки въ прибалтійскихъ, центральныхъ и восточныхъ губерніяхъ. Температура выше нормальной въ Австріи отъ 4,8° R до 8,0° R, и средней полосѣ Россіи отъ 3,2° R. до 5,8° R; ниже на западѣ Европы и сѣверѣ Россіи.

Ожидаемая въ ближайшемъ будущемъ погода:

Ожидается тепло въ южной Россіи и вообще сухо на сѣверѣ.

Общее состояніе погоды на югѣ Россіи.

(Телегр. Р. О. П. и Т.)

17-го марта.

Севаст.	766,3	Штиль	Тум.	+ 3,3
Керчь.	765,4	Мал.	Ясно	+ 2,4
Никол.	763,8	Умѣр.	Тум	+ 2,8
Новор.	762,5	Штиль	Ясно	+ 9,1
Сочи	765,9	Мал.		+ 7,0
Поти	766,1	Тихій	М.об.	+ 6,8
Харьк	761,8		Ясно	+ 2,5
Елисав	763,3		Тум.	+ 0,9
Таганр.	764,9	Мал.	Ясно	+ 5,0
Ленич.	762,6		Тум.	+ 1,4
Тархан.	761,5	Легкій		+ 4,9
Батумъ	763,8	Штиль	Обл	+ 5,3
Рос-н Д.	761,9	Тихій	Ясно	+ 2,5

Вчера, въ 7 ч. утра, температура воздуха колебалась между + 9,1 въ Новороссійскѣ и + 0,9 гр. по R. въ Елисаветградѣ. Въ Ростовѣ-на-Дону, Батумѣ и Елисаветградѣ ночью былъ туманъ.

Состояніе погоды въ Одессѣ

16-го марта.

9 ч. в	758,0 S	Легкій	Тум.	+ 3,2

17-го марта.

7 ч. у.	756,9 SW	Легкій	Тум.	+ 2,6
1 ч. д.	756,8 SSW	Легкій	Обл.	+ 5,7

Правительственныя распоряженія.

ВЫСОЧАЙШІЯ НАГРАДЫ.

Государь Императоръ, по всеподданнѣйшему докладу министра финансовъ, 26 февраля текущаго года, Всемилостивѣйше соизволилъ наградить нижняго чина пограничной стражи одесской бригады, Василія Золотарева серебряной медалью на Александровской лентѣ.

О распространеніи на всѣ желѣзно-дорожныя общества дѣйствія первой части § 17 Высочайше утвержденнаго, 3-го ноября 1861 года, устава главнаго общества россійскихъ желѣзныхъ дорогъ. Государь Императоръ, по всеподданнѣйшему докладу управляющаго министерствомъ путей сообщенія, 28-го февраля 1892 года, Высочайше соизволилъ:

На распространеніе на всѣ желѣзно-дорожныя общества дѣйствія первой части, § 17 Высочайше утвержденнаго, 3 го ноября 1861 года, устава главнаго общества россійскихъ желѣзныхъ дорогъ, которою установлена обязанность представлять на утвержденіе министра путей сообщенія избраніе лицъ для замѣщенія всѣхъ высшихъ должностей по управленію дорогами и на предоставленіе управляющему министерствомъ путей сообщенія права утвердить и объявить желѣзно-дорожнымъ обществамъ къ руководству и исполненію списокъ должностямъ по управленію частныхъ желѣзныхъ дорогъ, замѣщаемымъ въ порядкѣ, установленномъ предыдущимъ пунктомъ.

О таковомъ Высочайшемъ повелѣніи управляющій министерствомъ путей сообщенія, 4-го марта 1892 года, донесъ правительствующему сенату съ представленіемъ утвержденнаго имъ, на основаніи пункта 2 изложеннаго выше Высочайшаго повелѣнія, «Списка должностей по управленію частными желѣзными дорогами, замѣщаемыхъ желѣзно-дорожными обществами съ предварительнаго одобренія министра путей сообщенія».

СПИСОКЪ

должностей по управленію частными желѣзными дорогами, замѣщаемыхъ желѣзно-дорожными обществами съ предварительнаго одобренія министра путей сообщенія.

(Утвержденъ управляющимъ министерствомъ (путей сообщенія, 3-го марта 1892 г.).

1. Управляющій дорогою (директоръ).
2. Начальники службъ:
   а) пути и зданій,
   б) движенія,
   в) телеграфа,
   г) подвижнаго состава и тяги,
   д) матеріальной (магазиновъ и топлива),
   е) врачебной (старшій врачъ).
3. Начальникъ счетоводства (главный бухгалтеръ).
4. Начальники отдѣленій (участковъ) по службѣ пути.
5. Начальники отдѣленій и старшіе ревизоры (контролеры) по службѣ движенія.
6. Начальники главныхъ (большихъ) мастерскихъ.
7. Начальники участковъ тяги.
8. Замѣстители лицъ, занимающихъ вышепоименованныя должности.

Къ вопросу о маіоратахъ.

Въ функціонирующей нынѣ коммисіи по вопросу о поддержаніи дворянскаго землевладѣнія обсуждается также возбужденное нѣкоторыми дворянскими собраніями ходатайство объ учрежденіи маіоратовъ среди дворянскаго землевладѣнія. По сообщеніямъ столичныхъ газетъ, этотъ вопросъ разсматривается въ особой коммисіи о маіоратахъ, что и даетъ основаніе предполагать, что маіораты не отнесены къ числу мѣръ, могущихъ непосредственно содѣйствовать поддержанію дворянскаго землевладѣнія. Конечно, это еще не значитъ, что учрежденіе маіоратовъ тѣмъ самымъ устраняется; коммисія можетъ придти и къ совершенно иному выводу и признать за маіоратами главнѣйшее средство къ упроченію дворянскаго землевладѣнія. Во всякомъ случаѣ, говорить теперь о томъ или иномъ рѣшеніи вопроса преждевременно, тѣмъ болѣе, что тенденція маіоратовъ или заповѣдности имѣній отнюдь не встрѣчаетъ среди нашего дворянства полнаго единодушія.

Но посмотримъ, чего добиваются дворянскія собранія, ходатайствующія объ учрежденіи маіоратовъ. Измѣненіе на вѣчныя времена порядка наслѣдованія земельной собственностью, согласно которому послѣдняя должна закрѣпляться за первороднымъ представителемъ той или иной фамиліи—вотъ главная цѣль возбужденныхъ ходатайствъ. Этимъ путемъ предполагается пріостановить дробленіе землевладѣнія и обезпечить каждаго маіоратнаго владѣльца болѣе или менѣе крупной земельной собственностью.

Въ такой абсолютной формѣ, за которую стоятъ у насъ защитники заповѣднаго начала, послѣднее не существуетъ даже въ Англіи, классической странѣ земельной аристократіи и заповѣднаго землевладѣнія.

По англійскому праву земельный собственникъ не можетъ установить на вѣчныя времена опредѣленный порядокъ наслѣдованія своимъ имѣніямъ. Если же имѣнія переходятъ тамъ иногда изъ поколѣнія въ поколѣніе въ одномъ и томъ же родѣ, то достигается это при помощи періодическаго возобновленія субституцій, такъ какъ законъ не устанавливаетъ обязательной заповѣдности.

Если вѣрить газетнымъ сообщеніямъ, у насъ возбуждается именно вопросъ объ учрежденіи заповѣдной формы землевладѣнія; ходатайствуютъ о томъ, чтобы владѣльцы, по своему усмотрѣнію, могли устанавливать на вѣчныя времена заповѣдность своихъ имѣній. Такое ходатайство ни въ какомъ случаѣ не можетъ возбуждать къ себѣ сочувствіе. Оставляя въ сторонѣ затрудненія для народнаго хозяйства, неизбѣжно связанныя съ заповѣдной формой землевладѣнія, послѣдняя не оправдывается и историческимъ ходомъ развитія нашего землевладѣнія. Заповѣдность имѣній у насъ никогда не пользовалась особой популярностью и установленіемъ ея, вѣроятно, пожелало-бы воспользоваться лишь незначительное меньшинство нашего дворянства. А на этотъ послѣдній случай, и дѣйствующее законодательство о маіоратахъ является удовлетворяющимъ потребности.

Фельетонъ „Одес. Нов."

18-го марта 1892 года.

Изъ Гейне.

Я вспомнилъ, какъ ты, дорогая,
Меня прижимала къ груди,
И слезы, отрадныя слезы
Изъ глазъ моихъ тихо текли.
Я вспомнилъ, какъ ты, дорогая,
Давала мнѣ клятвы свои,
И слезы блаженства и счастья
Изъ глазъ моихъ тихо текли.
Я вспомнилъ, какъ ты, дорогая,
Смѣялась потомъ надо мной—
И льются изъ глазъ моихъ
скорбныхъ
Горючія слезы рѣкой.

Х. Зингеръ.

Николаевскія письма.

VIII.

Послѣдній актъ комедіи, или вѣрнѣе траги-комедіи, законченъ. Занавѣсъ опустился, публика награждаетъ исполнителей аплодисментами, слышится, впрочемъ, и шипанье... Finita la tragi-comedia! Эта траги-комедія подъ названіемъ «Дѣло Шамотульскаго» или «Постройка Эйфелевой башни» занимала въ теченіе долгаго времени сонныхъ скучающихъ обывателей, служа несчерпаемой темой для разговоровъ, сужденій, предположеній и т. п.; она-же дала обширный матеріалъ «нашимъ собственнымъ корреспондентамъ», которые безъ устали писали, писали... Писали много, горячо, били себя въ грудь и вопили: «мы уже давно говорили; мы предупреждали, но голосъ нашъ оставался «гласомъ вопіющаго въ пустынѣ» и т. д., и т. д. Были и такіе, что возомнили себя Рошфорами и чуть-ли не кричали, что отечество въ опасности. Теперь, когда оглядываешься на законченную траги-комедію, когда припоминаешь всѣ ея перипетіи, много находишь каррикатурно-комичнаго, что такъ и просится подъ перо...

Зачѣмъ я не обладаю хоть частицей таланта Свифта, Бомарше, нашихъ Гоголя, Щедрина? Я бы написалъ тогда сатиру на нравы нашего провинціальнаго уголка, который, право, можетъ дать талантливому человѣку хорошій матеріалъ... Но, къ сожалѣнію, я не обладаю этимъ чуднымъ даромъ Божіимъ и потому принужденъ писать скромный дѣловой фельетонъ.

Какъ я вамъ уже писалъ, членъ гор. управы г. Шамотульскій производилъ постройку полицейской части. Строилъ онъ хозяйственнымъ способомъ, строилъ долго, отчетовъ своевременно не представлялъ, а между тѣмъ, авансы на эту постройку все бралъ и довелъ ихъ до суммы, значительно превысившей смѣту. Дѣло это всплыло наружу, попало на столбцы печати, оттуда на обсужденіе думы, и загорѣлся сыръ-боръ. Дума избрала ревизіонную коммисію, которая ни на іоту не удалившись отъ возложеннаго на нее порученія, открыла такіе факты, какъ переборъ г. Шамотульскимъ 4 тысячъ рублей, оставленіе ихъ у себя непроизводительно въ теченіе 9 мѣсяцевъ и затѣмъ переводъ авансовъ. Послѣдній заключался въ томъ, что г. Шам., взявъ въ 1890 г. изъ кассы подъ свои росписки деньги, въ слѣдующемъ году записки эти получилъ обратно, а взамѣнъ ихъ выдалъ другія, помѣченныя 1891 годомъ, такъ что выходило, будто деньги взяты не въ 1890 году, а въ 1891. Согласитесь, что подобнаго рода факты не должны имѣть мѣста при веденіи городскаго хозяйства, а разъ они всплываютъ на свѣтъ Божій, то и отвѣтъ за нихъ держать слѣдуетъ. Вотъ почему вполнѣ понятно требованіе большинства думы, чтобы г. Шамотульскій оставилъ городскую службу. Но слѣдуетъ указать на тотъ фактъ, что у насъ, въ Россіи, при слабомъ развитіи уваженія къ общественному мнѣнію, не особенно-то къ послѣднему прислушиваются. Такъ или иначе скомпрометированные общественные дѣятели зачастую остаются на своихъ мѣстахъ, несмотря на протестъ общественнаго мнѣнія. Мнѣ не зачѣмъ далеко ходить за примѣрами: стоитъ указать на извѣстное петербургское дѣло съ пухертовской мукой. Петерб. гор. управа, закупившая сомнительнаго качества муку, вызвала справедливое порицаніе со стороны общественнаго мнѣнія, заставившее думу избрать особую коммисію для разслѣдованія всего этого дѣла. И что же? Хотя коммисія нашла дѣйствія гор. управы предосудительными и членовъ ея заслуживающими порицанія, неодобренія, «выраженія сожалѣнія» и т. п. (по градаціи, надо признаться, довольно сложной и хитроумной), послѣдніе все-же остаются на своихъ мѣстахъ, нисколько не стѣсняясь тѣмъ, что общественное мнѣніе противъ нихъ.

У насъ, въ Николаевѣ, повторилась та же исторія. Впрочемъ, твердо памятуя умное юридическое положеніе—non bis in idem, я не стану порицать г. Шамот. за то, что онъ оставался на своемъ мѣстѣ, когда общественное мнѣніе поднялось противъ него; я отмѣчаю лишь этотъ фактъ, какъ начинающій входить въ практику и во всякомъ случаѣ нежелательный.

Finita la tragi-comedia! Дѣло г. Шам. кончено. Но оно указало на такіе порядки веденія городскаго хозяйства, что о нихъ умолчать никакъ не приходится. Долженъ сознаться, что я глубоко уважаю нынѣ дѣйствующее «Городовое Положеніе», или вѣрнѣе тѣ начала, которыя положены въ его основу. Эти начала дороги всякому мало-мальски интеллигентному и не близорукому человѣку, а потому, если примѣненіе ихъ на практикѣ принимаетъ нежелательный характеръ, то на это указать слѣдуетъ и указать съ той цѣлью, чтобы выяснить, что не «Городовое Положеніе» виновато въ плохомъ веденіи городскаго хозяйства, а виноваты мы сами. «Гор. Пол.» даетъ широкій просторъ общественной самодѣятельности, конечно, въ извѣстныхъ предѣлахъ. Такъ, оно предоставляетъ самимъ органамъ общественнаго самоуправленія (особенно думамъ) примѣнять тѣ или иныя системы веденія гор хозяйства по собственному усмотрѣнію, самимъ вести контроль, учреждать его и т. д., и т. д. Не «Положеніе»-же виновато въ самомъ дѣлѣ, если органы эти придерживаются, напримѣръ, непрактичныхъ системъ или находятъ излишнимъ учрежденіе контроля. Но, къ фактамъ. Дѣло г. Шамотульскаго указало на слѣдующіе факты: сама управа безъ вѣдома думы опредѣляетъ, какой способъ построекъ выгоднѣе—хозяйственный или подрядный, и склоняется въ пользу перваго. Самъ г. Шамотульскій въ пунктѣ 5 своего «объясненія» говоритъ: «Находя, что добросовѣстное выполненіе всѣхъ этихъ работъ (по постройкѣ полицейск. части) всегда скорѣе достигается хозяйственнымъ, нежели подряднымъ способомъ, *я прибѣгъ къ первому*» (курсивъ мой).

Изъ этой краткой выписки вы можете судить, что члену управы самостоятельно было предоставлено рѣшеніе того, что должно подлежать обсужденію цѣлаго состава думы. Кто предоставилъ одному члену управы такое широкое право—я не знаю. Я знаю лишь то, что для многихъ гласныхъ самая постройка полиц. части была неизвѣстна. Затѣмъ далѣе открывается, что изъ городской кассы производятся выдача денегъ, авансовъ и т. п., и всѣ эти операціи производятся безъ увѣдомленія о томъ бухгалтеріи. При такомъ способѣ кассовыхъ операцій никогда нельзя провѣрить ни правильной выдачи, ни вообще состоянія кассы. Странный способъ! Во всемъ этомъ повинна только дума, употребляющая много времени на излишнія (иногда безцѣльныя) словопренія, и слишкомъ мало обращающая вниманія на настоящее «дѣло».

Мѣстный торговый міръ заинтересованъ вопросомъ о ярмаркѣ, который въ недалекомъ будущемъ будетъ представленъ на обсужденіе думы. Нужно сказать, что вопросъ этотъ у насъ не новый: онъ обсуждался думою еще въ 1890 году и тогда-же она высказалась противъ возбужденія ходатайства объ ея учрежденіи. Что ярмарки въ Россіи годъ отъ году падаютъ, это уже давно замѣтно и еще въ 60-хъ годахъ для выясненія причинъ этого явленія былъ командированъ покойный И. С. Аксаковъ. Покойный—извѣстный публицистъ очень старательно выполнилъ возложенное на него порученіе и объѣздилъ почти всѣ главные ярмарочные пункты. Выводы, къ которымъ онъ пришелъ, насколько мнѣ помнится, сводились къ тому, что съ развитіемъ путей сообщенія ярмарки начинаютъ терять свое значеніе и поддержать ихъ искусственно является дѣломъ и трудномъ, и безполезнымъ. Не поручусь, что я вполнѣ вѣрно передалъ выводы Аксакова, но не въ этомъ дѣло. Наша значительнѣйшая ярмарка Макарьевская (въ Нижн. Новг.) съ каждымъ годомъ ухудшается. То и дѣло слышатся жалобы со стороны купцовъ, что имъ пришлось увезти массу товаровъ нераспроданными. Нѣтъ сомнѣнія, что съ проведеніемъ желѣзнодорожной сѣти, которая свяжетъ Западную Сибирь съ Поволжьемъ, Макарьевская ярмарка еще значительнѣе упадетъ, а, быть можетъ, и совсѣмъ потеряетъ то экономическое значеніе, какое она имѣетъ теперь.

Если таковъ удѣлъ ярмарокъ, что имъ «время тлѣть», то нѣтъ нужды вдыхать въ нихъ искусственный воздухъ, другими словами вызывать ихъ безъ надобности. Если-бы въ Николаевѣ были очень развиты какія-нибудь производства, которыя имѣли бы сбытъ хоть въ предѣлахъ Юга, тогда, быть можетъ, ярмарка сама-бы была призвана къ жизни А теперь... Если устроять въ Николаевѣ ярмарку, я рѣшительно не могу себѣ представить, что на ней будутъ сбывать. Я вполнѣ раздѣляю взглядъ думы, высказанный ею еще въ 1890 году, и который она, вѣроятно, сохранила и по сіе время.

Великій постъ—время концертовъ. Концертный сезонъ открыли хорошо вамъ знакомый Арамбуро въ сообществѣ г-жъ Фонсъ и Бруно. Какъ въ матеріальномъ отношеніи, такъ и въ отношеніи исполненія концертъ этотъ долженъ быть причисленъ къ неудачнымъ. Къ категоріи-же неудачныхъ слѣдуетъ причислить и концерты Волгиной, Массимо Массими и Виноградова и петербургскаго гостя Серебрякова и Васильева 3-го. Единственнымъ концертомъ, собравшимъ многочисленную публику, до верху наполнившую большой залъ городскаго собранія, былъ литературно-музыкальный вечеръ учащихся въ мѣстныхъ среднихъ учебныхъ заведеніяхъ. Вечеръ этотъ состоялся по иниціативѣ почтеннаго директора мужской гимназіи А. И. Балыка. Нужно сказать, что съ назначеніемъ въ Никол. гимн. А. И. Балыка, большаго любителя и знатока музыки, послѣдній съ большимъ трудомъ организовалъ при гимназіи два оркестра (бальный и духовой) и хоръ изъ учащихся. Труды почтеннаго Ал Ив. не пропали даромъ. Гимназическіе оркестры по исполненію мало уступаютъ струнному оркестру 30-го флотскаго экипажа (передаю мнѣніе компетентныхъ въ музыкѣ людей).

Примѣръ А. И. Балыка заразительно подѣйствовалъ и на мѣстное реальное училище, которое поспѣшило тоже составить два оркестра. Такимъ образомъ, благодаря А. И. Балыку, музыкальнее дѣло въ мѣстныхъ мужск. гимназіи и реальн. училищѣ достигло такого развитія, что явилась возможность выпускать ихъ оркестры предъ публикой. Въ нынѣшнемъ году А. И. Балыку пришла счастливая мысль устроить платный литературно-музыкальный вечеръ. Мысль эта была поддержана г. директоромъ реальнаго училища и вотъ 8 марта въ городскомъ собраніи состоялся этотъ вечеръ, принесшій чистой прибыли 870 р., каковая сумма раздѣлена между мѣстн. благотворит. обществомъ и общ. пособія лицамъ, стремящимся къ образованію.

Публика вынесла послѣ этого «вечера» такое пріятное впечатлѣніе, что я не могу не остановиться на молодыхъ исполнителяхъ. Исполнителями, какъ сказано выше, явились учащіеся въ среднихъ мужскихъ и женскихъ учебн. заведеніяхъ (гимназіи мужская и женская, реальн. училище и женск. прогимн.). Въ числѣ многихъ номеровъ музыкальныхъ (исполненныхъ оркестрами духовыми и бальными), пѣнія и чтенія я долженъ указать на прелестно исполненное бальнымъ оркестромъ мужск. гимназіи попури изъ оп. «Аида». Исполненіе не оставляло желать ничего лучшаго. Такъ-же хорошо было сыграно духовымъ оркестромъ гимназіи попури изъ «Жизни за Царя» и маршъ «Марія», продирижированный однимъ изъ воспитанниковъ, что произвело необыкновенный фуроръ. Реалисты исполнили увертюру и финалъ изъ «Фауста» вполнѣ гладко. Затѣмъ слѣдовали хоры: молитва «Отецъ царей» (муз. Дерфельда, слова Пушкина), превосходно пропѣтая соединеннымъ хоромъ мужской и женской гимназіи. Видно, исполнители очень усердно готовились къ концерту, если успѣли такъ хорошо спѣться. Хоръ и молитва крестьянъ изъ оп. Направника «Нижегородцы» хорошо былъ пропѣтъ реалистами; жаль только, что они слишкомъ злоупотребляли мѣстами, гдѣ нужно было брать pianissimo. Громкое одобреніе вызвало тріо Гайдна «Adagio и presto» (рояль, скрипка и віолончель), въ которомъ выказали себя съ очень хорошей стороны дѣвица Н Балыкъ и воспитанники гимн. Бирштейнъ и Акимовъ. Я укажу еще на превосходно прочитанное классиками первое дѣйствіе «Ревизора» и на воспитан. женской гимназіи Н Каменскую съ большимъ чувствомъ прочитавшую «Раскольника» Розенгейма. Въ общемъ, повторяю литературно музыкальный вечеръ произвелъ прекрасное впечатлѣніе Спасибо, большое спасибо устроителю вечера А. И. Балыку. «Вечеръ» почтили своимъ присутствіемъ г. главн. командиръ—вице-адм. П. В. Копытовъ съ супругой, къ которой директоръ реальнаго училища Ѳ. А. Торопыгинъ обратился съ рѣчью.

Дигамма.

Между дѣломъ.

Печать теперь разсматриваетъ вопросъ о «врачебной этикѣ».

Одни говорятъ, что врачебная этика должна заключаться въ строгомъ сохраненіи тайны паціента, другіе утверждаютъ, что прежде всего врачи должны блюсти интересы паціентовъ, довѣрчиво къ нимъ относящихся и нисколько не подозрѣвающихъ, что докторъ вмѣсто облегчителя ихъ недуговъ можетъ разыграть роль шпіона или доносчика!

А вѣдь у насъ, охъ, какъ недружелюбно относятся къ доносчикамъ!

Быть можно частнымъ воромъ, говорятъ наши друзья и кумушки, благородимъ убійцей, но можно-ли быть хотя-бы сносимымъ доносчикомъ А вѣдь всякій, открывающій тайну человѣка, является въ нѣкоторомъ родѣ доносчикомъ, хотя-бы онъ доносилъ въ порывѣ самыхъ благородныхъ побужденій...

Спеціальная медицинская газета «Врачъ», очень обстоятельно разсматривавшая этотъ вопросъ, говоритъ, что для доктора важнѣе всего интересы его паціента, другими словами, что докторъ долженъ свято хранить тайну больнаго.

Интересно привести самый случай откуда сыръ-боръ загорѣлся.

Къ врачу обратился больной, страдающій чѣмъ-то въ родѣ «дальтонизма» т. е. смѣшивающій цвѣта. Самъ больной служитъ на желѣзной дорогѣ машинистомъ, и какъ онъ ухитряется различать сигнализацію и различать-ли онъ ее — Господь его вѣдаетъ. Такъ вотъ, обязанъ-ли врачъ хранить про себя эту тайну или долженъ увѣдомить желѣзнодорожное начальство и тѣмъ быть можетъ, предупредить катастрофу?

Медицинская газета полагаетъ, что превыше всего стоитъ тайна профессіи. Съ точки зрѣнія профессіональной этики желѣзнодорожное несчастіе не имѣетъ значенія. Очень грустно, если оно случится, но это не подрываетъ основнаго положенія врачебной этики, предписывающей врачу свято хранить тайну болѣзни. Fiat этика, и pereat поѣздъ!...

* * *

По этому вопросу придется выслушать массу самыхъ разнообразныхъ мнѣній. Простодушный обыватель скажетъ: представьте себѣ положеніе бѣднаго машиниста. Пришелъ онъ къ доктору, чтобы полечиться, а докторъ докладываетъ по начальству о его болѣзни и въ результатѣ онъ и мѣсто потерялъ, и семья безъ хлѣба осталась; пойдетъ-ли онъ еще разъ или посовѣтуетъ-ли онъ еще кому-нибудь пойти къ доктору.

Съ другой стороны представьте себѣ и положеніе доктора. Онъ знаетъ, что паціентъ его не въ состояніи исполнять свои служебныя обязанности, слѣдствіемъ чего можетъ быть страшное несчастіе: поѣздъ, въ которомъ могутъ быть и родные и родственники самаго доктора, вдругъ летитъ въ пропасть...

Лучше стѣснить одного человѣка, чѣмъ ставить на карту жизнь сотни пассажировъ.

Ну, положимъ скажете вы, въ такомъ случаѣ докторъ долженъ отдать паціента въ жертву общему благу.

А какъ вообще поступить доктору съ тайной паціента?

Престарѣлый лейбъ-медикъ Н. Ѳ. Здекауеръ не рѣшается отвѣтить такъ или иначе на этотъ вопросъ.

— Обобщить всѣ такіе случаи—замѣчаетъ онъ—не такъ легко, и я предпочитаю взять нѣсколько отдѣльныхъ примѣровъ:

Врачъ, приглашенный къ больному, застаетъ послѣдняго въ бреду или, вообще, въ сильномъ возбужденіи, благодаря чему онъ узнаетъ, что больной затѣялъ что-то недоброе, могущее имѣть роковыя послѣдствія для другихъ. Врачъ не знаетъ, какъ ему поступить въ данномъ случаѣ. На мой взглядъ, онъ прежде всего обязанъ, по возможности, отговорить больного отъ исполненія задуманнаго, подъ угрозою оглашенія тайны.

Относительно машиниста, больнаго дальтонизмомъ, о которомъ мы уже упоминали, маститый профессоръ совѣтуетъ доктору помнить, что въ данномъ случаѣ сохраненіе тайны можетъ стоить жизни многимъ сотнямъ пассажировъ, а потому онъ долженъ убѣдить больного, опять-таки, подъ угрозою оглашенія тайны, избрать себѣ другую службу.

Паціентъ страдаетъ сифилисомъ или чахоткою (которая признана теперь безусловно заразительною), вслѣдствіе чего семьѣ больного угрожаетъ опасность зараженія. Врачъ обязанъ предупредить больного самымъ положительнымъ образомъ, разъясняя ему истинное положеніе его, и, вообще, дѣйствовать энергично подъ угрозою разоблаченія тайны.

Наконецъ, говоритъ профессоръ—я прихожу къ такому случаю, когда сохраненіе тайны можетъ принести величайшій вредъ самому больному. Больной, положимъ, находится на службѣ, и врачъ узнаетъ, что онъ морфинистъ или пьетъ запоемъ.

Врачъ обязанъ пользовать этого больного, давать ему надлежащія инструкціи и пригрозить, въ видахъ нравственнаго воздѣйствія, что если онъ не послѣдуетъ преподаннымъ ему наставленіямъ, то вынужденъ будетъ разоблачить его тайну.

Такимъ образомъ вы видите, что и опытнѣйшій врачъ, видавшій на своемъ вѣку многихъ паціентовъ, придерживается того мнѣнія, что докторъ признаетъ угрозу, какъ нравственное средство въ такихъ случаяхъ, когда этого требуетъ безопасность другихъ лицъ. Вообще-же, врачъ долженъ хранить тайну.

Въ сомнительныхъ-же случаяхъ надо предоставить сообразительности и такту врача. Въ крайнемъ случаѣ, онъ можетъ, не указывая подлежащаго субъекта, посовѣтоваться съ товарищами!

* * *

Много у насъ такихъ вопросовъ, на которые чрезвычайно трудно дать тотъ или другой отвѣтъ. Въ сохраненіи тайны заинтересованы не только паціенты—доктора, но и кліенты адвоката.

Представьте себѣ положеніе адвоката, кліентъ котораго все время увѣрялъ его, что онъ неповиненъ во взводимомъ на него преступленіи, и только послѣ искусно веденнаго судебнаго слѣдствія, которое всецѣло было направлено къ полнѣйшему оправданію подсудимаго, послѣдній довѣряетъ защитнику свою тайну — что онъ именно совершилъ это загадочное преступленіе.

Какъ поступить адвокату въ данномъ случаѣ? Злоупотреблять-ли тайной кліента или съ сокрушеннымъ сердцемъ ораторствовать о голубиной чистотѣ невиннаго яко-бы человѣка и добиться того, чтобы завѣдомый преступникъ вышелъ съ гордо поднятой головой и издѣвался-бы надъ правосудіемъ.

Какъ-бы не отвѣтили на этотъ вопросъ, я все таки вамъ скажу, что я не желалъ-бы быть ни на мѣстѣ доктора, ни на мѣстѣ адвоката въ такихъ случаяхъ. Пусть каждый изъ нихъ дѣйствуетъ, какъ ему подскажетъ его совѣсть!

Lapis.

ИНОСТРАННЫЯ ИЗВѢСТІЯ.

Письма изъ Парижа.

(Отъ нашего корреспондента).

Опять новое убійство въ вкусѣ Прадо, Праншина и др. Въ данномъ случаѣ тоже убито милое, но погибшее созданіе, по имени Дибоа, жившее на улицѣ Taitbout. Дибоа была не особенно красива и уже не молода; ей было лѣтъ 40. Пріѣхала она въ Парижъ изъ провинціи и проживала въ одномъ и томъ-же домѣ лѣтъ десять. Въ своемъ кварталѣ она слыла за женщину не безъ средствъ; всѣ знали, что она занимается также игрой на биржѣ. Дорогія кольца, браслеты и бриліанты свидѣтельствовали, что мнѣніе о зажиточности ея не ошибочны. Тѣмъ не менѣе постоянной служанки она не держала, а по временамъ приходила ея сестра и убирала комнаты. Третьяго дня, въ 7 ч. вечера, сестра ея пришла по обыкновенію и къ ужасу своему, нашла Луизу распростертой на полу съ перерѣзаннымъ горломъ. Она подняла шумъ, крикъ, сбѣжались сосѣди, пришла полиція но вотъ и все... убійцы, конечно, не оказалось.

Вещи, которыя ежедневно носила убитая, были на своемъ мѣстѣ, но гдѣ были деньги и сколько ихъ было—и извѣстно. Глава полиціи безопасности Горонъ, созвалъ всѣхъ агентовъ биржи, чтобы узнать у нихъ о биржевыхъ дѣлахъ убитой. Одинъ изъ нихъ передалъ убитой нѣсколько дней тому назадъ 12 000 ф., которыя она при немъ-же спрятала въ шкафъ. Очевидно, что убійца взялъ всѣ наличныя деньги и цѣнныя бумаги, оставивъ золотыя вещи. Дѣйствительно, ничего нѣтъ легче, какъ убить женщину, которая торгуетъ собой. Занятіе ихъ заставляетъ постоянно оставаться tête a tête; тотъ, кто рѣшилъ ее убить, можетъ быть увѣренъ, что никто ему не помѣшаетъ; единственный свидѣтель драмы, который можетъ его уличить, вѣдь мертвъ. Если и есть слуга, которая могла бы оказать помощь, то она не войдетъ въ комнату, пока ее не позовутъ, а убійцѣ нѣтъ интереса звать. Нѣтъ возможности предвидѣть убійство. Даже консьержи тѣхъ домовъ, въ которыхъ живутъ эти созданія, не стараются обращать вниманіе на приходящихъ. Прадо, убійца Маріи Агетамъ, попался въ кражѣ простой шкатулки и когда уже онъ былъ въ рукахъ полиціи, то его любовница, желая покончить съ нимъ, выдала его. Знаменитый Пранцини, убійца красавицы Маріи Рено, отдался въ руки полиціи, раздавая въ Марселѣ въ домѣ терпимости кольца и браслеты убитой. Употреби и они малѣйшую осторожность, и открыть убійцу не было-бы возможности. Вотъ эта-то увѣренность въ безнаказанности и учащаетъ этого рода преступленія. Несчастныя эти созданія, кромѣ того, падаютъ еще очень часто отъ ножа своихъ сутенеровъ, которые убиваютъ ихъ, чтобы «научить ихъ жить», какъ это недавно сдѣлалъ Догначевъ, приговоренный судомъ къ смерти, но помилованный президентомъ республики. Только что разнесся слухъ, что арестовали сестру убитой, что у нея найдено много вещей и что она помогла своему любовнику убить Луизу. Пока она плачетъ и отговаривается незнаніемъ. Увидимъ, чѣмъ это кончится.

В—скій.

Парижъ, 24 марта.

Чешскіе студенты обратились не только къ германскому императору, но и къ бывшему прусскому министру просвѣщенія, графу Зедлицу, съ телеграммами на французскомъ языкѣ слѣдующаго содержанія: «Различіе національностей не помѣшало вамъ чествовать память великаго Коменскаго. Различіе національностей не можетъ удержать и насъ отъ выраженія вамъ живѣйшихъ чувствъ признательности. Прогрессистское чешское студентство».

— Какъ извѣстилъ уже телеграфъ, въ Германіи происходитъ сильная агитація въ пользу особенно торжественнаго празднованія въ нынѣшнемъ году дня рожденія князя Бисмарка. Уже теперь происходятъ различныя бисмарковскія манифестаціи, особенно въ южной Германіи и въ Саксоніи. На-дняхъ къ конной статуѣ князя Бисмарка въ Лейпцигѣ прикрѣплили плакатъ съ слѣдующимъ четверостишіемъ:

Lieber Bismarck, stolz hernieder
Und regiere Du uns wieder
Lass bei diesen schlechten Zeiten
Lieber doch Caprivi reiten.

— «Intransigeant» опубликовалъ письмо генеральнаго прокурора Кенъ-де-Боренара къ редактору «Vie Parisienne». Боренаръ пытается помѣшать подъ псевдонимомъ, сшитые на живую нитку, историческіе Письма эти, составленныя впрочемъ очень давно, не разрѣшено было прочесть въ засѣданіи французской палаты 25 марта

—«Times» сообщаетъ изъ Шанхая, что китайское министерство иностранныхъ дѣлъ (Тсунгъ-ли-Ямэнъ) предписало вслѣдствіе представленія иностранныхъ уполномоченныхъ въ Пекинѣ, арестовать мандарина Хвагана, обвиняемаго въ распространеніи печатныхъ подстрекательствъ противъ иностранцевъ въ Гуанѣ.

Смерть двухъ баронессъ Ротшильдъ.

Семейство Ротшильдъ, какъ мы уже сообщали, понесло тяжелую утрату: 24 го марта скончалась въ Вѣнѣ баронесса Бетгина Ротшильдъ, въ возрастѣ 32 лѣтъ. Она была дочерью барона Альфонса, и замужемъ за однимъ изъ двоюродныхъ братьевъ своихъ, состоящимъ главою богатѣйшей изъ вѣнскихъ фирмъ. Старикъ мать не отходила отъ одра больной, скончавшейся отъ недуга, издавна уже подтачивавшаго ея организмъ. Смерть ея вызвала въ Вѣнѣ много изъявленій соболѣзнованія. Императрица австрійская послала съ о-ва Корфу, телеграмму съ выраженіемъ своей скорби барону Альберу Ротшильду.

Нѣсколькими днями раньше скончалась въ Франкфуртѣ дочь представителя одной изъ крупнѣйшихъ франкфуртскихъ фирмъ, дѣвица Луиза Ротшильдъ, сестра баронессы Сал. Ротшильдъ, княгини Ваграмской, графини де Грамонъ и леди Ротшильдъ. Покойной было 44 года. Всю жизнь свою она посвятила бѣднымъ и отклоняла всякую возможность выйдти замужъ.

ОБЩАЯ ХРОНИКА.

Нынѣшній годъ въ Москвѣ будетъ совершенъ рѣдкій обрядъ—мѵроваренія и мѵроосвященія. Совершеніе мѵроваренія продолжается всю вторую половину Великаго поста. Оно началось 11-го марта въ Мѵроваренной палатѣ, въ Кремлѣ, послѣ молебствія и окропленія святою водою ладона и благовонныхъ смолъ и травъ, входящихъ въ составъ мѵра; мелко истертыя вещества разсыпаны въ мѣдныхъ кувшинахъ, наполненныхъ кипяченымъ прованскимъ масломъ, и поставлены на плиту, гдѣ будутъ оставаться до Страстной недѣли, когда послѣдуетъ окончательное мѵровареніе и въ великій четвергъ освященіе. (Н. Вр.).

∞ Особая коммисія, учрежденная для разработки началъ, на которыхъ должно быть основано высшее сельско-хозяйственное образованіе, признала необходимымъ, чтобы въ высшихъ сельско-хозяйственныхъ учебныхъ заведеніяхъ, на ряду съ преподаваніемъ сельско хозяйственной экономіи и земледѣльческой статистики, преподавались еще, какъ совершенно особые и самостоятельные науки: исторія сел. хоз

мянъ, сорныхъ травъ, пыли, отбросовъ и т. п. Озабочиваясь своевременною выработкой этихъ мѣръ, департаментъ таможенныхъ сборовъ предписалъ управляющему одес. главной складочной таможней, обсудить этотъ вопросъ и представить свои соображенія о томъ, какимъ путемъ и съ примѣненіемъ какихъ пріемовъ и приспособленій было-бы наиболѣе удобнымъ опредѣлять проц. таховыхъ прикѣсей при самой-ли нагрузкѣ на суда, или по окончаніи погрузки.

Вслѣдствіе этого на вчера вечеромъ было назначено засѣданіе особой комиссіи подъ предсѣдательствомъ управляющаго таможней д. с. с. г. Барковскаго. Представителемъ отъ биржеваго комитета былъ г. Б. А. Кубашъ.

*** Поспѣшите! 12-го марта 1891 г. былъ изданъ новый законъ, по которому каждый мужчина, имѣющій незаконныхъ дѣтей, имѣетъ право просить Окружный судъ о признаніи послѣднихъ законными, если онъ (т. е. отецъ дѣтей) вступилъ въ законный бракъ съ матерью тѣхъ дѣтей.

Для подачи просьбъ объ узаконеніи, при обнародованіи этого новаго закона, былъ назначенъ годичный срокъ; кто-же вступилъ въ бракъ до выхода этого закона, тому годичный срокъ считается со дня распубликованія закона т.-е. (для Петербурга) со 2 апрѣля 1891 г. по 2-е апрѣля 1892 г.

Въ виду близости срока 2 апрѣля, «Р. Л.», считаетъ необходимымъ предупредить лицъ, желающихъ узаконить дѣтей, прижитыхъ внѣ брака, такъ какъ по истеченіи этого срока они теряютъ это право.

Напоминая объ этомъ родителямъ, желающимъ воспользоваться этимъ благодѣтельнымъ закономъ, мы, въ свою очередь, можемъ добавить, что процедура узаконенія очень проста и дешева. Отъ имени отца и матери должно быть подано прошеніе въ Окружный судъ (въ столъ по узаконенію) съ приложеніемъ церковнаго брачнаго свидѣтельства и свидѣтельства о рожденіи ребенка. Весь расходъ состоитъ изъ марки въ 80 копѣекъ и двухъ марокъ по 15 ти копѣекъ (на повѣстки).

*** Для избранія 18-ти членовъ арбитражной коммисіи и 9 кандидатовъ къ нимъ на 1892—1893 г. биржевымъ комитетомъ составленъ списокъ 54 кандидатовъ. Въ списокъ этотъ вошли слѣдующіе лица: А. Анатра, Э. Ансельмъ, И. Аронсонъ, Л. Баумъ, А. Баржанскій, С. Бродскій, Г. Вейнштейнъ, Р. Вебстеръ, М. Вольфензонъ, Э. Вормеръ, И. Вучина, Б. Вургафтъ, кн. Ю. Гагаринъ, Л. Гартенштейнъ, Л. Герри, К. Гейсманъ, И. Гессенъ, А. Гринбергъ, П. Далл'Орсо, В. Диманъ, А. Дымшъ, А. Зусманъ, Б. Іолосъ, Б. Калихманъ, М. Каппари, Г. Гельбинъ, В. Кандинскій, Р. Климовецкій, Я. Новиковъ, А. Оборинъ, А. Рубашъ, Я. Ландо, А. Латри, Л. Левенсонъ, Д. Мавро Біази, В. Магнеръ, Д. Маизонъ, М. Мендеревичъ, А. Рабиновичъ, М. Рабиновичъ, П. Родоканаки, И. Россети, Г. Рунге, К. Сепичъ, А. Тработи, И. Фолькманъ, О. Хансъ, А. Швабахеръ, Б. Шварцъ, Ѳ. Штернъ, Ф. Шполянскій, Н. Юровскій и Н. Шретеръ.

*** Автоэлектрическій извѣститель о пожарахъ. Баронъ А. Бибэрштейнъ, сотрудникъ и корреспондентъ русскихъ, французскихъ и испанскихъ журналовъ и ученыхъ обществъ, и Генрихъ Фойсъ, морской строитель, изобрѣли въ Генуѣ «автоэлектрическій извѣститель о пожарахъ Бибер штейнъ-Фойсъ», цѣль котораго не только извѣщать о пожарѣ, когда онъ уже вспыхнулъ, но во многихъ случаяхъ давать возможность предупреждать его. Опыты съ извѣстителемъ были произведены тремя оффиціальными коммисіями и удались великолѣпно. Постоянная коммисія для службъ генуэзскаго порта, подъ предсѣдательствомъ префекта, постановила установить эти аппараты во всѣхъ зданіяхъ и складахъ этого порта, тѣмъ болѣе, что цѣна аппаратовъ весьма умѣренная (не болѣе 50 р. с. за аппаратъ, и это въ зданіяхъ, гдѣ находится часто на три или четыре милліона товаровъ); кромѣ того, изобрѣтатели получили приглашенія составить смѣты для генуэзской таможни, театровъ «Carlo Felice» и «Paganini», арсеналовъ Lagaccio и сухопутнаго и друг. Первые аппараты принадлежатъ е. в. королю Италіи.

Первымъ послѣ Италіи заказало изобрѣтателямъ аппараты въ Люксембургъ великогерцогское правительство. Изобрѣтатели, кромѣ того, вступили въ переговоры объ уступкѣ своей привилегіи или о пріобрѣтеніи извѣстителей съ правительствами Франціи, Англіи, Испаніи, Швеціи, Норвегіи и Австро-Венгріи. Императорское общество для содѣйствія русскому торговому мореходству, въ засѣданіи своемъ отъ 2 прошлаго января, выслушавъ докладъ объ этомъ извѣстителѣ, постановило разослать докладъ этотъ при циркулярномъ письмѣ всѣмъ правленіямъ пароходныхъ обществъ и судовладѣльцамъ, комитету всероссійской пожарной выставки въ г. С.-Петербургѣ, московскому отдѣленію Императорскаго русскаго техническаго общества и др. Въ Одессѣ изобрѣтатели, по словамъ «Н. Т.», обратились уже къ городскому головѣ, къ биржевому комитету, Императорскому обществу сельскаго хоз. южной Россіи, въ черноморско-дунайское князя Гагарина пароходное общество, къ здѣшнему персидскому генеральному консулу и др.

*** Начальникъ эксплоатаціи общества Ю.-З. ж. д. г. Хижняковъ вчера пріѣхалъ въ Одессу изъ Кіева, съ цѣлью произвести здѣсь осмотръ желѣзнодорожныхъ сооруженій. Вчера же состоялось подъ его предсѣдательствомъ засѣданіе желѣзнодорожныхъ агентовъ по вопросамъ, касающимся расширенія желѣзнодорожныхъ путей, устройства лѣснаго склада на Тираспольской Заставѣ, устройства угольныхъ складовъ и т. д.

*** Въ Крымскомъ горномъ клубѣ въ настоящее время насчитывается до 300 человѣкъ.

*** Коммерческій судъ разрѣшилъ сыну покойнаго Карла Карл. Газа, Вильгельму, продолжать торговое предпріятіе съ тѣмъ, чтобы, впредь до утвержденія окруж. судомъ духовнаго завѣщанія покойнаго, предложеніе его предпріятія заключалось въ ликвидаціи старыхъ операцій, а отнюдь не въ новыхъ операціяхъ.

*** Нарушеніе обязат. постановленій. Не смотря на неоднократныя требованія полиціи, многіе останавливаются на Лажероновской ул. и образуютъ сборища. Въ виду этого, вчера было арестовано до 10 чел., нарушившихъ это обязательное постановленіе.

*** Вчера сдѣлано распоряженіе, чтобы полиція о всякомъ случаѣ заболѣванія или падежа скота отъ сибирской язвы, немедленно заявляла городовому ветеринарному врачу.

*** Полуденный пушечный выстрѣлъ. (*По наблюденіямъ хронометриста К. Ф. Бейхеля*). Въ понедѣльникъ, 17-го марта, — 0 м. 51 с.

*** Статистика еженедѣльной смертности. Съ 8 по 14 марта умерло 165 чел.— 98 мущ., изъ которыхъ 5 пріѣзжихъ, и 67 женщинъ. Мертворожденныхъ было — 6. Смертность на 1 тыс. жителей въ годъ— 27.55. Въ дѣтскомъ возрастѣ, до 15 лѣтъ, умерло 74 челов., изъ нихъ отъ инфекціонныхъ болѣзней — 8: отъ кокюша 1, отъ крупозн. воспал. легкихъ—1, отъ поноса—6. Ос альные 66 чел. умерли отъ неинфекціонныхъ болѣзней. Взрослыхъ умерло 91 чел., изъ нихъ отъ инфекціонныхъ болѣзней—24: отъ дифтерита—1, отъ крупозн. воспален. легкихъ—1, отъ возвратнаго тифа—4, отъ неопредѣл. тифа—1, отъ туберкулеза—16 и отъ сифилиса—1. Семь умерло отъ апоплексіи, 1—отъ ушиба въ каменоломняхъ, 1—отъ паденія въ трюмъ; остальные 58 чел. умерли отъ другихъ неинфекціонныхъ болѣзней. Въ отчетную недѣлю смертность на 6 случаевъ болѣе предыдущей. До 5 лѣтъ умерло—72 челов.,—45 проц. общей смертности.

Въ соотвѣтствующую (11) недѣлю прошл. года умерло 123 чел.; на 1 тыс. жителей въ годъ 21,68. До 5 лѣтъ умерло 60 чел.,—около 49 проц. общей смертности. Отъ инфекціи умерло—36 чел.: отъ оспы—1, отъ скарлатины—4, отъ дифтерита—2, отъ коклюша—1, отъ дизентеріи—1, отъ туберкулеза—16, отъ крупозн. воспал. легкихъ—5, отъ поноса—6. Пять умерло отъ апоплексіи.

*** Четыре подкидыша. Вчера и третьяго дня въ разныхъ частяхъ города найдены были 4 подкидыша. Первый подкидышъ найденъ у забора Павловскаго зданія со стороны Градоначальнической ул. Онъ мужскаго пола, около 2 недѣль отъ рожденія безъ признаковъ св. крещенія. Ребенокъ отправленъ въ город. пріютъ.

Другой подкидышъ мужск. пола съ признаками св. крещенія съ запиской «зовутъ Касьянъ» найденъ на Старопортофранковской ул.

Третій, также мужск. пола, найденъ на Новобазарной площади.

Наконецъ четвертый третьяго дня въ 10 час. вечера, былъ найденъ около д. Рая, по Тюремному пер.; онъ оказался мужск. пола и безъ признаковъ св. крещенія.

*** Пожары. 16 марта, въ 5½ ч. вечера, въ д. купца Я. Скульскаго, по Старорѣзничной ул., загорѣлась сажа надъ квартирой маякск. мѣщ. Я. Рашковскаго. Пожаръ былъ потушенъ двумя солдатами пожарной команды Александр. уч. Домъ застрахованъ въ общ. «Саламандра» въ 43 т. Убытки 50 р.

— Третьяго дня, какъ извѣстно, въ д. Болтерова, въ квартирѣ Гольденберга, произошелъ пожаръ, который былъ вскорѣ потушенъ. Между тѣмъ спустя 5 час. тлѣвшія балки опять воспламенились и туда была вызвана команда Александр. уч., которая вновь потушила быстро огонь.

*** Самозванцы. Полиціей Бульварн. уч. вчера отняты у многихъ „*чиновниковъ*" ко карды и разн. друг. почетные значки. Лица эти, не состоя нигдѣ на службѣ, прицѣпливаютъ разные знаки къ фуражкамъ, выдавая себя этимъ за «чиновниковъ».

*** Общее собраніе кредиторовъ несостоятельнаго должника И. А. Штраха назначено на 24 марта въ коммерч. судѣ для выбора конкурснаго управленія.

Городскія происшествія.

Жена ген.-м. М. Домбровская заявила въ полицію Бульварн уч., что изъ квартиры ея, по Карантинной ул. въ д. Новикова, похищенъ браслетъ, стоющій 300 руб.

— Задержана В. О—ва, за кражу серебряныхъ вещей изъ д. Лихонина по Нарышкинскому спуску.

— Третьяго дня вечеромъ городовымъ Петропавловскаго уч. задержанъ В. К—нъ, совершившій кражу разныхъ вещей и покушавшійся скрыться.

— Изъ лѣсопильной рус. о. п. и т., помѣщающейся на Пересыпи, въ ночь на 16-е число похищена часъ изъ машины.

— Полиціей Александр. уч. задержана Н—ва, похитившая браслетъ на Рыбной улицѣ.

Чествованіе Я. А. Коменскаго

въ историко-филологическомъ обществѣ

Третьяго дня, въ актовомъ залѣ Новороссійскаго университета состоялось засѣданіе посвященное чествованію трехсотой годовщины рожденія знаменитаго чешскаго мыслителя и писателя Яна-Амоса Коменскаго. На праздникѣ присутствовало много публики, въ числѣ которой были: командиръ 8-го армейскаго корпуса, инженеръ-генералъ П. О. Рербергъ, ректоръ одес. духовной семинаріи, протоіерей о. М. Чемена, профессоръ богословія, протоіерей о. В. Войтковскій, многіе профессора университета и др. лица. Въ числѣ присутствующихъ было также много дамъ. По открытіи засѣданія предсѣдатель общества, проф. Ѳ. И. Успенскій взошелъ на каѳедру и обратился къ присутствующимъ съ краткой рѣчью, въ которой объяснилъ причину настоящаго собранія, заявивъ, что засѣданіе будетъ посвящено исключительно чествованію памяти славнаго чешскаго писателя Яна-Амоса Коменскаго. Затѣмъ на на каѳедру взошелъ проф. А. А. Кочубинскій и прочелъ рѣчь о значеніи Коменскаго въ исторіи его народа. Въ своей рѣчи г. Кочубинскій провелъ біографическій очеркъ жизни и дѣятельности великаго чешскаго писателя, затѣмъ коснулся значенія заслугъ, которыя оказалъ Коменскій чешскому народу. Для выясненія того, какую роль Коменскій игралъ въ судьбѣ чешскаго народа, г. Кочубинскій изложилъ подробно исторію и судьбу Чехіи. Далѣе лекторъ сдѣлалъ перечень трудовъ Яна Коменскаго, о значеніи которыхъ мы третьяго дня подробно сообщали въ статьѣ, посвященной памяти знаменитаго педагога. Рѣчь проф. Кочубинскаго была прослушана съ большимъ интересомъ, причемъ почтенный лекторъ былъ награжденъ шумными рукоплесканіями.

Затѣмъ на каѳедру взошелъ приватъ-доцентъ М. Г. Попруженко, который сообщилъ очеркъ жизни и педагогической дѣятельности Коменскаго. Біографія Амоса Коменскаго является, сказалъ г. Попруженко, для насъ образцомъ того, что можетъ претерпѣть человѣкъ въ теченіе своей жизни. Коменскій провелъ все время внѣ родины и на чужбинѣ-же умеръ. Но всюду онъ съ собою несъ высокіе идеалы и стремленіе учить и просвѣщать человѣка, стараясь его дѣлать лучшимъ, болѣе добрымъ и гуманнымъ. Человѣкъ становится человѣкомъ только при воспитаніи и обученіи, на которое поэтому и должно быть обращено особое вниманіе; обученіе должно быть легкое и скорое, а это должно достигаться при помощи наглядного преподаванія. Наглядность въ педагогіи всецѣло принадлежитъ Коменскому; ее онъ примѣнялъ во всѣхъ школахъ, гдѣ занимался, ее-же онъ положилъ и въ основу всѣхъ своихъ педагогическихъ трудовъ. Его «Великая дидактика» (Didactica Magna) заключаетъ въ себѣ разборъ всѣхъ подробностей организаціи школьнаго дѣла; въ ней говорится о домашнемъ обученіи, о средней школѣ и объ университетахъ. Другіе его труды, какъ, напр., «Orbis pictus», служатъ развитіемъ началъ «Дидактики». Примѣнивъ къ воспитанію и обученію реализмъ, Коменскій съумѣлъ соединить его съ требованіями христіанской идеи. Вліяніе его на позднѣйшихъ педагоговъ было самое благотворное; у Руссо, Пестальоцци и др. мы можемъ встрѣтить развитіе и видоизмѣненіе того, что было высказано Коменскимъ. Какъ оригинальный и глубокій мыслитель онъ навсегда останется въ педагогіи путеводной звѣздой для всѣхъ тружениковъ на этомъ поприщѣ. Своимъ личнымъ вліяніемъ и дѣятельностью Коменскій поддерживалъ въ современникахъ убѣжденіе и надежду образовать лучшее поколѣніе посредствомъ гуманнаго и мудраго воспитанія. Надежда эта является, а убѣжденіе такое крѣпнетъ и теперь, когда читаешь его труды, почему и значеніе ихъ должно быть признано очень большимъ. Они могутъ научить не только любви къ педагогіи и дѣтямъ, но и вообще къ людямъ, такъ какъ даютъ очень много гуманныхъ совѣтовъ и указаній.

По окончаніи сообщенія публика наградила г. Попруженко аплодисментами. Этимъ и закончилось чествованіе въ Одессѣ знаменитаго чешскаго мыслителя и писателя Яна Амоса Коменскаго.

Въ Крымскомъ клубѣ.

Засѣданіе правленія Крымскаго горнаго клуба состоялось третьяго дня, подъ предсѣдательствомъ Н. Ф. Фанъ деръ-Флита. Въ засѣданіи этомъ рѣшено напечатать 1.200 пригласительныхъ писемъ для участія въ Крымской выставкѣ. Пригласительныя письма разосланы будутъ въ отдѣленія и членамъ клуба, затѣмъ заграничнымъ Альпійскимъ клубамъ, ученымъ обществамъ, представителямъ администраціи, земства и др. Затѣмъ, обсуждался вопросъ объ устройствѣ въ Крыму санитарной станціи. По мнѣнію члена клуба Бертье-де Лагарди, станція можетъ быть устроена лишь между Ялтой и Форосомъ. Для детальной разработки этого вопроса избрана особая коммисія изъ членовъ клуба. Собранію прочитаны были два заявленія г. предсѣдателя о напечатаніи объявленій въ газетахъ о выходѣ «Записокъ», изданныхъ клубомъ, и объ организаціи экскурсій въ Крымъ. Заявленія о желаніи принять участіе въ экскурсіи будутъ приниматься до 23 марта; 26 же марта состоится засѣданіе для выработки программы экурсій. Возбужденъ былъ вопросъ объ изданіи, совмѣстно съ фотографическимъ обществомъ, альбома Южнаго берега Крыма, по примѣру альбома Рейна, Дуная и Босфора. При этомъ, постановлено просить правленіе р. о. п. и т. о разрѣшеніи двумъ членамъ клуба отправляться для снимковъ на грузовомъ пароходѣ, т. к. эти пароходы подходятъ къ берегу. Берегъ будетъ снятъ въ видѣ непрерывной ленты на первый разъ, отъ Херсонеса до Ялты; во второй же экскурсіи отъ Ялты до Алушты. За отъѣздомъ изъ Одессы членовъ правленія г. Тамани и Андрусова, постановлено пригласить кандидатовъ къ нимъ, А. П. Старкова и А. В. Овена. Сообщено было, что при севастопольскомъ отдѣленіи устроена библіотека. Избраны новые члены. Между прочимъ, избранъ членъ правленія рус. о. п. и т. г. Полушкинъ и полковникъ Ферсманъ. Полк Огановскій преподнесъ клубу карту Крыма, подаренную бывшимъ предсѣдателемъ графомъ Н. Я. Ростовцевымъ. На картѣ этой г. Огановскій отмѣтилъ новыя топографическіе снимки.

Обвалъ въ домѣ А. С. Суворина.

12 го марта въ С.-Петербургѣ въ одной изъ квартиръ дома А. С. Суворина произошелъ страшный обвалъ штукатурки съ потолка вмѣстѣ съ обшивкою. Обвалъ, по словамъ столичныхъ газетъ, произошелъ въ столовой квартиры, состоящей изъ 6 комнатъ, занимаемой дворянкою г-жей Николаевой. Тяжесть рухнувшей массы была такъ велика, что часть ея, обрушившись на столъ, пробила ножками послѣдняго полъ въ той стѣной и потолокъ слѣдующаго этажа. Одна ножка стола прошла насквозь, отбивъ кусокъ штукатурки потолка въ нижнемъ этажѣ также въ жилой квартирѣ, не причинивъ, къ счастью, и здѣсь никому ушибовъ. Страшный обвалъ произошелъ въ тотъ моментъ, когда семья г-жи Николаевой, пообѣдавъ, только что разошлась по другимъ комнатамъ, а прислуга еще не успѣла убрать со стола. Случись катастрофа минутъ на 5—10 раньше, послѣдствія ея были бы ужасны. Вся масса штукатурки рухнула разомъ, покрывъ толстымъ слоемъ весь полъ въ столовой, загромоздивъ всѣ выходныя двери.

МАЛЕНЬКІЙ ФЕЛЬЕТОНЪ.

Дневникъ обывателя Молдаванки.

Здравствуйте, читатель! Давненько мы не встрѣчались. А знаете ли почему?—Былъ занятъ интересными дѣлами: наблюдалъ, какъ городскія «щуки» собираются поиграть молдаванскихъ «карасей». Ужъ очень интересно такое наблюденіе да и кромѣ того не мало въ немъ и назидательнаго. Я знаю, городской читатель, что и вамъ знакомы всякаго рода «дѣльцы», но все-же ваши «дѣльцы», чѣмъ нибудь да отличаются отъ нашихъ. Ваши «дѣльцы», затѣвая какое-нибудь дѣло, предвидятъ заранѣе тѣ затрудненія, какія могутъ имъ встрѣчаться на пути достиженія задуманнаго плана и готовятъ по этому заранѣе средства борьбы, а если таковыя оказываются ничтожными, если городской «дѣлецъ» чувствуетъ себя совершенно ничтожнымъ, если онъ убѣждается въ полной невозможности осуществленія своихъ замысловъ въ городѣ а стремленіе къ наживѣ, къ популярности все таки его заѣдаетъ, то этотъ «дѣлецъ» соглашается на маленькое снисхожденіе и переноситъ свою дѣятельность на Молдаванку. «На безрыбьи и ракъ—рыба» разсуждаетъ такой «дѣлецъ» и приступаетъ «къ отправленію своихъ обязанностей». Удивительны и до глубины души возмутительны пріемы такихъ господъ. Эти господа не хотятъ думать, что среди обывателей Молдаванки могутъ найтись и такіе люди, которые поймутъ всѣ тайные замыслы «дѣльцовъ» и пожалуй, въ состояніи побороться съ этими неблаговидными затѣями и не дать имъ глубоко вкорениться. Зачѣмъ имъ такъ думать?! «Мы родились пѣнкосниматели, если намъ не удается провести свои планы въ городѣ, то никто не смѣетъ препятствовать намъ находить удовлетвореніе на Молдаванкѣ». Таковы сужденія этихъ молодцовъ. Разсуждая такимъ образомъ они, понятно, не щадятъ ни добраго имени своихъ будто бы конкурентовъ имени заслуженнаго долголѣтней скромной, но честною дѣятельностью, ни преклоннаго почтеннаго возраста, ни наконецъ, всего того, что способно вызывать въ каждомъ порядочномъ человѣкѣ чувство уваженія. Для этихъ господъ нѣтъ людей, стоящихъ по своимъ *личнымъ* качествамъ, *личнымъ* заслугамъ, *личному* положенію выше ихъ... «Все на Молдаванкѣ кромѣ насъ мелюзга» думаютъ они и не только думаютъ такъ, и заявляютъ объ этомъ безъ всякаго зазрѣнія совѣсти громогласно, стараясь расположить простодушныхъ обывателей въ свою пользу...

* * *

Сколько ихъ этихъ молодцовъ развелось за послѣдній годъ! Куда ни взгляните, всюду на Молдаванкѣ ихъ найдете. Большая часть такихъ господъ съ университетскимъ образованіемъ, что болѣй всего, потому что, если какой-нибудь Васька—кабатчикъ станетъ «выкидывать колѣнца» то его не трудно въ пору и вышвырнуть, а разъ этотъ самый Васька—кабатчикъ имѣетъ университетскій дипломъ, то съ нимъ не такъ то легко справиться, но то чтобы трудно было, а все таки больно становится за дипломъ университетскій.. Позвольте мнѣ, г. редакторъ, по временамъ помѣщать эскизы изъ дѣятельности, авось эти молодцы узнаютъ себя и по добру, по здорову отстанутъ отъ насъ и бросятъ удить рыбу въ мутной водѣ. Я увѣренъ, что извѣстная часть нашей «интеллигенціи» съ трепетомъ ждетъ вашего отвѣта, отъ этого отвѣта зависитъ ея спокойствіе: разъ вы разрѣшите мнѣ помѣщать эти эскизы, то вся эта часть «интеллигенціи» будетъ чувствовать себя не особенно пріятно. Я въ этомъ убѣжденъ. Да иначе и быть не можетъ. Истинно интеллигентные обыватели Молдаванки по натурѣ своей скромны, въ агитаціяхъ участія не принимаютъ, и съ «дѣльцами» объясняться не намѣрены. Вотъ почему послѣдніе «работаютъ» успѣшно: но разъ съ вашего позволенія за ними будетъ надзоръ, то... и спокойствіе ихъ будетъ нарушено.

В. С. Ельчанъ.

СУДЕБНАЯ ХРОНИКА.

Фотографическая экспертиза, какъ доказательство подлинности подписи. Такая экспертиза впервые примѣнена была въ практикѣ коммерческаго суда при разсмотрѣніи дѣла по иску общ. взаимнаго кредита къ Ивану Из. Косенко въ суммѣ 650 руб. по векселю, подпись на которомъ заподозрѣна была отвѣтчикомъ. Ѳедоръ Шапиро, впослѣдствіи признанный коммерч. судомъ несостоятельнымъ должникомъ, дисконтировалъ въ общ. взаимнаго кредита рядъ векселей съ жиратными подписями не членовъ общества. Между прочимъ, Шапиро дисконтировалъ вексель въ 650 р. за подписью жирата Ивана Косенко. Послѣ прекращенія Ѳедоромъ Шапиро платежей, общ. взаимнаго кредита представило искъ къ Ивану Косенко въ коммерч. судѣ. Отвѣтчикъ возбудилъ споръ о подлогѣ, и дѣло, по принятому обыкновенію, перешло къ судебному слѣдователю. Назначена была экспертиза изъ 3 хъ каллиграфовъ, которые дали заключеніе въ томъ смыслѣ, что подпись Ивана Косенко на заподозрѣнномъ векселѣ подложная. Въ такомъ видѣ—уголовное дѣло не было возбуждено, такъ какъ Иванъ Косенко не указалъ поддѣлывателя — дѣло перешло обратно къ коммерческій судъ. Не удовлетворившись и не ограничившись этой экспертизой, стороны, съ общаго согласія, порѣшили передать заподозрѣнный вексель для новой экспертизы—въ одес. фотографическое общество. Судъ санкціонировалъ это соглашеніе и вексель перешелъ въ фотограф. общество вмѣстѣ съ нѣсколькими несомнѣнными подписями Ивана Косенко. Фотографическое общество сдѣлало нѣсколько увеличительныхъ снимковъ съ подписей Ивана Косенко заподозрѣнной и несомнѣнныхъ и пришло къ заключенію, что заподозрѣнная подпись въ дѣйствительности *подлинная*, вполнѣ схожая съ несомнѣнными подписями Ивана Косенко. Вмѣстѣ съ 4 снимками съ подписей, фотографическое общество представило въ судъ подробное объясненіе, въ которомъ обстоятельно останавливается на особенностяхъ письма Ивана Косенко, разбиваетъ доводы первой экспертизы, и между прочимъ приводитъ любопытный фактъ—одна подпись сдѣлана *старымъ перомъ*, что видно изъ того, что имѣется раздвоенный штрихъ такой именно, какой можетъ получиться только при писаніи *старымъ перомъ*. Вчера на судѣ повѣренный общ. взаимнаго кредита, прис. пов. г. Вахович, просилъ удовлетворить искъ, находя, при категорничности и ясности фотографической экспертизы, совершенно излишнимъ доказывать правильность иска. Повѣренный Ивана Косенко, пом. прис. пов. г. Брейтманъ, заявилъ, что, не смотря на категорическое рѣшеніе фотографической экспертизы, отвѣтчикъ тѣмъ не менѣе настаиваетъ, что подпись на векселѣ—не его. Съ Ѳ. М. Шапиро отвѣтчикъ никакихъ торговыхъ дѣлъ не имѣлъ, а имѣлъ съ Шапиро дѣла братъ отвѣтчика, Семенъ Косенко, ошибкѣ котораго Иванъ Косенко и обязанъ за настоящій искъ. Дѣло въ томъ, что былъ въ Одессѣ «торговый домъ Иванъ Косенко», участниками котораго были Анастасія (мать отвѣтчика Ивана) и Семенъ Косенко. Фактически распоряжался дѣлами торговаго дома Семенъ Косенко, который на векселяхъ фирмы подписывался «Иванъ Косенко», а передъ этой подписью прикладывалъ штемпель «торговый домъ». Какъ полагаетъ отвѣтчикъ, Семенъ Косенко на векселѣ въ 650 руб. по ошибкѣ не приложилъ штемпеля и, такимъ образомъ, получилась подпись будто-бы настоящаго отвѣтчика, Ивана Косенко. Къ тому-же почерки братьевъ, Ивана и Семена, удивительно похожи одинъ на другой на столько, что экспертиза, по мнѣнію отвѣтчика, введена была въ заблужденіе. Чтобы вполнѣ доказать нетождественность подписи на векселѣ съ подлинной подписью отвѣтчикъ просилъ судъ вытребовать изъ архива общ. взаимнаго кредита реестръ векселя, въ которомъ должны быть указаны подробныя свѣдѣнія, касающіеся векселедателя Шапиро и жирантa Косенко: мѣстожительство ихъ, званіе и проч. Прис. пов. Вахович возразилъ, что при настоящемъ положеніи дѣла дальнѣйшія изслѣдованія совершенно лишни, а рыться въ архивахъ общ. взаимнаго кредита незачѣмъ. Коммерч. судъ постановилъ взыскать съ Ив. Из. Косенко въ пользу общ. взаимнаго кредита 650 р. съ проц. со дня предъявленія иска, 23 р. 37 к. за неправильный споръ, 30 руб. за экспертизу, назначенную судебнымъ слѣдователемъ, 24 руб. за экспертизу фотографическаго общества и 25 р. штрафа за недоказанный споръ о подлогѣ.

«Темна вода въ облацѣхъ». Гармонистъ Дмитрій Шелеховскій и 18 ти лѣтній парень Георгій Евсѣенко обвинялись вчера въ окр. судѣ, съ участіемъ прис. засѣдателей, въ грабежѣ съ насиліемъ. Дѣло возникло по заявленію отставнаго солдата Ѳедора Андрюхова, по словамъ котораго онъ, въ сопровожденіи товарища своего Брыжатаго, зашелъ разъ вечеркомъ, въ октябрѣ прошлаго года, въ одну ресторацію на Столбовой ул., чтобы «пропустить» нѣсколько рюмокъ, а рюмки такія, что съ полуквартыи выходятъ только 5. Въ рестораціи въ то время былъ гармонистъ Шелеховскій съ товарищемъ Евсѣенко. Выпивъ свою порцію, Андрюховъ и Брыжатый вышли и пошли по Столбовой ул. Въ нѣсколькихъ саженяхъ отъ рестораціи ихъ встрѣтили, раньше вышедшіе изъ рестораціи, Шелеховскій и Евсѣенко. Шелеховскій взялъ подъ руку Андрюхова, что бы отвести его будто бы въ погребъ выпить. Брыжатый заинтересовался, куда Шелеховскій тащитъ Андрюхова; Евсѣенко ловкимъ ударомъ по лицу сшибъ любопытнаго съ ногъ и Брыжатый совершенно удовлетворился такимъ „отвѣтомъ", потому что онъ поспѣшилъ скрыться. Уходя, Брыжатый слышалъ крикъ Андрюхова «караулъ». На дрожки Андрюховъ заявилъ, что Шелеховскій, послѣ ухода Брыжатаго, схватилъ его за руки, а Евсѣенко вытащилъ изъ кармана 10 руб. Вчера на судѣ съ несомнѣнностью установлено было, что 22 октября ночь была темная и что потерпѣвшіе и подсудимые были пьяны; въ остальныхъ обстоятельствахъ нельзя было разобраться, кто правъ и кто неправду говоритъ. Прис. засѣдатели оправдали обоихъ подсудимыхъ.

Изъ числа дѣлъ объ открытіи несостоятельности, разсмотрѣнныхъ въ послѣднемъ засѣданіи коммерческаго суда, наиболѣе крупнымъ по суммѣ несостоятельности является дѣло Густава Гуммеля, собственника лопнувшей фирмы «Петрококино и Гуммель», магазинъ которой проданъ былъ лѣтомъ прошлаго года съ молотка. Отъ продажи магазина получилась такая незначительная сумма, что кредиторы Гуммеля получили грошъ. Кредиторъ, возбудившій въ коммерч. судѣ дѣло объ открытіи несостоятельности Гуммеля, заявилъ, что послѣдній скрывается въ городѣ и, видимо, уклоняется отъ полученія повѣстки суда о вызовѣ въ судъ. Въ виду этого, повѣренный кредитора просилъ поручить полиціи вручить Гуммелю повѣстку о вызовѣ въ судъ. Судъ удовлетворилъ эту просьбу и отложилъ дѣло на 30 марта. Также отложены дѣла: I. Цулника на 30 марта и А. Полубенина на 23 марта. Дѣло о признаніи О. Пинкуса несостоятельнымъ должникомъ прекращено съ правомъ возобновленія.

Искъ къ ломбарду. Вчера мировой судья 8 уч. объявилъ резолюцію по дѣлу М. Кузьменко съ одес. частнаго ломбарда, въ суммѣ 50 руб. Истица заложила въ ломбардѣ золотой браслетъ. Долго она платила проценты и когда пожелала выкупить вещь, то таковой не оказалось въ ломбардѣ.

— Какъ это? недоумѣвала Кузьменко. За что-же я платила проценты?

— Не наше дѣло, отвѣчалъ служащій.

По исполнительному листу мир. судьи вещи выданы Гиршбергу.

— Но вы-же брали проценты?

— Тогда намъ неизвѣстно было, что вещь продана.

Мир. судья присудилъ въ пользу истицы 50 руб.

Дѣло о дѣтоубійствахъ. Виленское дѣло о дѣтоубійствахъ, которое будетъ слушаться въ окружномъ судѣ, въ одной изъ предстоящихъ сессій, какъ по числу привлеченныхъ къ дѣлу лицъ, такъ и по преступнымъ похожденіямъ послѣднихъ, несомнѣнно занимаетъ первое мѣсто среди аналогичныхъ дѣлъ о дѣтоубійствахъ, слушавшихся до сихъ поръ въ другихъ городахъ. Къ дѣлу въ качествѣ обвиняемыхъ привлекаются: виленская мѣщанка Фейга Тырка Носкинъ (40 лѣтъ), балтерманская мѣщ. Кунька Мовшева Войноровичъ (62 лѣтъ), позельванская мѣщанка Фрейда Цалева Лаудонъ (50 лѣтъ), виленская мѣщанка Двера Іосель-Лейбова Авидонъ (40 лѣтъ), виленская мѣщанка Хая Мовшева Ламъ (37 лѣтъ), мусникская мѣщанка Хая Менделева Абрамовичъ (27 лѣтъ), виленскія мѣщанки. Бася-Тиле Абелева Линденблитъ (51 года), Ахесе Михелева Каценеленбогенъ (50 лѣтъ), Юдесь Селева Каценеленбогенъ (28 л.) и балтерманскій мѣщанинъ Янкель Шмуйловъ-Давидовъ Войноровичъ (40 лѣтъ). Слѣдствіемъ установлены 60 отдѣльныхъ убійствъ новорожденныхъ младенцевъ. Дѣла о 13-ти убійствахъ, по словамъ «Вил. В.», прекращены за смертью одной изъ обвиняемыхъ Рохи-Леи Ралиновичъ.

ИЗЯЩНЫЯ ИСКУССТВА.

Концертъ Сигизмунда Контскаго. Наконецъ, объявленъ концертъ віолончелиста Контскаго, давно жданный одесскими меломанами, но все откладывавшійся по причинѣ болѣзни скрипача Казиміра Контскаго, роднаго брата віолончелиста. Заболѣвшій въ Одессѣ Казиміръ Контскій до сихъ поръ, однако, не оправился отъ болѣзни, такъ что одесситамъ не придется его услышать. Но за то они услышатъ, судя по отзывамъ русской и заграничной прессы, поистинѣ артиста и виртуоза віолончелиста, бывшаго профессоромъ краковскаго музык. института. Во множествѣ газетъ мы встрѣтили отзывы, ставящіе віолончелиста Контскаго вторымъ послѣ Давыдова. Говорятъ, что онъ является также достойнымъ наслѣдникомъ знаменитаго отца, Аполлинарія Контскаго. Пѣвучесть смычка, высокая техника, нѣжность и чистота тона, элегическая звучность—все это счастливо сочеталось въ смычкѣ концертанта, котораго мы услышимъ въ пятницу, 20 марта. Bonne chance!

Въ Русскомъ театрѣ на дняхъ шла драма въ 3 д. и 6 картинахъ «Взятіе Триполиса», въ которой искусно сгруппированы событія семилѣтней борьбы грековъ за независимость, въ началѣ нынѣшняго столѣтія. Эта пьеса смотрится съ захватывающимъ интересомъ: на ряду съ общими эпизодами войны, въ ней ярко обрисованы жизнь и нравы отдѣльныхъ лицъ. Г. Д. Тавуларисъ (Омеръ—главный заговорщикъ, освободитель отечества) на этотъ разъ превзошелъ самого себя. Его сильный голосъ, прекрасная мимика и благодарная внѣшность чрезвычайно гармонировали съ взятой на себя ролью великодушнаго патріота-борца за національную свободу; положительно каждая сцена вызывала взрывъ рукоплесканій. Очень хороша была г-жа С. Тавуларисъ (Назенина—жена паши, тайная соучастница заговора), исполнившая безукоризненно свою трудную роль. Гг. Петридисъ (Кехасибей паша), Сфикасъ и Каракал

Въ публичномъ судебномъ засѣданіи одесс. городскаго съѣзда мировыхъ судей, назначены къ слушанію слѣдующія уголовныя дѣла:

На четвергъ, 19 марта.

1) Объ А. и Л. Трахтенбергахъ, обв. по 29 ст уст. о нак. 2) О В. Подзевскомъ, обв. по 615 ст. пит. уст. 3) О В. Подзевскомъ, обв. по 615 ст. пит. уст. 4) О Б. Басовскомъ, обв. по 29 ст уст. о нак. 5) О И. Ефимовѣ, обв. въ нар. пит. уст. 6) О Я. Заславскомъ, обв. С. Магидъ по 130 и 131 ст. уст. о нак. 7) О В. Диденкуловой (она же Диденкова), обв. А. Парвонецкой по 135 ст. уст. о нак 8) О М. Тарановѣ, обв Э Штихманъ по 135 ст. уст. о нак. 9) О М. Перельманѣ, обв. Ф. Шкодиной по 135 ст. уст. о нак. 10) О Я. Карповѣ, обв І. Кожицкимъ по 131 ст. уст. о нак. 11) О И. Романовѣ, обв. А. Вейсъ по 131 ст. уст. о нак. 12) О И. Л Фельдманѣ, обв. С. Кауфманъ по 135 ст. уст. о н. 13) О Е. Брикушиной и Е. Люцъ, по обв. ими другъ друга по 131 ст. у. о нак. и по обв. ихъ обѣихъ по 38 ст. того же уст 14) О В. Кутѣ, обв. І Животовски по 135 ст. уст. о нак. 15) Объ А. Зайцевѣ, обв. И. Кравченко по 177 ст. уст о нак 16) Объ И. Орловой, обв. О. Агатиной по 136 ст. уст. о нак. 17) О В. Ковдратьевой, обв. И. Шишкиной по 135 ст. уст. о нак. 18) О М. Фонаревѣ, обв. по 38 ст. уст. о нак. 19) О А. Сѣмашко, Н. Гро ольской и С. Голиковой, обв. по 29 ст. уст. о нак.

Начало засѣданія въ 10 ч. утра.

Театры и зрѣлища.

Въ среду, 18 марта.

Городской театръ. Труппою итальянскихъ оперныхъ артистовъ, съ участіемъ Ф. Литвинъ предст. будетъ «Гугеноты» опера въ 4 д., муз. Мейербера.

Русскій театръ. Представленіе престидижитатора Асиіотти.

Выставка картинъ южно-русскихъ художниковъ, Преображенская ул., д. реформ. церкви.

Музей Варвары Винтеръ, Ришельевская ул., д. Россолимо, № 28.

Музей Вильгельма Винтера, въ Гор. саду, въ зд. иск. мин. водъ.

Выставка картинъ, на стеклѣ, уголъ Ришельевской и Греческой д. Пелехина.

Редакторъ Е. Попандопуло.

Редакторъ-издатель А. Старковъ.

КУРСЫ
БАНКИРСКИХЪ КОНТОРЪ.
Р. Зоншейна
Дерибасовская улица, домъ Греческаго уг.
Л. ЗЕИЛИГЕРА
Уголъ Дерибасовской и Гаванной улицы домъ Радли.

ДВИЖЕНІЕ ПАРОХОДОВЪ

Русск. Общ. Пар. и Торг.

Отойдутъ изъ Практической гавани: въ зависимости отъ состоянія льда.

ВЪ НИКОЛАЕВЪ

18 » среда » «Таврида».
20 » пятница » «Кн. Потемкинъ».
21 » суббота » «Таврида».

ВЪ ХЕРСОНЪ.

18 » среда » «Митридатъ».
19 » четвергъ » «Гр. Тотлебенъ».
20 » пятница » «Митридатъ».

по линіи Крымско-Кавказской.

19 марта, въ четвергъ, въ 3 ч. д. «Владиміръ» крымско-кавказскимъ почтовымъ курсомъ рейсомъ съ заходомъ въ Евпаторію.

21 марта, въ субботу, въ 4 ч. д. «Рюрикъ» крымско-кавказскимъ товаро-пассажирскимъ рейсомъ.

Ожидаются въ Практическую гавань:

18 марта, въ среду, «Святославъ» изъ крымско кавказскаго товаро-пассажирскаго рейса.

19 марта, въ четвергъ, «Цесаревна» изъ крымско-кавказскаго почтоваго круговаго рейса.

Отойдутъ изъ Карантинной гавани:

по линіямъ александрійской круговой и прямой.

21 марта, въ субботу въ 4 часа дня. «Царь» прямымъ александрійскимъ рейсомъ черезъ Константинополь на Пирей.

Ожидаются въ Карантинную гавань:

18 марта, въ среду, «Имп. Александръ II» изъ Анатолійскаго рейса.

21 марта, въ субботу, «Царица» изъ Александрійскаго прямаго рейса на Пирей.

Пассажирскіе билеты выдаются въ Одессѣ въ агентствѣ Практической гавани: по линіямъ Крымско-Кавказской наканунѣ отхода пароходовъ, съ 10 часовъ утра до 2-хъ часовъ пополудни, а въ дни отхода —въ 12 час. утра до отхода пароходовъ въ магазинахъ противъ отходящихъ пароходовъ. Въ день отхода пароходовъ отъ Новаго мола касса для выдачи пассажирскихъ билетовъ будетъ помѣщаться въ магазинѣ Общества на Новомъ молѣ, съ 12 часовъ утра до отхода пароходовъ. По линіямъ Херсонской и Николаевской билеты выдаются только въ дни отхода пароходовъ съ 6½ час. утра, въ магазинѣ противъ отходящихъ пароходовъ.

Пассажирскіе билеты для слѣдованія по Александрійской и Анатолійской линіямъ выдаются въ агентствѣ Карантинной гавани наканунѣ отхода пароходовъ съ 9 час утра до 3 часовъ, а въ дни отхода съ 7 час. утра до отхода пароходовъ.

Страхованіе грузовъ, отправляемыхъ въ Константинополь и въ порты Анатолійской и Александрійской линій, производится въ агентствѣ Карантинной гавани; во всѣ внутренніе порты въ агентствѣ Практической гавани.

Общество Дунайскаго черноморско-пароходства

Отходъ пароходовъ изъ Одессы.

По вторникамъ, въ 4 часа дня,—по Одесско-Корабійской линіи.

По субботамъ, въ 3 часа дня,—по Одесско-Измаильской линіи.

Приходъ пароходовъ въ Одессу.

По субботамъ, утромъ, — по Одесско-Корабійской линіи.

По понедѣльникамъ, утромъ,—по Одесско-Измаильской линіи.

ПРИМѢЧАНІЕ. Всѣ пароходы, отходящіе изъ Одессы по вторникамъ и субботамъ, принимаютъ пассажировъ и грузы какъ въ русскіе, такъ и въ заграничные Дунайскіе порты 2057—4

Рейсы пароходовъ Высочайше утвержденнаго
РОССІЙСКАГО ОБЩЕСТВА
морскаго, рѣчнаго, сухопутнаго страхованія и транспортированія кладей.
Крымско-Кавказская срочно-грузовая и пассажирская линія
по всѣмъ портамъ Чернаго моря и Кавказскаго побережья.
ОТХОДЯТЪ изъ Одессы по средамъ въ 12 час. дня.
По мѣрѣ надобности, совершаются добавочные рейсы по особому каждый разъ извѣщенію.— Гг. пассажиры благоволятъ брать билеты въ конторахъ общества; на пароходахъ-же можно получать билеты только съ повышенною платою. 1199—16

ДВИЖЕНІЕ ПОѢЗДОВЪ

Общ. Юго-Зап. Ж. Д.

ОТХОДЪ ИЗЪ ОДЕССЫ.

Курьерскій № 2-й въ 8 час. вечера
Почтовый № 4-й въ 10 ч. 30 мин. вечера
Мѣстный тов.-пас. № 8-й со станціи «Куликово» до ст. «Бирзула» въ 11 ч. 55 м. ночи
Тов.-Пассажирскій на Елисаветградъ и Кишиневъ № 6 въ 8 ч. 30 м. утра.

ПРИХОДЪ ВЪ ОДЕССУ.

Курьерскій № 1 въ 10 ч. 40 м. утра.
Почтовый № 3 въ 7 ч. 11 м. утра.
Тов.-пассаж. № 5 въ 10 ч. 47 мин. вечера
Мѣстный тов.-пассаж. № 7 со станц. «Бирзула» на ст. Куликово» въ 6 ч. утра.

Судебный приставъ одесскаго окружнаго суда Топачскій, жительствующій въ г. Одессѣ по Ямской улицѣ, въ домѣ Дмитріева № 58, на основаніи 1141 ст. уст. гражд. суд., объявляетъ, что 30 мая 1892 года, въ 10 часовъ дня, въ зданіи окружнаго суда, въ залѣ засѣданій гражданскаго отдѣленія будетъ продаваться съ публичнаго торга недвижимое имѣніе принадлежащее кишиневскимъ мѣщанамъ Ивану и Константину Михайловымъ Дорофеевымъ, заключающееся въ правѣ на ⅔ частей дворового мѣста съ постройками, состоящее Херсонской губерніи въ г. Одессѣ на Молдаванкѣ по Степовой улицѣ подъ № 50, Михайловскаго полицейскаго участка. Имѣніе это въ арендѣ не состоитъ, а находится въ залогѣ въ одесскомъ городскомъ кредитномъ обществѣ въ общемъ составѣ въ суммѣ 6,000 р. и назначено въ публичную продажу на удовлетвореніе денежной претензіи вдовы греческаго подданаго Марины Склаво въ суммѣ 1,300 р. съ % съ 1/ сентября 1890 года, 300 р. и на 1000 р. съ 3-го по 2% съ капитальной суммы вознагражденія, по исполнительному листу одесскаго Коммерческаго суда, отъ 3 октября 1890 г., за № 1917. Торгъ на это имѣніе начнется съ оцѣночной суммы 13 0 р Всѣ бумаги и документы, относящіеся до продаваемаго имѣнія, открыты для публики въ квартирѣ судебнаго пристава ежедневно, кромѣ воскресныхъ и табельныхъ дней съ 8 до 10 часовъ утра. 2521—1

Утеряна подл. квит. одесск. конт. Россійск. О-ва Страх. и Транспорт. кладей за № 759831 на отправл. въ Екатеринославъ на имя пред. квит. 1 м. шит. платья, съ перев. къ получ. ср. 245,80, въ томъ числѣ за мой счетъ ср. 240. Прошу таковую считать недѣйствительной и для упомянутаго о-ва необязательной.
2531—1 Отправитель С. Камлетъ.

ОБОИ по фабрич. цѣнамъ въ громадномъ, изящномъ и совершенно новомъ выборѣ на складѣ фабрики
брат. Гарнополь
Ришельевская ул., д. Барженскаго. № 15.

За треть цѣны
прекрасный книжный шкафъ, черный, рѣзной, петербургской работы. Софіевская, д Караводина, № 18, кв. № 5. 2431—5

Ищу мѣста
по хозяйственной части здѣсь или на выѣздъ за небольшое вознагражденіе, знаю веденіе книгъ. Одесса, Кузнечная ул, д. № 16 кв. № 19. 2337—5

Продаются
На Большемъ фонтанѣ собст. дача Глухенькаго, до 15-ти колодъ ПЧЕЛЪ по весьма сходной цѣнѣ, гуртомъ, можно и въ розницу по одной колодѣ. Спросить дачевладѣльца. 2511—2

Парижскія зеркала
и заграничный гарнитюръ чернаго дерева, крытый шелкомъ
продаются выгодно.
Видѣть можно отъ 10 до 12 ч. д. Греческаго училища, угол. Дерибасовской и Екатерининской, кв. № 35. 2241—7

ПРОДАЮТСЯ:
за 15 руб. ДОРОГОЙ ПЛЮШЕВЫЙ КОСТЮМЪ, ЗА 10 РУБ шелковая мантилька. Успенская, уг. Ремесленной, д. 41, кв. № 6. 3462-4

Бензолинаръ.
Выводитъ всѣ пятна (кромѣ чернилъ и фруктовъ.), изъ всѣхъ самыхъ нѣжныхъ матерій. Не оставляетъ запековъ! Не портитъ матерію и ея ОКРАСКУ! ОБНОВЛЯЕТЪ книги, художествен. предметы и драгоцѣнности,
продается во всѣхъ лучшихъ АПТЕКАХЪ и АПТЕЧНЫХЪ СКЛАДАХЪ, Депо для Одессы и Новороссійск. края въ аптекар. складѣ «І. ТАРЛЕ и А. ЛАНДАУ», уг. Ришельевск. и Почтовой въ Одессѣ. Телефонъ № 374. 8369—32

ПРИКАЗЧИКЪ
по соляному промыслу
ищетъ занятій; согласенъ на выѣздъ. Адресоваться въ контору типографіи «Одесскихъ Новостей», А. Ш—кову. 2400—5

Магазинъ зеркалъ, картинъ, рамъ карнизовъ
при спеціальной мастерской
рамъ для разныхъ премій и картинъ, также постоянный выборъ багетовъ новѣйшихъ узоровъ.
цѣны дешевыя
Красный переулокъ, уголъ Дерибасовской, д. Бенетато № 4. 2247-86

Старый артистъ драматическаго искусства
Андрей Фельдтъ
проситъ какихъ либо занятій. Онъ съ семьею находится въ самомъ бѣдственномъ положеніи, безъ средствъ къ существованію. Всякую помощь на имя его просятъ адресовать: Малый переулокъ, мебл. комн. «Римъ» № 27. 2468—6

Gouvernante possedant un diplôme voudrait avoir une place ou demi-place. Дворянская ул., домъ № 30, кв. № 6. Отъ 10—1 часу дня. 2505—2

Зеркала, картины, багеты, карнизы розетки и проч.,
также принимаются заказы
РАМЪ
для премій журн. и картинъ. Уголъ Екатерининской и Греческой улицы, д. Койре и Бармаса, № 31, противъ магаз. Колпакчи.

МАМОНТОВОЕ МЫЛО
противъ загара, прыщей, угрей, веснушекъ, желтыхъ пятенъ. Рекомендуется какъ туалетное мыло высшаго достоинства. Продается въ косметическомъ магазинѣ Ф. И. ЗАЛѢСКАГО. Дерибасовская улица, домъ Синицной. 2393—4

ПІАНИНО
концертное 7¼ октавъ, а также заграничное средняго размѣра
продаются.
Уг. Ямской и Торговой ул., д. Ростковскаго № 58, кв. № 1, Фонъ-Левинъ. 2373—8

МЕБЕЛЬ
Не дорого продается: гостинная, будуарная и столовая мебель зеркала въ черныхъ рамахъ и золоченныхъ 1 зеркало, шкафчикъ съ бронзой и перламутомъ, разбирательный шкапъ работы Мерклинга, трюмо, бюро и конторки и проч. Уголъ Греческой и Краснаго переулка, д. Доре № 10.
2267—7

ЯПОНСКІЙ БЛЕСКЪ
для натиранія половъ мебели и клеенокъ. Придаетъ этимъ предметамъ не обыкновенный блескъ на продолжительное время. Цѣна жестянки 20 к. Продается во всѣхъ бакалейныхъ и аптекарскихъ магазинахъ.
Депо у І. Тарле и А. Ландау,
Ришельевская, уг. Почтовой въ Одессѣ. Телефонъ № 734 363—62

ЧУЛОЧНО
вязальная мастерская
А. А. ШАМАША.
уг. Успенской и Преображенской рядомъ съ Успенской церковью, д. № 60. Принимаетъ всевозможные заказы чулочно-вязальныхъ издѣлій, носки, чулки, дамскіе, дѣтскіе, фуфайки, перчатки, гамаши, бинты для родильницъ и проч. Имѣются готовыя издѣлія Принимаются также надезка и починка старыхъ чулокъ.
ПРИНИМАЮТСЯ УЧЕНИЦЫ

Въ Херсонѣ,
Первое чулочно вязальное заведеніе
М. М. Симоновичъ.
Ришельевская и Соборная, домъ Пиллера
(при Американскомъ магазинѣ)
Принимаетъ всякаго рода заказы на чулки, носки, гамаши, перчатки, фуфайки и кальсоны, а также НАДВЯЗКА чулокъ и носковъ, какъ изъ своего матеріала, такъ и изъ матеріала гг. заказчиковъ. Имѣются также готовыя издѣлія бумажныя, фельдекосовыя и шерстяныя.
Больницы, госпитали и интернаты (пансіоны) пользуются значительной уступкой при заказѣ для своихъ учрежденій. 2025—20

МОЛОКО
по 14 коп. и по 10 коп. кварта, каждый день свѣжее, продается въ новомъ открытомъ отдѣленіи
Швейцарской молочной
фермы по Гаванной ул., противъ Казеннаго сада, д. Склаво.
Также имѣется ежедневно свѣжія СЛИВКИ, СМЕТАНА, КИСЛОЕ МОЛОКО, ТВОРОГЪ, СЛИВОЧНОЕ и СОЛЕНОЕ МАСЛО ПО УМѢРЕННЫМЪ ЦѢНАМЪ.
По желанію могутъ доставлять на домъ по той же цѣнѣ. 2439—2

!ЛАВА!
имѣется на складѣ.
АСФАЛЬТЪ, ТОЛЬ,
очень дешево.
КСИЛОЛИТЪ
(дерево-камень) новый строительный матеріалъ.
Одесса, Инженеръ Р. Когапъ
Ришельевская, 12, кв. 19. 2608-

ВЕЛОСИПЕДЫ
лучшихъ англійскихъ фабрикатовъ,
ПЕДОРОГО.
Американскій магазинъ Л. Гассева,
на Дерибасовской ул., д. Новикова.
2425—3

жерновые и вальцовые поставы, перетовки круповѣйки, шелковыя ткани для ситъ, жернова, оскарды и вообще всѣ принадлежности для мельницъ. Адресъ въ складѣ машинъ С. ЮТОВИЧА, въ Одессѣ, Базарная улица, № 66. 2475—2

„ГРѢХИ МОЛОДОСТИ"
Поучительное слово ко всѣмъ, разстроившимъ свою нервную систему онанизмомъ и распутствомъ.
Соч. Д-ра ЛОРЕНЦЪ.
Русское изданіе Д-ра Б—а.
Цѣна 1 руб.
Эта полезная книга содержитъ множество совѣтовъ, какъ избавиться страдающимъ отъ вредныхъ послѣдствій вышеозначенныхъ пороковъ и возстановить разстроенныя силы и здоровье. Книга эта разрѣшена Москов. Цензурнымъ Комитетомъ.
Складъ изданія только у Отто Аспергера въ Лейпцигѣ (Саксонія). Иногородные за почтов. пересылку не платятъ.

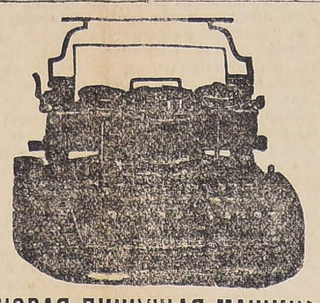

НОВАЯ ПИШУЩАЯ МАШИНА
Американской фабрики „Гаммондъ"
Превосходящая всѣ до нынѣ существующія
Цѣна 225 рублей.
Главный представитель для Россіи
Т. И. Гагенъ,
МОСКВА, Большая Лубянка, домъ № 8
Проспекты высылаются безплатно.

КАКАО
·БЕЗЪ·МАСЛА·
ВЫСШАГО КАЧЕСТВА
МИНУТНОЕ
ПРИГОТОВЛЕНІЕ
ФАБРИКИ
С. СІУ и К°

Только подлинно съ этой фабр. маркой.
Huste-Nicht
Gesetzlich geschützt
„Не кашляй"
Медо травянной мальцъ-экстрактъ и КОНФЕКТЫ.
Л. Г. ПИТШЪ и К° ВЪ БРЕСЛАВЛѢ.
Химическимъ анализомъ и медицинскими опытами подтверждено, что во всякомъ случаѣ въ составъ этихъ препаратовъ не входятъ никакія вредныя для здоровья вещества, почему ввозъ и продажа ихъ въ Россіи разрѣшены.
ЦѢНА: бутылка 1 руб. 25 коп. и 2 руб. 40 к. Конфекты по 30 и 50 коп.
Упаковка и пересылка считаются особо.
Главный складъ для Россіи
у В. АУРИХА
въ С.-ПЕТЕРБУРГѢ, Колокольная 16/19
Продажа во всѣхъ аптекарскихъ, парфюмерныхъ магазин. и аптекахъ Россіи. 7495—11

ХАРЬКОВЪ
„Грандъ-Отель"
Самая большая гостинница, заново, со всѣми удобствами, роскошно отдѣлана; большіе и малые аппартаменты; комнаты отъ 1 руб. и дороже въ сутки, а также помѣсячно по умѣреннымъ цѣнамъ. Изысканные кухня и погребъ. Залы и отдѣльные кабинеты; телефонъ, ванны, экипажи при гостинницѣ и омнибусы во всѣхъ поѣздамъ. 727—105
А. ДЕЛЬПЕШЪ

Переписку
разную принимаю не дорого. Кузнечная ул д. № 16, кв. № 19. 2341—5.

Канаты смольные и бѣльные
пакля, парусинныя и сноповязальныя нитки и проч,
С.-Петербургской фабрики И. ГОТА. Имѣется на складѣ у
Инженера И. Маргулиса въ Одессѣ.

2541—1
Уголъ Почтовой и Пушкинской ул., д. Лемме № 13.
Цѣны фабричныя. Прейсъ-курантъ по востребованію.
Отдѣленіе склада у А. Г. Френкеля, Приморская ул., д. Фалька.

Перваго апрѣля 1892 г.
МАГАЗИНЪ
ВЕЛОСИПЕДОВЪ

и огнеупорнаго кровельнаго толя
Адольфа ЦОРНА (вдова)
переходитъ въ домъ Кречмара, уголъ Ришельевской и Полицейской ул., № 17, входъ съ Ришельевской. Полученъ большой выборъ ВЕЛОСИПЕДОВЪ новѣйшихъ системъ и лучшихъ усовершенствованій нѣмецкихъ и англійскихъ фабрикъ, а также и принадлежностей къ нимъ. 2535—1

МАГАЗИНЪ и МАСТЕРСКАЯ
хирургическихъ, оптическихъ инструментовъ и бандажей,
Ф. КАРЛСОНЪ
перемѣщены
на уголъ Греческой и Ришельевской, домъ Маразли, № 11, противъ аптеки Натанзона. 6327—6

ОПТОВЫЙ СКЛАДЪ
у Гельдера и К°, Одесса.
Духовъ и косметическихъ товаровъ заграничныхъ и русскихъ фабрикъ. Постоянный самый разнообразный и богатый выборъ.
599—10

СИСТЕМЫ ТОМСОНЪ и ГАУСТОНЪ

Электрическіе трамваи

Электрическіе приборы для горного дѣла.

Электрическіе подъемные краны.

Устройство электрическаго освѣщенія всякаго рода и размѣра.

Электрическіе двигатели.

Электрическая передача силы на разстояніе.

Счетчикъ для электрической энергіи.

ЭЛЕКТРИЧЕСКОЕ ОБЩЕСТВО «УНІОНЪ»
ПРЕДСТАВИТЕЛЬ
ИНЖЕНЕРЪ И. МАРГУЛИСЪ
Одесса, ул. Пушкинской и Почтовой, д. Лемме № 13. 2539—1

Письмо подписчикамъ «Одесскихъ Новостей».
М. Г.
Симъ честь имѣю сообщить вамъ, что моя торговля
ГОТОВЫМЪ МУЖСКИМЪ ПЛАТЬЕМЪ и СУКОННЫМЪ ТОВАРОМЪ,
существовавшая въ продолженіи 10 лѣтъ
на углу Екатерининской и Полицейской улицъ, въ домѣ Кумбари, переведена мною напротивъ въ д. Неймана, быв. Лавиньота.
При этомъ считаю пріятнымъ долгомъ извѣстить васъ, что благодаря вполнѣ заслуженному и оказанному мнѣ довѣрію моихъ постоянныхъ Гг. покупателей и заказчиковъ, я нашелъ возможнымъ значительно расширить свою торговлю, для чего я нанялъ въ д. Неймана два большихъ помѣщенія, снабженныя лично мною закупленными на фабрикахъ модными товарами, какъ для заготовленія ГОТОВАГО МУЖСКАГО ПЛАТЬЯ, такъ и ДЛЯ ПРІЕМА ЗАКАЗОВЪ, и чтобы пріобрѣсти еще большее число постоянныхъ покупателей, я поставилъ себѣ задачей ограничиваться ничтожнымъ заработкомъ, чѣмъ дамъ возможность всякому имѣть элегантное и прочное платье за цѣны отстраняющія всякую конкурренцію.
Находясь при этой отрасли торговли свыше 25 лѣтъ, я успѣлъ достаточно ознакомиться со вкусомъ и выборомъ публики, благодаря чему, я имѣю полную возможность угодить всякому.
Льщу себя надеждой, что не оставите мой магазинъ своимъ посѣщеніемъ.
Съ совершеннымъ почтеніемъ **О. ТУЛЬЧИНСКІЙ.**
Прошу обратить вниманіе на точный адресъ новаго моего магазина, такъ какъ съ прежнимъ моимъ магазиномъ я ничего общаго не имѣю. 2335—6

НОВЫЙ РОДЪ СТРАХОВАНІЯ
на дожитіе и приданное съ 1892 г.
въ Россійскомъ обществѣ застрахованія капиталовъ и доходовъ, учрежден. въ 1835 г.

Страхующій капиталъ на извѣстное число лѣтъ платитъ полную премію лишь въ 1-мъ году, во второмъ же году на 3 проц. меньше, въ 3-мъ году на 6 проц., въ 4-мъ на 9 проц. и т. д., на 20-мъ, напримѣръ, году на 57 проц. меньше. Примѣръ: если премія составляетъ 100 р. въ годъ, то во 2-мъ году страхователь платитъ 97 р., въ 3-мъ году 94 р., въ 4-мъ 91 р. и т. д., на 20 году всего 43 рубля премія.
Если страхователь внесетъ премію въ теченіи 5 лѣтъ и не пожелаетъ продолжать страхованіе, то можетъ: или
немедленно получить обратно всѣ внесенныя премій безъ всякаго вычета,
или взять полностью сумму внесенныхъ премій въ ссуду изъ 6 пр. годовыхъ и продолжать страхованіе, или же, если пожелаетъ, то получитъ вполнѣ оплаченный полисъ до срока страхованія, на сумму почти вдвое суммы внесенныхъ премій, а въ случаѣ смерти застрахованнаго во весь срокъ страхованія—даже въ первомъ году также немедленно возвращаются всѣ внесенныя преміи полностью.
Не смотря на указанныя льготы, предоставляемыя страхователямъ новымъ тарифомъ, льготы не практикуемыя ни однимъ другимъ обществомъ.
Общая сумма вносимыхъ по этому тарифу премій меньше противъ прежняго тарифа.
Главный представитель Одесскаго округа
1379—0 **Л. О. ЛЕВИТА.**
ВЪ ОДЕССѢ, по Ришельевской ул., въ д. Бродскаго, № 19. Телефонъ № 125.

Новооткрытый московскій спеціальный магазинъ
РАМЪ, БАГЕТЪ и КАРТИНЪ.
Уголъ Дерибасовской и Екатерининской ул., домъ Маврокордато, противъ магазина Абрикосова.
Предлагаетъ почтеннѣйшей публикѣ означенный товаръ въ большомъ выборѣ новѣйшихъ рисунковъ. Мои непосредственныя сношенія съ Москвой, Петербургомъ и заграницей, а также добросовѣстное исполненіе заказовъ, даетъ мнѣ возможность отпускать изъ моего магазина товары по цѣнамъ ниже всякой конкурренціи. Надѣюсь, что публика не оставитъ безъ вниманія мой магазинъ. 2343—5

МАГАЗИНЪ
мужскихъ и дѣтскихъ платьевъ
И. СЕРПЕРА
основанъ 1861 году,

Преображенская ул., д. Розенблата, рядомъ съ полиціею
Продажа платья производится и заказы принимаются какъ на наличныя, такъ и въ КРЕДИТЪ, и исполняются скоро, добросовѣстно, по новѣйшимъ фасонамъ, 1745—11
по самымъ умѣреннымъ цѣнамъ.

Въ фабричномъ магазинѣ
ТОВАРИЩЕСТВА
С.-Петербургскаго Механическаго Производства
ОБУВИ
Ришельевская ул., д. Баржанскаго.

Полученъ большой выборъ мужской, дамской и дѣтской обуви для наступающаго весенняго сезона.
Тамъ-же имѣется всегда большой выборъ изящн.
дорожныхъ вещей,
собственнаго производства.
2323—7

Дозволено цензурою.—Одесса, 17-го марта 1892 года

Типографія «Одесскихъ Новостей».