ВОСКРЕСЕНЬЕ 24 МАЯ (6 ІЮНЯ) 1915 ГОДА № 9716 — Цѣна отдѣльнаго № 5 коп. — ВОСКРЕСЕНЬЕ 24 МАЯ (6 ІЮНЯ) 1915 ГОДА № 9716

ОДЕССКІЯ НОВОСТИ

ГАЗЕТА ПОЛИТИЧЕСКАЯ, НАУЧНАЯ, ЛИТЕРАТУРНАЯ, ОБЩЕСТВЕННАЯ и КОММЕРЧЕСКАЯ.

УСЛОВІЯ ПОДПИСКИ:

Съ доставкой въ Одессѣ: 1 мѣс.—1 р. 20 к., 2 м.—2 р. 40 к., 3 м.—3 р. 50 к., 4 м.—4 р. 50 к., 5 м.—5 р., 6 м.—6 р., 7 м.—7 р., 8 м.—8 р., 9 м.—8 р. 50 к., 10 м.—9 р., 11 м.—9 р. 50 к., 12 м.—10 р.
Съ перемѣсячной въ города: 1 мѣс.—1 р. 80 к., 2 м.—2 р. 50 к., 3 м.—3 р. 50 к., 4 м.—5 р. —к., 5 м.—6 р., 6 м.—7 р., 7 м.—8 р., 8 м.—9 р., 9 м.—10 р. —к. 10 м.—11 р., 11 м.—11 р. 50 к., 12 м.—12 р.
За пересылку за-границу доплачивается 1 р. въ мѣс. къ подписной платѣ въ Одессѣ.
Перемѣна иногородняго адреса на иногородній оплачивается 20 коп.
За перемѣну городского адреса на иногородній доплачив. разница въ подписной цѣнѣ.
Годовая подписка только съ 1 янв. Подписка на другіе сроки лишь съ 1 числа кажд. мѣс.

Редакція и Типографія Екатерининская, 8.
КОНТОРА—Ланжероновская, 28.
Телефоны редакціи: 2-61 (общ.) и 14-00 комн. хроник. Телефонъ конторы 2-69. Кабин. редактора (обращ. въ исключ. случаяхъ) 1-18. Предсѣдателя Правленія—3-91. Директора-распорядителя—46-16.
Рукописи не возвращаются. Личныя объясненія отъ 2 до 3 ч. дня.

ТАКСА ЗА ОБЪЯВЛЕНІЯ:
строка нонпареля впереди текста—40 к., позади текста—20 к., на 2-й или 3-й стр. сверху—60 к., въ иллюстрирован. приложеніи—10 к. Объявленія о похоронахъ 50 к. за строку нонпареля.
ДЛЯ ЛИЦЪ ИЩУЩИХЪ ТРУДА ЗНАЧИТЕЛЬНАЯ СКИДКА.

НАУКОВА БІБЛІОТЕКА ОНМУ

ДОКТОРЪ
Михаилъ (Максъ) Яковлевичъ
ПУРИЦЪ,
тихо скончался 23 мая, о чемъ извѣщаютъ убитые горемъ мать, жена, дѣти, братъ и сестра. Выносъ тѣла состоится изъ квартиры покойнаго Дерибасовская, 11, сегодня, въ воскресенье, 24 мая, въ 3 часа дня.

Въ этомъ № ШЕСТЬ стр.

Дѣти, братъ, зятья, шуринъ, племянницы, внучки съ глубокою скорбью извѣщаютъ о смерти ихъ дорогой матери—друга, сестры, тещи, тети и бабушки
Перли Исаковны
БАЛЛАМЪ,
послѣдовавшей на 53 году жизни 23 сего мѣсяца, послѣ продолжительныхъ страданій. Выносъ тѣла сего дня 24 мая, въ 12 часовъ дня. Польскій спускъ, д. № 5, на 2 еврейское кладбище. 5308

При сегодняшнемъ № разсылается городскимъ подписчикамъ объявленіе о Лоттереѣ-Аллегри 24 и 25 мая въ Городскомъ саду въ пользу Дамскаго Комитета Краснаго Креста и Убѣжища Одесск. Общ-ва покровительства безпріютнымъ дѣтямъ.

Отдается НА ЛѢТО квартира о 3-хъ комнат., всѣ удоб., недорого. Скобелева, 1, кв. 8. Вид. до 1 ч. и отъ 3 до 8 ч. в. 5215

Кто Кино
посѣщаетъ, тому рекомендуемъ собств. фабрики новаго выпуска, превосходнаго вкуса, конфекты:
„ИЛЛЮЗІОННЫЕ ЛЕДЕНЧИКИ"
Варшавская Конфетн. Фабрика „Bonbons de Varsovie". Дерибасовская, 25 и Пассажъ—Преображенская. 5307

Сегодня Бѣга
Средне-Фонтанская дорога, 4-ая станція. — Начало въ 2 часа дня.
Розыгрывается призовъ на сумму около 4000 р., въ томъ числѣ призъ въ 1000 р. — Почетное Лицо Президента Общества Артура Антоновича Анатра, на который вешаны флагъ, Императорскій, Эйтузіазмъ, Берендей и Захватъ.
Всѣ любящіе конскіе бѣги пользуются безплатнымъ входомъ.

Докторъ ІОХЕЛЬ
принимаетъ при своемъ врачебномъ кабинетѣ больныхъ для лѣченія электризацѣй, всѣмъ видами, вибраціоннаго и общаго массажа. Пр. отъ 9 ч. утра до 8 веч. Малый переул., 10, кв. 4. Телеф. 56—68. 514.

Требуются по большому найму въ гор. Елисаветградѣ солисты: корнетистъ и кларнетистъ.
Съ условіями обращаться къ военному капельм. Цодикову, въ г. Елисаветградѣ. 5071

БОЧКИ винныя и мѣдный купоросъ продаются. Ул. 19 февраля, д. № 31, О. И. Могутова. 1798

Въ центрѣ города, въ тихой интел. семьѣ ОТДАЕТСЯ большая свѣтлая комната, хорошо обставленная, можно съ „ансіон. Дерибасовская. № 1, кв. 5. 3651

ПОРТНЫМЪ
высылаю безплатно ОБРАЗОВАНІЕ какъ улучшить и расширить свое дѣло. Нежалѣйте 3 коп. Напишите Вашъ адресъ и адреса Вашихъ знакомыхъ. Адресъ: Рига, „ПОСРЕДНИКЪ ДЛЯ ПОРТНЫХЪ". 385.

Желѣзные ЧАНЫ
продаются разныхъ размѣр. Смотрѣть можно: Пишоновская, 20. Справ.: телеф. 20-33.

Лѣчебныя ванны на дому
съ помощью плитокъ д-ра С. Рафелькеса
СЕРІИ, уменьшающія вполнѣ натуральныя, незамѣнимы при ревматизмѣ, вастритѣ, подагрѣ. Цѣлебн. дѣйств. обнаружив. уже послѣ принятія 2—3 ваннъ.
ГАЗЕВЫЯ—жемчужныя ванны при многихъ болѣзняхъ, особенно при страданіяхъ нервныхъ, сердечныхъ и нервныхъ, и при истеріи. Женщины, 4—5 ваннъ, чувствуютъ значительное облегченіе.
Брошюры о лѣченіи и свѣдѣнія о употребленіи высылаются безплатно. Продается вездѣ.
Гл. скл. лѣчеб. ваннъ: д-ра Рафельке и А. Вилька.

КОРСЕТЫ и ШЛЯПЫ получены М-me Марія ОЗЕРСКАЯ
Екатерининская, 2, бель-этажъ. Тел. 19/05.

Дача Г. и М. ВЛОДЕКЪ,
Большой Фонтанъ 15 станція.
Четыре—пять комн., веранда ванная, водопров., сливная система. 4956

ДАЧА БИСКЪ. КВАРТИРЫ въ НАЕМЪ на дачѣ. Телефонъ № 71—19. 5284

ПРОДАЕТСЯ по случаю смерти мужа нормальная АПТЕКА въ мѣстечкѣ Жабокрычъ. Оборотъ 2280 руб. Существ. 38 лѣтъ. Цѣна 4 тыс. Можно 3 тыс. наличн., 1 тыс. въ разсрочку. Мѣстечко Жабокрычъ, Подольск. губ., С. П. Дробинской. 5214

Англійскіе АВТОМОБИЛИ и ФУРГОНЧИКИ
„Сайклекаръ Валль"
необходимъ доктору и всякому дѣловому человѣку.
Модели 1915 года ПОЛУЧЕНЫ. Легки, изящны, прочны, дешевы и экономны (содерж. стоитъ не дороже обыкн. мотоциклетки) быстроходны (до 70 верстъ въ часъ)
Генеральный представитель марокъ „Валль" и „Клеманъ-Баярдъ"—Михаилъ Юліусъ Канатная, 34. Тел. 71-69
Видѣть можно въ гаражѣ В. А. Суходольскаго, Канатная, № 15.

Поставщикъ Ихъ Величествъ.

ИЗВѢЩЕНІЕ.

Правленіе Товарищества ГЕНРИХЪ ВЕЙСЪ
имѣетъ честь довести до свѣдѣнія своихъ уважаемыхъ г. г. покупателей, что въ настоящее время
въ г. Одессѣ представителей по продажѣ НЕ ИМѢЕТЪ,
ввиду чего Товарищество проситъ съ заказами обращаться НЕПОСРЕДСТВЕННО по почтѣ
въ Петроградъ и Москву.
НА СКЛАДѢ ИМѢЮТСЯ ТАКЖЕ ЗАГРАНИЧНЫЕ ЧУЛКИ и послѣдніе новости ПАРИЖА и ЛОНДОНА.
Съ совершеннымъ почтеніемъ
Директоръ правленія Г. ВЕЙСЪ.
5322

ПРИДВОРНАЯ ДАМА.
Городской театръ. Оперетта П. И. АМИРАГО.
Въ Воскресенье, 24 при уч. Т. А. Тамара-Грузинской, А. М. Янковской, А. Н. Борской, П. И. Амирагo, А. М. Куртанова, И. З. Шульгина и др. Популярнѣйшая, безконечно веселая и забавная оперетта Reve
„Король веселится"
Главныя роли исполняютъ: „Жульетта"—Т. А. Тамара-Грузинская, „Король"—П. И. Амирагo, „Ромео"—И. З. Шульгинъ. Nouvelle danse de sport. Le soldat et la soubrette. Danse des spaches. Danse de Jokei исп. Т. Гамсакурдія и балетъ. Окончаніе спектаклей ежедневно не позже 11½ часовъ вечера.
Завтра съ участ. Т. А. ТАМАРА ГРУЗИНСКОЙ общедоступный спектакль по уменьшеннымъ на половину цѣнамъ пикантная оперетта парижскаго жанра въ послѣдній разъ „Ночь въ Мулинъ-Румѣ". „Сюзанна—Т. А. ТАМАРА-ГРУЗИНСКАЯ. 26-го и 27-го два дня подрядъ ПРЕМЬЕРА крупная самая послѣдняя новинка „Придворная дама".

Драматическ. театръ. Дирекція Н. Н. Михайловскаго. СЕГОДНЯ, въ воскресенье, 24 мая 5-я и предпослѣдняя гастроль заслуженнаго артиста Императорскихъ театровъ
Владимира Николаевича Давыдова,
„СВЕРХЪ КОМПЛЕКТА".
Завтра послѣдняя гастроль и бенефисъ В. Н. Давыдова, „Свадьба Кречинскаго", „Расплюевъ"—В. Н. ДАВЫДОВЪ. Начало въ 8 часовъ вечера. Режис. Г. Гаевскій.

САДЪ и лѣтн. театръ ТРЕЗВОСТИ. Дир. Н. Н. Михайловскаго. Въ воскр. 24 мая, въ виду грон. усцѣха, повт. „МЫСЛЬ", Л. Андреева. На м. сц. „МАЙСКАЯ НОЧЬ", опер. въ 3 д. 2) „НА ПЕРШІЙ ГУЛІ", вод. въ 1 д. Диверт. на откр. сц. уч. Вестманъ, Борисова, Михайловы и мн. др. Входъ въ садъ 10 к. Нач. гул. въ 4 ч. веч., спек.—въ 8½ ч. в. Травм. ожид. окоич. Завтра 1-ый общедост. 720 мѣстъ по 10 к. Администр. И. Г. Хмѣльницкій

Русскій театръ Еврейская оперетта Л. РАППЕЛЯ. Сегодня, въ воскресенье, 24 мая, съ уч. З. Я. РАППЕЛЬ, изв. комич. оперетта „Дусь инге вайблъ". Администрат. Куршманъ-Безманъ

ТЕАТРЪ Миніатюръ. ЗАВТРА Я. Д. Южный. Сегодня послѣдній день программы. Послѣднее выступленіе А. Скоканъ-Идиной, Л. Барбэ, Петра Южнаго. Оперетта „Угнетенная невинность". 2) Романсы А. Скоканъ-Идиной. 3) Свистъ Регины ЛАЗАРЕВОЙ. 4) Комедія „НЕ РЕВНУЙ". Начало въ 8 часовъ, цѣны уменьшенныя.

ЕКАТЕРИНИНСКІЙ пятый театръ „ФАРСЪ" бывш. „Юморъ", Екатер. пл. Вас. ВРОНСКАГО, Мих. ЧЕРНОВА съ уч. М. С. СТОСИНОЙ. Всѣ жанры, кромѣ скучн. Телефонъ № 70-39. Двѣ серіи по 2 фарса (въ 8½ и 10 ч.) КИНЬ ГРУСТЬ! БРОСЬ ТОСКУ! ВЕСЕЛИСЬ! Въ каждомъ сеансѣ 2 большихъ фарса и КАБАРЭ. „НУ... и... БАРЫНЯ!!!" ФАРСЪ въ 2-хъ дѣйств. 2) Бракоразводные сюрпризы фарсъ въ 2-хъ д. 3) Кабаре. 4) Концертъ. Уч. ВСЯ ТРУППА. Начало 8 ч., Представл.—въ 8½ и въ 10 ч. Въ понедѣльникъ, „Поташъ и Перльмутеръ". 26-го, 27-го, 28-го—„МОРСКІЯ ВАННЫ".

Малый театръ (бывш. Шварца). Колодезн. пер. д. 9. Тел. 16-39. Выдающаяся програм. Начало въ 7 ч. веч. Цѣны отъ 32 коп. Сегодня 5 гастролеровъ 1) Е. М. БАСКАНОВА, 2) А. Б. НАДЕЖДОВЪ, 3) ЭЛЬЗА ФРЕИЛИХЪ, 4) В. ГАРРИСОНЪ, 4) МАКСЪ ЛИНДЕРЪ. На сценѣ: 1) „Дамская болтовня". 2) Познакомились на экранѣ; 3) Освобожденный отъ проклятья. 4) Влюбленный поваръ. 5) Военная хроника.

Б. Ришельевскій театръ. Ришельевск., 47, тел. 61-02. Сегодня, въ каждомъ сеансѣ, БОЛЬШАЯ ОПЕРЕТТА. Нач. въ 7 час. веч. Цѣны отъ 22 коп. Гвоздь сезона! Боевая оперет. мозаика 1) ПРОКЛЯТЬ АМУРА. Главныя роли исполн. Вѣрочки—Н. Ю. Котоманъ, Серма—А. А. Вивьенъ, Пупыркова—А. В. Любинъ. 2) Кино-драма: „Дочь современнаго Вавилона". 3) Послѣдняя хроника. Всѣ любимые мелод. и танцы. По ночамъ! Ха-ца-ца! Роза! Роза! Пѣсня о Каинѣ! Не сѣрю мужчинамъ! Свѣтлячки! Масса трюковъ!

„КиноУточКино". СЕГОДНЯ послѣдній день. 1) „ЖИЗНЬ НЕ ЖДЕТЪ", драма въ 3-хъ частяхъ съ участіемъ Н. Ногансона. 2) „Въ погонѣ за славой", комедія. 3) Военный журналъ. Посл. выпускъ. Начало въ 6½ ч. Завтра новая программа. Знаменитые артисты M-lle Робинъ, Гг. Александръ и Синьоре въ худож. драмѣ послѣдняго выпуска Бр. Пата „ВЪ РЯСѢ МОНАХИНИ".

ЛѢТНІЙ ТЕАТРЪ Колизей. Цѣны отъ 32 коп. Начало въ 6 час. веч. Билеты продаются отъ 10 до 2 х. часъ. и отъ 5 час. Сегодня только у насъ первая гастроль Заслуженнаго Артиста ПЕРВАГО! СТАРШАГО! НАСТОЯЩАГО! Анатолія ДУРОВА съ Его четвероногими артистами. Кино: Тайна воздуха др. въ 3 част.

ТЕАТРЪ Водевиль. СЕГОДНЯ Оперетта, фарсъ, кино. Сегодня при уч. С. М. Нижней, Е. Г. Южиной. Л. О. Утесова, А. В. Бернадскаго и др. пр. бул. 1) ОПЕРЕТТА „И ночь... и Луна... и Любовь!!!" 10 №№ пѣвца, Масса ком. пов. 2) ФАРСЪ „Бабникъ". Арт. Импер. театр. К. А. Варламовъ и прима-бал. Императ. бал. Е. А. Смирнова въ кинофарсѣ въ 3 ч. Сценаріи А. Каменскаго

Театръ Барьета. Сѣверный Ресторанъ—Садъ. СЕГОДНЯ, ОТКРЫТІЕ ЛѢТНЯГО СЕЗОНА въ саду театра и ресторана. Обширная программа дивертисмента артистокъ и артистовъ. Подробности въ програм. Начало концерта въ 7½ час. веч. Ресторанъ ОТКРЫТЪ до 11 ч. веч. Ежедневно отъ 1 до 5 часовъ дня СЕМЕЙНЫЕ ОБѢДЫ по ДОСТУПНЫМЪ ЦѢНАМЪ.

Городской садъ Дерибасовская, уд. Сегодня, 24 и 25-го мая 1915 г. состоится грандіознѣйшая ЛОТТЕРЕЯ-АЛЛЕГРИ въ пользу Дамскаго Комитета Краснаго Креста и Убѣжища Одесск. Общ-ва покровительства безпріютнымъ дѣтямъ. Всѣхъ выигрышей 10.000. Въ числѣ главныхъ выигрышей: Полный гарнитуръ дамскаго платья, гостиной, спальной, столовой и кабинетный, зеркальные шкафы, холодильники и полное приданое для невѣстъ, портьеры, 25 ящиковъ серебряныхъ вещей, серваль, картины, граммофоны, швейныя машины и много др. цѣнныхъ предметовъ. Входъ въ городской садъ безплатный. Входные билеты на лотторею-аллегри, съ правомъ безплатнаго полученія четырехъ лотерейныхъ билетовъ 1 р. 10 к., ученическіе и дѣтскіе билеты съ правомъ безплатнаго полученія двухъ лотерейныхъ билетовъ 55 коп. Цѣна лотерейнаго билета 25 коп. Начало лотереи въ 11 часовъ дня.

ХУДОЖЕСТВЕННЫЙ ТЕАТРЪ. Сегодня Новая Грандіозная Программа. Сансація всего міра: ЛУЗИТАНІЯ. Неизглад. впечатл. ГИБЕЛЬ ПАРОХОДА. БАЛЕТЪ въ исп. АРТИСТ. ПРАВИТЕЛЬСТВ. ТЕАТРОВЪ А. Романовскаго и А. Корнашевской. Послѣдніе дни. Новая репертуаръ. ФАРСЪ Торговый Домъ М-мъ Коралли и К°. Король фарсовъ. Изв. пѣвица г. Златова. Изв. цимбал. г. Стефанеско. ВОЕННАЯ ХРОНИКА. Начало въ 7 час. Мѣста отъ 22 к. Впускъ безпрерывный. Для дѣтей Дѣтскій праздникъ. Интер. картины. Артисты. отъ 5 до 7 ч. Всѣ мѣста по 17 коп.

Театръ „ЭКСПРЕССЪ" Д. П. Ляшенко. СЕГОДНЯ НОВАЯ ВЫДАЮЩАЯСЯ ПРОГРАММА КАРТИНЪ. Сенсацію составляющій сюжетъ! Чарующіе виды „ПОДЛЕЦЪ" яркая проникнутая трепетнымъ чувствомъ, драма изъ свѣтской жизни, въ 3 част. „Испанское недоразумѣніе" комедія—фарсъ французскаго жанра, въ 2 ч. Картина проход. подъ дружн. хох. публ. ЖУРНАЛЪ-ПЕГАСЪ. Тек. соб. вост.-зап. фронта. Союзный флотъ въ Дарданеллахъ.

КУРОРТЪ „АРКАДІЯ". 1-го ОДЕССКАГО Т-ВА РЕСТОРАННАГО ДѢЛА
Первоклассный РЕСТОРАНЪ. Морскія купальни ОТКРЫТЫ.

Вышелъ 4-й № журнала „ЮЖНЫЙ МУЗЫКАЛЬНЫЙ ВѢСТНИКЪ", Продается во всѣхъ музыкальныхъ магазинахъ и киоскахъ. 530

Санаторія-Курортъ АЛЕКСАНДРАБАДЪ „Запорожскую Сѣчь" 5324 открыта съ 15 мая. Санаторія „Александрабадъ" расположена на берегу Днѣпра вблизи г. Александровска, Екатеринославск. губ., невдалекѣ отъ пороговъ въ живописн. мѣстѣ, защищен. отъ вѣтра. Сообщ. съ г. Александровскомъ очень удобно катеромъ по Днѣпру, жел. дор., автомоб. При санаторіи паркъ въ 30 десятинъ, собств. водопроводъ, обрашцов. молочн. ферма, моторн. лодка и проч. ЛѢЧЕНІЕ подъ наблюд. врачей-спеціалистовъ, солнечныя и воздушныя ванны, діэта, массажъ, электротерапія, (термовибрація, гальванизація, фарадизація), водолѣченіе. Спеціальные кабинеты: электро-физическ. рентгеновск. и пр. Въ санаторіи подвергаются лѣченію: болѣзни обмѣна: подагра, мочекислый діатезъ, тучность, ліѳитъ, малокровіе, болѣзни нервной системы: общ. неврастенія, переутомленіе, истощеніе нервной системы и проч., болѣзни сердца и сосудовъ, болѣзни пищевар. органовъ и проч. Не принимаются заразные больные и психическіе. Адресъ: г. Александровскъ, Екатерин. губ., гл. контора Акц. О-ва Санаторіи „Александрабадъ" телеф. № 2-79. Въ Петроградѣ подробн. свѣд. и просп. у И. Д. Шапиро, Лиговская, 133, кв. 1 тел. 463-43.

ОДЕССКІЕ ПОЛИТЕХНИЧЕСКІЕ КУРСЫ
8-й годъ „ТЕХНИКУМЪ" для лицъ обоего пола. 8-й годъ.
3 Отдѣленія—ЭЛЕКТРОТЕХНИЧЕСКОЕ. СТРОИТЕЛЬНОЕ и МЕХАНИЧЕСКОЕ.
Пріемъ производится. Программа высылается за три 10-ти коп. марки.
Одесса, Пушкинская, 60—13. Завѣдующій и учредитель И. И. ХОЙМА

АКЦІОНЕРНОЕ ОБЩЕСТВО МАЛЬЦОВСКИХЪ ЗАВОДОВ
ЛОКОМОБИЛИ.
Новѣйшей конструкціи Компаунтъ съ конденсаціей и перегрѣвомъ пара, массового точнаго производства для сельскаго хозяйства и промышленности, мощностью до 400 д. л. с.
ПАРОВЫЯ МОЛОТИЛКИ
усовершенствованной конструкціи съ идеальной очисткой и сортировкой зерна и автоматической смазкой.
Проспекты и смѣты высылаются по требованію. КОНТОРЫ ОБЩЕСТВА: въ Одессѣ (Александровская пл., 3—4), Москвѣ, Петроградѣ, Кіевѣ, Харьковѣ, Ростовѣ на Дону, Екатеринославѣ, Самарѣ, Ригѣ, Кременчугѣ, Орлѣ, Херсонѣ, Тифлисѣ, Иркутскѣ, Омскѣ, Нижнемъ-Новгородѣ (во время ярмарки), Ташкентѣ. ПРЕДСТАВИТЕЛИ въ Варшавѣ—Б. Вилевскій и К°-о (Іерусалимская, 33), въ Минскѣ губ. М. І. Шабадъ, въ Петроградѣ—инж. Н. М. Гагеръ (Троицкая, 13), въ Екатеринославѣ—Л. Р. Страсбургеръ (Дворцовая 4).

ЛОГАРИѲМИЧЕСКІЯ ШКАЛЫ
1) инж. Д. Левитуса.
ГРАФИЧ. ТАБЛИЦЫ, позволяющія быстро вычислять, съ точн. до 0,1%, ВСЕВОЗМОЖНЫЯ ВЫЧИСЛЕНІЯ: умн., дѣл., возв. въ степ., извл. корня и пропорц. Логариѳмическія шкалы заменяютъ счетныя линейки.
2) РУКОВОДСТВО, содержащее элем. теорію шкалъ и счетъ, лин. съ больш. колич. примѣровъ и задачъ для самост. упр.
Цѣна 1 р. 80 к.—Перес. налож. пл.—30 к.
Съ требованіями обращаться къ автору: Петроградъ, Аптекарскій просп., д. № 8, кв. 28, инж. Д. Левитусу. 5247

НОВЫЯ КНИГИ: М. Г. ДИКАНСКІЙ.
„О РУССКИХЪ КУРОРТАХЪ" 80 стр. 15коп., съ перес. налож. платежомъ—70 к.
ЕГО ЖЕ: „ПОСТРОЙКА ГОРОДОВЪ, ИХЪ ПЛАНЪ и КРАСОТА".
Изд. Н. П. Карбасникова, Пгрд. 1915 г. Стр. 320, рис. 135. Ц. 2 р. 50 к., съ перес. нал. платеж. 3 р. 05 к. Скл.: Т-во „Н. П. КАРБАСНИКОВЪ" Москва, Моховая, 24.

Универсальный Счетчикъ 50 коп.
ВЪ НАСТОЛЬНОМЪ ИЛИ КАРМАННОМЪ РАЗМѢРѢ.
Универсальный Счетчикъ множитъ и дѣлитъ цѣлыя и дробныя числа, вычисляетъ налоговыя, проценты, мѣры, вѣса, переводитъ иностранныя деньги, моментально опредѣляетъ сложныя числовыя отношенія и т. п.
Ун. Сч. есть весьма удачное практическое примѣненіе принципа логариѳмической линейки: КАЖДЫЙ ПОВОРОТЪ КРУЖКА ДАЕТЪ ЦѢЛЫЙ (непрерывный) РЯДЪ ОТВѢТОВЪ НА ВАШИ ВОПРОСЫ.
Конструкц. Ун. Сч. чрезвычайно проста и можетъ служить годы, не изнашиваясь.
Универсальный Счетчикъ состоитъ изъ кружка съ дѣленіями, вращающагося вокругъ такого же кружка на бристольскомъ картонѣ, и пластинки изъ целлулоида, вращающейся на шарнирѣ.
Къ Универсальному Счетчику прилагается безплатно объясненіе, благодаря которому каждый можетъ въ нѣсколько минутъ научиться владѣть имъ.
Ун. Сч. высылается за НАШЪ СЧЕТЪ обратной почтой во всѣ части Россіи по полученіи стоимости (по 50 коп. за экземпл.) марками или почт. переводомъ.
Налож. платежъ: 1 экз. 76 коп., 2 экз. 1 р. 32 к., р.-е. по 50 коп. за каждый добав. экз. Съ требованіями о высылкѣ обращат. къ инженеру А. Н. КАНУ (напоминаю). Москва, почт. ящ. № 2161. О. Н.
Требуются солидныя представители.

Государственный Банкъ
объявляетъ, что за состоявшимся пониженіемъ тарифа по операціи кредитировъ, Конторы и отдѣленія Банка взимаютъ за
переводъ суммъ по кредитивамъ по 50 коп. съ 1000 руб., считая не полныя тысячи за полныя.
Выдаваемые учрежденіями Банка кредитивы оплачиваются въ теченіе шести мѣсяцевъ со дня выдачи всѣми Конторами, Отдѣленіями Банка и Казначействами тѣхъ городовъ, гдѣ не имѣется учрежденій Банка.
5272 Управляющій Государственнымъ Банкомъ И. ШИПОВЪ.

Отъ Одесск. Городского Головы.
Считаю необходимымъ напомнить о томъ, что согласно обязательному постановленію г. Одесскаго Градоначальника отъ 16 апрѣля с. г. казенные, общественные и частные заводы, фабрики, транспортныя предпріятія (кромѣ желѣзныхъ дорогъ), предпріятія по закупкѣ и продажѣ топлива, городскія, общественныя и сословныя управленія и всякія другія учрежденія и промышленныя предпріятія обязываются ежемѣсячно къ 25 числу представить въ состоящій подъ предсѣдательствомъ Одесскаго Городского Головы Комитетъ по обезпеченію жителей гор. Одессы предметами первой необходимости свѣдѣнія объ имѣющихся въ принадлежащихъ имъ складахъ запасахъ топлива: угля, дровъ и торфа, за исключеніемъ запасовъ: а) находящихся въ вѣдѣніи министерства военнаго, Морского и Путей Сообщенія и б) частныхъ предпріятій, работающихъ для цѣлей государственной обороны. 5317

Правленіе Перваго Одесскаго Еврейскаго О-ва Взаимопомощи „Приданое-Гахносасъ-Кало"
(Почтовая, 27) приглашаетъ своихъ г.г. членовъ, на годичное Общее Собраніе, которое состоится сегодня, въ 4 часа пополудни, въ большомъ залѣ Купеческой Биржи (Полицейск., 13).

ЛИМАНО-ГРЯЗЕЛѢЧЕБНИЦА д-ра АМБРОЖЕВИЧА
Куяльницкій (Андреевскій) лиманъ, телеф. 98—37.
ОТПУСКАЕТЪ грязевыя, рапныя, разводныя, углекислыя и электрическія ванны. При лѣчебницѣ Полный Пансіонъ, т. е. отдѣльная комната съ электрическимъ освѣщеніемъ и обстановкой, полное изысканное содержаніе, грязевыя, рапныя, солнечныя ванны, лиманныя купанья, врачебный совѣтъ и наблюденіе. Пріемъ д-ра Амбреженича: въ лечебницѣ отъ 9 до 11 ч. утра, въ городѣ—Нѣжинская, 66, телеф. 4—46—отъ 12½ до 5 час. дня. 4754

ВЫШЕЛЪ № 1 ДВУХНЕДѢЛЬНАГО ЖУРНАЛА „НАЦІОНАЛЬНЫЯ ПРОБЛЕМЫ"
Содержаніе № 1: 1. ОТЪ РЕДАКЦІИ. 2. ЧТО ТАКОЕ НАЦІОНАЛИЗМЪ,—Б. Кистяковскаго. 3. Народное и всечеловѣческое,—кн. Е. Трубецкаго 4. Солдаты Россіи (изъ военныхъ впечатлѣній)—Георгія Ивановскаго. 5. Польша и великая война,—Л. Дарозскаго. 6. Еврейство и принципъ—Іосифа Ландау. 7. Къ исторіи армянскаго вопроса,—А. Дживелегова. 8. Грузія—Ал. Вешапели. 9. Мусульмане Россіи-Мухамедъ Гаяхъ Исхаковъ. 10. Война и литературы—Игнасъ Іоркунасъ. 11. (†) Ѳ. Е. Коршъ—проф. А. Крымскаго. 12. У-Буратъ—Н. Преображенскаго. 13. Національная проблема въ австрійской литературѣ,—В. Фриче. 14. Изъ текущей русской литературы по національному вопросу (библіографія)—И. Ал. Теславина.
Хроника.—Армяне. Буряты. Грузины. Евреи. Киргизы. Караимы. Киргизы. Латыши. Литовцы. Молдаване. Мусульмане. Поляки. Самоѣды. Украинцы. Эстонцы. Черемисы.
Цѣна номера 35 коп.
Условія подписки: въ Москвѣ на годъ—8 р., на полгода—4 р. Въ города съ пересылкой: на годъ—9 р. на полгода 4 р. 50 к.
Цѣна объявленій: передъ текстомъ—1 р. за строку петита, послѣ текста—50 к.
По первому требованію высылаются проспектъ журнала и пробный номеръ.
—— Москва, Мясницкая, 24, кв. 115. Тел. 44-57.
Подписка принимается во всѣхъ крупныхъ книжныхъ магазинахъ. 5323

ПОДГОТОВКА НА ЗВАНІЕ ЧАСТНАГО ПОВѢРЕННАГО, въ виду недост. юридич. помощи. Образов. ценза не требуется. Условія доступны для иногородн. заочн. курсъ. При запр. прил. марки. Петроградъ, Невскій, 112. 143

ПАРФЮМЕРНАЯ ФАБРИКА Густ. ШТЫРМЕРЪ Варшава, тел. 5-72.
ОСТЕРЕГАТЬСЯ ПОДДѢЛОКЪ! ОБРАТИТЕ ВНИМАНІЕ НА ЯРЛЫКИ!
Рекомендуетъ свое ВАЗЕЛИНОВОЕ МЫЛО съ барометромъ, придающее кожѣ свѣжесть, бархатную нѣжность и отличающееся пріятнымъ запахомъ.

Одесса—разореннымъ окраинамъ.

Состоящій подъ АВГУСТѢЙШИМЪ Почетнымъ Предсѣдательствомъ ЕЯ ИМПЕРАТОРСКАГО ВЫСОЧЕСТВА Великой Княжны ТАТІАНЫ НИКОЛАЕВНЫ Комитетъ для оказанія временной помощи пострадавшимъ отъ военныхъ бѣдствій, съ соизволенія ЕЯ ВЫСОЧЕСТВА, постановилъ: произвести въ пользу Комитета во всѣхъ городахъ и мѣстечкахъ Россійской Имперіи ТРЕХДНЕВНЫЙ УЛИЧНЫЙ ВЕЩЕВОЙ и КРУЖЕЧНЫЙ СБОРЪ, пріуроченъ начало его къ 29 мая сего года—дню Рожденія ЕЯ ИМПЕРАТОРСКАГО ВЫСОЧЕСТВА.

Вслѣдствіе сего Одесское отдѣленіе названнаго комитета устраиваетъ въ Одессѣ 29 мая уличный сборъ, посредствомъ сборщиковъ и сборщицъ, а 30 и 31 мая кружечный сборъ по квартирамъ, производство коего будетъ поручено управляющимъ домами и дворникамъ. Сверхъ того, въ тѣ же дни, въ Канцеляріяхъ Градоначальника, Полиціймейстера и участковыхъ приставовъ будетъ открытъ пріемъ пожертвованій вещами, съ выдачей жертвователямъ именныхъ квитанцій.

Нужда мирнаго населенія театровъ войны, пострадавшаго отъ военныхъ бѣдствій, не поддается описанію: невинныя жертвы войны, осиротѣвшія раздѣтыя и разутыя, бѣгутъ безъ оглядки отъ своего разгромленнаго крова, отъ неумолимаго врага, не дающаго пощады даже старикамъ и дѣтямъ. Неотступно преслѣдуютъ несчастныхъ страдальцевъ болѣзни, голодъ и леденящій душу ужасъ.

На насъ лежитъ священная обязанность оказать общими усиліями братскую помощь нашимъ соотечественникамъ, несчастнымъ жертвамъ войны, накормить и одѣть страдальцевъ, не различая вѣры и національности ихъ, дать имъ средства на обработку полей, на покупку рабочаго и молочнаго скота.

Откликнитесь же, милосердные жители Одессы, на стоны страждущихъ! утрите слезы ихъ.

ПОМОГИТЕ—КТО И КАКЪ СМОЖЕТЪ—ВСЯКОЕ ДАЯНІЕ БЛАГО.

Предсѣдатель Одесскаго Отдѣленія Комитета Великой княжны ТАТІАНЫ НИКОЛАЕВНЫ, Градоначальникъ Сосновскій.

Управляющій дѣлами Подольцевъ.

Организаціонный Комитетъ при Одесскомъ Отдѣленіи Комитета ЕЯ ИМПЕРАТОРСКАГО ВЫСОЧЕСТВА Великой Княжны ТАТІАНЫ НИКОЛАЕВНЫ, устраивая 29, 30 и 31-го мая с. г. СБОРЪ ПОЖЕРТВОВАНІЙ въ пользу пострадавшихъ отъ военныхъ бѣдствій, обращается съ покорнѣйшей просьбой ко всѣмъ лицамъ, которыя пожелали бы помочь Комитету своимъ участіемъ въ качествѣ сборщиковъ и сборщицъ, заявить о томъ не позже 27-го сего мая Предсѣдателямъ подлежащихъ районныхъ Комитетовъ, коими состоятъ:

Бульварнаго и Петропавловскаго—д-ръ Чеславъ Ивановичъ Хенцинскій (Соборная площ., 2).

Александровскаго—д-ръ Яковъ Мееровичъ Раймистъ (Торговая улица, 16).

Херсонскаго—протоіерей о. Ованнесъ Чубарьянъ (Екатерининская, 69).

Михайловскаго—гласный Городской Думы Андрей Тимофеевичъ Донцовъ (Пантелеймоновская, 15).

Пересыпскаго—предсѣдатель мѣстнаго Комитета Об-ва помощи бѣднымъ Федоръ Семеновичъ Стефановичъ (Щелакова, 7).

Портоваго—представитель Портоваго Комитета Об-ва помощи бѣднымъ Николай Исааковичъ Шафиръ (Сабанѣевъ мостъ, 3, Черноморскій яхтъ-клубъ).

Дальницкаго—священникъ рим.-катол. церкви о. Антоній Виторгъ (Ришельевская, 20).

Предсѣдатель Организаціоннаго Комитета,
Состоящій при Министрѣ Внутреннихъ Дѣлъ, Полковникъ Рева.
Секретарь Золотавинъ.

МАЛОФОНТАНСКАЯ САНАТОРІЯ
Лѣчебное учрежденіе для больныхъ, страдающихъ внутренними, нервными и женскими болѣзнями.
Санаторная станція для выздоравливающихъ, истощенныхъ и нуждающихся въ покоѣ, возстановленіи и укрѣпленіи силъ.
ПРІЕМЪ БОЛЬНЫХЪ ЕЖЕДНЕВНО.

МЕЖДУНАРОДНАЯ ВОЙНА.

(По телеграфу отъ нашихъ корреспондентовъ и ПТА).

На восточномъ фронтѣ

ОБЗОРЪ ВОЕННЫХЪ ДѢЙСТВІЙ «АРМЕЙСКАГО ВѢСТНИКА» ОТЪ 21 МАЯ.

ПЕТРОГРАДЪ (ПТА).

Въ Завислянскомъ районѣ за эти дни на которыхъ направленіяхъ мы успѣшно продвигаемся впередъ. Вечеромъ 19 мая наши части въ боемъ заняли Радовонькъ, лѣсъ южнѣе этой деревни и Акржицъ, гдѣ нами захвачены плѣнъ одинъ офицеръ и 42 нижнихъ чина, и забранъ одинъ пулеметъ. 18 мая попытки двухъ ротъ противника перейти въ наступленіе со стороны Оранска и Кружкова остановлены нашимъ ружейнымъ огнемъ.

Въ Галиціи въ настоящее время успѣшно продолжается. Въ ночь на 19 мая нѣкоторыя наши части съ боемъ [illegible] впередъ и заняли селенія Ремуш, Оцице и Сулиховъ. Одинъ изъ нашихъ полковъ [illegible] двумя рядами окоповъ южнѣе селенія [illegible]холь. На другомъ направленіи послѣ упорнаго боя на улицахъ селенія Друзъ мы [illegible]лѣли имъ. Въ этомъ районѣ австрійцы преслѣдуемые нашими частями, обратились въ паникѣ. Въ ту же ночь послѣ упорнаго боя мы захватили деревни Цетулы и Тураки и высоты Панска—Гура и «195» между этими деревнями. Въ теченіе 19 мая наши части, преодолѣвая рядъ укрѣпленныхъ линій, успѣшно продвигаются впередъ.

Въ районѣ Варсоль германцы нѣсколько разъ бросались въ контръ-атаку, но съ большимъ урономъ были отбиваемы. Въ теченіе ночи на 20 мая мы съ боемъ заняли Рудникъ, гдѣ нами захвачено въ плѣнъ 9 офицеровъ и болѣе 800 нижнихъ чиновъ, а также 4 пулемета. Нѣкоторыя наши части, переправившись черезъ Санъ, овладѣли фольваркомъ Ординацка и двумя линіями окоповъ въ районѣ Тарногура и Сѣдляка, захвативъ при этомъ болѣе 400 нижнихъ чиновъ плѣнныхъ и пулеметъ. Въ то же время на другомъ направленіи наши части захватили высоту «204» въ районѣ Запалова. Попытки германцевъ атаковать наши части, расположенныя въ районѣ Запусье, были отбиты нашимъ огнемъ.

Въ районѣ крѣпости Перемышль по нѣкоторымъ нашимъ фортамъ противникъ въ теченіе этихъ дней развилъ сильнѣйшій огонь легкой и тяжелой артиллеріи, до 16-дюймоваго калибра включительно.

Упорные бои на фронтѣ Унковице—Дунковички продолжаются. Въ теченіе 20 мая въ районѣ къ юго-востоку отъ Перемышля рядъ яростныхъ атакъ нѣмцевъ нами отраженъ съ большими для нихъ потерями.

На Мезо-Лаборчскомъ направленіи за эти дни мы успѣшно продвигаемся впередъ. Въ ночь на 19 мая нѣкоторыя наши части овладѣли высотами съ кольцевымъ окопомъ въ районѣ къ югу отъ Кальникува, причемъ взято въ плѣнъ 22 офицера и болѣе 1200 нижнихъ чиновъ и 8 пулеметовъ. Въ тотъ же день послѣ упорнаго боя нами захвачена деревня Бузина. Весь день 19 мая на многихъ участкахъ шелъ ожесточенный бой съ противникомъ, стремившимся остановить наше наступленіе рядомъ бѣшеныхъ контръ-атакъ и огнемъ своей артиллеріи разныхъ калибровъ. 20 мая мы продолжали продвигаться впередъ, встрѣчая упорное сопротивленіе.

Въ районѣ Томановице—Золотовице—Остроженъ съ ранняго утра 20 мая противникъ неоднократно переходилъ въ наступленіе подъ прикрытіемъ сильнѣйшаго артиллерійскаго огня. На всѣхъ участкахъ наступленіе нѣмцевъ нами отбито.

На Стрыйскомъ направленіи на многихъ участкахъ въ теченіе этихъ дней шелъ ожесточенный бой.

Въ Задністровскомъ районѣ послѣ полудня 18 мая вялая попытка противника перейти въ наступленіе противъ нашихъ частей въ районѣ Пржисурпъ—Кривичъ была отбита нашимъ ружейнымъ огнемъ.

Въ ночь на 19 мая въ районѣ Пшова одинъ изъ нашихъ полковъ подъ сильнымъ ружейнымъ огнемъ противника прорвалъ проволочныя загражденія, выбилъ противника изъ жоповъ и овладѣлъ высотою «623», захвативъ 150 плѣнныхъ.

На многихъ участкахъ противникъ отступаетъ подъ давленіемъ нашихъ войскъ. Въ районѣ Нубаутцъ непріятель, внезапно атакованный одной изъ нашихъ частей, въ безпорядкѣ отступилъ, оставивъ на нашихъ рукахъ 50 плѣнныхъ.

Съ разсвѣтомъ 20 мая наши части атаковали противника въ районѣ Ланчика и овладѣли мостовой переправой черезъ Прутъ, а затѣмъ, перейдя ее вбродъ, съ боемъ овладѣли сильно укрѣпленнымъ пунктомъ Соляной заводъ. На другомъ направленіи наши части, переправившись черезъ Прутъ, атаковали и выбили непріятеля изъ деревень Тростянка и Ментовце.

«TIMES» О ПОЛОЖЕНІИ ДѢЛЪ НА ВОСТОЧНОМЪ ТЕАТРѢ.

ЛОНДОНЪ (ПТА). «Times» въ передовой статьѣ, озаглавленной «Испытаніе Россіи», обсуждая австро-германское сообщеніе о занятіи Перемышля, говоритъ: «Если это дѣйствительно случилось, то русскіе союзники не такіе люди, чтобы, сложа руки, оплакивать неизбѣжное событіе. Ихъ первымъ побужденіемъ будетъ продлить до крайнихъ предѣловъ своихъ силъ упорное и несокрушимое сопротивленіе вражескому оружію, которое они проявляли уже столько разъ съ начала войны съ неизмѣннымъ постоянствомъ. Высшее командованіе русскими арміями видитъ кампанію во всемъ ея цѣломъ и можетъ спокойно [illegible] даже неудачу въ родѣ взятія Перемышля, если дѣйствительно приходится считаться съ такимъ фактомъ, путемъ осторожнаго расчета будущихъ возможностей. Духъ русскаго генеральнаго штаба [illegible] какъ и духъ русскаго народа. Русская неудача должна вызвать у насъ новый приливъ симпатій къ нашимъ русскимъ союзникамъ и указываетъ намъ еще яснѣе, чѣмъ прежде, что ихъ дѣло—наше дѣло и что нашей задачей въ этомъ общемъ дѣлѣ является организація національныхъ силъ такъ, чтобы и они и мы могли идти впередъ несмотря на временныя неудачи, съ полною обоснованною увѣренностью въ конечной побѣдѣ».

Война съ Турціей.

ОПЕРАЦІИ У ДАРДАНЕЛЛЪ.

СОЛУНЬ (ПТА). 20 мая. Изъ Митилены сообщаютъ: «Операціи на Галлипольскомъ полуостровѣ продолжаются съ большимъ напряженіемъ. Съ обѣихъ сторонъ арміи дерутся съ большимъ героизмомъ, неся серіозныя потери.

18 мая въ теченіе нѣсколькихъ часовъ союзный флотъ бомбардировалъ крѣпость Дарданеллы, которая отвѣчала».

ЕЩЕ О СМѢЛОМЪ НАБѢГѢ АНГЛІЙСКОЙ ПОДВОДНОЙ ЛОДКИ.

СОЛУНЬ (ПТА). 21 мая. Изъ Царьграда сообщаютъ слѣдующія подробности о смѣломъ набѣгѣ англійской подводной лодки. «Проникнувъ въ Босфоръ, лодка взорвала противъ Маври-Кіойя контръ-миноносецъ «Полингидерія», немедленно затонувшій. Экипажъ судна спасенъ. Продолжая путь, лодка подошла къ Сарай-Бурну и выпустила двѣ мины въ нѣмецкій пароходъ «Стамбуль». Мины взорвали на пути двѣ баржи и повредили «Стамбулъ», немедленно отведенный въ болѣе безопасное мѣсто. Находившіеся на транспортахъ солдаты бѣжали на берегъ, распространяя панику среди населенія. Магазины въ Галатѣ стали быстро закрываться. Полиція бѣжала. Офицеры, угрожая револьверами, заставили солдатъ возвратиться на транспорты. Паника прошла. Полиція арестовала многихъ коммерсантовъ, обвиняя ихъ въ закрытіи магазиновъ, способствовавшемъ развитію паники. Арестованные преданы военному суду».

СООБЩЕНІЕ АНГЛІЙСКАГО АДМИРАЛТЕЙСТВА.

ЛОНДОНЪ (ПТА). 21 мая. Адмиралтейство сообщаетъ: «Вчера утромъ британская подводная лодка, оперирующая въ Мраморномъ морѣ, потопила въ заливѣ Тандера большой германскій транспортъ».

ПОТОПЛЕНІЕ ПОДВОДНОЙ ЛОДКИ.

АѲИНЫ (ПТА). 20 мая. Непріятельская подводная лодка потоплена союзными судами у мыса Геллесъ.

АНГЛІЙСКОЕ ОФФИЦІАЛЬНОЕ СООБЩЕНІЕ.

ЛОНДОНЪ (ПТА). 22 мая. Оффиціальное сообщеніе гласитъ: «Британскія силы въ Месопотаміи 18 мая произвели согласованное сухопутное и морское нападеніе на турецкія позиціи въ горахъ къ сѣверу отъ Курны. Артиллерія непріятеля была быстро приведена къ молчанію. Непріятель бѣжалъ, оставивъ въ рукахъ британскихъ войскъ три орудія и около 250 плѣнныхъ. 19 мая британцы продолжали продвигаться впередъ и нашли, что непріятель спѣшно эвакуировалъ свои лагери у Баръ-Хапратта, отступая на пароходахъ и лодкахъ, которые немедленно подвергались преслѣдованію британскихъ флотилій. Одинъ пароходъ потопленъ, два большіе лихтера съ погруженными на нихъ тремя полевыми орудіями, военными припасами и минами захвачены; также захвачено нѣсколько другихъ судовъ и 300 плѣнныхъ. Наши потери незначительны: всего около 20 человѣкъ убитыхъ и раненыхъ».

ВЪ СИРІИ.

АѲИНЫ (ПТА). Изъ Бейрута сообщаютъ: «Прерванное въ виду перевозки изъ Сиріи 50000 войскъ съ артиллеріей, желѣзнодорожное сообщеніе вновь открыто. Количество войскъ, находящихся нынѣ въ Сиріи, Палестинѣ и Ливанѣ, достигаетъ 16000 человѣкъ. Эти войска мало склонны отправиться въ Константинополь и массами дезертируютъ. Гидроаэропланы союзниковъ пролетѣли надъ Назаретомъ.—Запрещено выѣзжать изъ Сиріи подданнымъ нейтральныхъ державъ. Эта мѣра направлена также противъ консуловъ и личнаго состава консульствъ, которымъ запрещается сноситься почтой и телеграфомъ съ иностранными государствами».

На западномъ фронтѣ.

ФРАНЦУЗСКІЯ ОФФИЦІАЛЬНЫЯ СООБЩЕНІЯ.

ПАРИЖЪ (ПТА). 21 мая. Дневное оффиціальное сообщеніе гласитъ:

Въ районѣ къ сѣверу отъ Арраса артиллерійскій бой продолжается. Въ теченіе ночи происходило нѣсколько пѣхотныхъ боевъ, достигшихъ большого напряженія къ востоку отъ Нотръ Дамъ-де-Лоретъ, гдѣ линія расположенія войскъ не измѣнилась, и въ районѣ Лабиринта, гдѣ мы достигли нѣкоторыхъ успѣха. Общее число плѣнныхъ, взятыхъ въ Лабиринтѣ съ 18 мая, составляетъ 600 человѣкъ, въ томъ числѣ 8 офицеровъ и около 50 унтеръ-офицеровъ, кромѣ того нами захвачены 4 пулемета. На остальномъ протяженіи фронта ничего существеннаго.

ПАРИЖЪ (ПТА). 21 мая. Вечернее оффиціальное сообщеніе гласитъ: «Ничего существеннаго не произошло, если не считать нашего продвиженія нашихъ войскъ въ мѣстности, называемой Лабиринтомъ къ юго-востоку отъ Нотръ-Дамъ-Лоретъ. 29 французскихъ аэроплановъ бомбардировали между 4 и 5 часами утра главную квартиру германскаго кронпринца, сбросивъ 178 снарядовъ, изъ которыхъ многіе достигли цѣли, и нѣсколько тысячъ стрѣлъ. Аппараты подвергались сильному обстрѣлу, но возвратились неповрежденными».

Италія и Австрія.

ИТАЛЬЯНСКОЕ ОФФИЦІАЛЬНОЕ СООБЩЕНІЕ.

РИМЪ (ПТА). 21 мая. Оффиціально сообщается: «Наши суда, возвратившіяся сегодня съ развѣдочной службы, доносятъ, что спустя сутки послѣ бомбардировки Монфальконо, произведенной 18 мая нашими миноносцами, изъ Порто-Буво можно было видѣть облака дыма и языки пламени, поднимавшіеся надъ Монфальконо».

МИТИНГЪ ВЪ КАПИТОЛІИ.

РИМЪ (ПТА). 21 мая. На состоявшемся въ Капитоліи митингѣ, устроенномъ римскимъ комитетомъ организаціи гражданскаго населенія во время войны, присутствовало нѣсколько министровъ, въ томъ числѣ Саландра и Соннино. Первый въ своей рѣчи отрицалъ, что возстановленное въ ноябрѣ 1914 г. въ своемъ составѣ министерство измѣнило направленіе итальянской внѣшней политики. Оно его никогда не измѣняло. Оно строго осудило выступленіе Австріи противъ Сербіи съ момента, когда узнало о немъ. Оно предвидѣло послѣдствія этого нападенія, которыя люди, задумавшіе такъ безсовѣстно ударъ противъ Сербіи, не предвидѣли. Саландра прочелъ телеграмму, отправленную 12 апрѣля 1914 г. Санъ-Джуліано герцогу Аварна, въ которой онъ упоминаетъ о предупрежденіи, сдѣланномъ имъ Флотову о томъ, что Австрія не имѣла права предпринимать такой шагъ въ Бѣлградѣ, не придя къ соглашенію со своими союзниками. Саландра прибавилъ, что, въ виду яснаго стремленія Австріи вызвать войну, онъ и Санъ-Джуліано сказали Флотову, что Италія не обязана поддержать Австрію въ случаѣ ея войны съ Россіей, ибо такая война была бы слѣдствіемъ вызывающаго нападенія Австріи. 27 и 28 іюля пр. г. итальянское правительство прямо возбудило въ Берлинѣ и Вѣнѣ вопросъ объ уступкѣ итальянскихъ провинцій, принадлежащихъ Австріи, и заявило, что, если бы Италія не получила достаточныхъ компенсацій, тройственный союзъ былъ бы окончательно расторженъ. Саландра добавилъ, что безпристрастная исторія выскажетъ, что Австрія, которая въ іюлѣ и октябрѣ 1913 г. не нашла въ Италіи сочувствія ея планамъ выступленія противъ Сербіи, въ 1914 г. рѣшилась на согласіи съ Германіей рѣшила испробовать новый методъ неожиданности и политики совершившихся фактовъ.

На Бл. Востокѣ.

ПРИГОТОВЛЕНІЯ РУМЫНІИ.

ЛОНДОНЪ (ПТА). 21 мая. «Times» изъ Нью-Іорка сообщаютъ, что Румынія экстренно заказала полмилліона паръ сапогъ на фабрикѣ въ Вингхемптонѣ.

На Д. Востокѣ.

ВЫРАЖЕНІЕ ДОВѢРІЯ МИНИСТЕРСТВУ.

ТОКІО (ПТА). 21 мая. На письменный запросъ безпартійныхъ министръ иностранныхъ дѣлъ отвѣтилъ, что уступки въ ультиматумѣ вызваны были желаніемъ правительства закончить переговоры съ Китаемъ миролюбиво, не нарушая мира на Дальнемъ Востокѣ. Китай не далъ гарантіи, что онъ не уступитъ Германіи новую базу взамѣнъ утраченной ею въ Циндао.

ТОКІО (ПТА). Вотумъ недовѣрія кабинету за политику въ отношеніи Китая отвергнутъ нижней палатой большинствомъ 232 голосовъ противъ 133.

ТОКІО (ПТА). 21 мая. Согласно принятому парламентомъ законопроекту о двухъ новыхъ дивизіяхъ въ Кореѣ, сформированіе ихъ начнется въ 1915 г. и закончится въ 1921 г. Военный министръ заявилъ въ верхней палатѣ, что въ ближайшіе годы будетъ внесенъ законопроектъ о сформированіи 3 новыхъ дивизій согласно плану 1907 г. для доведенія арміи до состава 25 дивизій. По слухамъ, 3 новыя дивизіи будутъ расквартированы въ Манчжуріи, Формозѣ и Хокандо.

Пять видныхъ германскихъ коммерсантовъ въ Іокогамѣ выданы изъ Японіи за сношенія съ военнопленными и распространеніе нѣмецкихъ газетъ.

На морѣ.

ГИБЕЛЬ ГРЕЧЕСКАГО СУДНА.

АѲИНЫ (ПТА). Груженное греческое судно, направлявшееся въ Трієстъ, наскочило на мину близъ Сальворе въ трехъ часахъ пути отъ Трієста. Экипажъ спасенъ, за исключеніемъ двухъ тяжело больныхъ.

Отголоски войны.

Въ Россіи.

НАГРАДЫ.—ВЫСОЧАЙШАЯ БЛАГОДАРНОСТЬ.

ПЕТРОГРАДЪ (ПТА). Награждаются орденами: св. Владиміра 2 ст. съ мечами: командиръ бригады 7 кавалерійской дивизіи Рубецъ, св. Владиміра 2 ст.—начальникъ кіевской мѣстной бригады Туркоулъ, св. Анны 1 ст.—начальникъ полтавской мѣстной бригады Старковскій и начальникъ военныхъ сообщеній кавказскаго округа Карповъ, св. Анны 1 ст. съ мечами—бывшій командиръ 39 артиллерійской бригады Клинтъ.

Объявляется Высочайшая благодарность командующему отдѣльнымъ корпусомъ жандармовъ Джунковскому и чинамъ сего корпуса, находившимся въ нарядѣ, за отличный порядокъ во время Высочайшаго путешествія съ 4 по 22 апрѣля 1915 года.

БАТУМЪ (ПТА) Въ видахъ использованія урожая и оказанія помощи пострадавшему населенію, по распоряженію генералъ-губернатора сборъ зерновыхъ посѣвовъ и плодовъ на покинутыхъ ушедшими турками земляхъ предоставляется порціонно населенію области на особыхъ условіяхъ.

За-границей.

РѢЧЬ ЛЛОЙДЪ ДЖОРДЖА.

МАНЧЕСТЕРЪ (ПТА). Произнося рѣчь на митингѣ работодателей и представителей союзовъ сэръ Ллойдъ Джорджъ указалъ, что исходъ войны больше зависитъ отъ хозяевъ и рабочихъ на заводахъ, чѣмъ отъ какой бы то ни было другой части населенія. Своимъ продвиженіемъ германцы всецѣло обязаны своему поразительному превосходству въ снабженіи войскъ ядрами и гранатами. Военный успѣхъ завоеванъ превосходною организаціею германскихъ заводовъ.

«200.000 бомбъ,—сказалъ Ллойдъ Джорджъ,—были сосредоточены надъ головами доблестныхъ русскихъ войскъ въ теченіе одного часа. Если бы мы могли примѣнить тотъ же самый пріемъ къ германцамъ, то они уже были бы изгнаны изъ Франціи, а мы вступили бы въ Германію, и конецъ войны былъ бы близокъ. Людей у насъ теперь болѣе чѣмъ достаточно по сравненію съ сдѣланными у насъ заготовками снаряженія. Еще больше людей отозвались бы на нашъ призывъ, но необходимо, чтобы заводы подготовили намъ средства, чтобы мы могли пробиться сквозь вражескіе рубежи. Недавнія французскія побѣды въ значительной степени можно приписать работѣ частныхъ заводовъ Франціи».

Ллойдъ Джорджъ закончилъ рѣчь, выразивъ увѣренность, что то, что сдѣлали французскіе инженеры, могутъ сдѣлать и британцы.

ЗАСѢДАНІЕ ПАЛАТЫ ОБЩИНЪ.

ЛОНДОНЪ (ПТА). 21 мая. «Аг. Рейтъ.» сообщаетъ: «Засѣданіе палаты общинъ, въ которомъ впервые выступало коалиціонное министерство, съ внѣшней стороны мало отличалось отъ предыдущихъ. Новые министры еще не заняли своихъ мѣстъ, ожидая сначала принятія билля, отмѣняющаго необходимость ихъ переизбранія. Впрочемъ, кое-какіе внѣшніе признаки вчера указывали на измѣненіе, происшедшее въ парламентѣ. Унионистскіе товарищи министровъ и «загонщики» заняли мѣста на правительственной скамьѣ, гдѣ ихъ сердечно привѣтствовали ихъ новые коллеги. Члены тайнаго совѣта, принадлежащіе къ обѣимъ партіямъ, сидѣли передъ скамьями оппозиціи. Эта перемѣна вызвала веселое настроеніе у членовъ парламента. Въ понедѣльникъ сэръ Асквитъ сдѣлаетъ сообщеніе относительно Италіи».

ОТЪѢЗДЪ ДЕРНБУРГА ИЗЪ ВАШИНГТОНА.

НЬЮ-ЮРКЪ (ПТА). 21 мая. Кор. «Associated Press» телеграфируетъ изъ Вашингтона: «Великобританія, Франція и Россія заявили Соединенные Штаты, что они дадутъ свободный пропускъ Дернбургу въ пути его въ Германію».

Кор. «Evening Post» телеграфируетъ изъ Вашингтона: «Дернбургъ 30 мая выѣзжаетъ въ Норвегію на норвежскомъ пароходѣ»

ВЪ ГЕРМАНІИ

СТОКГОЛЬМЪ (ПТА). Изъ германскихъ отчетовъ о состояніи посѣвовъ усматривается, что въ Германіи существуютъ серьезныя опасенія за результаты будущаго урожая, въ виду сильной засухи.

НАЛОГЪ НА УВЕЛИЧЕННЫЕ ДОХОДЫ ОТЪ ВОЙНЫ.

СТОКГОЛЬМЪ (ПТА). 21 мая. Въ прусскую палату депутатовъ партія центра внесла предложеніе о введеніи налога на увеличенные доходы отъ военной конъюнктуры.

КРАХЪ ЛЕЙПЦИГСКОЙ ВЫСТАВКИ.

СТОКГОЛЬМЪ (ПТА). 21 мая. Изъ Лейпцига сообщаютъ, что международная выставка печатнаго дѣла закрылась съ дефицитомъ въ 1.953 тыс. марокъ. Лица, гарантировавшія выставку, не могутъ выплатить обезпеченныя ими суммы, между тѣмъ производители требуютъ денегъ. Многіе германскіе промышленные союзы обратились съ петиціей къ имперскому канцлеру о покрытіи дефицита изъ имперской кассы съ тѣмъ, чтобы, въ случаѣ если война закончится побѣдой Германіи, эта сумма была принята во вниманіе при требованіи уплаты военныхъ расходовъ

ОСВОБОЖДЕНІЕ МАРІИ ТАРНОВСКОЙ.

РИМЪ (ПТА). 21 мая. Изъ Трани сообщаютъ, что вчера вслѣдствіе амнистіи, объявленной по случаю войны, освобождена изъ тюрьмы на 4 мѣсяца ранѣе срока Марія Тарновская.

„Домъ Отдѣльныхъ Комнатъ"
Новосельская, 64, тел. 72-30.
Роскошно омеблированъ, полный комфортъ и гигіена, образцовая прислуга, въ каждой комнатѣ балконъ, холодная и горячая вода, электрич. освѣщеніе, водяное отопленіе, лифтъ, читальн. залъ, гаражъ, конюшня. Комнаты сдаются помѣсячно и посуточно. Цѣны умѣренныя. 5148.

Мужскій Конфексіонъ
М. МЕЛЬЦЕРЪ и Л. ЯРИСЪ
доводитъ до свѣдѣнія г.г. заказчиковъ, что ихъ
магазинъ переведенъ напротивъ, въ новый домъ, Екатерининская, д. № 24,
противъ художественн. театра
Просимъ г.г. заказчиковъ съ заказами обращаться туда.

Одесса, 24 мая.

Задачи средней школы.

Идея единой средней школы, развѣтвляющейся на высшихъ ступеняхъ соотвѣтственно профессіональнымъ стремленіямъ учащихся, явилась логич. завершеніемъ движенія, которымъ ознаменовалось XIX столѣтіе, особенно вторая его половина. Уничтоженіе сословн. особенностей и прерогативъ должно было привести къ такому строю школы, который нивеллировалъ бы всю народную массу, который уравнялъ бы ее предъ общей задачей созданія «всесторонне» подготовленнаго «образованнаго» человѣка. По возможности, разностороннее развитіе способностей разсматривалось какъ общее для всѣхъ, одинаковое, мы бы сказали: шаблонное воспитаніе, въ которомъ ничтожное мѣсто отводилось индивидуальнымъ особенностямъ учащихся, если вообще съ ними считались. Природнымъ влеченіямъ, качествамъ и способностямъ придавалось еще извѣстное значеніе при избраніи профессіи. Но не только низшая, а и средняя школа должна была быть одинаковой для всѣхъ такъ какъ и низшее, и среднее образованіе представлялось, какъ нѣчто такое, которое въ одинаковомъ видѣ и въ одинаковыхъ размѣрахъ необходимо для всякаго человѣка.

Но практика единой средней школы показала крайнюю упоминость, вѣрнѣе: безцвѣтность идеи единаго средняго образованія. Нынѣ и къ низшей школѣ предъявляютъ требованіе, чтобы—въ извѣстныхъ, понятно, предѣлахъ—она приспособлялась къ способностямъ учащихся, къ мѣстнымъ особенностямъ жизни и быта и т. д. Низшая общеобразовательная школа ни въ коемъ случаѣ не должна быть профессіональной, но она не должна быть оторвана отъ жизни, которой живутъ обучающіяся въ ней дѣти. Еще болѣе широкія въ этомъ смыслѣ требованія слѣдуетъ предъявить къ средней школѣ. Но въ особенности послѣдняя не можетъ не считаться съ индивидуальными особенностями учащихся.

Средняя общеобразовательная школа выполняетъ одну въ высшей степени важную функцію. Она создаетъ то, что мы называемъ народной интеллигенціей,—людей, которые на всѣхъ ступеняхъ соціальной лѣстницы въ состояніи сознательно относиться къ своимъ человѣческимъ и гражданскимъ правамъ и обязанностямъ, которые образуютъ сознательный фундаментъ государства и общества. Такая школа не можетъ быть односторонней. Но ея разносторонность должна базироваться не столько на разносторонности знаній, даваемыхъ ею учащимся и обязательно одинаковыхъ для всѣхъ, сколько на разносторонности развитія человѣческихъ способностей. При этомъ исходнымъ пунктомъ должно быть не априорное представленіе о тѣхъ способностяхъ, которыя необходимо должны быть развиты, а сама природа учащагося, его индивидуальность, которая проявляется съ первыхъ его шаговъ не только школьнаго, но даже и дошкольнаго воспитанія. Если ребенокъ оказывается малоспособнымъ къ языкамъ и весьма способнымъ къ математикѣ, нельзя, конечно, отказаться отъ ознакомленія его съ первыми; но поскольку оно должно происходить въ крайне необходимыхъ рамкахъ, постольку нельзя не обратить особенно широкаго вниманія на развитіе математическихъ

Какъ это произойдетъ...

Рис. М. Линскаго.

— „Отъ султана тщательно скрываютъ истинное положеніе дѣлъ".
(Телеграмма).

Султанъ. — Что-о-о?!! Непріятельскій флотъ передъ дворцомъ и съ такимъ страшнымъ извѣстіемъ посылаютъ тебя, чтобы?!

Евнухъ. — А это п-п-потому, чтобы, п-п-пока я буду заикаться, вы успѣли п-п-п-подготовиться...

Въ Венеціи.

I.

Въ стѣнахъ прохладной Базилики
Съ гербами рода на щитѣ,
Какъ прежде недвижимъ, великій
Одинъ, на бронзовой плитѣ...
И не пронзая взоромъ арки
Онъ не увидитъ въ облакахъ,
Надъ куполомъ святого Марка,
Борьбы невиданной въ вѣкахъ...
Вѣка онъ стережетъ дробницу,
Недвиженъ мантіи узоръ,
И металлическую птицу
Во мгнѣ не различаетъ взоръ.
И дрохотъ пушекъ арсенала
Не нарушаетъ сонъ эпохъ,—
Онъ не разслышитъ у канала
Орудія тяжелый вздохъ;
Онъ въ небѣ не увидитъ боя...—
Еще намѣченный ударъ—
И въ волны тихаго прибоя
Воздушный падаетъ корсаръ...
Но чуждый бою за каналомъ
Креста не двинетъ онъ рукой,
И надъ усопшимъ кардиналомъ
Недвиженъ мертвенный покой...

II.

Вы, сочетавшіе въ сердцѣ
Хитрость, отвагу и пылъ,—
Я постучался у дверцы
Вашихъ гранитныхъ могилъ...
Въ склепы куща и вельможи
Пусть возвращаются сны,—
Слышите, мертвые дожи,
Трубы великой войны?...
Воинъ, епископъ и герцогъ...
Вспыхнуло пламя зарницъ,—
Внуки стучатся у дверцы
Вашихъ гранитныхъ гробницъ...

Левъ Никулинъ.

Либава.

Либава до послѣдней войны была почти вполнѣ нѣмецкимъ городомъ. Нѣмецкій энциклопедическій словарь Мейера удостовѣрялъ это. Въ немъ говорилось: «Der Nationalität nach Libau überwiegen gross die Deutschen, Russen haben sich sehr wenig niedergelassen». Русскіе очень слабо чувствовались въ Либавѣ. Дѣйствительно, русскій «иностранецъ», гостя въ этомъ городѣ, испытывалъ странное смущеніе. Даже городовой, стоящій на углу улицъ, на обращенную къ нему русскую рѣчь, топтался на мѣстѣ въ сознаніи своей конфузливой безпомощности: очевидно было, что онъ не совсѣмъ понималъ вопросъ и не находилъ сразу нужныхъ словъ для ясного отвѣта. Всѣ говорили по-нѣмецки и вездѣ, всегда, во всемъ слышался нѣмецкій говоръ. Онъ слышался въ городѣ и въ порту, въ конторахъ, складахъ, магазинахъ, лавкахъ. Онъ слышался въ общественномъ и частномъ быту, въ городской думѣ, у нотаріусовъ, на желѣзной дорогѣ, въ аптекахъ, на улицахъ и, разумѣется, дома. Онъ слышался даже въ судѣ, кромѣ судей, вся публика, адвокаты и частью служащіе говорили по-нѣмецки. Со всѣхъ сторонъ бросались вамъ въ глаза нѣмецкія надписи и вывѣски. Книжные магазины были всѣ нѣмецкіе, съ послѣдними новостями лейпцигскаго и берлинскаго издательствъ. Масса, получавшихся въ городѣ газетъ, были тоже берлинскія, а мѣстныя, выходившія въ самой Либавѣ, газеты издавались тоже на нѣмецкомъ языкѣ. Опыты появленія русскихъ газетъ всегда были неудачны. Въ городѣ, даже пища попрежнему русски, писали по-нѣмецки. Очень курьезны были классные образчики такого сочинительства: слова сплошь русскія, но размѣщеніе, согласованіе и даже нерѣдко смыслъ ихъ чисто нѣмецкія. Преподаватели русскаго языка въ Либавѣ должны были заниматься, главнымъ образомъ, переводами. Они переводили съ «русскаго» на русскій.

Нѣмецкое населеніе города въ обычное время сочувствовало, разумѣется, Германіи и льнуло къ ней. Интеллигенція и капиталистическіе верхи его поклонялись пангерманизму въ русскомъ его пониманіи. Они не имѣли причины скрывать свои симпатіи.

Увлеченія и преданность «душевному отечеству» зажиточн. и богатыхъ либавцевъ подтверждались многочисленными фактами. Отцы посылали великовозрастныхъ дѣтей своихъ налѣво и направо отъ Либавы. Дочери-невѣсты съ жирными придаными «экспортировались» направо, какъ жены для остзейскихъ прославившихся бароновъ, съ распомаженными затылками, монаклями въ глазу, съ громкими фамиліями и пустыми карманами. Это былъ патріотическій подвигъ: посильное поддержаніе «рыцарской» породы. И внуки дѣда-хлѣбника, житейская карьера котораго началась колотушками и подзатыльниками въ мелочной лавочкѣ, уже могли ставить на своихъ визитныхъ карточкахъ баронскія короны! А сыновья посылались, для заключенія своего общаго или профессіональнаго образованія, налѣво—непремѣнно въ Германію. Тамъ они насквозь проникались тевтонскимъ духомъ и, послѣ нѣсколькихъ лѣтъ отсутствія, возвращались домой горделивыми и воинствующими пруссаками, для которыхъ все не-нѣмецкое было незначительно, маловажно, несовершенно и небреженія достойно. Составляя верхній общественный слой въ городѣ, либавскіе бюргеры способствовали его всесторонней германизаціи. Бытъ, обычаи, нравы и порядки Либавы были совершенно намъ чужды. Трактиры-биргалле попадались на всѣхъ улицахъ. Кегельбаны стучали во всѣхъ садикахъ. Пѣвческихъ и спортивныхъ ферейновъ было много. Въ театрѣ шли слезоточивыя Schauspiele или entrueckende Posse. Пиво потреблялось, какъ въ Германіи,—всѣми съ утра и до вечера. Кухня всюду въ городѣ была «берлинская»: нѣмецки-изобрѣтательная, нѣмецки-экономная и скудная. Это—столъ любопытный и ужасный: онъ принятъ въ мелкихъ «домашнихъ кухняхъ» всей Германіи. Въ кастрюлю съ кипяткомъ опускаютъ ложку маргарина, нѣсколько картофелинъ, зеленаго луку, соли, перцу и получается «супъ»; обрѣзываютъ кусокъ жилистаго мяса, доступнаго только челюстямъ крокодила, покрываютъ его разбитымъ яйцомъ подозрительной свѣжести и подаютъ «бифштексъ по-гамбургски»; заливаютъ старый черносливъ съ ломтиками прогорклаго апельсина сахарною жижею бураго цвѣта, похожею не только по виду, но и по вкусу на табачный экстрактъ, и сервируютъ «сладкое», компотъ.

Вся Либава жила и дышала куплею-продажею, спекуляціею и рискомъ, барышемъ, игрою въ разлетъ и на разлетъ. У города не было другихъ интересовъ и заботъ, кромѣ торговыхъ, точнѣе, хлѣбныхъ. Внѣ ихъ оставалась только небольшая кучка уѣздныхъ,—большинство ихъ были тоже нѣмцы,—чиновниковъ. Либава переполнена была торгово-служебными и посредническими учрежденіями. Въ ней было 56 агентскихъ конторъ, 25 коммисіонныхъ, 17 экспортныхъ, 4 маклерскихъ, 14 торговыхъ складовъ и цѣлый особый городокъ каменныхъ хлѣбныхъ магазиновъ. Есть свой «биржевой банкъ» и 8 отдѣленій другихъ крупныхъ столичныхъ и иногородныхъ, коммерческихъ и ипотечныхъ банковъ. Но утрамъ, на биржѣ и около нея непроходимая давка; всюду слышатся въ городѣ, въ открытыя окна, телефонные звонки; солидныя конторщиковъ, склонясь надъ столами, строчатъ дѣловую переписку; телеграфъ заваленъ работою. И вокругъ всего этого грандіознаго и сложнаго экспортнаго оборота вьется, трется и бьется, повидимому, главнымъ образомъ, мелкій или средній торговый разночинецъ. Въ Либавѣ работаютъ не только большіе, солидные капиталы. Дѣла ведутся и въ раздробь или въ складчину, на маленькіе капиталы и на кредитные изворотъ. Самый распространенный типъ либавскаго горожанина-купца, нѣмецкій филистеръ, не богатый и не бѣдный, добродѣтельный и мѣщански скромный, разживающійся исподволь, медленно и терпѣливо. Онъ рыщетъ по городу пѣшкомъ, не даетъ больше гривенника на чай, позволяетъ себѣ расходоваться только на пиво и испытываетъ блаженство, слушая, вечеромъ, въ кругу семьи, за дешевенькимъ ужиномъ, музыку въ курзалѣ. Возлѣ него толпа бѣгуновъ, агентовъ, коммисіонеровъ, конторщиковъ, довольствующихся очень небольшимъ заработкомъ.

Торговля въ Либавѣ на первомъ планѣ, но и промышленность ея значительна и разнообразна. Она сосредоточена въ новой части города. Есть большіе заводы, которыхъ, повидимому, мало соотвѣтствуютъ геологическія условія Либавы: три чугунно-литейные и желѣзо-дѣлательный. Есть хорошія и очень бойко, на весь край, работающія, фабрики сельско-хозяйственныхъ машинъ и орудій. Прибалтійскія губерніи славятся своимъ преуспѣвающимъ сельскимъ хозяйствомъ. Культура земли тамъ поставлена съ большими затратами и ведется очень умѣло. Существуютъ

способностей учащагося, котораго природа отмѣтила своей печатью.

Средняя общеобразовательная школа для будущихъ математиковъ, будущихъ филологовъ, будущихъ естествоиспытателей, будущихъ художниковъ, будущихъ музыкантовъ и т. д.,—школа, отнюдь не профессіональная, но концентрирующая по возможности разностороннее развитіе способностей учащихся около того дара, того «таланта», которымъ отмѣтила ихъ природа и къ которому особенно внимательно должна отнестись вся программа занятій и весь ходъ воспитанія, — вотъ новѣйшій идеалъ средней общеобразовательной школы. Единая средняя школа, можно сказать, пришла на смѣну соціальному разнообразію въ школьномъ дѣлѣ, чтобы подготовить почву для школьнаго разнообразія, построеннаго на фундаментѣ требованій, диктуемыхъ школѣ природою, бытовыми особенностями мѣстностей и т. п. Многое зависитъ отъ практическаго осуществленія дѣла, но открывающаяся въ Кіевѣ музыкальная гимназія намѣчаетъ образецъ того, чѣмъ должна быть новая средняя общеобразовательная школа, единая въ школьномъ смыслѣ, но разнообразная по пріемамъ воспитанія.

Казенный складъ Управленія Кавказскихъ МИНЕРАЛЬНЫХЪ ВОДЪ

доводитъ до свѣдѣнія почтеннѣйшихъ потребителей, что ПОЛУЧЕНЫ ВОДЫ ПОСЛѢДНЯГО РАЗЛИВА.

Столовыя: Нарзанъ и Эссентуки № 20.
Лечебныя: Эссентуки №№ 4, 6, 17, 18.

Баталинская и друг.

Казенный Складъ, ОДЕССА, Дерибасовская, Пассажъ, телеф. 33—58.

P. S. Заказы принимаются по телефону съ доставкой на домъ.

Успѣхи союзниковъ у Дарданеллъ.

Не смотря текущихъ событій особенно ярко выдѣляются успѣхи англо-французовъ на Галлиполійскомъ полуостровѣ. Не смотря на разнорѣчивыя и всегда достовѣрныя свѣдѣнія греческихъ газетъ, можемъ теперь одно: союзники медленно, но вѣрно приближаются къ цѣли, закрѣпляя за собой пройденное пространство, благодаря чему всѣ усилія турокъ отбросить пробившихся парашютистовъ стойкости англо-французовъ на ихъ позиціяхъ.

На пути союзниковъ къ Дарданелламъ, проливу главнымъ препятствіемъ служили высоты Критіи и Аяи-баба. Вообще, горы Галлиполійскаго полуострова предоставляютъ имъ сами трудно одолимыя прикрѣпы. Ихъ пирамидальныя вершины, между которыми укрывались тяжелыя батареи турокъ, дѣлали высадку и продвиженіе вглубь полуострова крайне трудными. Вдобавокъ, горы покрыты многовѣковыми густыми лѣсами; равнинъ, удобныхъ для маневрированія и движенія широкимъ фронтомъ, почти нѣтъ... Дорогъ мало, да и тѣ, которыя проложены между горами, въ очень плохомъ состояніи. Главная дорога идетъ отъ южной оконечности полуострова, по направленію къ мысу Теке, огибаетъ Критію и Майдосъ, послѣ чего развѣтвляется, направляясь къ Бульнару и къ узкой части пролива.

Изъ этого краткаго описанія видно, какія неимовѣрныя трудности пришлось преодолѣвать союзникамъ послѣ ихъ высадки при движеніи вглубь полуострова.

Упорство турокъ, защищавшихся на заранѣе укрѣпленныхъ позиціяхъ, усиленныхъ искусственными препятствіями, было весьма велико. Приходилось брать съ бою каждую пядь земли, связываться въ позиціонную войну... Мѣстами приходилось атаковать, взрывая непріятельскіе окопы и ведя бой изъ-за обладанія воронками отъ взрывовъ. Пускали въ ходъ ручныя гранаты...

Взятыя нынѣ высоты Критіи и Аяи-баба считались турками неприступными, но англо-французы обладаніе этими важными тактическими ключами турецкой позиціи, защищающей доступъ къ Кишидъ-Бахру и Майдосу. Этотъ крупный успѣхъ позволилъ союзникамъ высадить большія подкрѣпленія съ тяжелыми орудіями. Потеря Критіи особенно обеспокоила генерала Сарыкерса, руководителя обороны Дарданеллъ. Опрокинутыя силы турокъ были двинуты въ контръ-атаку на британскія позиціи у этой горы. Въ густыхъ строкахъ, на узкомъ пространствѣ или турецкіе полки; такъ ходили когда то въ атаку ихъ вдохновители—германцы у Ипра, Боржимова и Воли Шидловской.

Ружейный, пушечный огонь, пулеметный огонь, прицѣльный огонь косили атакующихъ.. Не спасали и ночныя атаки: лучи прожекторовъ эскадры открывали группы турокъ, и отсюда союзниковъ разстрѣливали ихъ, заставляя отступать въ безпорядкѣ. Потери турокъ колоссальны; особенно чувствительны онѣ въ офицерскомъ составѣ, который труднѣе всего пополнить. Замѣтенъ также недостатокъ въ снарядахъ и ружейныхъ патронахъ.

Могучую поддержку при наступленіи получаютъ сухопутныя силы союзниковъ отъ ихъ эскадръ, самоотверженно несущихъ опасную службу. Ни потери броненосцевъ, ни появленіе пражескихъ подводныхъ лодокъ не ослабили энергіи и настойчивости флота, который взялъ на себя трудную задачу форсировать Дарданеллы, неся въ то же время сторожевую службу и обезпечивая связь десантной арміи съ базой. Обстрѣливая своимъ огнемъ позиціи турокъ на Галлиполійскомъ полуостровѣ, и на азіатскомъ берегу пролива, разрушая береговые форты и батареи, флотъ союзниковъ посылаетъ также свои подводныя лодки, которыя проникаютъ черезъ узкость Дарданелльскаго пролива, защищенную нѣсколькими рядами минныхъ заграждеиій, въ Мраморное море, гдѣ топятъ турецкіе транспорты съ войсками, орудіями и припасами, доходя до самаго Константинополя. Доблестная лодка «Е. П» выпустила мину по транспорту, стоявшему вблизи арсенала, т. е. въ Босфорѣ. Подобныя выступленія подводныхъ лодокъ союзниковъ, помимо той паники, какую онѣ вызываютъ въ Константинополѣ, имѣютъ огромное значеніе. Онѣ могутъ сдѣлать невозможной посылку моремъ подкрѣпленій и припасовъ въ Константинополя въ Дарданеллы; везти же ихъ крымъ путемъ, сушей, при турецкомъ безпорядкѣ—трудно и затруднительно.

Такимъ образомъ, какъ англійскія, французскія сообщенія, такъ и частныя извѣстія изъ Аѳинъ и Бухареста указываютъ на серьезное развитіе операцій союзниковъ на Галлиполійскомъ полуостровѣ, а также на азіатскомъ берегу Дарданеллъ. Англо-французы повинуются обладаніи всей южной оконечностью полуострова и прочно утвердились на ней. Обезпечивъ себѣ базу для дальнѣйшаго наступленія, они въ самомъ непродолжительномъ времени начнутъ штурмъ укрѣпленій, расположенныхъ на европейскомъ берегу узкости Дарданеллъ, при которыхъ важнѣйшими являются Килидъ-Бахръ и Майдосъ. Тогда укрѣпленія азіатскаго пролива, какъ болѣе слабыя и менѣе защищенныя самой мѣстностью, уже не представляютъ серьезной преграды форсированію пролива.

Хотя впереди союзниковъ ожидаетъ много препятствій и много жертвъ, но рѣшимость довести дѣло до конца, не взирая на какія потери, обезпечиваетъ окончательную побѣду, къ которой медленно, но вѣрно идутъ англо-французы.

Militaire.

На Д. Востокѣ.

Въ Восточной Азіи происходятъ сейчасъ событія большой важности, все значеніе которыхъ скажется, быть можетъ, въ близкомъ будущемъ. На первомъ планѣ здѣсь слѣдуетъ упомянуть о нотѣ С. Штатовъ, въ которой опротестовывается японо-китайское соглашеніе. Какъ сообщаетъ на-дняхъ токійскій корреспондентъ «Петроградскаго Агентства», гр. Окума не склоненъ считаться съ протестомъ, полученнымъ изъ Вашингтона. Въ немъ на этотъ разъ говоритъ, очевидно, не безстрашіе, обязательное для потомка храбрыхъ самураевъ, а столь присущая ему политическая мудрость. Престарѣлый японскій премьеръ знаетъ, что сѣверо-американская республика не предприметъ рѣшительныхъ шаговъ и не станетъ вступать въ конфликтъ на почвѣ поднятаго ею вопроса. Вашингтонскимъ парламентомъ лишь недавно были ассигнованы новые кредиты на усиленіе арміи и флота, и должно еще пройти нѣсколько лѣтъ прежде, чѣмъ выполнена будетъ военно-морская программа американскихъ имперіалистовъ. До тѣхъ поръ вообще не можетъ быть рѣчи о вооруженномъ выступленіи С. Штатовъ по какому бы то ни было поводу. Кромѣ того, заокеанская республика извлекаетъ въ настоящее время столь крупныя матеріальныя выгоды изъ своего нейтралитета, что было бы истиннымъ безуміемъ съ ея стороны теперь разстаться съ нимъ. Нынѣшній поставщикъ Европы накопляетъ матеріальныя средства и одновременно занимается увеличеніемъ своихъ вооруженныхъ силъ, морскихъ и сухопутныхъ. Его часъ еще не пробилъ, и онъ сейчасъ ни для кого не представляетъ угрозы. Въ Токіо превосходно освѣдомлены насчетъ «безусловнаго» миролюбія, миролюбія quand même президента Вильсона...

Японское правительство полно теперь заботъ по другой причинѣ. Его все еще не оставляетъ въ покоѣ парламентская оппозиція, которая была, правда, разбита на февральскихъ выборахъ, но все же представляетъ еще довольно внушительную силу. Какъ видно изъ сегодняшнихъ депешъ, вотумъ недовѣрія правительству, предложенный въ палатѣ лидерами оппозиціонныхъ партій, отклоненъ 232 голосами (противъ 133). То, что удалось фракціи «фейкай» въ декабрѣ, теперь явно не могло пройти въ парламентѣ, такъ какъ настроеніе въ странѣ за зиму сильно измѣнилось, что и сказалось на результатахъ недавнихъ выборовъ: подавляющее большинство мандатовъ досталось правительственнымъ кандидатамъ, а не оппозиціоннымъ. Тѣмъ не менѣе оппозиція и не думаетъ сложить оружіе и время отъ времени аттакуетъ правительство съ чисто японской настойчивостью. Было бы ошибкой полагать, что ея позиція совсѣмъ-таки безнадежна. Кабинетъ можно свалить, какъ мы это видимъ не разъ въ Европѣ, совершенно случайно, случайнымъ вотумомъ по второстепенному вопросу. И токійская оппозиція пытается это дѣлать всякій разъ, когда является подходящій поводъ. Въ противоположность положенію вещей, наблюдаемому сейчасъ въ Европѣ и Америкѣ, въ странѣ Восходящаго Солнца кипитъ политическая жизнь, въ парламентѣ бываютъ «большіе дни», партійная борьба въ разгарѣ. Послѣднее голосованіе, рѣшившее участь министра иностр. дѣлъ барона Като, привлекло на засѣданіе парламента 365 депутатовъ—изъ общаго числа 379, изъ которыхъ состоитъ токійская палата. Кворумъ рѣдкій въ парламентахъ всѣхъ странъ!

Подъемъ въ политической жизни Ниппона объясняется, конечно, тѣмъ, что слишкомъ важны для страны поставленные нынѣ на очередь вопросы. Это все тѣ же крупныя проблемы японской политики, съ которыми мы встрѣчались въ прошломъ году, но только теперь онѣ силою вещей стали на реальную почву. Оппозиція кардинально расходится съ правительствомъ въ слѣдующихъ трехъ пунктахъ: 1) Кіа-Чао, 2) соглашеніе съ Китаемъ, 3) законопроектъ о дивизіяхъ.

1. Оппозиція желала бы, чтобы завоеванная японскимъ оружіемъ колонія не была возвращена Китаю. Правительство, наоборотъ, сочло это необходимымъ сдѣлать по различнымъ соображеніямъ. Во-первыхъ, возвратъ Циндао его законному владѣльцу, т. е. Китаю, былъ оффиціально обѣщанъ Японіей въ ультиматумѣ, посланномъ Германіи, и въ заявленіяхъ японскихъ представителей въ Вашингтонѣ и Пекинѣ въ августѣ минувшаго года. Во-вторыхъ, Китай «выговорилъ» себѣ теперь возвратъ провинціи тѣмъ, что предоставилъ Японіи множество всякихъ другихъ компенсацій. Въ третьихъ, наконецъ, оставленіе Кіа-Чао подъ своей властью привело бы Японію къ ряду политическихъ осложненій, которыхъ кабинетъ гр. Окумы, обнаружившій вообще въ своей тактикѣ благоразумную умѣренность, все время избѣгаетъ.

2. Это въ особенности относится ко второму вопросу, въ которомъ токійское правительство проявило уступчивость, вызвавшую немалое удивленіе въ минувшемъ апрѣлѣ. Оно взяло назадъ всѣ тѣ требованія, которыя нарушали суверенитетъ Срединной республики, и вотъ за эту то «мягкость» подвергается теперь нападкамъ со стороны своихъ противниковъ. Они въ особенности не могутъ простить барону Като то обстоятельство, что Китай, по заключенному соглашенію, не обязался впредь не предоставлять новыхъ колоніальныхъ концессій Германіи. Между тѣмъ и на этомъ пунктѣ баронъ Като счелъ нужнымъ не настаивать, чтобы не задѣть правъ китайскаго суверенитета и независимости.

3. Въ третьемъ вопросѣ особенно ярко сказывается «соціальный составъ» японской оппозиціи, представляющей по преимуществу интересы торгово-промышленной буржуазіи. Она энергично борется противъ законопроекта о формированіи новыхъ дивизій, которыя будутъ отправлены, какъ предполагается, на континентъ, въ Корею и Манчжурію. Не здѣсь лежитъ вожделѣнный рынокъ для японской индустріи, и потому представители ея протестуютъ противъ всей этой «континентальной» политики. Они, наоборотъ, требуютъ захвата экономическаго и политическаго вліянія въ южномъ Китаѣ и въ Океаніи, гдѣ открылся бы богатѣйшій просторъ для японской предпріимчивости. Они поэтому и отстаивали такъ сильно Кіа-Чао, являющейся воротами въ богатѣйшую и обширнѣйшую Шаньдунскую провинцію. Правительство же предпочитаетъ вести одновременно «континентальную» и «колоніальную» политику, оно стремится къ упроченію японскаго вліянія и въ Сѣв. Китаѣ и на южныхъ его берегахъ, а также въ Океаніи, но при этомъ во всѣхъ своихъ дѣйствіяхъ проявляетъ нѣкоторую сдержанность, осторожность.

Такой характеръ токійской политики косвенно сослужилъ извѣстную службу Китаю, который не только «отдѣлался» сравнительно дешево въ недавнихъ переговорахъ съ Японіей, но получилъ еще теперь кое-какія компенсаціи въ другихъ мѣстѣ, въ Монголіи. Это—очень печальная исторія; суть ея заключается въ слѣдующемъ. Нѣсколько лѣтъ тому назадъ, когда въ странѣ разразилась революція, самая большая провинція его, Монголія, воспользовалась слабостью пекинскаго правительства и отложилась отъ Китая. Постепенно она стала вполнѣ независимой, и китайское вліяніе было въ ней совершенно уничтожено. Но Юаншикай съ этимъ не хотѣлъ мириться и все время искалъ средствъ и подходящаго случая для возстановленія китайскаго вліянія въ отложившейся провинціи. Такой случай представился съ возникновеніемъ нынѣшней войны. Въ минувшемъ октябрѣ Юаншикай послалъ монгольскому хутухтѣ ультиматумъ, заключавшій въ себѣ рядъ требованій, которыя устанавливали суверенную власть Китая въ этой провинціи. Нѣкоторыя изъ его требованій были приняты хутухтой. Питая надежду на то, что въ концѣ концовъ удастся возсоединить Монголію съ Китаемъ на прежнихъ началахъ, Юаншикай отклонилъ, въ числѣ другихъ, и отсившійся къ ней пунктъ японскаго ультиматума, который въ случаѣ осуществленія поставилъ бы, конечно, крестъ на китайскихъ чаяніяхъ въ этой территоріальной области.

Японія съ своей стороны, не настаивала на данномъ пунктѣ и оставила Монголію въ покоѣ. Это дало возможность Китаю продолжать дѣятельность, направленную къ усиленію своего вліянія въ странѣ хутухты. Разъ Японія отшала, то осталась всего еще одна держава, заинтересованная въ монгольскихъ дѣлахъ, имя но Россія. Съ нею-то Китай началъ недавно переговоры, благополучно завершенные нынѣ на кяхтинской конференціи (см. вчер. телегр.).

По свѣдѣніямъ «Рѣчи», Китай добился слѣдующихъ правъ въ Монголіи: разработки горныхъ богатствъ въ Сѣверной, т. е. наиболѣе отдаленной отъ него, половинѣ провинціи (въ Южной права его и теперь обширны), контроля надъ займами и присылки своихъ войскъ для борьбы съ инсургентами. Здѣсь, другими словами, права промышленныя, финансовыя и военныя. Это является тѣмъ большимъ успѣхомъ для Китая, что новый руководитель иностранной политики въ Монголіи гр. Церенъ-Доржи извѣстенъ, какъ убѣжденный руссофилъ.

Японія, Китай, Монголія—сюда черезъ нѣсколько лѣтъ будутъ устремлены взоры всего міра...

Свой.

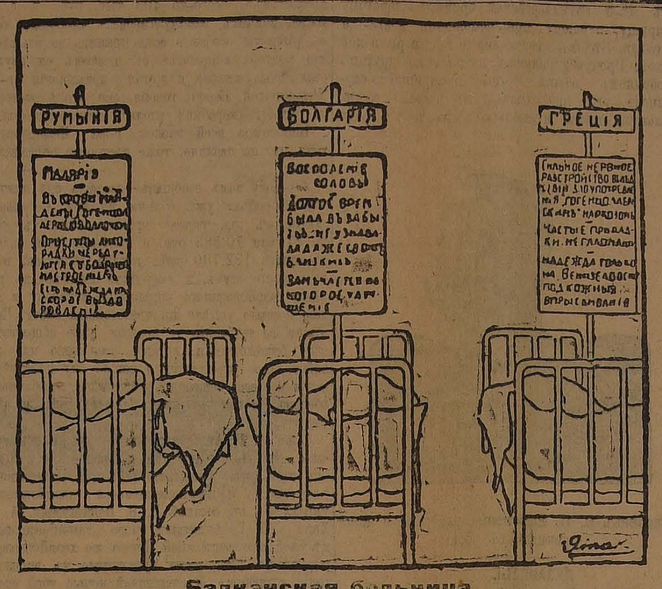

Балканская больница.

На восточномъ театрѣ.

ОЦѢНКА ВОЕННЫХЪ СОБЫТІЙ.

«Рѣчь» (№ 110) пишетъ:

«Если у Перемышля работали главнымъ образомъ заграждения, какъ хорошо знавшіе всѣ свойства бывшей своей крѣпости, то на галицкой дорогѣ сдѣлали отчаянный натискъ на насъ германцы, давно уже скомпрометированные своими неудачами у Козьювки, въ нѣсколькихъ отдѣльныхъ попытокъ прорваться на Львову съ юга. Нынѣ борьба перенесена въ ближайшій къ Сирыю районъ и 18 мая еще не полномъ разгарѣ, послѣ побѣдоносныхъ веденій нашихъ дни, предшествовавшіе наступленію, когда на насъ нажимъ. Нажимъ этотъ сдѣлалъ послѣдствіе подвоза, говорятъ, глубокихъ резервовъ, очень усилившихъ арміи германскій напоръ».

Дальше газета пишетъ:

«Русскіе нервы оказались болѣе крѣпкими въ борьбѣ съ массами удушливыхъ газовъ и атакъ противника разбились о наше сопротивленіе, бо ли воюду отбиты.

Такъ произошло первое дѣтское состязаніе противниковъ на берлинской дорогѣ. Трудно оцѣнить роль его относительно всего творящагося на нашемъ фронтѣ. Если сейчасъ это демонстрація, желающая помѣшать нашему своему подкрѣпленій изъ-за Вислы на Санъ, въ Перемышлю, то въ любое время, по количеству всѣхъ силъ обоихъ противниковъ, стоящихъ за Вислой, здѣсь можетъ произойти крупное сраженіе, способное все остальное сдѣлать на нашемъ фронтѣ мелкимъ, второстепеннымъ. Обрушатъ ли, наконецъ, на себя германцы русскую лавину изъ-за Вислы или опять тамъ все придетъ до поры до времени въ равновѣсіе—надѣемся, что ждать не долго. По мнѣнію же заграничной прессы, только при нашемъ валовомъ наступленіи за Вислой, на главномъ операціонномъ направленіи, послѣдуетъ и съ запада, будто бы по давнишнему уговору союзниковъ англо-французъ, такой же валовой напоръ».

О ПЕРЕМЫШЛѢ

«День» въ № отъ 21 мая пишетъ: «Изъ дѣйствій нѣмцевъ противъ фортовъ 10 и 11-го, а также изъ аттакъ форта № 7 выясняется постепенно планъ противника. Группа противника, оперирующая на лѣвомъ берегу Сана, распространяясь къ югу и къ юго-западу, подкрѣпила собой части, двинутыя на сѣверный и сѣверо-западный фронты Перемышля, затѣмъ, всѣ дѣйствія были построены на расчетѣ эффекта ускоренныхъ атакъ, даже штурма открытой силой. Не имѣя возможности вести эти атаки по всему крѣпостному фронту, для чего требуется наличность окруженія крѣпости, нѣмцы избрали объектомъ своихъ дѣйствій наиболѣе слабые форты съ цѣлью выйти затѣмъ въ тылъ остальныхъ укрѣпленіямъ Перемышля. Планъ этотъ, какъ видно изъ сообщенія Верховнаго Главнокомандующаго, осуществляется съ помощью колоссальнаго множества жертвъ. По словамъ авторитетныхъ кругъ, приближеніе противника къ Перемышлю на сѣверномъ фронтѣ, даже занятіе пространства нашихъ полевыхъ позицій на пространствѣ 12 верстъ, конечно, еще не рѣшаютъ участи крѣпости. Борьба будетъ происходить ожесточенная, ибо сила сопротивленія крѣпости весьма велика».

«Рѣчь» въ № отъ того же числа приводитъ мнѣніе авторитетныхъ военныхъ: «При своихъ аттакахъ на сѣверный фронтъ въ районѣ, почти совершенно разрушенномъ австрійцами еще до сдачи намъ Перемышля, фортовъ № 10 и № 11, противникъ имѣлъ возможность использовать проходящій здѣсь широкій и глубокій оврагъ, который фланкировался спеціально поставленными орудіями, которыя, какъ видно изъ сообщенія штаба Верховнаго Главнокомандующаго, стрѣляли почти въ упоръ до послѣдняго патрона, послѣ чего только они достались противнику. Такой планъ для артиллеріи, конечно, отнюдь не можетъ считаться безчестіемъ, ибо она вполнѣ исполнила свою задачу. Наши авторитетные круги вполнѣ спокойны за участь крѣпости и ея доблестныхъ защитниковъ».

«Н. Вр.» въ № отъ 22 мая пишетъ: «Нужно помнить, что Перемышль дважды уничтоженный, какъ австрійцами, такъ и нами, получилъ теперь значеніе не мѣстнаго опорнаго пункта, а простого города, какъ Ярославъ, или Тарновъ, которые неоднократно переходили изъ рукъ въ руки. Перемышль только временно отошелъ и вскорѣ окажется снова въ нашихъ рукахъ. Значеніе его, какъ крѣпости, совершенно сведено къ нулю. Если въ февральское наше наступленіе Перемышль имѣлъ лишь слабое вліяніе на нашу маневровую свободу, то въ будущемъ нашемъ наступленіи онъ этой роли вовсе играть не будетъ».

УДУШЛИВЫЕ ГАЗЫ ПРИ АТТАКѢ НА БЗУРЪ И РАВКѢ. —

«Р. Сл.» пишетъ: «18 мая, германцы предприняли отчаянную попытку прорыва центра нашего расположенія на Бзурѣ и Равкѣ, шерные примѣнивъ на нашемъ фронтѣ въ большомъ размѣрѣ удушливые газы. Передовые окопы противника на нѣкоторыхъ участкахъ этого района сближаются съ нашими на нѣсколько сотъ шаговъ. 18 мая наши солдаты сторожевого охраненія и развѣдчики замѣтили слишкомъ раннее и необычное движеніе въ германскихъ окопахъ. Продвинувшись поближе, развѣдчики замѣтили, что германцы выбрасываютъ передъ окопами солому, пучками и длинныя толстыя веревки; въ другихъ мѣстахъ, выбросивъ солому, германцы поливаютъ ее жидкостью изъ пожарныхъ трубъ. Не успѣли наши развѣдчики вернуться, какъ было замѣчено, что начался пожаръ. Надъ полемъ заклубился ярко желтый прозрачный дымъ и отдался по землѣ выше человѣческаго роста. Вѣтеръ несъ дымъ на наши окопы. Нами были приняты предохранительныя мѣры. Въ теченіе получаса всѣ окрестности на 3 версты были затянуты какъ туманомъ удушливыми газами. Замѣтивъ, что вѣтеръ нагнаетъ дымъ въ наши окопы, германцы открыли ураганный огонь изъ батарей и пошли въ атаку, но были отбиты на всемъ фронтѣ».

ПЛѢНЕНІЕ ЛИБАВСКАГО КОМЕНДАНТА.

Рижская латышская газета сообщаетъ подробности плѣненія либавскаго коменданта Притвица. Автомобиль былъ замѣченъ нашимъ разѣздомъ; онъ пытался скрыться отъ преслѣдованія, пошелъ въ болото, гдѣ и застрялъ. Тщетно германцы пытались поднять автомобиль и вывезти его изъ болота: находящіеся въ автомобилѣ пытались скрыться. Первыми сдались солдаты, генералъ и офицеры. Генералъ, сдаваясь, сказалъ, что лучше было бы, если бы его убили. Солдаты и офицеры были очень мрачны и отказались отъ пищи.

ОБЪ ПРИБАЛТІЙСКОМЪ КРАѢ.

Рижская латышская газета сообщаетъ, что послѣ ухода германцевъ изъ Курляндіи всѣ лѣса наводнены множествомъ разбойниковъ и грабителей. Въ началѣ полагали, что грабители—отбросы мѣстнаго населенія, теперь же выяснилось, что это пруссаки, которымъ не хотѣлось вернуться къ своимъ частямъ. Переодѣтые крестьянами и хорошо вооруженные, они нападаютъ своими набѣгами ужасъ на крестьянъ.

НѢМЕЦКІЕ ТЕЛЕФОНЫ.

Какъ передаетъ «Варш. Дн.», своими телефонными линіями нѣмцы покрыли все занятое ими пространство Польши. Телефонныя провода они проложили въ землѣ во всѣхъ направленіяхъ. Передъ весенней пахотной нѣмцы незамѣтно для населенія, при помощи спеціальныхъ углубителей, проложили провода на полагрина подъ землей. Послѣ земля была запахана и засѣяна, и теперь совершенно нельзя установить, гдѣ проходитъ проводъ и куда онъ ведетъ. Охрану радіотелеграфныхъ вышекъ нѣмцы поручаютъ цѣлымъ деревнямъ въ очередь подъ круговой порукой.

Война съ Турціей.

УСПѢХИ АНГЛИЧАНЪ.

«Нов. Вр.» телеграфируютъ изъ Аѳинъ, что изъ Митилены сообщаютъ, что англичане разрушили Москонисосію и высадили тамъ пѣхоту.

ГЕРМАНЦЫ ВЪ ДАРДАНЕЛЛАХЪ.

«Рѣчи» телеграфируютъ изъ Парижа, что въ Турцію прибыли новые кадры германскихъ офицеровъ. Всѣ позиціи въ Дарданеллахъ, всѣ боевыя части находятся подъ командой германцевъ.

Италія и Австрія.

УСПѢХИ ИТАЛЬЯНЦЕВЪ.

«Веч. Вр.» сообщаютъ изъ Рима, что Италія готовитъ трехмилліонную армію. Итальянскіе военные круги заявляютъ, что если военныя дѣйствія продолжатся подобно начавшейся быстротѣ успѣха, то Тріестъ вскорѣ падетъ.

«Нов. Вр.» телеграфируютъ изъ Лондона, что итальянцы бомбардируютъ австрійскій городъ Мальборгетъ, господствующій надъ важнымъ желѣзнодорожнымъ узломъ и линіей, идущей черезъ Виллахъ въ Клагенфуртъ. Итальянцы бомбардируютъ также мощную крѣпость Фольмино на Изонцо.

Итальянцы дѣятельно готовятся къ переправѣ черезъ Изонцо. Паденіе Ровереттъ ожидается вскорѣ. Развиваются также операціи противъ Тріеста, разрушены два форта Гориицы, заслоняющіе подходъ къ Тріесту.

Занятыя итальянцами австрійскія укрѣпленія принадлежатъ къ числу наиболѣе совершенныхъ. Если операціи пойдутъ тѣмъ же темпомъ, взятіе Тріеста скоро будетъ фактомъ. Начаться сраженіе у Изонцо. Итальянцы бомбардируютъ Радому.

ИТАЛІЯ И ГЕРМАНІЯ.

«Рѣчи» телеграфируютъ изъ Парижа, что Италія объявитъ войну Германіи, какъ только установитъ участіе германцевъ въ бояхъ въ Тиролѣ.

КОМПЕНСАЦІЯ ИТАЛІИ.

По свѣдѣніямъ болгарской печати, Италіи, кромѣ извѣстныхъ уже компенсацій, обѣщано еще: въ М. Азіи—богатая провинція Адалія, въ Африкѣ—часть Туниса, Сомалилендъ и область отъ Триполи до озера Чадъ.

Одесса, Лермонтовскій, 2.

„МОРСКОЙ КУРОРТЪ“,
МОРСКІЯ ВАННЫ,
УГЛЕКИСЛЫЯ ВАННЫ,
СОЛНЕЧНЫЯ ВАННЫ,
СОЛН.-ГРЯЗЕВЫЯ ВАННЫ,
ГРЯЗЕВЫЯ ПРИПАРКИ,
Гидропатія на морской водѣ,
ВИЛЛА-ПАНСІОНЪ. Телеф.: 45-57. „ 78-55.

Проспекты по требованію.
5312 ЗАВѢД. ВРАЧЪ Д-ръ М. Т. МАНДЕЛЬ.

На Балканахъ.

ПЕРЕГОВОРЫ СЪ БОЛГАРІЕЙ.

Въ софійскихъ правит. кругахъ хранятъ полное молчаніе относительно приготовляемаго отвѣта на предложенія, сдѣланныя четверными согласіемъ. Съ другой стороны, Германія и Австрія дали понять болгарскому правительству, что сохраненіе нейтралитета будетъ имѣть самыя благопріятныя послѣдствія для Болгаріи; однако, въ виду невыясненнаго еще положенія онѣ не могутъ теперь указать размѣръ территоріальныхъ компенсацій. Онѣ совѣтуютъ Болгаріи и Турціи войти въ непосредственные переговоры объ исправленіи турецко-болгарской границы. Въ этихъ же кругахъ допускаютъ возможность уступки со стороны Турціи западнаго берега Марицы съ желѣзной дорогой Мустафа-паша—Каратинъ.

Вокругъ войны.

ПОТЕРИ ГЕРМАНЦЕВЪ.

По словамъ «Петр. Кур.», въ Берлинѣ опубликовано оффиціально, что германскія потери за май мѣсяцъ достигаютъ 200.000, изъ нихъ убитыхъ офицеровъ 1485 чел.

ВЪ ГЕРМАНСКОМЪ ПЛѢНУ.

Кор. «Р. Вѣд.» со словъ болгарскихъ священниковъ, посѣтившихъ на Пасху нѣсколько лагерей нашихъ плѣнныхъ въ Баваріи и совершившихъ тамъ богослуженія, передаетъ о томъ, какъ живетъ тамъ нашимъ плѣнные.

Общее впечатлѣніе, это—изможденный видъ плѣнныхъ, тоскливое состояніе духа и нужда во всемъ.

На душевное состояніе плѣнныхъ особенно дѣйствуетъ то, что администрація лагерей все время распространяетъ среди нихъ извѣстія о побѣдахъ нѣмцевъ.

Къ этимъ нравственнымъ страданіямъ прибавляется голодъ и холодъ. Всѣ теплыя вещи у плѣнныхъ были отобраны еще въ началѣ ихъ плѣна. Пища дается въ недостаточномъ количествѣ. При такой пищѣ плѣнные могутъ могутъ сохранить свое земное существованіе. Жилища также неудовлетворительны. Во всѣхъ этихъ лагеряхъ для плѣнныхъ ими же самими выстроены деревянные бараки съ земляными полами. Нары устроены въ два этажа. Въ каждомъ баракѣ помѣщается по 100—200 человѣкъ.

Плѣнныхъ заставляютъ работать. Пользуются ихъ трудомъ, главнымъ образомъ, для производства земляныхъ работъ, а часть плѣнныхъ занята была въ моментъ посѣщенія постройкой новыхъ бараковъ.

Кромѣ какъ для работъ плѣнныхъ не выпускаютъ изъ лагерей, для чего установленъ строгій контроль.

Интересную черту подмѣтилъ св. Сапшуриджіевъ, съ которымъ бесѣдовалъ кор. «Русск. Вѣдом.», наблюдая русскихъ и французскихъ плѣнныхъ, находящихся въ одномъ и томъ же лагерѣ въ Графенвергѣ. Держатся плѣнные между собою опредѣльно, русскіе съ русскими, французы съ французами. Послѣдніе имѣютъ болѣе веселый и здоровый видъ, и болѣе подвижны.

— Французовъ я въ большинствѣ видѣлъ прогуливающимися, — говорилъ Сапшуриджіевъ, — тогда какъ русскіе все больше сидятъ. И это несмотря на то, что въ данномъ лагерѣ преобладаютъ молодые русскіе солдаты.

Единственная свобода, которую нѣмцы предоставили русскимъ,—это — свобода молиться. Кор. отмѣчаетъ одну черту, можетъ быть, характерную только для баварской администраціи, но больше терпимой, чѣмъ прусская. Болгарскіе священники и діаконы, не желая имѣть лишнихъ недоразумѣній, указали въ центральномъ военномъ управленіи Баваріи, гдѣ они могутъ получать листы для свободнаго объѣзда лагерей, что необходимой принадлежностью литургіи православному обряду являются молитвы за Государя Императора и за побѣду русскому воинству, и что они не могутъ опустить этихъ молитвъ.

Начальникъ канцеляріи военнаго министерства подумалъ немного, отвѣтилъ на это:

— Молитесь, какъ вы хотите и какъ полагается. Что же касается побѣды, то Богъ пусть рѣшитъ, кому ее дать.

ОТКАЗЪ ОТЪ ОРДЕНА.

Бывшій венгерскій министръ гр. Іосифъ Зичи возвратилъ черезъ американское посольство итальянскому правительству орденъ полученный имъ 40 лѣтъ назадъ.

МОГУТЪ ЛИ СОЕДИНЕННЫЕ ШТАТЫ ВОЕВАТЬ?

Нью-іоркская газета «Times Annalist», касаясь экономическую подготовленность Соединенныхъ Штатовъ къ войнѣ, приводитъ любопытныя данныя о колоссальномъ богатствѣ Америки.

Такъ, напримѣръ, въ 1913 г. свыше 370.000 американцевъ учитывали свой годовой доходъ въ 15,000 франковъ и больше, 114,000 чел. отъ 15—25,000 франковъ и 100.000 чел. отъ 25—50,000 франковъ. О доходахъ милліонеровъ и милліардеровъ «Times Annalist» не распространяется, такъ какъ эти доходы своей колоссальностью составляютъ уже какъ бы часть государственнаго пасосина.

Крупнѣйшія состоянія сосредоточены, главнымъ образомъ, въ большихъ городахъ. Въ 1913 г. подоходный налогъ далъ сумму въ 6 милліардовъ франковъ. И такая же цифра была освобождена отъ всякаго налога, такъ какъ облагаемые заявляли о доходахъ ниже 15,000 франковъ.

Однѣ только приведенныя цифры достаточно говорятъ о томъ, что въ вопросѣ о выполненіи Америки наименьшую роль могутъ играть соображенія экономическаго характера.

ВНУТРЕННІЯ ИЗВѢСТІЯ.

О ПРОДОЛЖИТЕЛЬНОСТИ ВОЙНЫ.

Меньшиковъ въ «Нов. Вр.» пишетъ:

«Какъ читателю хорошо извѣстно, многіе ученые статистики и экономисты на основаніи безспорныхъ для нихъ цифръ предсказывали окончаніе войны ранней весной, другіе—раннимъ лѣтомъ, третьи—осенью и т. п. Самое разнообразіе этихъ пророчествъ дѣлаетъ ихъ нѣсколько сомнительными. Мнѣ кажется, что какъ наканунѣ войны всѣ болѣе или менѣе ошибались, не исключая главныхъ виновниковъ катастрофы—Вильгельмъ и Францъ-Іосифъ,—такъ многіе если не всѣ, продолжаютъ ошибаться и теперь и будутъ проявлять это же свойство и въ будущемъ. И винить въ этомъ никого нельзя, ибо нынѣшняя война хоть и готовилась десятилѣтіями и явно надвигалась, однако, современная война—явленіе настолько сложное, что предварительный анализъ ея невозможенъ. Война это такая задача, въ которой заданія мѣняются во время рѣшенія, приходятъ новыя условія и выбываютъ старыя. Извольте предсказать теченіе такой задачи и результатъ ея! Безспорно и очевидно, что война уже перемѣнила нѣсколько своихъ физіономій. Теперь онъ далеко не та, что была въ январѣ, совсѣмъ не та, что была въ февралѣ. Какою она была въ ноябрѣ и августѣ прошлаго года. Всего еще десять дней отдѣляютъ насъ отъ вступленія Италіи въ оглушительный концертъ войны, и нужно еще подождать нѣсколько недѣль до того момента, когда новый союзникъ повліяетъ на ходъ кампаніи. На этихъ дняхъ (около 1 іюня н. стиля) уже исполнился срокъ, когда было обѣщано полное сосредоточеніе англійской арміи и общій нажимъ западныхъ союзниковъ. Можетъ быть, разгорающіеся бои съ медленнымъ отступленіемъ нѣмцевъ изъ заснѣженныхъ зимою позицій и составляютъ первый моментъ, когда громадный поѣздъ англо-французской мощи трогается наконецъ съ мѣста».

ЧТО ВПЕРЕДИ?

Меньшиковъ пишетъ въ «Гол. Руси»?

«Нынѣшняя война—плохое пророчество для будущихъ. Хорошо еще, какъ думаетъ Ан

Зуботехнич. лаборат **Я. С. Плотичеръ**
Ланжероновская ул., 24. — Телеф. 51—39.
Спеціально: **ИСКУССТВЕННЫЕ ЗУБЫ** на каучукѣ и золотѣ.
Мостовидные протезы (безъ пластин.),
обтураторы, протезы челюстей, носа, щеки, уха. Шины при переломахъ челюстей.
Укрѣпленіе расшатан. зубовъ. Регуляція зубовъ. Пр. учениковъ—мѣстъ по зубной техникѣ продолжается. Окончивш. получ. аттестаты.

VILLA-PENSION
Sorrento
Ю. Л. Трачевской-Мочутковской,
Аркадійская дорога, близъ моря.
Паркъ, электричество. Телефонъ 48-70. 4644

ЦЕНТРАЛЬНОЕ
ГИДРОПАТИЧЕСКОЕ ЗАВЕДЕНІЕ
—:— Елисаветинская ул., 18, телеф. 70-35 —:—
ОТКРЫТО.
При водолѣчебницѣ открыто отдѣленіе для лѣченія лиманной грязью.

ПАТЕНТЫ на изобрѣтенія исходатайствовываетъ инженеръ С. ФУКСЪ, ОДЕССА, ПОЛЬСКАЯ, 4, кв. 1. Телеф. 11-44. 4973

С. А. ХАХАМЪ, Дерибасовская, 18. Тел. 68-39 (Пріемъ на БИРЖѢ ТРУДА ГАЛЛЕРІИ отъ 12—3 и отъ 5—9 ч. веч. Пр. гербовъ платно 991

РОЗЫСКЪ АФЕРИСТА-ПСИХОПАТА.

Въ Петроградѣ полицией разыскивается своеобразный аферистъ, выдающій себя за врача, Герасимъ Августовичъ Крамникъ, который, пользуясь положеніемъ своего однофамильца, мѣстнаго врача Крамника, нынѣ находящагося на войнѣ, умудрялся совершать массу подлоговъ. Аферистъ Г. А. Крамникъ—30 лѣтъ, головорѣзъ, лицо безъ образованія, ведущій дружбу съ темными личностями, алкоголикъ. По прибытіи въ Петроградъ, Крамникъ избралъ себѣ спеціальностью выдачу рецептовъ на право полученія спирта въ аптекахъ. Появившееся за послѣднее время во всѣхъ участкахъ огромное количество рецептовъ на выдачу спиртныхъ напитковъ обратило внимаціе мѣстныхъ властей и за Крамникомъ былъ учрежденъ надзоръ.

НИТЯНОЙ ДОЖДЬ

Проф. Кайгородовъ сообщаетъ о небываломъ явленіи:

15-го мая около 4 ч. дня, въ ранѣ церкви Спасо-Преображенія въ Петроградѣ во время дождя съ неба посыпались длинныя бѣлыя нити. Эти нити носились вихремъ по пустынным улицамъ, садились на одежду проходящихъ, влетали въ открытыя окна.

Удалось собрать нѣкоторое количество нитей и доставить проф. Кайгородову въ конвертѣ. Нити оказались одинаковой толщины, очень тонкія и довольно ломкія. Профессоръ разсматривалъ нити въ увеличительное стекло. Подъ стекломъ нити похожи на тончайшія бѣлыя трубочки, съ заостренными, слегка оттянутыми концами.

Профессоръ Кайгородовъ затрудняется опредѣлить, что это за явленіе.

Въ главной Николаевской физической обсерваторіи по этому поводу сообщили:

— Къ сожалѣнію, мы не наблюдали ничего похожаго на описанное проф. Кайгородовымъ явленіе.

Метеорологія знаетъ случаи паденія дождей съ различными примѣсями. Такъ, нерѣдки «кровяные дожди», когда на землю падаютъ капли и струйки, напоминающія по цвѣту кровь. Явленіе это зависитъ отъ примѣсей къ дождевой водѣ особыхъ микроорганизмовъ.

Могутъ быть и неорганическія примѣси, напримѣръ, вулканическая пыль, вообще какого-либо минералогическаго происхожденія.

Паденія нитей, подобныхъ описаннымъ проф. Кайгородовымъ, наука наука пока не знаетъ.

— Въ тек. году министры не воспользуются отпускомъ.

— Н. А. Шаховъ получилъ отъ кн. Кропоткина изъ Брайтона телеграмму, сообщающую, что здоровье его поправляется.

— «Р. Сл.» сообщаютъ изъ Риги: «Воспрещено жительство въ Лифляндской губ. юрьевскому профессору по каѳедрѣ богословія пастору Гану».

КНЯЗЬ К. А. БАГРАТІОНЪ-МУХРАНСКІЙ.

Павшій на полѣ битвы, во главѣ своей роты, флигель-адъютантъ поручикъ князь Константинъ Александровичъ Багратіонъ-Мухранскій происходилъ изъ лучшей грузинской фамиліи. Образованіе получилъ въ пажескомъ Его Императорскаго Величества корпусѣ, гдѣ былъ фельдфебелемъ. По окончаніи пажескаго корпуса онъ вышелъ корнетомъ въ кавалергардскій Ея Величества Государыни Императрицы Маріи Ѳеодоровны полкъ. Будучи офицеромъ этого полка, князь К. А. сочетался бракомъ съ Августѣйшей дочерью Ихъ Императорскихъ Высочествъ Великаго Князя Константина Константиновича и Великой Княгини Елизаветы Маврикіевны, Ея Высочествомъ Княжной Татьяной Константиновной. Князь К. А. былъ назначенъ флигель-адъютантомъ къ Его Императорскому Величеству.

Во время войны онъ, какъ потомокъ, князей Багратіонъ-Мухранскихъ, былъ прикомандированъ къ одному изъ славныхъ кавказскихъ полковъ, причемъ, предводительствуя ротой полка, палъ во главѣ ея на полѣ битвы.

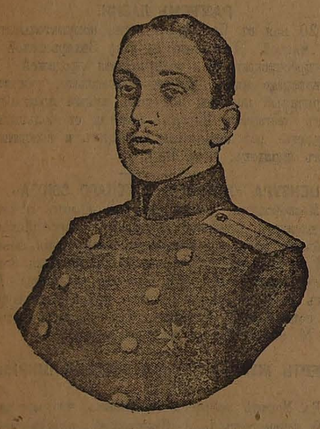

Флигель-адъютантъ поручикъ князь **К. А. Багратіонъ-Мухранскій** (супругъ Ея Высочества Княгини Татьяны Константиновны), убитый въ бою.

ДНѢВНИКЪ ЖУРНАЛИСТА.

MCDLIV.

24 мая.

* * *

Стервятниковъ, обрадованныхъ было безчинствомъ англійской черни, учинившей въ нѣсколькихъ городахъ разгромъ имущества германскихъ выходцевъ, и почувствовавшихъ приливъ бодрости при мысли, что наконецъ и великая островная страна права и свободы пріобщилась къ злому началу свирѣпаго, безпощаднаго уличнаго самосуда, постигло обидное разочарованіе. Англичане отнюдь не пожелали освятить своимъ молчаливымъ признаніемъ внѣдреніе въ ихъ публичный бытъ погромныхъ навыковъ...

Уже на слѣдующій день послѣ первыхъ уличныхъ безпорядковъ, жертвою коихъ стали проживающіе въ Англіи мирные обыватели-нѣмцы, сэръ Асквитъ въ чрезвычайно энергичныхъ выраженіяхъ осудилъ въ парламентскомъ заявленіи поведеніе изступленной толпы, мстящей ни въ чемъ неповиннымъ людямъ за преступленіе тѣхъ, по чьей винѣ потоплены были злополучные пассажиры «Лузитаніи». Вслѣдъ затѣмъ многіе видные политическіе и общественные дѣятели Соединеннаго королевства съ своей стороны поспѣшили запротестовать противъ святотатственнаго покушенія погромщиковъ на неприкосновенности для каждаго истиннаго англичанина правовыхъ завѣтовъ, выраженныхъ въ классической формулѣ,—мой домъ—это моя крѣпость. А теперь мы находимъ въ газетахъ сообщеніе о горячей статьѣ, помѣщенной извѣстнымъ англійскимъ публицистомъ А. Бенеттомъ въ оффиціозѣ либеральной партіи «Daily News», въ которой авторъ—вовсе не свободный отъ имперіалистскихъ настроеній и готовый примириться съ принципомъ изоляціи германскихъ подданныхъ — настойчиво предостерегаетъ своихъ соотечественниковъ отъ роковыхъ послѣдствій самаго отдаленнаго даже примиренія съ противогосударственнымъ и противообщественнымъ институтомъ «Pogrom»-омъ, какъ онъ озаглавилъ свое пространное обращеніе къ совѣсти и здравому смыслу англійскаго народа...

Въ своемъ возмущеніи явленіями, «позорящими честь Англіи», Бенеттъ идетъ гораздо дальше другихъ своихъ согражданъ и отказывается признать, что дѣйствіями погромщиковъ руководило чувство мести за потопленіе «Лузитаніи». Онъ полагаетъ, что моральная отвѣтственность за имѣвшіе мѣсто эксцессы лежитъ на шовинистической лондонской печати. И единственное удовлетвореніе, какое онъ находитъ въ этихъ печальныхъ событіяхъ, заключается въ доблестномъ самоотверженіи англійской полиціи, много разъ подтвердившей свою высокую репутацію непоколебимой защитницы личной и имущественной неприкосновенности. «Англійскіе полисмены—отмѣчаетъ Бенеттъ — защищали имущество нѣмцевъ, не щадя себя,—множество полицейскихъ агентовъ ранено пулями, многіе—контужены, ушиблены». И это гордое довольство поведеніемъ полицейской власти, сумѣвшей даже въ хмурые дни кровавой вражды, раздѣлившей на два ожесточенныхъ лагеря едва не всѣ европейскіе народы, сохранить должное пониманіе своихъ законныхъ и нравственныхъ обязанностей, гораздо поллиннѣе, конечно, характеризуетъ государственную и общественную природу великой демократической страны, по всей справедливости слывущей колыбелью европейской свободы, чѣмъ эпизодическая и въ самомъ же началѣ своего напора разбитная волна позорнаго безчинства...

* * *

Со словъ нѣкоего «авторитетнаго сановника» покушающійся на оффиціозность «Колоколъ» поясняетъ, что дипломатіи, при заключеніи мира, придется, прежде всего, столкнуться съ національнымъ принципомъ, поправъ богатъ въ сферѣ его справедливаго проведенія. И посему счастливы, по утвержденію газеты г. Скворцова, тѣ народы, чьи національныя стремленія «согласованы съ высокими завѣтами истинно-культурныхъ идеаловъ». Ихъ положеніе обезпечено, такъ какъ именно ихъ огражденіемъ отъ натиска враждующемъ грубой силы займется будущая конференція...

Но все это—предупреждаетъ «Колоколъ»—«относится къ сферѣ внѣшнихъ національныхъ отграниченій». Что же касается національныхъ проблемъ внутри каждой отдѣльной страны, то «ихъ конференція, конечно, не будетъ касаться», потому что «въ противномъ случаѣ она затронула бы суверенныя права государства, т. е. нарушила бы принципъ, попраніе котораго привело къ нынѣшней войнѣ». Причемъ, однако, самое пониманіе формулы «національные вопросы внутри страны» не возбуждаетъ, повидимому, въ Скворцовскомъ органѣ никакихъ сомнѣній. Хотя нетрудно уразумѣть, что въ предположительныхъ условіяхъ будущаго мірового соглашенія формула эта способна вызвать довольно настойчивые споры и разногласія. Возьмемъ, для примѣра, раздѣлъ турецкаго наслѣдства. Насколько извѣстно, наслѣдство это предполагается раздѣлить почти что между всѣми участниками противогерманской коалиціи. И для населенія нынѣшнихъ турецкихъ земель, подлежащихъ разделу, вовсе не безразлично,—обезпечитъ ли конференція его національныя права до передачи занятой имъ территоріи новымъ владѣльцамъ или же она станетъ на ту точку зрѣнія, что съ момента отчужденія таковой территоріи жители ея сливаются со всей остальной массой подданныхъ своей новой родины и заступничество извнѣ за ихъ національныя и гражданскія вольности можетъ быть разсматриваемо, какъ посягательство на чьи то державныя прерогативы...

При запутанности балканскихъ національныхъ отношеній и сильнѣйшемъ недовѣріи, питаемомъ каждой изъ тамошнихъ народностей къ лойяльности и доброжелательству всѣхъ остальныхъ, опредѣленное разрѣшеніе этой дилемы представляетъ для заинтересованныхъ сторонъ огромное значеніе. И несомнѣнно, что участникамъ предстоящей международной конференціи придется приложить не мало усилій при установленіи точнаго смысла понятія — внутренній національный вопросъ. Не смотря на то, что на взглядъ авторитетнаго инспиратора «Колокола» понятіе это не возбуждаетъ никакихъ споровъ и недоумѣній...

* * *

Совѣтъ Императорскаго техническаго общества имѣлъ сужденіе объ условіяхъ, могущихъ содѣйствовать росту и процвѣтанію экономической жизни страны. Въ докладной запискѣ, представленной имъ по сему поводу предсѣдателю совѣта министровъ, министрамъ торговли и путей сообщенія, предсѣдателямъ и членамъ законодательныхъ палатъ, доказывается весьма обстоятельно, что успѣшное развитіе матеріальной культуры осуществимо въ такой лишь правовой обстановкѣ, «которая обезпечиваетъ всѣмъ гражданамъ свободу личной и общественной самодѣятельности». «Внѣ правового порядка—заявляетъ совѣтъ техническаго общества—неосуществима задача столь огромной важности, какъ созданіе собственной промышленности». Что нужно, разумѣется, не станетъ оспаривать. И если тѣмъ можно пожалѣть, такъ это о томъ, развѣ, что въ докладной запискѣ совѣта Императорскаго техническаго общества заодно же не указано также, какимъ образомъ добиться осуществленія того, что необходимо для осуществленія хозяйственнаго прогресса нашей родины. Да простится имъ столь плохой каламбуръ...

Сѣдой.

На пловучихъ госпиталяхъ.

Нашему сотруднику вчера было разрѣшено осмотрѣть и описать находящіеся въ порту пловучіе госпитали «Кр. Креста», совершенно законченные оборудованіемъ и готовые въ любую минуту развернуть свою широкую работу помощи раненымъ и больнымъ воинамъ въ водахъ и на побережьи Чернаго моря.

Подъ эти госпитали приспособлены два франц. парохода компаніи Мессажери «Португаль» и «Экваторъ», на которыхъ сохранены только ихъ національные флаги и части командъ. Все остальное на этихъ океанскихъ пассажирскихъ судахъ передѣлано до неузнаваемости.

Сооруженіе пловучихъ госпиталей «Кр. Креста», согласно Женевской конвенціи, теперь уже не составляетъ секрета, ибо о нихъ оффиціально заявлено воюющимъ державамъ.

Колоссальная работа по созданію госпиталей, могущихъ принять почти по тысячѣ раненыхъ, сдѣлана въ теченіе 16 дней и сдѣлана отлично. Верховный Главный Начальникъ эвакуаціонной и санитарной части Его Высочество Принцъ Александръ Петровичъ Ольденбургскій, лично бывши въ Одессѣ, избравъ названные пароходы подъ госпитали,—вынулъ часы и, обратившись къ лицамъ, которымъ поручилось оборудованіе, замѣтилъ, что черезъ 16 дней въ тотъ же часъ, госпитали должны быть готовы. Дѣйствительно, въ точно опредѣленный срокъ главноуполномоченный южнаго района князь Урусовъ, въ 7 час. вечера, телеграфно донесъ Его Высочеству: «все сдѣлано».

Каждое изъ этихъ судовъ представляетъ самостоятельную больницу, почти ничѣмъ не отличающуюся отъ находящихся на сушѣ. Есть положительно все, что нужно для лѣченія самыхъ сложныхъ случаевъ.

Медицинскому, командному, административному персоналу отведены самыя крохотныя минимальныя помѣщенія—въ дѣляхъ все удобно, просторно предоставить воинамъ. Прекрасныя классныя помѣщенія, каютъ-компаніи, просторн. трюмы, эмигрантскія отдѣленія, курительныя, музыкальныя комнаты—превращены въ палаты операціонныя, перевязочныя, изоляціонныя, аптеки, бани и пр.

На «Португалѣ» устроена и обставлена по послѣднему слову діагностическая лабораторія, прозванная «Пастеровскимъ институтомъ», въ которомъ могутъ обслуживаться нужды госпиталей и др. судовъ. Въ лабораторіи есть все для изслѣдованія пищевыхъ продуктовъ. Директоромъ этого «института» приглашенъ плававшій на «Португалѣ» бактеріологъ, французъ Жоржъ Бешанъ, работавшій у знаменитыхъ парижскихъ профессоровъ Готье и Голле. Капитаномъ судна состоитъ французъ Дюва.

Половина офицерскаго состава французы, помощникъ завѣдующаго хозяйствомъ также французъ со своимъ штатомъ опытныхъ поваровъ. Старшимъ врачемъ «Португаля» состоитъ докторъ флота г. Бирюля, «Экватора»—г. Ратнеръ.

Высшіе представители «Кр. Креста» съ восхищеніемъ отзываются о ревностной и сознательной работѣ на госпиталяхъ французовъ отказавшихъ себѣ положительно во всемъ.

На каждомъ суднѣ на ютѣ походныя церкви.

Во время осмотра «Португаля» нашему сотруднику были показаны слѣды нападенія на пароходъ германо-турокъ въ ночь на 16 октября. Въ столовой сохранились пробоины въ стѣнахъ, завѣшанныя теперь картами Дарданеллъ и Босфора. На столахъ слѣды осколковъ. Показали помѣщенія, въ которыхъ были убиты французскіе пекарь и горничная.

Медицинскій персоналъ каждаго судна состоитъ изъ трехъ врачей, 26 сестеръ, 50 санитаровъ и др. лицъ.

Особенно образцово обставлены операціонныя помѣщенія. Передача раненыхъ на госпитали будетъ производиться не только черезъ бортовые порты, но и при помощи элеваторовъ и спеціальныхъ русскихъ и японскихъ носилокъ.

Оба парохода раньше плавали въ южную Америку и Д. Востокъ, а въ послѣднее время по Средиземному и Черному морямъ. Застряли они въ Одессѣ послѣ закрытія Дарданеллъ.

Одесса и война.

ОТЪ ОДЕССКАГО ГРАДОНАЧАЛЬНИКА.

За окончаніемъ назначенной приказомъ по войскамъ одесскаго военнаго округа реквизиціи мѣшковъ въ городѣ Одессѣ, всѣ мѣшки отъ дальнѣйшаго ограниченія свободны.

Объ этомъ, по распоряженію главнаго начальника одесскаго военнаго округа и генералъ-губернатора объявляю для свѣдѣнія всѣхъ владѣльцевъ мѣшковъ, какъ давшихъ подписки о не сбытѣ ихъ, такъ и получившихъ или изготовившихъ таковые заново.

Градоначальникъ, въ должности штальмейстера Высочайшаго Двора **Сосновскій.**

Мая 22 дня 1915 года. Гор. Одесса.

ПРИБЫТІЕ РАНЕНЫХЪ.

Приводимъ списокъ слѣдующихъ раненыхъ и больныхъ нижнихъ чиновъ, доставленныхъ въ Одессу съ послѣднимъ военно-санитарнымъ поѣздомъ и размѣщенныхъ:

Въ старой гор. больницѣ:

Макаръ Тарас. **Ивановъ**, Андр. Ив. **Стадниковъ**, Степ. Филип. **Шерстюченко**, Каленикъ Радіоновъ **Кононенко**, Ив. Гр. **Зазевскій**, Андрей Титовъ **Овсяниковъ**, Иванъ Игнатьевъ **Карауловъ**, Кузьма Иван. **Шайкинъ**, Иванъ Филип. **Семинъ**, Михей Троф. **Симоновъ**, Федоръ Тимоф. **Стасишинъ**, Ник. Серг. **Шлыковъ**, Григ. Иван. **Тимашковъ**, Петръ Онисимовъ **Бондарь**, Вас. Вас. **Елкинъ**, Никифъ. Степ. **Ткачевъ**, Ефремъ Демьяновъ **Пруссъ**, Илья Иван. **Романовъ**, Войцѣхъ Март. **Гловаль**, Иванъ Яковл. **Ягеръ**, Петръ Калениковъ **Волошиновъ**, Иванъ Андр. **Бендюкевичъ**, Даніилъ Матв. **Буньшовъ**, Савва Фед. **Кондра**, Даніилъ Петр. **Кушмановъ**, Макаръ Вас. **Гапоновъ**, Яковъ Андр. **Галуцкій**, Егоръ Иван. **Лукіянченко**, Тимоѳѣй Васильевъ **Сухой**, Иванъ Ильичъ **Базашовъ**, Фед. Андр **Бурковъ**, Кузьма Денисовъ **Литвиновъ**, Платонъ Ник. **Акинчинъ**, Ефремъ Мануиловъ **Евтодій**, Кириллъ Дмитр. **Чабанъ**, Фед. Степ. **Борисенко**, Козиміръ Матаушевъ **Поземскій**, Дмитрій Пет. **Барановъ**, Иванъ Вас. **Зайцевъ**, Иларіонъ Григ. **Зварскій**, Иванъ Андр. **Сорокинъ**, Алекс. Степ. **Уткинъ**, Макаръ Митр. **Ушиваканъ**, Матвѣй Яковл. **Устиновъ**, Фед. Вас. **Кривошеевъ**, Тих. Иван. **Ребриковъ**, Тим. Иван. **Бербичъ**, Еф. Порф. **Скворцовъ**, Никита Никиф. **Молчановъ**, Макаръ Вас. **Кочрочинъ**, Андрей Иван. **Анташкевичъ**, Тим. Борис. **Борисовъ**, Ефимъ Савел. **Радовъ**, Емельянъ Степ. **Остапенко**, Иванъ Артемовъ **Ждановъ**, Леонтій Емельяновъ **Москаленко**, Дмитрій Никиф. **Демченко**, Капустъ Аббадумовъ **Кавержовъ**, Иванъ Алекс. **Исаевъ**, Пав. Вас. **Голубовъ**, Ефимъ Назар. **Гачанъ**, Игн. Дан. **Даниловъ**, Степ. Макс. **Еремкинъ**, Сем. Андр. **Шаповаловъ**, Андрей Иван. **Ольховикъ**, Петръ Андр. **Касоринскій**, Иванъ Карповъ **Колбинъ**, Дмит. Дем. **Романчанъ**, Вас. Фед. **Морозовъ**, Карпъ Конст. **Степановъ**, Иванъ Антон. **Марковъ**, Маркъ Яковл. **Лобковъ**, Степ. Емел. **Кондратенко**, Иванъ Пимон. **Шепелевъ**, Серг. Алекс. **Перевозчиковъ**, Тим. Андр. **Бурмистовъ**, Иллар. Алекс. **Просій**, Влад. Іосиф. **Трофимюкъ**, Яковъ Серг. **Создаковъ**, Федоръ Ермозаевъ **Рычковъ**, Арт. Иван. **Платоновъ**, Ник. Иван. **Корба**, Ант. Ефрем. **Гонгаровъ**, Дмитр. Епифановъ **Добрый**, Сем. Фед. **Трущелевъ**, Фед. Петр. **Литвиненко**, Ник. Іоновъ **Дубровинъ**, Иванъ Ник. **Хованов**, Ник. Фед. **Гордіонко**, Иванъ Матв. **Губановъ**, Иванъ Троф. **Данильченко**, Илья Вас. **Бреевъ**, Петръ Нест. **Бѣлашъ**, Маркъ Стеф. **Казабанъ**, Мих. Вас. **Болгарь**, Дмитр. Фед. **Баландинъ**, Алекс. Никиф. **Худякевъ**, Фед. Степ. **Тотмановъ**, Пав. Иллар. **Галуцкій**, Григ. Алекс. **Демитренко** Серг. Иван. **Буровъ**, Вас. Дмитр. **Гончаръ**, Алекс. Степ. **Даниловъ**, Дмит. Вас. **Ямешкинъ**, Григ. Макар. **Кривенный**, Ефимъ Кирилловъ **Паатносовъ**, Григ. Петр. **Щербань**, Алексѣй Пет. **Власовъ**, Романъ Иван. **Голомбіевскій**, Илья Савел. **Кононенко**, Иванъ Фед. **Бохань**, Иванъ Карп. **Овсянко**, Ефимъ Афан. **Масляниковъ**, Степ. Вас. **Фоменко**, Тим. Авраамовъ **Звидѣловъ**, Афан. Дмитр. **Бичовъ**, Ник. Герас. **Хоменко**, Иванъ Герас. **Никола**, Степ. Тимоф. **Ясеневскій**, Мих. Григ. **Пронинъ**.

(Окончаніе завтра).

КЪ КОНЧИНѢ КАПИТАНА К. И. ИЛЬЯШЕНКО.

Вчера прибыло въ Одессу тѣло павшаго въ бою капитана-одесита одной изъ артиллерійскихъ бригадъ Константина Ивановича Ильяшенко. Вчера утромъ гробъ съ тѣломъ убитаго, въ сопровожденіи представителей военнаго вѣдомства, друзей и прибывшихъ изъ Петрограда на похороны сестрѣ покойнаго—вдовы капитана 2-го ранга Е. Д. Бостельмана и жены полковника генеральнаго штаба Н. Оттовцевой, перевезено въ часовню при одесскомъ военномъ госпиталѣ.

Между прочимъ выяснилось, что покойный капитанъ Ильяшенко 2 апрѣля тек. года присутствовалъ въ Георгіевской Думѣ, засѣдавшей въ то время въ гор. Гродно, гдѣ ему лично былъ врученъ орденъ св. Георгія 4-й степени за отличія въ дѣлахъ противъ германцевъ. Затѣмъ капитанъ Ильяшенко участвовалъ вновь въ цѣломъ рядѣ сраженій и 6-го мая былъ убитъ въ тотъ моментъ, когда онъ на сопкѣ отдавалъ распоряженія. Пуля попала въ шею и прошла черезъ печень на вылетъ. К. И. упалъ, при чемъ фуражка его и бинокль слетѣли въ озеро подъ сопкой. К. И. Ильяшенко успѣлъ проговорить только нѣсколько словъ, прося бомбардира перекрестить его, послѣ чего онъ скончался.

Передаютъ, что К. И. 24 августа передъ уходомъ на войну, сдалъ свою цѣнную квартирную обстановку на храненіе въ одесскій частный ломбардъ и въ тотъ же день на квартирѣ своего друга банкира Кусиса онъ совершилъ духовное завѣщаніе, которое вручилъ прис. пов. Д. В. Стамерову. Хранящееся у г. Стамерова завѣщаніе выяснитъ волю покойнаго относительно оставленнаго имъ, какъ говорятъ, довольно крупнаго состоянія. Мировому судьѣ подано прошеніе о принятіи охранительныхъ мѣръ.

Сегодня въ 11 ч. утра состоятся похороны. На гробъ покойнаго возложены серебряный вѣнокъ и вѣнки изъ живыхъ цвѣтовъ отъ товарищей-сослуживцевъ, при чемъ на вѣнкѣ изъ живыхъ цвѣтовъ имѣется надпись: «Отъ 15-й артиллерійской бригады—дорогому товарищу, павшему при исполненіи долга и присяги». Вѣнокъ этотъ перевитъ Георгіевской лентой. Прочувствованная надпись на другомъ серебряномъ вѣнкѣ отъ товарищей-сослуживцевъ уже приводилась въ нашей газетѣ. Возложено также нѣсколько вѣнковъ отъ родныхъ.

Полковникъ **В. П. Ефремовъ**, раненый и контуженный въ бою.

ЛАЗАРЕТЫ.

Въ лазаретной комиссіи при комитетѣ помощи борцамъ за родину обсуждался вопросъ о расширеніи дѣятельности функціонирующихъ лазаретовъ и о необходимости организаціи лиманнаго лѣченія для раненыхъ воиновъ.

Общество «Кр. Креста», устроивъ лазареты на Куяльницкомъ лиманѣ, предложило частнымъ организаціямъ помѣщать туда больныхъ съ платой по 30 р. въ мѣсяцъ на полномъ содержаніи. Но, по мнѣнію коммисіи, возможно устроить на лиманѣ собственный лазаретъ, приспособивъ для этого помѣщеніе одного изъ народныхъ училищъ.

Попечитель округа, также одобрилъ проектъ учрежденія самостоятельнаго лазарета на одномъ изъ лимановъ.

Подъ лазаретъ предположено отвести помѣщеніе народнаго училища № 61, находящагося на 4 ст. трамвая на Хаджибеевскомъ лиманѣ. Признано, что новый лазаретъ на лиманѣ долженъ быть учрежденъ на 20 коекъ.

ВЪ ПОЛЬСКОМЪ КОМИТЕТѢ.

Въ послѣднемъ засѣданіи предсѣдатель особ. комитета по организаціи кружечнаго сбора «Одесса—Польшѣ» И. Машевскій сообщилъ о результатѣ сбора мая с. г. Всего собрано вмѣстѣ съ присланными пожертвованіями 22.030 рублей, бумажная сумма полностью пересланы черезъ о-ва. конторы Госуд. банка въ Варшаву на имя центральн. выв. к-та.

Въ засѣданіи были возбуждены и разсмотрѣнъ вопросъ о помѣщеніи одномъ изъ одес. лимановъ группы эвакуируемыхъ изъ Варшавы дѣтей, приблизительно 50 человѣкъ. Рѣшено подыскать соотвѣтственное помѣщеніе и снестись по этому поводу съ Одесскимъ и кіевскимъ комитетами по спасанію дѣтей. На содержаніе пріюта к-ть ассигновалъ по 400 р. въ мѣсяцъ. Потребность въ лиманномъ леченіи среди эвакуируемыхъ дѣтей огромна, такъ какъ многіе курорты въ Польшѣ въ настоящее время не доступны въ виду нашествія врага.

Ротмистръ пограничной стражи **Д. К. Хотовицкій** (одесситъ), контуженъ въ голову, грудь и руку.

ВЪ ЕВРЕЙСКОМЪ КОМИТЕТѢ.

Въ комитетъ въ послѣднее время обращается много бѣженцевъ разныхъ профессій, прибывающихъ въ Одессу изъ разоренныхъ мѣстъ въ поискахъ работы. Въ виду этого, комитетъ обращается ко всѣмъ сочувствующимъ нуждѣ бѣженцовъ съ покорнѣйшей просьбой сообщать комитету объ имѣющихся свободныхъ мѣстахъ въ области приказчичьяго, конторскаго, ремесленнаго, заводского и др. труда. Для дѣвушекъ комитетъ также проситъ указывать мѣста бонмъ и домашней прислуги, а также работу въ портняжскихъ и бѣлошвейныхъ мастерскихъ. Комитетъ надѣется на самое широкое и отзывчивое отношеніе одесскаго общества къ настоящей просьбѣ. Адресъ комитета: Преображенская, 37 кв. 4, помѣщеніе одесскаго ремесленнаго ссудо-сберегат. товарищества.

ЛОТЕРЕЯ-АЛЛЕГРИ ВЪ ГОР. САДУ.

Сегодня, въ 11 час. утра, въ Гор. саду открывается лотерея-аллегри, сборъ отъ которой поступитъ въ пользу дамскаго комитета «Краснаго Креста» и убѣжища безпріютныхъ дѣтей.

Съ наружной стороны аллегри Гор. сада устроено нѣсколько роскошныхъ кіосковъ, въ которыхъ дамами-патронессами будетъ производиться продажа лотерейныхъ билетовъ.

Обращаетъ на себя вниманіе большой кіоскъ изъ шести отдѣленій, представляющій собой минаретъ, убранный морскими флагами и другими морскими атрибутами.

Внутри отдѣленія сада устроены для той же цѣли пять кіосковъ въ національномъ стилѣ, убранные щитами «Краснаго Креста».

Вопросъ исчерпанъ.

Такъ что же происходитъ съ злополучной «коробкой»—этотъ вопросъ, благодаря разнорѣчивымъ слухамъ, продолжаетъ оставаться неяснымъ и темнымъ. Опредѣлить создавшееся положеніе болѣе точно въ состояніи только заинтересованныя стороны, которыхъ въ коробочномъ вопросѣ—три: кресловутая г-жа Немировская, будущее хозяйственное управленіе и гор. управа. Опросомъ ихъ намъ удалось установить, прежде всего, что положеніе со вчерашняго дня вполнѣ выяснилось и—самое главное—что оно отнюдь не неблагопріятно интересамъ евр. общины, какъ увѣряли.

По крайней мѣрѣ, дѣлопроизводитель евр. стола Н. Е. Барановскій, успѣвшій ознакомиться съ начинаніями новаго хозяйственнаго управленія, опредѣленно говоритъ, что коробочная коммисія изъ Л. Г. Ашкенази, А. Р. Хари и Г. Э. Вейнштейна признается по своему подбору вполнѣ работоспособной и заслуживающей довѣрія въ глазахъ города. Въ качествѣ секретаря коммисіи г. Барановскій подтверждаетъ, что городъ предоставилъ новому хозяйству управленію полную свободу дѣятельности, видя въ новой формѣ эксплуатаціи «коробки» осуществленіе давнишняго намѣренія произвести освобожденіе евр. общины отъ кабалы г-жи Немировской черезъ посредство самихъ общественныхъ силъ. Безубыточность новаго управленія г. Барановскій доказываетъ на основаніи цифръ, почерпнутыхъ имъ изъ книгъ откупщицы, которая при валовой выручкѣ 1912 г. въ 450 тыс. руб. имѣла 4 тыс. р. убытка, при выручкѣ 1913 г.—13 тыс. прибыли, и при выручкѣ 1914 г.—19 тыс. убытку, и при всемъ томъ—по точнымъ даннымъ гор. управы—имѣетъ подлинныхъ расходовъ, считая и жалованіе «поэтетамъ», всего—то 403 тыс. руб., т. е. не могла, значитъ, эксплуатировать «коробки» себѣ въ убытокъ, особенно если принять во вниманіе, что контора «коробки» съ питаломъ ея служащихъ обслуживала и другія предпріятія г-жи Немировской. Короче говоря, евр. столъ смотритъ на судьбы «коробки» вполнѣ оптимистически.

Виновница всей эпопеи, г-жа Немировская, какъ это ни странно, тоже настроена оптимистически:

— Могу вамъ сообщить—заявила она намъ—что «коробка» ужъ больше не моя. Сегодня я сдала въ гор. управу причитавшіяся съ меня по 21 мая 70.583 руб. и получила свой залогъ въ суммѣ 122.700 руб., такимъ образомъ, договоръ расторгнутъ, и «коробка» перешла въ вѣдѣніе хозяйственнаго управленія, которому я желаю полнаго успѣха въ предстоящей работѣ. Принимая во вниманіе то великое дѣло общественнаго благотворенія, которое возложено на хозяйственное управленіе, я пошла ему навстрѣчу, уступивъ весь инвентарь управленія коробочнымъ оборотомъ, стоимостью около 10 тыс. руб., за одну тысячу.

Г-жа Л. Г. Ашкенази тоже отрицаетъ слухи о возможности перерѣшенія вопроса и сообщаетъ намъ, что контракты съ г-жей Немировской расторгнутъ и предполагавшееся хозяйственное управленіе въ составѣ Г. Э. Вейнштейна, А. Р. Хари и Л. Г. Ашкенази вчера санкціонировано мѣстной администраціей. Вчера же хозяйственное управленіе фактически приступило къ эксплуатаціи «коробки», и вчерашней ночью убой скота уже производился по ордерамъ хозяйственнаго управленія. Днемъ на квартирѣ Л. Г. Ашкенази состоялось совѣщаніе хозяйственнаго управленія, на которомъ разсматривались вопросы управленія «коробки» чисто техническаго свойства и, между прочимъ, было принято рѣшеніе о замѣщеніи нѣкоторыхъ служащихъ, занимавшихъ отвѣтственные посты, другими, вновь приглашаемыми.

Такимъ образомъ, вопросъ о «коробкѣ» надо считать исчерпаннымъ, по крайней мѣрѣ, въ его болѣзненной, «откупной» стадіи. И теперь необходимо только съ большимъ довѣріемъ и терпѣніемъ ожидать результатовъ новой системы. Надо помнить, что новое управленіе должно въ корнѣ перестроить большое и отвѣтственное дѣло, заѣденное рутиной и своекорыстіемъ, и потому реформа эта не можетъ быть проведена въ нѣсколько дней.

К.

Вчера въ гор. управѣ подписанъ актъ о расторженіи договора съ г-жей Немировской. Съ 12 час. ночи на сегодня коробочный сборъ считается перешедшимъ въ руки хозяйственнаго управленія.

ПРІЕМЪ НОВОБРАНЦЕВЪ

Вчера, подъ предсѣдательствомъ члена гор. управы П. С. Аркудинскаго, начался пріемъ одесскихъ новобранцевъ 1-го призывнаго участка. Послѣ провѣрки призывныхъ списковъ гор. воинскимъ присутствіемъ приняты были на службу 70 новобранцевъ, которымъ даны были установленные отпуски для приведенія въ порядокъ своихъ домашнихъ дѣлъ. Затѣмъ отправлены на испытаніе въ одесскій военный госпиталь 18 чел., далѣе даны 13 чел. отсрочки по 47 ст. по болѣзни, 6 чел. признаны совершенно негодными къ службѣ по болѣзни и освобождены. Перечислены по болѣзни въ разряды ополченія 2-го разряда 4 чел.

Кромѣ того, присутствіемъ вчера же осмотрѣно было 92 запасныхъ нижнихъ чина и ратниковъ ополченія 1 разряда, присланныхъ одесскимъ уѣзднымъ воинскимъ начальникомъ изъ числа бывшихъ на испытаніи или неявившихся своевременно къ призыву. Изъ этой категоріи лицъ нѣкоторая часть принята на службу, а другіе получили отсрочки или отправлены въ военный госпиталь. Часть изъ нихъ освобождена вовсе отъ службы по болѣзни.

Сегодня будетъ продолжаться пріемъ новобранцевъ по первому призывному участку.

ПРОТИВОЭПИДЕМИЧЕСКІЯ МѢРОПРІЯТІЯ.

Признавая число нынѣ

МЕЖДУНАРОДНАЯ ВОЙНА.

(По телеграфу отъ нашихъ корреспондентовъ и ПТА).

НАГРАДЫ.

ПЕТРОГРАДЪ (ПТА). Награждаются: орденомъ св. Владиміра 2 ст. съ мечами: командующій 10-ой кавалерійской дивизіей Марковъ; командиры бригадъ пѣх. дивизіи: Хвостовъ 1-й—14 пѣх. дивизіи Горбатовъ, первой—кавалерійской дивизіи Мономаховъ; орденомъ св. Анны 1ой ст. съ мечами: командиръ лейбъ-гвардіи Волынскаго полка Кулакевичъ, командующій 14 стрѣлковымъ полкомъ Стаскевичъ, командиръ бригады Донской казачьей дивизіи Кедринъ; орденомъ св. Владиміра 2ой ст.: начальникъ артиллеріи Кавказскаго корпуса Анасьевъ.

На восточномъ фронтѣ

Отъ штаба Верховнаго Главнокомандующаго

I.

ПЕТРОГРАДЪ (ПТА). 22 мая. (Оффиціально). Въ Шавельскомъ раіонѣ 20 и 21 мая имѣли мѣсто небольшіе бои безъ существенныхъ результатовъ для обѣихъ сторонъ.

На Бобрѣ непріятель вечеромъ 20 мая обстрѣливалъ тяжелыми орудіями Осовецъ.

На Наревскомъ фронтѣ и на лѣвомъ берегу Вислы безъ перемѣнъ.

Въ Галиціи на лѣвомъ берегу Сана, ниже устья Вислока мы вновь достигли нѣкоторыхъ успѣховъ, причемъ у селенія Новоселедъ къ западу отъ Рудника наши войска 21 мая продолжали настойчиво тѣснить безпорядочно отступавшаго непріятеля.

На правомъ берегу Сана непріятель продолжалъ вести аттаку въ долинѣ рѣки Вишни, гдѣ бой еще не закончился.

Между Перемышлемъ и Днѣстромъ въ раіонѣ Крученица наши войска вновь отбросили противника съ огромными для него потерями.

Между рѣками Тисменица и Стрый наши войска, задерживая противника, отходили къ предмостнымъ укрѣпленіямъ на Днѣстрѣ. Въ ночь на 21 мая непріятель пытался ворваться въ эти укрѣпленія на плечахъ отходившихъ къ нимъ нашихъ войскъ, но былъ повсюду отбитъ, при чемъ передъ нашими окопами остались груды непріятельскихъ труповъ.

Въ теченіе этой ночи при контръ-аттакахъ нами захвачено здѣсь до 700 плѣнныхъ съ 17 офицерами и нѣсколько пулеметовъ.

II.

ПЕТРОГРАДЪ (ПТА). 23 мая. (Оффиціально). 22 мая обнаружены значительныя силы германскаго флота въ средней части Балтійскаго моря. Наши суда имѣли перестрѣлку съ германскими вблизи Рижскаго залива.

На обоихъ берегахъ Нѣмана на Наревскомъ фронтѣ и на лѣвомъ берегу Вислы безъ существенныхъ перемѣнъ.

Наше наступленіе на нижнемъ Санѣ 21 и 22 мая развивалось успѣшно. 14-й австрійскій корпусъ, потерпѣвшій въ теченіе предыдущихъ дней пораженіе на фронтѣ Вархолъ — Подволино — Струза, отступилъ на укрѣпленную позицію между Ленгомъ и Саномъ.

На фронтѣ деревень Станы—Ята-станція Лентовня—Заржино бой за эту позицію продолжается, причемъ въ теченіе 22 мая мы захватили въ этомъ раіонѣ свыше одной тысячи плѣнныхъ. Для выручки тѣснимыхъ нами австрійцевъ значительные резервы германцевъ, сосредоточившіеся на лѣвомъ берегу Ленга, въ ночь на 22 мая произвели три яростныхъ аттаки на фронтѣ Кравце—Буржки, которыя, однако, были отбиты.

На правомъ берегу Сана между рѣчками Любачевкой и Скло 22 мая наша пѣхота овладѣла нѣсколькими германскими окопами въ раіонѣ селеній Корженица.

Непріятелю удалось 21 мая овладѣть на лѣвомъ берегу Вишни селеніемъ Старжава. Нашей контръ-аттакой онъ былъ выбитъ изъ этого селенія, но удержался на ближайшихъ высотахъ.

Непріятель, аттаковавшій въ ночь на 22 мая наши позиціи между селеніемъ Крукеница и рѣкою Стрвячъ, отбитъ съ большими потерями.

21 мая непріятель продолжалъ аттаковывать наши предмостныя позиціи на Днѣстрѣ между Тысменицей и желѣзной дорогой Стрый—Миколаевъ, причемъ на позиціи у Угартсберга штыками и ручными гранатами за день мы отбили четыре ожесточенныхъ штурма. Къ полудню слѣдующаго дня на всемъ указанномъ фронтѣ непріятель отброшенъ нами, причемъ началъ устраиваться на новомъ фронтѣ внѣ пушечнаго выстрѣла отъ насъ. Наши войска, перейдя въ свою очередь, въ наступленіе, аттаковали непріятеля у Кринецъ. Бой продолжается.

ОБЗОРЪ ВОЕННЫХЪ ДѢЙСТВІЙ «НАШЕГО ВѢСТНИКА» ОТЪ 23 МАЯ.

ПЕТРОГРАДЪ (ПТА).

Въ Шавельскомъ раіонѣ на Дубисѣ нѣмцы пытались неоднократно аттаковать нѣкоторые наши участки, особенно въ тѣхъ мѣстахъ, гдѣ наши войска успѣшно продвинулись въ западномъ направленіи, отобравъ у противника рядъ опорныхъ пунктовъ. Несмотря на стремительный и настойчивый характеръ этихъ контръ-атакъ, наши доблестныя части выдержали натискъ упорнаго противника и каждый разъ отбрасывали нѣмцевъ съ большими для нихъ потерями.

Въ раіонѣ лѣваго берега Нѣмана безъ перемѣнъ. Всѣ боевыя дѣйствія ограничивались рѣдкой перестрѣлкой и поисками развѣдывательныхъ партій, причемъ въ виду крайней бдительности обѣихъ сторонъ эти поиски не дали успѣшныхъ результатовъ.

На фронтѣ Осовца крѣпостная артиллерія заставила замолчать 8-дюймовую нѣмецкую батарею и удачно обстрѣляла у противника подъѣзды вблизи полустанка Подлѣсокъ и обозы.

Въ раіонѣ Пржеходы наши развѣдчики у Мецихи обратили въ бѣгство сильную нѣмецкую заставу, состоящую изъ 50 человѣкъ, изъ коихъ многіе были переколоты и 9 захвачены въ плѣнъ.

Между Бобромъ и Вислой нѣмцы пытались наступать на нѣкоторые наши участки, но всюду были отбиты.

Наша артиллерія прекратила огонь нѣсколькихъ батарей и разсѣяла эскадронъ противника, наступавшій непосредственно вдоль лѣваго берега Вислы. На нѣкоторыхъ участкахъ нѣмцы бросали безрезультатно мины и стрѣляли разрывными пулями.

Наши летчики удачно бомбардировали въ нѣкоторыхъ пунктахъ батареи и обозы противника, причиняя въ нихъ большія повреждения.

На лѣвомъ берегу Вислы вблизи Воля Шидловая нѣмцы продолжали обстрѣливать наши частя снарядами съ удушливыми газами и выпускали послѣдніе изъ особыхъ баллоновъ.

Въ раіонѣ Жукова на лѣвомъ берегу Бзуры нѣмцы выпустили этотъ газъ на протяженіи 00 шаговъ, который первоначально направился въ видѣ осадка въ нашу сторону, затѣмъ, дойдя до Бзуры, вслѣдствіе перемѣны вѣтра повернулъ назадъ. Нѣмцы вынуждены были бѣжать изъ своихъ окоповъ, пропустивъ подъ нашу шрапнель. Попытки противника наступать противъ нѣкоторыхъ нашихъ участковъ были отбиты ружейнымъ и артиллерійскимъ огнемъ.

Южнѣе Пилицы наши части, овладѣвъ сильно укрѣпленной Гадовожъ, захватили у противника плѣнныхъ и пулеметы.

Двѣ наши роты подъ командой поручиковъ Табанова и Попова выбили нѣмцевъ вблизи Рожанна-Рожанки изъ двухъ рядовъ окоповъ въ съ проволочными заграждениями, захвативъ 30 плѣнныхъ.

Австрійскій аэропланъ надъ однимъ изъ нашихъ участковъ сбросилъ двѣ бомбы, не причинивъ намъ никакихъ потерь.

ПЕЧАТЬ ОБЪ ЭВАКУАЦІИ ПЕРЕМЫШЛЯ.

ПАРИЖЪ (ПТА). 22 мая. Извѣстіе объ эвакуаціи Перемышля принято общественнымъ мнѣніемъ спокойно. Военный критикъ газеты «Temps» пишетъ: «Городъ не былъ укрѣпленнымъ мѣстомъ. Укрѣпленія были разрушены австрійцами. Сами германцы заявляютъ, что Перемышль не имѣетъ рѣшающаго значенія». Полковникъ Руссе говоритъ въ «Liberté»: «Паденіе Перемышля далеко не значитъ, что русскіе отброшены за линію Сана».

ЕЩЕ ОБЪ УДУШЛИВЫХЪ ГАЗАХЪ.

КІЕВЪ (ПТА). 23 мая. Плѣнные, участвовавшіе въ недавнихъ операціяхъ къ сѣверу отъ Перемышля, передаютъ, что при приближеніи удушливыхъ газовъ погибаетъ прислуга, оперирующая содержащими газы баллонами, съ тѣмъ германцы мало считаются. Во время боевъ подъ Перемышлемъ германцевъ поили за недостаткомъ воды мочой.

ПЛѢННЫЕ И РАНЕНЫЕ.

КІЕВЪ (ПТА). 22 мая. Продолжаютъ прибывать большія партіи плѣнныхъ и раненыхъ австро-германцевъ. Характерно, что среди раненыхъ процентъ германцевъ значительно большій, чѣмъ среди здоровыхъ. Нежеланіе германцевъ сдаваться въ плѣнъ объясняютъ не столько патріотизмомъ, сколько боязнью попасть къ русскимъ, загоняющимъ тысячи плѣнныхъ въ Сибирь для работъ вмѣстѣ съ каторжниками. Новую версію о русскихъ звѣрствахъ усиленно распространяютъ германскіе офицеры съ цѣлью удержать солдатъ отъ сдачи.

«КРАСНЫЙ КРЕСТЪ».

ПЕТРОГРАДЪ (ПТА). 22 мая. Помощникъ главноуполномоченнаго «Краснаго Креста» сѣверо-западнаго раіона сообщилъ главному управленію, что утромъ около Т. германцы обстрѣляли нашъ фронтъ на значительномъ протяженіи бомбами съ ядовитыми газами. Первая партія пострадавшихъ прибыла въ Варшаву. Доставлено въ Варшаву три трупа. Трупы немедленно будутъ вскрыты съ цѣлью опредѣленія вида отравленія, поражаемыхъ органовъ и ближайшей причины смерти. По этому поводу подробному обсужденію подвергся вопросъ объ участи Россійскаго общества «Краснаго Креста» въ приготовленіи предохранительныхъ отъ удушливыхъ газовъ повязокъ и средствъ леченія лицъ отравленныхъ газами. Гл. управленіе поручило совѣту складовъ удовлетворять по мѣрѣ возможности собственною властью всѣ ходатайства, имѣющія въ виду борьбу съ удушливыми газами и поручило совѣту складовъ немедленно закупить и заказать въ возможно большемъ количествѣ необходимое для борьбы съ газами.

Война съ Турціей.

Отъ штаба кавказской арміи.

I.

ПЕТРОГРАДЪ (ПТА). 22 мая. (Оффиціально). 20 мая на Приморскомъ направленіи наша артиллерія удачнымъ огнемъ разрушила рядъ непріятельскихъ закрытій.

На Ольтинскомъ направленіи—небольшая перестрѣлка въ раіонѣ Тевъ.

Въ раіонѣ Меласгерта турки и курды повели аттаку на селеніе Дерькъ, но сами, аттакованные съ фронта и фланговъ, были опрокинуты, оставивъ до 400 убитыхъ.

Одновременное наступленіе турокъ отъ Адыль-джеваза на Кара-Али и Лятеръ также было отбито, при чемъ наша конница проникла къ Адыль-джевазу, гдѣ изрубила до 100 курдовъ.

На Ванскомъ направленіи наши войска аттакуютъ турокъ, занимавшихъ позиціи на высотахъ къ югу отъ Ракора, на перевалахъ высотою свыше 10000 футовъ и на хребтѣ Джавлаба.

II

ПЕТРОГРАДЪ (ПТА). 23 мая. (Оффиціально). 21 мая на приморскомъ направленіи обычная перестрѣлка.

На Ольтинскомъ направленіи перестрѣлка передовыхъ и развѣдывательныхъ частей. Попытка турокъ продвинуться впередъ у Аркинса отбита нашимъ огнемъ. Мы тоже потѣснили турецкія заставы у Авореса и къ западу отъ Ишхана.

На Олтчайскомъ и Сегрычайскомъ направленіяхъ попытки турокъ продвинуться впередъ отбиты.

На Саракамышскомъ направленіи у Хоросана наша застава оттѣснила пытавшагося продвинуться впередъ противника.

Въ раіонѣ Меласгерта наши войска отбросили курдовъ отъ Пшая къ западу, изрубивъ до 60 человѣкъ.

Турки изъ района южнѣе Меласгерта отброшены къ Ханьку и вынуждены были къ отступленію у Дерькна.

На Ванскомъ направленіи бои на перевалахъ хребта Джавлаба продолжаются.

Общій штурмъ.

ЛОНДОНЪ (ПТА). 23 мая. «Times»'у телеграфируютъ изъ Митилены: «Утромъ 22 мая начался общій штурмъ турецкихъ позицій на Галлипольскомъ полуостровѣ».

ОТЪѢЗДЪ БОЛГАРЪ ИЗЪ КОНСТАНТИНОПОЛЯ

ПЕТРОГРАДЪ, 23 мая. (Отъ наш. кор.).

Изъ Аѳинъ телеграфируютъ, что болгары, находящіеся въ Константинополѣ, призваны на родину.

БУНТЪ СРЕДИ ТУРЕЦКИХЪ СОЛДАТЪ.

МОСКВА, 23 мая. (Отъ нашего кор.).

Изъ Аѳинъ телеграфируютъ, что въ Галлиполи въ турецкихъ войскахъ вспыхнулъ мятежъ. Убито много нѣмецкихъ офицеровъ и унтеръ-офицеровъ. Мятежъ подавленъ самымъ жестокимъ образомъ. 43 турецкихъ офицера отвезены въ Константинополь и казнены.

ПЕТРОГРАДЪ, 23 мая. (Отъ наш. кор.).

Въ Дарданеллахъ на всѣхъ позиціяхъ турецкія боевыя части находятся подъ командой германцевъ. Укрѣпленія Галлиполи перестраиваются германскими саперами.

На западномъ фронтѣ.

ФРАНЦУЗСКОЕ ОФФИЦІАЛЬНОЕ СООБЩЕНІЕ.

ПАРИЖЪ (ПТА). 22 мая. Дневное оффиціальное сообщеніе гласитъ: «Къ востоку отъ сахарнаго завода въ Суше наши войска, продвигаясь по направленію къ деревнѣ Суше, овладѣли одинско стоящимъ трактиромъ, который былъ укрѣпленъ непріятелемъ, причемъ нами взято въ плѣнъ около 50 человѣкъ и захвачено 3 пулемета. Мы снова продвинулись впередъ въ Лабиринтѣ. На остальномъ протяженіи фронта—артиллерійскіе бои».

ПАРИЖЪ (ПТА). 22 мая. Вечернее оффиціальное сообщеніе гласитъ: «Въ районѣ къ сѣверу отъ Арраса бой продолжается. Мы продвигаемся впередъ, предпринимая аттаки. Мы овладѣли къ сѣверу отъ сахарнаго завода въ Суше непріятельской траншеей и захватили тамъ до 30 плѣнныхъ. Германская попытка предпринять контръ-аттаку въ Невиль-сентъ-Вастъ была остановлена нами съ помощью ручныхъ гранатъ.

Мы овладѣли въ Лабиринтѣ къ югу отъ Невиль-сентъ-Вааста еще территоріей около 100 метровъ. Непріятель выпустилъ по Вердену нѣсколько снарядовъ изъ дальнобойныхъ орудій, не достигшихъ, однако, своей цѣли. Съ своей стороны мы бомбардировали фронтъ южнаго расположенія укрѣпленій у Метца. Кромѣ того, германцами выпущено нѣсколько снарядовъ по Сенъ-Дье, не причинившихъ ни потерь, ни матеріальнаго ущерба».

РАНЕНІЕ СЫНА ГОРЬКАГО.

ПАРИЖЪ (ПТА). 22 мая. Газеты сообщаютъ, что сынъ Максима Горькаго, поступившій волонтеромъ въ армію, раненъ 26 апрѣля при взятіи Карранти. Ему ампутирована правая рука.

Италія и Австрія.

СООБЩЕНІЕ ГЛАВНОЙ ИТАЛЬЯНСКОЙ КВАРТИРЫ.

РИМЪ (ПТА). 22 мая. Главная квартира сообщаетъ: «21 мая вдоль всей границы продолжались передвиженія и подготовительные бои, все время развивавшіеся успѣшно для насъ. Особо слѣдуетъ упомянуть благопріятное, хотя и медленное продвиженіе наступленія нашихъ войскъ, которыя, захвативъ въ теченіе послѣднихъ дней хребетъ Монте-Негро, продвинулись въ глубинѣ долины и упорно и храбро сражаются съ сильно укрѣпившимися австрійцами, поддержанными мощной артиллеріей. Въ Карніи австрійцы тщетно дѣлаютъ ожесточенныя аттаки на наши альпійскіе отряды у перевала Монте-Кроче. Аттаки эти постоянно отражаются».

УСПѢХИ ИТАЛЬЯНЦЕВЪ.

МОСКВА, 23 мая. (Отъ наш кор.).

Изъ Парижа телеграфируютъ, что занятыя итальянцами австрійскія укрѣпленія принадлежатъ къ числу наиболѣе современныхъ. Если обороняющіеся будутъ отходить дальше въ такомъ темпѣ, то взятіе Триста скоро будетъ совершившимся фактомъ.

БЕЗЪ ОТВѢТА.

ПЕТРОГРАДЪ, 23 мая. (Отъ наш. кор.).

Итальянскій флотъ адресовалъ въ Полу радіотелеграмму: «выходите, идемъ». Отвѣта не послѣдовало.

ГЕРМАНІЯ И ИТАЛІЯ.

ПЕТРОГРАДЪ, 23 мая. (Отъ наш. кор.).

Изъ Парижа сообщаютъ, что Германія стремится отсрочить объявленіе войны Италіи, покуда она успѣетъ послать большія войсковыя массы, чтобы броситься въ Ломбардію.

СЫНОВЬЯ ВИЛЬГЕЛЬМА.

ПЕТРОГРАДЪ, 23 мая. (Отъ наш. кор.).

Третій сынъ Вильгельма прибылъ въ Полу и принимаетъ командованіе эскадрой миноносцевъ.

МОСКВА, 23 мая. (Отъ нашего кор.).

«Рус. Вѣд.» изъ Копенгагена телеграфируютъ: «Газеты сообщаютъ, что часть итальянскихъ войскъ отправлена въ Вогезы».

На Бл. Востокѣ.

БОЛѢЗНЬ ГРЕЧЕСКАГО КОРОЛЯ.

АѲИНЫ (ПТА). 22 мая. Отвѣчая на поздравленія Венизелоса, король телеграфировалъ: «Сердечно благодарю за ваши горячія пожеланія».

Консультація врачей рѣшила, что королю необходима операція, которую производитъ въ 8 часовъ утра вѣнскій профессоръ Эзельсбергъ. Профессоръ вырѣжетъ королю одно или нѣсколько реберъ для облегченія истеченія гноя. Общее состояніе здоровья короля удовлетворительное.

АѲИНЫ (ПТА). 21 мая. День тезоименитства короля прошелъ при большомъ подъемѣ. Здоровье короля поправляется.

На Д. Востокѣ.

ВЪ ЯПОНІИ.

ТОКІО (ПТА). Отвергнутый нижней палатой вотумъ недовѣрія кабинету разсматривается печатью, какъ актъ парламентской борьбы, не могущій повліять на участь кабинета.

Формируемыя новыя дивизіи будутъ расположены въ Сеулѣ, Пиньянѣ, Ланамѣ и Хойренѣ.

ЧУМА ВЪ ЯПОНІИ.

ТОКІО (ПТА). Въ Токіо обнаружены 4 случая чумы, изъ коихъ два съ смертельнымъ исходомъ.

Въ колоніяхъ.

ВЪ КАМЕРУНѢ.

ЛОНДОНЪ (ПТА). 22 мая. Оффиціально сообщается: «Дѣйствующія въ Камерунѣ англо-французскія войска 16 мая выбили непріятеля изъ сильныхъ позицій на рѣкѣ Ніонгѣ. Потери союзниковъ незначительны».

Отголоски войны.

Въ Россіи.

ПЕТРОГРАДЪ (ПТА). 21 мая. Государю Императору имѣли счастье представляться для принесенія всеподданнѣйшей благодарности за посѣщеніе Его Императорскимъ Величествомъ 31 марта Путиловскаго завода предсѣдатель правленія общества Путиловскихъ заводовъ дѣйствительный статскій совѣтникъ Путиловъ совмѣстно съ членами правленія общества. Представляющіеся имѣли счастье поднести Государю Императору альбомъ фотографическихъ снимковъ завода.

ОТВѢТЪ ГЕОРГУ БРАНДЕСУ.

КІЕВЪ, 23 мая. (Отъ нашего кор.).

Правленіе общества литераторовъ и журналистовъ въ Варшавѣ опубликовало отвѣтъ Георгу Брандесу по поводу статьи его, обвиняющей поляковъ въ антисемитизмѣ.

«КРАСНЫЙ КРЕСТЪ».

ПЕТРОГРАДЪ (ПТА). 22 мая. По ходатайству главнаго управленія «Краснаго Креста» главный военно-санитарный инспекторъ изъявилъ согласіе на оставленіе въ распоряженіи «Краснаго Креста» студентовъ 4-го курса, прослужившихъ нѣкоторое время въ отрядахъ «Краснаго Креста» и нынѣ подлежащихъ призыву на военную службу въ качествѣ заурядъ-врачей. При этомъ указано, что если эти студенты останутся въ «Красномъ Крестѣ» на прежнихъ условіяхъ, то они нѣсколько потеряютъ сравнительно съ призываемыми на дѣйствительную службу какъ въ отношеніи вознагражденія, такъ и въ томъ отношеніи, что время пребыванія на службѣ «Краснаго Креста» имъ въ счетъ срока отбытія воинской повинности зачтено не будетъ. Поэтому главное управленіе постановило просить военнаго министра сдѣлать распоряженіе на предметъ зачета студентамъ, работающимъ въ отрядахъ «Краснаго Креста» времени этой работы въ срокъ дѣйствительной военной службы и признало желательнымъ, чтобы оставляемые на службѣ «Краснаго Креста» студенты, имѣющіе право быть заурядъ-врачами, въ отношеніи получаемаго денежнаго вознагражденія были поставлены въ условія, не худшія, чѣмъ заурядъ-врачи.

ВОСПРЕЩЕНІЕ НѢМЕЦКАГО ЯЗЫКА ВЪ ПОЧТОВЫХЪ И ТЕЛЕГРАФНЫХЪ СНОШЕНІЯХЪ.

ПЕТРОГРАДЪ (ПТА). Министръ внутреннихъ дѣлъ воспретилъ употребленіе нѣмецкаго языка для почтовыхъ и телеграфныхъ сношеній внутри Имперіи.

СЕЛ.-ХОЗ. СОВѢЩАНІЕ.

ПЕТРОГРАДЪ (ПТА). Образованное при гл. управленіи землеустройства и земледѣлія совѣщаніе по нѣкоторымъ вопросамъ сельскаго хозяйства разсматривало вопросъ о кредитѣ для удовлетворенія нуждъ по пріобрѣтенію химическихъ удобреній и сел.-хоз. машинъ и орудій. Всѣ выступавшіе въ совѣщаніи земскіе и общественные дѣятели единодушно признавали вполнѣ назрѣвшую потребность въ учрежденіи особаго банка въ цѣляхъ предоставленія долгосрочнаго промышленнаго кредита.

ВЫПУСКЪ САХАРА.

ПЕТРОГРАДЪ (ПТА). 22 мая. Министръ финансовъ нашелъ нужнымъ разрѣшить выпускъ на внутренній рынокъ трехъ милліоновъ пудовъ сахара изъ неприкосновеннаго запаса съ причисленіемъ означенныхъ трехъ милліоновъ пудовъ къ свободному сахару.

ПЕТРОГРАДЪ (ПТА). Министерствомъ финансовъ поставленъ на очередь вопросъ объ отмѣнѣ льготъ для вывоза сахара въ Финляндію.

О-ВО СБЛИЖЕНІЯ СЪ АНГЛІЕЙ.

МОСКВА (ПТА). Въ залѣ городской думы при торжественной обстановкѣ въ присутствіи главноначальствующаго города Москвы, градоначальника, городского головы, многихъ профессоровъ, общественныхъ дѣятелей и представителей англійской колоніи открылось общество сближенія съ Англіей. Предсѣдателемъ собранія избранъ былъ городской голова, привѣтствовавшій учрежденіе общества и указавшій, что городскому управленію всегда была близка Англія, какъ колыбель всякихъ муниципальныхъ начинаній.

ВАРШАВА (ПТА). 22 мая. Прибывшій въ Варшаву Верховный Начальникъ санитарной и эвакуаціонной части посѣтилъ мѣстные лазареты, осматривалъ и подробно разспрашивалъ находившихся тамъ офицеровъ и нижнихъ чиновъ, пострадавшихъ отъ отравленія удушливыми газами и выслушивалъ доклады врачебнаго персонала. Затѣмъ состоялось совѣщаніе врачей-спеціалистовъ о мѣрахъ борьбы съ удушливыми газами.

За-границей.

ВЪ ГЕРМАНІИ.

СТОКГОЛЬМЪ (ПТА). Изъ Базеля сообщаютъ, что повышеніе высокихъ цѣнъ на зерно и муку въ нѣкоторыхъ мѣстностяхъ Швейцаріи печетъ хлѣбъ съ примѣсью картофеля.

СТОКГОЛЬМЪ (ПТА). 22 мая. Изъ Берлина сюда сообщаютъ: «Прогрессъ-либеральная партія опубликовала партійную резолюцію о цѣляхъ войны. Партія требуетъ на западѣ для обезпеченія и укрѣпленія великодержавнаго положенія Германіи присоединенія къ Германіи политически, экономически и въ военномъ отношеніи необходимой территоріи. На востокѣ должны быть пріобрѣтены не только стратегически лучшія территоріальныя границы, но новыя области для переселенія».

НОВЫЙ ПРИЗЫВЪ ВЪ ГЕРМАНІИ.

СТОКГОЛЬМЪ (ПТА). 22 мая. Согласно объявленію, опубликованному германскимъ генеральнымъ консульствомъ въ здѣшнихъ газетахъ, всѣ состоящіе въ основномъ списокъ ландштурма перваго разряда должны явиться къ властямъ. Это обозначаетъ, что нынѣ призываются въ дѣйствующую армію всѣ неполучившіе военной подготовки ландштурмисты возрастовъ отъ 16½ до 40 лѣтъ. Ландштурмисты перваго разряда возрастовъ отъ 41 до 45 лѣтъ; получившіе военную подготовку, уже были призваны вскорѣ послѣ объявленія войны. Слѣдуетъ отмѣтить, что одинъ милліонъ волонтеровъ въ возрастѣ отъ 16 до 18 лѣтъ явился для поступленія въ германскую армію еще въ самомъ началѣ войны. По словамъ германскихъ газетъ, сейчасъ въ германской арміи уже 2 милліона волонтеровъ. Характерно, что ученики старшихъ классовъ гимназій и реальныхъ училищъ въ Германіи получаютъ безъ испытанія аттестаты зрѣлости, чѣмъ молодежь поощряется къ поступленію въ войска.

ГЕРМАНСКІЙ МОНОПЛАНЪ НАДЪ НОРВЕГІЕЙ.

СТОКГОЛЬМЪ (ПТА). 22 мая. Изъ Истада сообщаютъ: «Германскій моноплан въ вчера послѣ полудня пролетѣлъ съ моря въ сторону Истада и черезъ 1½ часа улетѣлъ западъ въ направленіи Христіаніи».

ВО ФРАНЦІИ.

ПАРИЖЪ (ПТА). 21 мая. Сенатъ принялъ законопроектъ Беранже, уничтожающій обязательства передъ французской арміей, принятыя на себя служащими въ иностранномъ легіонѣ ненатурализованными подданными державъ, находящихся въ войнѣ съ Франціей и ея союзниками, начиная съ 1 іюля 1914 года. Во время обсужденія этого законопроекта Мильеранъ присоединился къ уваженію, выраженному другими ораторами къ заслугамъ чеховъ и поляковъ, доблестно сражавшихся за Францію, изъ которыхъ многіе погибли на полѣ чести, къ которымъ такъ же какъ и къ эльзасцамъ-лотарингцамъ новый законъ примѣняться не будетъ.

ДѢЛО О ШПІОНАЖѢ.

ЛОНДОНЪ (ПТА). Закончено судомъ разсмотрѣніе дѣла о шпіонажѣ Мюллера и Гана. Мюллеръ присужденъ къ разстрѣлянію, Ганъ—къ семи годамъ каторги.

СОЕД. ШТАТЫ И ГЕРМАНІЯ.

ПЕТРОГРАДЪ, 23 мая. (Отъ наш. кор.).

«Нов. Вр.» сообщаютъ изъ Лондона: «Телеграммы изъ Америки указываютъ на чрезвычайную серьезность германо-американскихъ отношеній».

ЛОНДОНЪ (ПТА). Сюда сообщаютъ изъ Вашингтона: «Одновременно съ отправленіемъ телеграфомъ въ Германію американской ноты въ Берлинъ поѣдетъ представитель Бернсдорфа, который изложитъ императору Вильгельму содержаніе переговоровъ Бернсдорфа съ президентомъ Вильсономъ, а также объ отношеніи общественнаго мнѣнія въ Америкѣ къ способу веденія германцами подводной войны. Вильсонъ обезпечилъ этого представителя свободнымъ пропускомъ».

СОЖАЛѢНІЕ ГЕРМАНІИ.

СТОКГОЛЬМЪ (ПТА). Германское правительство признало, что пароходъ «Бельгиджъ» потопленъ германской лодкой. Германія выражаетъ сожалѣніе и готова возмѣстить убытки. Норвегія согласилась на это предложеніе.

ВЪ ПЕРСІИ.

ТЕГЕРАНЪ (ПТА). 22 мая. Въ Тегеранѣ наблюдается значительное успокоеніе. Германская миссія убѣдилась, повидимому, въ невозможности вызвать здѣсь такія осложненія, которыя способны были бы оживить вниманіе Россіи и Англіи къ новымъ театрамъ войны. Поэтому провокаціонная дѣятельность германскихъ агентовъ въ Тавризѣ постепенно прекращается. Съ другой стороны, турки потеряли почву для дальнѣйшей пропаганды вслѣдствіе быстраго наступленія нашихъ войскъ въ Урмійскомъ и Ванскомъ раіонахъ, обнаружившаго въ глазахъ персовъ дезорганизацію турецкихъ войскъ, долженствовавшихъ изгнать русскихъ изъ предѣловъ Персіи и всего Кавказа.

ТЕГЕРАНЪ (ПТА). Англійской миссіей получены изъ Бендеръ-Бушира благопріятныя свѣдѣнія, указывающія на полную неудачу продолжительной германской агитаціи въ южной Персіи, которая окончательно успокаивается. Нефтепроводъ между Ахвозой и Мохаммерой, поврежденный въ свое время турками, нынѣ приводится въ исправность. Такое улучшеніе положенія вновь позволило англичанамъ направлять свои войска въ Месопотамію. Турки, видимо, неспособны сопротивляться и отступаютъ для сосредоточенія силъ у Багдада.

ПАРИЖЪ (ПТА). 22 мая. По случаю дня рожденія англійскаго короля президентъ Пуанкаре и военный министръ Мильеранъ обмѣнялись съ королемъ Георгомъ сердечными телеграммами.

ЛОНДОНЪ (ПТА). 23 мая. Русскій посолъ Бенкендорфъ принятъ въ аудіенціи королемъ.

КОПЕНГАГЕНЪ (ПТА). 22 мая. Здѣсь основано русское торговое акціонерное общество для содѣйствія развитію торговыхъ сношеній съ Россіей. Общество начинаетъ свою дѣятельность 1 іюля новаго стиля.

ПЕТРОГРАДЪ, 23 мая. (Отъ наш. кор.).

Министерство нар. просвѣщенія назначило осенняя сессія испытательныхъ коммисій для окончившихъ университеты въ 1914 году—съ 1 сентября по 1 октября и для окончившихъ въ 1915 г.—1 сентября по 1 ноября.

НЕДОКАЗАННОЕ ОБВИНЕНІЕ.

КІЕВЪ, 23 мая. (Отъ нашего кор.).

Въ Кіевѣ военно-окружнымъ судомъ оправданы пять крестьянъ, обвинявшихся въ вооруженномъ нападеніи на священника Ольшопольскаго уѣзда.

УЖАСНОЕ ПРЕСТУПЛЕНІЕ.

КІЕВЪ, 23 мая. (Отъ нашего кор.).

Въ селѣ Петрушахъ, Городнянскаго уѣзда, Черниговской губ., убита семья крестьянина Летошки изъ 8 чел. Убійца—выпущенный изъ тюрьмы сынъ Летошки.

ДѢЛО О СОСТАВЛЕНІИ ПОДЛОЖНЫХЪ ДОКУМЕНТОВЪ.

НИКОЛАЕВЪ, 23 мая. (Отъ нашего корресп.).

Сегодня выѣздной сессіей херсонскаго окружнаго суда послѣ 2-хъ-дневнаго разбора закончилось дѣло по обвиненію б. служащаго николгородской управы Крихацкаго и бывш. духовнаго раввина Ваксмана Кагана въ составленіи подложныхъ документовъ на 20.000 р. отъ имени жены подполковника Ливанскаго, которую они въ 1913 году въ Николаевѣ подговорили написать на оборотной сторонѣ двухъ типовъ векселей свою фамилію, опредѣливъ ее, что подпись ея отбирается у нея какъ образецъ для представленія въ одинъ изъ банковъ, гдѣ ей якобы предстоитъ полученіе наслѣдства. Крихацкій и Каганъ приговорены къ 3-мъ годамъ арестантскихъ отдѣленій каждый.

НАВОДНЕНІЕ.

ЕКАТЕРИНОДАРЪ (ПТА). 22 мая. Наводненіе усиливается. Затоплена электрическая станція. Городъ остался безъ свѣта и воды. Заводы, типографіи и фабрики, питающіеся электрической энергіей, стали.

РАЗМЫВЪ ПУТИ.

АТКАРСКЪ (ПТА). 22 мая. На Вольской линіи рязано-уральской желѣзной дороги на перегонѣ Аткарскъ—Жерновка сильнымъ ливнемъ размыто полотно желѣзной дороги на разстояніи 4 верстъ. Движеніе прекращено. На Баландинской линіи путь поврежденъ на протяженіи 2 верстъ.

ЗЕМЛЕТРЯСЕНІЕ ВЪ ГЕРМАНІИ.

СТОКГОЛЬМЪ (ПТА). 22 мая. Въ южной Германіи 20 мая ощущалось землетрясеніе, особенно сильное въ Штутгартѣ.

Экстренная почта

ВАЖНОЕ СОВѢЩАНІЕ.

НИШЪ (Отъ нашего корреспондента).

Въ Краткусвацѣ созывается большое совѣщаніе министровъ, начальниковъ арміи, наслѣдника съ участіемъ союзныхъ пословъ. По слухамъ, совѣщаніе будетъ посвящено вопросу о совмѣстныхъ операціяхъ сербской и итальянской арміи.

— ТАИНСТВЕННЫЙ АЭРОПЛАНЪ.

БУХАРЕСТЪ (Отъ нашего корреспондента).

Негодованіе въ румынскихъ политическихъ кругахъ вызвалъ поступокъ неизвѣстнаго—полагаютъ, австрійскаго авіатора. Летая надъ румынскимъ городкомъ Пипигаемъ, недалеко отъ Кампины, центра нефтяныхъ промысловъ, онъ сбросилъ бомбу. Послѣдняя взорвалась, не причинивъ вреда. Въ населеніи возникла паника. По слухамъ, по окончаніи сліствія правительство Румыніи обратится къ соотвѣтствующей державѣ съ нотой. Установлено, что аэропланъ скрылся въ направленіи къ Карпатамъ.

АЛБАНСКІЕ НАѢЗДЫ.

НИШЪ (Отъ нашего корреспондента).

Албанскія банды снова напали на сербское пограничное населеніе. Часть повстанцевъ въ виду непрекращающихся среди нихъ распрей перешла у пункта Дибра на сторону сербовъ. Другіе во главѣ съ албанскимъ офицеромъ перешли къ Эссаду-пашѣ. Послѣдній произвелъ энергичную вылазку противъ повстанцъ въ имѣвшую большой успѣхъ. Повстанцы потеряли много плѣнныхъ и убитыхъ. У плѣнныхъ обнаружены австрійскія и турецкія деньги. Руководитель повстанцевъ Салиманъ-Драга убитъ.

КЪ ВЫСТУПЛЕНІЮ САНЪ-МАРИНО.

КОПЕНГАГЕНЪ (Отъ нашего корреспондента).

Выясняется, что республика Санъ-Марино объявила войну только Австріи. Мобилизовано 30 офицеровъ и 950 солдатъ, вооруженныхъ 6 пушками 75-милиметр. калибра.

ХОДАТАЙСТВО ДЕПУТАТОВЪ-ИТАЛЬЯНЦЕВЪ.

БУХАРЕСТЪ (Отъ

МѢСЯЦЕСЛОВЪ.
Воскресенье, 24 мая (6 іюня). Прп. Симеона и Никиты столпниковъ; мч. Мелетія, Стефана, іоанна, Серапіона.

Торговля и промышленность.

Биржа.

Изъ Петрограда сообщаютъ, что бумагами слабѣе. Ленскія цѣнились 20 мая по 538 р., золото 54 р., путиловскія 113 р., никопольскія 187 р., барановскія 158 р., кыштымскія 30 р. 75 к., нобельскіе пая 20900 р., акціи 1065 р., Парвіайнетъ 128 р., сулинскія 117½ р., подъѣздныя 79 р., сѣверо-донецкія 351 р. 50 к., азовскія 480 руб., русскія 325 р., сибирскія 500 р., промышленныя 240 р., соединенныя 190 р., воронежскія 730 р., дивидендъ 60 р., Эмба 5 р 65 к., манташевцы 170½ р. дивиденда не будетъ.

Въ Петроградѣ франки 47¾ к., доллары 2 р. 59½ к., фунты стерл. 12 р. 5 к., а марки 68¼ к.

Т-во „Ю. Г. Г. Ю.". Общество это выдаетъ на дивидендъ за прошлый годъ 10 проц. на основной капиталъ.

Т-во „Скоропомощь". Т-во это на основной капиталъ свой въ 4½ мил. р. получило въ нынѣшнемъ году 1009 тыс. руб. прибыли.

Всеобщая компанія электричества. Компанія эта предполагаетъ выдать дивидендъ за прошлый годъ по 25 руб. на акцію или 10 проц. на капиталъ.

Хлѣбный рынокъ.

Съ пшеницей тихо, мельники запаслись товарами и требуютъ уступокъ, но продавцы не идутъ на встрѣчу, такъ какъ наличнаго товара для продажи очень мало, всего около 3 тыс. п., кромѣ небольшого количества на подкасъ. Пшеница котируется по 1 р. 40 к.—1 р. 55 к. п., причемъ обыкновенная стоитъ на 1 р. 52 к. п. Другими хлѣбами безъ дѣлъ.

Запасы въ Одессѣ.

По свѣдѣніямъ биржевого комитета запасы хлѣба въ Одессѣ исчисляются въ 1 607 тыс. п., въ томъ числѣ 850 тыс. п. ячменя, 445 тыс. п. кукурузы, 3 тыс. п. пшеницы, 100 тыс. п. гороха, 30 т. п. фасоли, 10 т. п. чечевицы и 30 т. п. кользы.

Виды на урожай.

По сообщенію кіевской биржи состояніе посѣвовъ озимой пшеницы и ржи удовлетворительно во всей Кіевской губ., въ Ольгопольскомъ, Балтскомъ и Летичевскомъ уѣздахъ Подольской губ. и въ Житомирскомъ и Новоградволынскомъ уѣздахъ Волынской губ. Отсутствіе дождей, а мѣстами и вѣтры при высокой температурѣ въ этихъ мѣстностяхъ внушаютъ нѣкоторыя опасенія за дальнѣйшее произрастаніе хлѣбовъ. Въ Херсонской губ. озимая пшеница хороша, рожь и яровая пшеница удовлетворительны по всей губерніи. Въ Подольской и Бессарабской губ озимая пшеница хороша, а рожь удовлетворительна.

Въ районѣ южно-степныхъ губ. пшеница и рожь частью удовлетворительны, частью хороши. Въ Бердянскомъ, Маріупольскомъ и Екатеринославскомъ уѣздахъ Екатеринославской губ. состояніе посѣвовъ пшеницы озимой и яровой хорошее. Въ области Войска Донскаго озимая пшеница хороша, а рожь удовлетворительна, въ таганрогскомъ же округѣ и тотъ и другой хлѣба удовлетворительны. Въ Таврической губ. озимая пшеница хороша, рожь удовлетворительна, при чемъ въ маѣ прошли дожди, въ которыхъ ощущался недостатокъ.

САЛО. Мѣстная мѣловаренная промышленность сильно нуждается въ салѣ для своего производства. Подвозовъ нѣтъ, а мѣстной рѣзки законтрактовано, наличное топлено сало около 14 р. п. и въ два раза дороже, чѣмъ годъ назадъ.

САЛОМАСЪ. Искусственное сало „саломасъ" вздорожало у насъ и цѣнится по 10 р. 75 к.—11 р. п.

МЫЛО. Мыло мѣстныхъ заводовъ дорожаетъ, единственное повышенія цѣнъ на сыръ. Розовое мыло 6 р. 90 к.—7 р. пудъ, а лучшіе сорта (пердамутроос) 8 р. 60 к. п.

ШЕРСТЬ. Въ ростовскомъ районѣ начались сдѣлки съ грязной испанской шерстью, цѣны прозрачно 40 р. п., а за глянцовскую шерсть заплачено по 22 р. пудъ.

ХЛѢНОКЪ. Съ хлопкомъ очень твердо, фергансній 1 с. повысился въ Мос въ до 29 р. 50 к. за п.

ВРАЧИ и ЛѢЧЕБНИЦЫ

БОЛѢЗНИ ВНУТР. ИНЕРВ.

Д-ръ Г. С. ЛЕВИ
Внутрен. и дѣтск. Пр. отъ 2 до 5 ч. Б.-Арнаутская, 47, уг. Пушкинск. Телеф. 29-90 0240

Д-ръ Кирбисъ Торговая, 16, уг. Херс. Отъ 10—12 Внутр. и нервн. Перекля. Тел. 21-18 и 3-5 час. ЭЛЕКТРО-ЛѢЧЕБ. Прем. отъ 4½—7. Телефонъ № 18/80. 5278

Д-ръ Г. И. ШЕСТОПАЛЪ
ПЕРЕѢХАЛЪ на Нѣжинскую ул., № 64. Внутренніе и дѣтскія болѣзни. Прием. отъ 4½—7. Телефонъ № 18/80. 5278

Д-ръ А. А. Вишневскій.
ВНУТРЕННІЯ и ДѢТСКІЯ отъ 12—2 и 4—7 ч. Екатерининская, 85, кв. 3. Телефонъ 69-60. 4881

Женщина-врачъ
А. Е. БАБАДЖАНЪ-ЛАПКИНА
Акушер. женскія и внутренніе бол. Прием. отъ 4 до 6 ч. вечера. Телеф. 44—24. Торговая улица, 20, кв. 2. 7283

ДОКТОРЪ
М. Е. Распопова-Виноградова.
АКУШЕРСТВО, ЖЕНСКІЯ и ВНУТР. БОЛѢЗНИ. Прием. отъ 2—4 ч. дня. Телеф. 63-32. Екатерининская ул., 18 кв. 8. 3755

ГЛАЗНОЙ ВРАЧЪ
Д-ръ С. Г. МАЕВСКІЙ,
Рыбная, № 10, кв. 5. Прием. отъ 5—7 ч. веч. 5159

Д-ръ Гольдмановичъ
Болѣзни уха, носа и горла. Прием. отъ 1½ до 1½ и 3—6. Ришельевская, угол. Дерибасской. Телефонъ 31-82. 3786

Д-ръ Гальберштадтъ
спец. бол. желудка, кишекъ и внутр. Княжеская, 30. Отъ 4—6 ч. Тел. 31-58. 1105

БОЛѢЗНИ мочевыя, венерическія и кожныя.

Д-ръ С. І. БУЛЕРМАНЪ
ТИРАСПОЛЬСКАЯ, № 4. Телеф. 60-25. Болѣзни почекъ, мочевого пузыря, кожн. сифилисъ и венерическія. ПРІЕМЪ, отъ 8—9 ут. и 4—8 ч. вечера.

Д-ръ Л. С. ГИНЗБУРГЪ.
Соборная пл., д. № 4. Вернется 1 Іюня. Д-ръ ТРИППЕРЪ, СИФИЛИСЪ, МОЧЕПОЛОВЫЕ и КОЖНЫЕ, ПОЛОВЫЙ РАЗСТРОЙСТВО. Лѣченіе электричемъ, лучшая аппаратура. Пр. 9—12 и 5—8 Воскр. 9—1. Женщ. 4—5. 375

ВРАЧЪ
Фанни Исааковна ГРИНФЕЛЬДЪ
БОЛѢЗНИ КОЖИ и ВЕНЕРИЧЕСКІЯ.
Прием. женщинъ и дѣтей отъ 3—5 ч. дня. Херсонская 32, уголъ Ольгіевской.

Д-ръ С. А. Гуровичъ
Ришельевская (уг. Греческ.), 9. Спеціальн. пр. по МОЧЕПОЛОВ., СИФИЛИС. КОЖН. БОЛ. отъ 11—1 и 5—7, телеф. 6/53.

Д-ръ А. ЛАНДЕСМАНЪ
СИФИЛИСЪ, ВЕНЕРИЧ., КОЖН. и ВОЛОСЪ. Ул. Кондратенко (Полицейская) 40. Тел. 3-2 Прием. 1—3 и 5—8 ч. в. Женщ. 4—5 ч. 1837

Докторъ Лассъ. 5171
СИФИЛИСЪ, ТРИППЕРЪ, ВЕНЕРИЧЕСКІЯ. Прием. отъ 10-2 и 6-9 Ришельевская, 71, уг. Ново-Рыбн.

Д-ръ мед. Несторовскій
Мочепол., венерич., кожн. СОБОРНАЯ пл., № 6. Тел. 66—53. Прием. отъ 8—10 и 4—7 час.

Д-ръ І. Д. ПЕРКЕЛЬ
Херсонская, 28. Тел. 29-60
Прием. 12½—2 и 4—7 час., кромѣ воскр. 10—2 час.
СИФИЛИСЪ, ТРИППЕРЪ, КОЖНЫЕ
3751 Химико-бактеріологич. Кабинетъ
Спец. АНАЛИЗЫ на СИФИЛИСЪ

Д-ръ ПЕТРОВСКІЙ
СИФИЛИСЪ, венерич. и кожныя бол. тел. 33-99. Отъ 12—1 ч. и 4—5 ч. Тирасполь ская, 5, кв. 4.

Д-ръ Соловейчикъ
Мочеполов., венерич., сифилисъ, накожн. б. Греческая, уг. Преобр., д. 50, 8-12 ч., 4-7 ч. женщ. 2-3. 502

Д-ръ Я. А. СИГАЛЪ
СИФИЛИСЪ, ТРИППЕРЪ, ВЕНЕРИЧЕСК., ПОЛОВЫЯ РАЗСТРОЙСТВА. Ул. Новосельскаго (Ямская) 100. Прием. 8—10 утра, 2—5 дня и 7—9 ч. веч. 5158

Д-ръ Я. ФЕЛЬДМАНЪ
МОЧЕПОЛОВЫЯ, КОЖНЫЯ, ВЕНЕРИЧ. и СИФИЛИСЪ. ТИРАСПОЛЬСК., 16, уг. Кузнечн. Тел. 2373. Пр.: 1-3 ч. и 6-8 ч. в., женщ. 3-4 ч. 4518

Д-ръ А. А. ФЕЛЬДМАНЪ.
МОЧЕПОЛОВ., СИФИЛИСЪ, ВЕНЕРИЧ. и КОЖН. Ришельев. 4, уг. Дерибас., д. Новикова. Тел. 30-05. Пр. 8-11 и 5-7 ч., воскр. 2-4. Женщ. ежедн. 4-5 ч. 10887

Д-ръ К. Л. ШИКЪ.
Сифилисъ, трипперъ, кожн. и полов. разстр. Ришельевская, 25, уг. Скобелевск. Тел. 70-31. Пр. 9-2 и 6-9 час. веч. Женщ. 5-6. 512

ЛЕЧЕБНИЦЫ мочепол. венерич. и кожн.

ЛѢЧЕБНИЦА
Д-ра Е. А. Либерзона
Ул. Витте, 11 (уг. Садовой). Тел. 37-34
Прием отъ 12—2 ч. Плата за совѣтъ 1 р.
Частный прием отъ 10—12 и 4—5 ч. 371

ЛѢЧЕБНИЦА
по СИФИЛИТ., ВЕНЕРИЧ., КОЖН. и ВНУТР. бол. Д-ра Лиховецера.
Преображенская, 52, телеф 14-13.
Прием отъ 12—2½ ч. и отъ 5—7 ч. веч.
Совѣтъ 40 коп

Лечебница Клиническихъ врачей
ПО ВСѢМЪ СПЕЦІАЛЬНОСТЯМЪ.
Ул. Петра Великаго (Витте), 12. Тел. 29/51.
Плата за совѣтъ 1 рубль. 371

Свѣтолѣчебница
Д-ра Добрянскаго, Соборная площ., 6. Прием. 9—12 и 4-7. Телеф. 69-53. ЛѢЧЕНІЕ: ревмат., неврал., ожирѣніе бол. сердца, чахотка, отдышка, экземы, выпад. волосъ, женск. мочеполл. геморрой, рахитъ 5015

ЗУБНАЯ ЛѢЧЕБНИЦА доктора
А. Л. РЕДАЛЬЕ.
Прием. отъ 9 ч. утра до 8 ч. веч.
Улица Кондратенко, (Полицейская) 2 угол. Ришельевской, д. Гальперина. 3810

Д-ръ Л. М. Симоновичъ.
Болѣз. суб. Пр. 12-7 ч. Коблевск. 33. Тел. 73 93

Зуболечебный кабинетъ **Д. Исерлиса** 17 (уг. Почтовой), прот. Госуд. банка. Прием больн. отъ 9-1 и от. 3 7 в. Лабораторія искусств. зубовъ и вс возможн. золотыхъ работъ. 5155

Зубной врачъ М. М. Гольдманъ.
Торговая, 20 уг. Херсонской. Тел. 53 02. 5065

Анализы крови [реакція Вассермана], мочи, кала, желудочного сока, гноя, женскаго молока и проч. Химико-бактеріологическій кабинетъ **Л. С. Шпанирь.** Ришельевская, д. Баржанскаго, № 11. Тел. № 34—42. Для добыванія матеріала степени-зованная посуда выдается и посылается, по телефонному требованію, на домъ безплатно 5320

АКУШЕРКИ МАССАЖИСТКИ

Акушерка А. Ѳ. ЧЕРНЫШЕВА. Коблевская, 38-а, кв. 4. Тел. 37-02. Пр. отъ 8-1 и 3-7. Секрет. берем.-рожен. Полн. инкогнито

Акушерка ЖИВОВА. Херсонская, 32 кв. 5. Телеф. 17-25. Прием. отъ 10-12 и 4-7. 5050

Акушерка П. О. Львовская Принимаетъ секрет. Пантелеймоновская, Новорыбная № 50. Отъ 9—4. Тел. 19-93. 374

Акушерка Орлова. Сов. и пом. секретн. Суворовская, 1, кв. 7. Тел. 45-25. Отъ 12 2 и 5-7 ч. 1064

Акушерка Подлѣсная. Секрет. берем. рожен. Успенская, 11, уг. Маразли, кв. 3. Отъ 8-12, 3-8. 4077

Акушерка ГАЛИЦКАЯ. Совѣтъ и помощь. Пр. отъ 3-7 ч. Б.-Арнаутская, 36. 3748

Акушерка Перельцвайгъ вернулась. Совѣтъ и помощь секретнымъ беременнымъ и рожен. Пр. до 11 у. и отъ 4-7 в. Садовая, 7, кв. 10. 5151

Акушерка Віолинъ. Совѣтъ и помощь. Б.-Арнаутская, 77, кв. 15. Отъ 8-2 и 4-8. 2977

Акушерка Киршблюмъ Сов. и пом. секретнымъ. Б.-Арнаутская, 22, кв. 1, ходъ съ подъѣзда. 3638

Акушерка Милихъ-Розенцвайгъ. Секр. берем., рожен. Суворовская (М.-Арнаут.), 19, кв. 5. Прием от 10-6. 5056

АКУШЕРКА Корнфельдъ ПЕРЕѢХАЛА на Пушкинскую ул., 28, кв. 2, (парадн. ход съ ул.). Секрет. берем., рожен. Отъ 10—2 и 5—8 ч. веч. 1073

Акушерка ГЕХТЪ. [Прием. секретн. беремен. рожен.) Провіантская, 15, кв. 1. Отъ 11-3 и 4-8. 5254

Акушерка Корнфельдъ-Школьникова Секрет. берем., рожен. Суворовская (М.-Арнаутская), 1, кв. 4. Отъ 11—3 и 5—8 ч. 1047

F. WATTER.
Уходъ за красотой лица и тѣла.
Изучила МЕТОДЪ въ БЕРЛИНѢ и ПАРИЖѢ КОСМЕТИЧ. МАССАЖЪ ЛИЦА и ГОЛОВЫ.
Электро-вибромассажъ и свѣтов. УДАЛЕНІЕ МОРЩИНЪ, ПРЫЩЕЙ УГРЕЙ и ПЯТЕНЪ. Уходъ за волосами, окрашиваніе ихъ и УДАЛЕНІЕ ВОЛОСЪ на ЛИЦѢ.
Екатерининская 19, кв 2
Телефонъ 58/97. Уголъ Дерибасовской 3722

УРОКИ и ЗАНЯТІЯ

А. Студ. сп. русск., мат., лат., спѣшно гот. по всѣмъ предм. къ экз. и перезкз. Б.-Арнаутская, 10, кв. 2. 5342

English-taught by graduate o „London Pedagog. College" knows commer. corresp Ekaterininskaja, 70 — 13.

Дама желаетъ управлять домомъ или дачей. Хорошо опытная, имѣетъ залогъ и солидн. рекомендаціи. Предложен. направ. въ контору „Одесск. Нов." № 5291

Опытная конторщица—кассирша съ многолѣтн. гол. практ., зн. бухгалтерію и ум. писать на машинѣ, ищ. подх. зан., мм. рефер. и солидн. фирмъ. Апр. оставить въ конторѣ „Одесск. Нов.", для Б. С. Ш. 5290

Солидн. молодой человѣкъ жел. вол. на лѣто опытн. преп. кавк. уч. зав. Спец. иностр. яз. пр. и гор. сл. и воспит. при гимн. курс. Предпоч. ст. м. „Одесская" ост., 57. Отъ 4-6 ч. или пис. 3840

Опытная преп-ца, оконч. гимн., усп. готовъ къ экзам. и перезкз. во всѣ ср.-уч. зав. и даетъ ур. Зн. теор. и пр. франц., нѣм. яз., всѣ предм., муз. и рисов. Письм.: Б. Арнаутская, д. № 10, кв. 16. 5348

Кондиціи на выѣздъ ищ. ст. мат. [евр.] ст. кур., оп. пед. Тел. 48-66. 5347

Курсы БУХГАЛТЕРІИ И. С. ЛЕВИ, УТВ. НАЧ. Ришельевская, № 41. Выд. аттестаты. Прием. отъ 2-8 ч. в. Прогр. безплатно 4336

Ок. 8 кл. гимн., гор. народ. учит-ца, ищетъ конд. въ отъѣздъ или ур. здѣсь, эн. яз. Каретн. пер., 19, кв. 2, спросить учит. 5160—

Молод. интел. барышня ищетъ мѣсто хозяйки у одинок., знаю дом. и сельск. ков., предпочт. въ деревню. Ананьевъ, до востребования. 5306

Инт. молод. челов., бывш. чин., 22 службы или часов. зан. 8 кл. Инвалидный пер., 8, Доброву. 5180

Вояжеръ, опытный, разъѣзжающій долгіе годы по Крыму, Кавказу и друг. мѣст. Россіи, ищетъ подходящ. хорошую должность, им. примереференц., хорошо знакомъ съ часовой и золотой отраслями, согласъ, даже брать комиссіон. товаръ на свой рискъ. Адрес. Новая, № 6, кварт. № 13, Я. Д. Г. 5197

Желающимъ послѣ войны ѣхать въ Южную Америку даю уроки испанскаго языка, теор. и пр. Адр.: Почтовый ящикъ 1017. 4694

Куренстка О. В. Ж. К., оконч. 8 кл. гимн., ищетъ урок. Письм.: Торговая, 51, кв. 3, тел. 49-54. 5222

ПОЧЕРКИ самые неправильные и скверные исправляю лично и заочно каждому въ 10 уроковъ на бѣгло-конторскіе и изящно красивые, можно также научиться у себя на дому, не посѣщ. моихъ урок. помощью моихъ лекцій. Условія для иногородн. ЗАОЧНО высылаются за 6 десятикоп. марокъ. Адресъ: Профессору каллиграфіи А. Косодо. Дерибасовская, д. Жульена, 19

Ок-ій унив. (мат.) реп. по мат., физ., косм. рус. и мат. гот. къ ат. зрѣл. и дополн. Лич. 10-11 и 6-8. Дегтярная, 10, кв. 12. 5230

УТВ. НАЧ. **Курсы Бухгалтеріи „МАТЕМАТИКЪ" И. А. ХАХАМА.**
Прием. отъ 9 до 2 и отъ 4 до 9 час. вечера. Оконч. вып. СВИДѢТЕЛЬСТВА.
Тираспольская, 18, тел. 22/83.
Спѣшная подготовка лицъ обоего пола на освободившіяся мѣста контор. служ. 1171

Опытная преп-ца, оконч. гимн., усп. готовъ къ экзам. и перезкз. во всѣ ср.-уч. зав. и даетъ ур. Зн. теор. и пр. франц., нѣм. яз., всѣ предм., муз. и рисов. Письм.: Б. Арнаутская, д. № 10, кв. 16. 5348

Кондиціи на выѣздъ ищ. ст. мат. [евр.] ст. кур., оп. пед. Тел. 48-66. 5347

СТЕНОГРАФІЯ въ Стенографическомъ Институтѣ Р. и К. КРЕЙМЕРЪ, препод. Коммерч. учил. Е. А. Бухтѣевой, учрежд. И. М. КРЕЙДЕРЪ (единств. въ Россіи по его упрощ. сист. Габельсб., основан. въ 1895 г.) преподается также и заочно. Программы безплатно. Одесса, Дерибасовская, 17. Телеф. 22-82.

Красиво и скоро писать и изучить БУХГАЛТЕРІЮ обучаю лично изящно. Уроки 5 р. мѣсяц. и 5 р. ст. за засл. Ф. Шрифтъ учащ. раб. усл. выс. за 4—7 к. мар. Одесса, Ш. КРЕЙ, Ришельевская 12. Проф. кан. 0739

Не курсах рисованія Е. Ф. Ковалевской Княжеская, 15, кв. 5 занятія продолжаются. Плата 5 р. въ мѣс. для учащихся 4 р. 409

Бухгалтеръ, оконч. Од. ком. уч., многол. практик., сдѣлан. въ крупн. фирмѣ, ищетъ часов. занятій утр. или вечерн. Адр.: Канатная, 84, кв. 12. 4935

Учительница опытн., ок. Мар. гимн. образован. даетъ ур. въ городѣ и на дачѣ по предм. всего гимн. курса. Основ. зн. фр. и нѣм., теорет. и прак. Новосельская, 91, кв. 12, лич. 3 5 ч. Письм.: учит. 5118

Математикъ даетъ уроки по всѣмъ спеціальностям. Ришельевская, д. № 45, кв. № 5. 3412

Учит.-ца гимн., ок. Высш. Петр. Кс. (зол. мед.), многол. опт., даетъ ур. словесн., матем. и нов. яз. Вид.: 10-1 ч. Воронцов. пер., 1, кв. 9. Тел. 53 16. 5124

Корреспондентъ -стенографъ рус., франц., англ., румынск. ищ. тѣ мѣста. Солидн. референціи. Предл.: ул. Скобелева, № 43, Мильштейну, для Ш. Я. 5149

Англичанка (оконч. англ. инстит.) опыт. даетъ ур. англ. яз. Дегтярная, 10, кв. 12. Лично 11—1, 7—9. 5082—

Инт. нѣмка (рус.-под.) ищ. мѣсто хозяйки Фонтанъ, Сиротская, № 2, К. Ш. Прошу письм. 5151

Крайне нужд. умоляетъ кондиціи гимназ-ка 7-го кл. Обращ. до 25 мая: Херсонская ул., постн. „Савой", д. Долгоруковой, кв. 25—5 ст. Гор. Гороховой, Х.-рс. губ., Долгоруковой. 5158

Опытная конт-ца съ долгол. практ., хор. кор., быстро пиш. на маш. ищетъ подходящ. занятій. Успенская, № 9, кв. 12. Г.-жа А. Л. 5162

Кондиціи на выѣздъ ищетъ особа съ высш. обр., им. многол. опытъ, зн. фр. яз. Вид.: 11—2 и 5—7 час. По телеф. 67-13. Отъ 11—2 ч. Екатерин. ул., 24, кв 41. 5165

Фрац. яз. преп. опытная учит. за умѣрен. вознагр. Дегтярная, 10, кв. 34. Лично 5—7. ч. 5165

Студ.-технол. — готовитъ и репетиръ, — спец.: матем. слоевск. — Новосел., 64, кв. 7, тел. 49-63. 5167

Française diplômée cherche demi-place ou place au pair et leçons. Ecrire bureau du journal L. R. 500. 5168

Куренстка В. Ж. К. (III к.), оп. уч-ца, вн. фр. яз., спец. по рус. и матем., рекл. и гот. по кур. ср.-уч. зав. Согласна выѣздъ или дачу. Коблевская, 1, кв. 16, до 12 ч. утр. 5285

Parisienne serieuse bien recommandée desire leçons en ville. S'adresse au bureau du journal Initiales A. L. 5094

Интел. дѣв. оконч. 8 кл. гимн., ищетъ уроковъ. Согласна за обѣдъ въ интел. с. мѣ. Адресъ: ост. въ к.-рѣ Одес. Нов. для Б. Ф. или 7 ст. Ср.-Фонт. дача Харитонова, для Б. Ф. 5290

Дѣтскій репетиторъ [студентъ-университетъ] спеціалистъ по гимназіи и репетируетъ дѣтей. Многол. практ. Разстояніе не мѣшаетъ. Письменно: ул. Щтиглица, д. № 4, кв. 5. Студенту В. Семенову. 5146

Нѣмка уч., ок. 8 ми кл. клас. нѣм. гимн., даетъ ур 4-ая ст. домъ Зака, спр. уч. Отъ 3 4 ч., по тел. 15-33, кромѣ воскр. 5325

Опытный зубной техникъ, знающій хорошо зубную технику, на золотѣ и каучукѣ, принимаетъ заказы на домъ. Нѣжинская ул., № 32, кв. 14. Померанцъ. 5305

РЕТУШЕРЪ [нег.] принимаетъ раб. поштучно Базарная, 73, кв. 1. 5328

СТУДЕНТЪ готовъ къ экз. малоусп. Каретный пер., 23, кв. 11. 5315

Франц.-русск. корреспонд.-бухгалтер. час. зан. Екатерининск., 85, кв. 23, для К. 5313

Кондиціи на лѣто, дачу или уроковъ ищ. домашн. нас-ца. Долгол. практ. фр., нѣм. теор. и практ. Адр. письм.: Елисаветинская, 19, кв. 5. 5289

Гувернеръ -спец. французск. яз. первон. МУЗЫКА „РОЯЛЬ". Ул. КОНДРАТЕНКО, д. № 5, кв. 50. Н. И. Савицкому. 5259

Куренстка [8 кл. зол. мед.], знающ. яз. фр., нѣм., латинск., ищетъ кондиціи, здѣсь или на выѣздъ. Ришельевская, 55, кв. 18, отъ 9—1 часа. 5266

Учитель мѣстн. учил. М. Штрасбергъ готов. и реп. въ млодш. клас. средн. учеб. зав. Мѣщанская, 27, кв. 14. 5265

Нѣмка, рус.-под., учит. лично коммерч. уч. даетъ уроки нѣм. яз. въ городѣ и на дачѣ. Маразлиевская, 14, кв. 14. 5290

Бюро Труда О. В. Ж. К. безплатно рекомендуетъ учителей и воспитательницъ здѣсь и на выѣздъ. Торговая ул., 17. Курсы отъ 11—1 ч. и письм. 5329

Массажистъ М. С. Годемичерь, учен. профессора Заблудовскаго. Одесса, Успенская ул., д. № 60. Телеф. 34—42. 5220

Опытн. учит.-воспит. съ высш. образ., фр. яз. и воспитанія, ищетъ мѣсто. Адресъ: ул. Херсонская, 24, кв. 12. 34 7

Реалистъ 7-го класса ищетъ уроки. Согласенъ и на выѣздъ. ХЕРСОНСКАЯ, № 28, кв. 15. 5284

Ст.-филологъ послѣдн. курса (б. матем.), опытн. преподав. вс. предмет., спеціал. старш. клас., аттест. зрѣл., конк. Коблевская, 29—23. 5278

Реалистъ VI кл. успѣшно готовъ къ поступленію, передерж. и репет. по всѣмъ предм. Торговая, 32, кв. 4. 5272

Кондиціи или ур. ищ. учительн. (8 кл.) Базарная ул., 45, кв. 46, для Д. Ф. (Вид. 11 ч.—1 ч.). 5229—

Гувернантка-воспитательница (нѣмка, русск. под.) ищ. мѣсто къ дѣт. шк. возр., готов. по всѣмъ предм. ср.-уч. зав. Им. рек. Адр. ост. въ конт. „Од. Нов.". 261

Куренстка В. Ж. К. ищетъ кондицію на выѣздъ или въ городѣ или дач. работу. Софійскій пер., 7, кв. 21, дома 5-7. 5098

Ищу мѣсто: контор., лич. секр-ря, управл. домомъ или подх. зан., здѣсь или на выѣздъ, им. рефер. мѣстн. фирмъ. Адр.: почт. ящ. № 592, для Г. С. 5081

Сестра МИЛОСЕРДІЯ, массажистка крайне нужд. Предлаг. свои услуги. Новая, д. № 12, кв. № 6. 5095—

СТУДЕНТЪ (оп реп.) усп. готовитъ къ август. экзам. по всѣ предм. гимн. курса. Дегтярная, 3, кв. 14. Отъ 11—1 5093—

Студентъ успѣшно готовитъ въ младшіе классы. Б.-Арнаутская, 55, кв. 12. Тел. 47—19. Лично: 10—12 и 5—6. 5185

Окончившая В. Ж. К., знающая теор. и нѣм. яз. и фр. яз. ищетъ мѣсто, согласна въ отъѣздъ. Ново Базарный пер., 4, кв. 8, тел. 67 92. Лично отъ 11 до 2 х. 5189

МѢСТО УПРАВЛЯЮЩАГО ДОМОМЪ за небольш. вознагражд. или же за квартиру, ищ. бывшій домовладѣлецъ. Основат. зн. свое дѣло. Можетъ представить залогъ и первоклас. рекомендаціи. Базарная, 16, кв. 19 отъ 4 до 6 час. 5044—

Ищу мѣсто за все хорош. комнату на дачѣ за занятія съ мальчик. 7 лѣтъ. Приходить до 9 часъ. Ст. Самопомощь, д. Вольгротъ. 5301

Требуется француженка къ двумъ дѣт. 7 и 11 лѣтъ на дачу. Греческая, 12, кв. 21. Отъ 10 3 час. дня. 5317

Требуется опытн. воспитательница къ 6-лѣтн. дѣвочкѣ. Маразлиевская, 1, кв. 6. Вид. можетъ 10 до 3 пол. 5273

НУЖНА УЧИТЕЛЬНИЦА, 5269 ср. лѣтъ, грчанка, зн. фр., греч. и русс. яз., въ отъѣздъ. Обращ.: ул. Ковталь, комн. 32

ТРЕБУЕТСЯ перепечатчица, умѣющая бѣгло писать на пишущ. машинѣ. Желательно знаніе стенографіи. Предложеніе съ указаніемъ желаемаго размѣра жалованья и прежней службы адресовать въ контору редакц. „Одес. Новости" для Ю. 5285

Требуется экстренно лицо, знающее хорошо ВЕНГЕРСКІЙ ЯЗЫКЪ. Обращ. къ г. Бернарду, Щепной переул., № 11, кв. 5. Вид. 9—11 и 5—7 ч. 5222

Немедленно требуется опытный рестораторъ на климатическую станцію „Каменка". Подробныя условія можно узнать: Пушкинская, 53, кв. 13 Тел. 57-73. Отъ 10 ч. ут. до 1 ч. дня и отъ 5-6. 5164

Нужна молодая представительная особа въ качествѣ приходящей для занятія по хозяйст. къ одинок. Подробн. предл. и адр. сообщ. до востр. Б. К. Сапотницкому. 5211

Требуется прислуга за все. Жалованье 10 руб. въ мѣсяцъ. Б. Джутовая фабрика, Мельничная улица. 4870

Нуженъ крысоловъ. Канатная, № 28, кв. 1. Телеф. 44—14. 5303

Нужна прислуга, средн. лѣтъ, за все въ маленькую семью, умѣ. хор. готов., чистоплотная, одинокая. Безъ паспорта, лично и письм. мной рекомендованная. Мѣсто не является. Маразлиевская ул., д. 14-а, кв. 10. Отъ 8 до 12 д. и отъ 3 до 6 ч. в. 5297

Нужна горничная, пожилая, съ хорошими рекомендацій, въ отъѣздъ въ деревню. Канатная, № 28, кв. 1. Телеф. 44—14. 5302

ПРИСЛУГА

Ищу мѣсто за все къ одинок., им. рекомендаціи. Ул. Петра Великаго, 18, (бывш. Витте), спр. дворн. 5134

Дворникъ ищ. мѣста, жениатъ, бездѣтн., им. рек., грамот., испр. знакомъ и дѣл. мелк. испр. Кузнечная, 50, спр. дворн. 5173

Ищетъ МѢСТО ДВОРНИКА, женатъ, средн. д., грам., хор. понимаю. свое дѣло, им. ат. письм. и личн. Екат рининская, 30, кв. 21. 5076

КУХАРКА ищетъ мѣста, им. рек. личн. и письм.: Матросскій спускъ, д. № 10, спрос. дворника. 5181

Прачка ищетъ подход. раб., стир. и глад. верхн. пл. и крахм., им. личн. рек. Раскидайловская, 6, кв. 12, для С. В. 533

Ищетъ мѣста молод. няня, люб. дѣт., им. лич. рек. за 2 года. Преображенская, 83, спр. дворника. 5310

МЕБЕЛЬНО-ЗЕРКАЛЬНЫЙ МАГАЗИНЪ А. І. ФИШЕРА
Мебель СТИЛЬНАЯ и ОБЫКНОВЕННАЯ ПОЛНЫЙ, БОГАТЫЙ ВЫБОРЪ.
Зеркала. Картины, холодильные шкафы
ЖЕЛѢЗНЫЯ КРОВАТИ НОВѢЙШИХЪ РИСУНКОВЪ, ЛУЧШИХЪ ФАБРИКАНТ
На всѣ товары самыя доступныя цѣны.
НОВЫЙ АДРЕСЪ МАГАЗИНА: Ул. Жуковскаго, д. № 23, между Ришельевской и Екатерининск. Телефонъ 71/94.

ПОЛУЧЕНЫ для оптовой продажи швейцарскій **БАТИСТЪ -и- ВУАЛЬ-МАРКИЗЕТЪ Я. Гальперинъ.** 16 РИШЕЛЬЕВСКАЯ 16.

ДЕПИЛЛОРЪ! Радикальное безвредное испытанное средство для уничтоженія волосъ абсолютно безъ всякой боли. Волосы уничтожаются въ нѣсколько минутъ. Дѣйствуетъ превосходно. Рекомендуется всѣмъ дамамъ, желающимъ удалить усы и волосы съ лица и рукъ: кожа получается свѣжей, гладкой и мягкой. Продается во всѣхъ аптекахъ и аптекарск. магазинахъ. Требуйте „Депиллоръ" съ фабричной маркой „АПОЛЛОНЪ". Остерегайтесь поддѣлокъ. Генеральный представитель для всей Россіи. **М. Ф. Курлатъ.** ОДЕССА, УСПЕНСКАЯ УЛ., 60. Ф.б. мар.

Правленіе Одесскаго Общества Взаимной Охраны Торгово-Промышленнаго Кредита честь имѣетъ довести до свѣдѣнія гг. членовъ—пайщиковъ, что въ воскресенье, 31-го мая, въ 11 часовъ утра, СОСТОИТСЯ

Чрезвычайное Общее Собраніе

членовъ О-ва, въ помѣщеніи Правленія Общества (Успенская, 60) для разсмотрѣнія вопросовъ, обозначенныхъ въ разосланныхъ повѣсткахъ. Въ случаѣ неприбытія требуемаго Уставомъ числа членовъ, вторичное ОБЩЕЕ СОБРАНІЕ назначается на воскресенье, 7-го іюня, въ 11 часовъ утра, и состоится при всякомъ числѣ явившихся членовъ согласно пар. 36 Устава О-ва.

МЕБЕЛЬНО-ЗЕРКАЛЬНЫЙ МАГАЗИНЪ ФЕЛЬДЖЕРЪ и С-нъ
Ул. Кондратенко, д. № 18, Бирженскаго, уг. Ришельевской.
Получена громадная партія стильной и изящной мебели новѣйшихъ рисунковъ лучшихъ заграничныхъ, варшавскихъ и др. мастеровъ.
ПОЛНЫЕ КОМПЛЕКТЫ:
Гостиныхъ, Столовыхъ, Спаленъ, Кабинетовъ, будуаровъ и масса разн. другой мебели.
въ огромномъ выборѣ желѣзныя кровати лучшихъ фабрикъ, новѣйшихъ рисунковъ.
МРАМОРНЫЕ УМЫВАЛЬНИКИ. ◆ Несгораемыя кассы.
Цѣны весьма доступныя.

**Одесское Общ