СУББОТА, 20 ІЮНЯ (3 ІЮЛЯ) 1915 ГОДА № 9743 — Цѣна отдѣльнаго № 5 коп. — СУББОТА, 20 ІЮНЯ (3 ІЮЛЯ) 1915 ГОДА № 9743

ОДЕССКІЯ НОВОСТИ

ГАЗЕТА ПОЛИТИЧЕСКАЯ, НАУЧНАЯ, ЛИТЕРАТУРНАЯ, ОБЩЕСТВЕННАЯ и КОММЕРЧЕСКАЯ.

УСЛОВІЯ ПОДПИСКИ:

Съ доставкой въ Одессѣ: 1 мѣс.—1 р. 20 к., 2 м.—2 р. 40 к., 3 м.—3 р. 50 к., 4 м.—4 р. 50 к., 5 м.—5 р., 6 м.—6 р., 7 м.—7 р., 8 м.—8 р., 9 м.—8 р. 50 к., 10 м.—9 р., 11 м.—9 р. 50 к., 12 м.—10 р.
Съ пересылкой въ города: 1 мѣс.—1 р. 30 к., 2 м.—2 р. 50 к., 3 м.—3 р. 80 к., 4 м.—5 р. — к., 5 м.—6 р., 6 м.—7 р., 7 м.—8 р., 8 м.—9 р., 9 м.—10 р. — к. 10 м.—11 р., 11 м.—11 р. 50 к., 12 м.—12 р.
За пересылку за-границу доплачивается 1 р. въ мѣс. къ подписной платѣ въ Одессѣ.
Перемѣна иногороднаго адреса на иногородній оплачивается 20 коп.
За перемѣну городского адреса на иногородній доплачив. разница въ подписной цѣнѣ.
Годовая подписка только съ 1 янв. Подписка на другіе сроки лишь съ 1 числа кажд. мѣс.

Редакція и Типографія
Екатерининская, 8.
КОНТОРА—Ланжероновская, 26.
Телефоны редакціи: 2-61 (общ.) и 14-00 комн. хроник. Телефонъ конторы 2-66. Кабин. редактора (обращ. въ исключ. случаяхъ) 1-18.
Предсѣдателя Правленія—3-91. Директора-распорядителя—46-16.
Рукописи не возвращаются. Личныя объясненія отъ 2 до 3 ч. дня.

ТАКСА ЗА ОБЪЯВЛЕНІЯ:

строка нонпареля впереди текста—40 к., позади текста—20 к., на 2-й или 3-й стр. сверху—60 к., въ иллюстрир. приложеніи—40 к. Объявленія о похоронахъ 50 к. за строку нонпареля.
ДЛЯ ЛИЦЪ ИЩУЩИХЪ ТРУДА ЗНАЧИТЕЛЬНАЯ СКИДКА.

† Русскій для внѣшней торговли Банкъ
Городское Отдѣленіе въ Одессѣ
съ прискорбіемъ извѣщаетъ о смерти служащаго Банка
Аристида Георгіевича
ДОРИЗО,
послѣдовавшей 19-го іюня с. г.

† Служащіе Городского Отдѣленія
Русскаго для внѣшней торговли Банка
извѣщаютъ съ глубокой скорбью о преждевременной смерти ихъ товарища-сослуживца
Аристида Георгіевича ДОРИЗО,
послѣдовавшей 19-го іюня, 1915 г.

Александровскій паркъ.
28 и 29 іюня 1915 г.,
состоятся устраиваемая Одесск. Отдѣл. Центр. Ком. Московск. Сов. Дѣтскихъ пріютовъ Вѣд. учр. Императрицы Маріи
ЛОТЕРЕЯ-АЛЛЕГРИ,
сборъ съ которой поступитъ на содержаніе дѣтей сиротъ воиновъ, павшихъ на полѣ брани, въ пріютѣ ИМЕНИ ЕГО ВЫСОЧЕСТВА ПРИНЦА ПЕТРА ГЕОРГІЕВИЧА ОЛЬДЕНБУРГСКАГО.
БУДУТЪ РАЗЫГРАНЫ: тройка лошадей съ полной упряжью и экипажемъ, три коровы, полный гарнитюръ дубовой столовой мебели изъ 15 предметовъ, полный гарнитюръ гостиной мебели, крытой плюшемъ изъ 10 предметовъ, 2 зеркальныхъ дубовыхъ платяныхъ шкафа, американскій дубовый письменный столъ, брошь бриллiантовая въ 500 или по желанію наличными деньгами 400 рублей, кольцо бриллiантовое въ 150 рублей, 200 золотыхъ, серебряныхъ и металлическихъ часовъ, массивная датская золотая цѣпь для часовъ, 50 ящиковъ серебра чайныхъ, столовыхъ и другихъ предметовъ, 200 будильниковъ, китайская ширма рѣдкой художественной работы, инкрустація слоновой кости съ перламутромъ, оцѣненная въ 500 руб., участокъ земли огороженный казен. заборомъ на ст. „Дачная" (въ селѣ Гниляковѣ), размѣромъ 253½ саж. земли, 40 самоваровъ, 75 картинъ въ рамахъ, швейныя машины, 10 стѣнныхъ большихъ часовъ, 110 лампъ и много золотыхъ, серебряныхъ и друг. цѣнныхъ вещей.
Всѣхъ выигрышей 11,000, изъ нихъ 1522 золотыхъ и серебряныхъ.
Входъ въ паркъ безплатный.
ЦѢНА ЛОТЕРЕЙНАГО БИЛЕТА 25 КОП.
Входъ въ отдѣленіе парка 1 руб. 10 коп. съ правомъ полученія 3-хъ лотерейныхъ билетовъ. 5666
Билеты въ Лотерею-Аллегри продаются въ конторѣ „Одесск. Новостей".

ЮВЕЛИРНЫЙ и ЧАСОВОЙ МАГАЗИНЪ
Братья ПЬЯВКИ,
Дерибасовская, 26, уг. Преображенской (Городской домъ).
Въ большомъ выборѣ: часы, бриллiантовыя, золотыя и серебрян. вещи ПО ФАБРИЧНЫМЪ ЦѢНАМЪ.
5629

ОТКРЫТА ПОЛУГОДОВАЯ
— ПОДПИСКА на —
„Одесскія Новости"
Съ 1 іюля по 31 декабря 1915 г.
Въ городѣ съ доставкой на домъ — 6 руб.
Иногороднимъ съ пересылкой по почтѣ 7 руб.
Съ 1 іюля по 1 августа 1915 г.
Въ одессѣ — — — — — — — 1 р. 20 к.
На города — — — — — — — 1 р. 80 к.

Въ кассу Об—ва
ЭЗРАСЪ-ХОЙЛИМЪ
ПОСТУПИЛО:
На фондъ для пріобѣтенія недвижим. имущ. для увѣков. памяти Зисли Мееровны и Ківа Шмуелевича Семеновскихъ отъ ихъ насл. 500 руб. Отъ д-ра Якова Михайловича Гофмана 500 р. Отъ Арнольда Геймана 200 р. Рублены Елизаветы Павловны 2 облигаціи Од. Гор. Кред. Об-на ном. стоим. 200 р. Д. И. Вайнеръ, Ловицкій М. Б., Гальперинъ С. И., Кесельманъ Я. М. по 100 р. Р. Р. Катель въ пам. годов. см. мужа А. Е. Кателя 50 р. Зейлингеръ Х. В. облиг. О. Гор. Кр. Об-ва 100 р.
Взамѣнъ вѣнк. на гр. Л. А. Крахмальникова отъ Вальтуха Д. т. д., сем. Штерберга М. Я., Генер. Об-ва Франц. ваксы по 10 р. Гройзунъ І. б. р., на гр. Х. В. Тевалинскаго отъ семьи Бѣлогуза 25 р., отъ жены П. Р. Тевалинскаго 10 р., на гр. В. Б. Радбиля отъ Линецкаго Абрама, Розенфельда І., Линецкаго А., Фельштейна Г. по 3 р., Каминскаго Р. 2 р., Розена М., Радбиля Р. по 1 р., на гр. М. Л. Бертенсонъ г.-жи отъ Арнольда Геймана 18 р., на гр. тещи П. Баламъ отъ Глузманъ Н. О. 3 р., на гр. З. М. Семеновской отъ семьи Ольвина 3 р.
На гробъ Ѳеодора Захарьевича Гальперина отъ Бирнбаума И. М., семьи Тетельмана Ю. по 15 р., отъ пр. поч. Б. М. Симоновича 10 р.
На санатор. отъ М. Я. Штернберга 50 р., Зусьмана М. И., Семеновскаго М. А, по 10 р.
На фондъ имени Г. М. Розенмаера отъ Финансовой Ком. об-ва 100 р., отъ Правленія 25 р., семьи и родныхъ покойн. 20 р., друзей и знакомъ. 24 р. 75 к. Т. д. И. Д. Зусмана 15 р., персон. Т. д. И. Д. Зусмана 15 р. 25 к., отъ семьи пок. 12 р.
Отъ Гольцдурмъ А. М. въ год. смерти М. І. Кирхнера 5 р., Гасохъ Д. въ год. см. Адели 5р., Альтманъ, год. см, жены и ребенка 5р., пр. пов. Л. Л. Геникиосъ въ год. см. отца 5 р., г-жа П. Надель въ 30-ый день см. сына Абр. Наделя 5 р., Рафаилъ Фаня въ 4-ую год. см. Лизы Татуръ 3 р., Насл. Хороъ въ год. см. І. Хороъ 3 р., д-ра С. Токарь 3-я год. смерти Манички, Пейсаховичъ 2 р., отъ Бармасъ Леи Израил. въ год. сына Мих. Григор 25 р., г-жи Фридманъ Н. Л. въ пам. смер. сестр. Е. Гешелинъ 5 р. Единовр. пожертв.: отъ Насл. Стама 40 р., Шапиро А. Б. 12 р. 50 к., Клейнера М., Луналъ Е. А., NN, NN, по 10 р. Докторовичъ М. 9 р., Г. Б. К. 8 р., Кушилевича Р. І. 8 р., Нѣгинская М. 6 р., Іефтеръ С. и М. въ пам. Зиночки, Кильбергъ М., г. Ананьевъ, Хармацъ М. И., Ландесманъ У. Г., Вайнцвайгъ Л. Е., г-жа Призантъ М., Ронисъ Х., Файнбоймъ М. Б., Качеровъ Я. поп. пари съ Когономъ, д-ръ Б. І. по 5 руб. Конъ-Германъ Б. по сл. пари Далюкъ Н. Д., Лисянскій Л. Е. Окунь Гр. Кирнарскій У. Рейфманъ П., Берцензонъ Ф. Д., Розенбергъ А. И., Вайнеръ М. Л., М. И. Якубъ и Фовелюкисъ, д-ръ Гурфинкель Л. М., Меламудъ Б., Грачъ М., Кваше М. по 3 р., Зубкавъ М. А. 5 р. 40 к. Дубманъ Б. 3 р. 24 к., персоналъ фирмы П. Паве 3 р. 50 к., Галицкій И., Павло, Тарканович П., Ноткинъ С. І., Кирнадскій У. Морховскій М. К. Грумкинъ и Кричманъ по 2 р.
Штейнбергъ В. А. 2 р. 50 к., Камарская П. 6 р., г-жа Мамутова по сл. выздор. сестр. 18 р., Легнеръ Р. по сл. выздоров. Кесельмана 18 р., Шварцманъ по сл. выздо. 4 р., д-ръ Бронштейнъ М. Г. по сл. 10 лѣт. р., Шварцманъ по сл. выздо. 4 р., д-ръ Бронштейнъ М. Г. по сл. 10 лѣт. свад. Ф. и И. Гельфенштейнъ 3 р., Хармацъ М. И. вызд. Ильи Нѣмого 3 р., Фунъ Е. по сл. выздо. мужа 8 р 24 к., Гринштейнъ Х. г-жа за выздоров. доч. Любовь 2 р. 70 к., на свадьбѣ Брутмана поет. отъ В. Брутманъ Инж. 7 р. 50 к., Гродскій 1 р., Когонъ Х.. 3 р., Балабанъ І., Берковичъ по 50 коп.

Правленіе Одесскаго Общества Домовладѣльцевъ извѣщаетъ г.г. членовъ О-ва, что 21-го сего іюня въ 12 час. дня въ пом. канцеляріи О-ва (Пантелеймоновская, 5), состоится вторичное чрезвычайное ОБЩЕЕ СОБРАНІЕ Членовъ Общества каковое собраніе согласно § 26 устава О-ва считается законно состоявшимся независимо отъ числа явившихся членовъ, въ виду важности вопросовъ желательно присутствіе возможно большаго числа членовъ О-ва. 6419

Правленіе Общества Взаимнаго Вспомоществованія Приказчиковъ-Евреевъ г. Одессы
имѣетъ честь довести до свѣдѣнія г.г. членовъ Общества, что завтра въ воскресенье, 21-го іюня, отъ 10-ти до 1 часа дня состоится
БАЛЛОТИРОВКА ШАРАМИ
лицъ, намѣченныхъ въ кандидаты къ членамъ Правленія и Ревизіонной Коммисіи, а также и выборы заместами членовъ: Библіотечной, Финансовой, По прінсканію занятій и Врачебно-Вспомогательной Коммисій.

СКОНЧАЛИСЬ:
ВЪ ПЕТРОГРАДѢ: Ник. Пав. Бояргло, бар. Ник. Ник. Врангель, Ек. Фед. Богдановичъ, кап. Конст. Георг. Козбекъ, Ник. Ал. Кудрявцевъ, д-ръ мед. М. Ф. Лещинскій, Ник. Фед. Дѣлосальскій, прап. запаса Ал. Н. Чикинъ, инж.-техн. Каз. Фел. Погоскій; ВЪ МОСКВѢ: проф. конс. Анат. Ив. Галлп, Франц. Сам. Зибертъ, Феликс. Карл. Калиновскій, Екат. Фел. Скюдери, (Андреева) Ник. Ег. Дескенонъ, Екат. Ал. Сетіевская; ВЪ КІЕВѢ: прап. Влад. Ив. Петриковецъ; ВЪ ЯЛТѢ: Евгенія Вас. Федоровская; ВЪ ХАРЬКОВѢ: Соф. Вас. Корженевская, ген.-лейт. Г. В. Ашплеевъ; ВЪ ПЯТИГОРСКѢ: Ив. Фед. Лавринъ.

М-me Марія
Озерская,
Екатерининская, 2, бельэтажъ. Тел. 19-05.
ПОСЛѢДНІЯ НОВОСТИ:
Платья, Шляпы, Костюмы, Манто и Корсеты.
Срочные заказы выполняются въ 24 ч. 4361

БѢЛЫЯ ПЕРЧАТКИ ПОЛУЧЕНЫ
Я. ГАЛЬПЕРИНЪ,
16 Ришельевская 16
Пассажъ Дерибасова вход снаружи.

ОДЕССКОЕ ЕВРЕЙСКОЕ ССУДО-БЛАГОТВОРИТЕЛЬНОЕ ОБ-ВО.
„ГМИЛУСЪ ХЕСЕДЪ"
Правленіе покорнѣйше проситъ гг. членовъ пожаловать въ Годичное Общее Собраніе, имѣющее быть въ помѣщеніи Совѣта Духовныхъ правленій (Базарная, 89), въ Воскресенье, 21 іюня сего 1915 года въ 3 ч. дня. Предметы занятій въ повѣсткахъ.
Если Собраніе не состоится по неприбытію требуемаго уставомъ числа членовъ, то вторичное состоится въ томъ-же помѣщеніи и въ тотъ-же самый часъ 28 іюня сего года и будетъ считаться состоявшимся независимо отъ числа явившихся членовъ. 5685

ЗУБНОЙ ВРАЧЪ И. І. БЕРКОВЪ.
Ул. Скобелева, 23, уг. Ришел., пар. ход., кв. 4.

Е. С. ГЛАВЧЕ
переѣхалъ
на Греческую ул., 24, кв. 6. 6099

Е. МОЖОНЪ.
САЛОНЪ ПАРИЖСКИХЪ
КОРСЕТОВЪ.
Малый переулокъ, 7, кв. 2. Тел. 28-18 551 3

ВРАЧА ИНТЕРНА
ПРИГЛАШАЮТЪ въ санаторію докторовъ Яснновскаго и Фишмана (прих. отъ 10 час. утра, до 2-хъ час. Канатная, № 27. 6442

Продается
подержанный молотильный гарнитуръ 12-ти сил.
„Гарретъ Лейстонъ"
въ полной исправности. Адресъ: м. Шиковъ, Под. Геннебергу. 5552—

ДЛЯ ДЕЗИНФЕКЦІИ ГОРЛА и ГОРТАНИ
3½ МИЛЛІОНА
коробочекъ прод. въ 1913 г.
„ЛЕПЕШЕКЪ
ЛЕКЕРОЛЬ"
ПРОТИВЪ КАШЛЯ
осипл. и ПРОСТУДЫ
рекомендуется какъ
НАИЛУЧШЕЕ СРЕДСТВО ДИКТОРАМИ,
ОПЕРН. пѣвцами и пѣвцами.
Въ аптек. и аптек. маг.
ЦѢНА 50 Коп.
ПРОТИВЪ ГОРЛОВЫХЪ БОЛѢЗНЕЙ
Продажа у Лемме, Юротатъ, Рос. Общ. Кол. Торг. и проч. 3775

ОТЪ ЖАЖДЫ
ФРУКТОВЫЕ ЛЕДЕНЦЫ Ф. 50 к.
НАСТОЯЩІЕ ТОЛЬКО въ Варшавской кондитерской ОЛЕНДЕРЪ de VARSOVIE,
Дерибасовская, 25 и Пассажъ Преображенская.

МОСК. БАЛЕТН. АРТИСТКА
врем. въ Одессѣ ставитъ люблят. и артист. новѣйш. салон. Танго très moutarde и гавантерн. танцы. Торговая ул., меблир. комн., бывш. „Ливадія", комн. № 35. 6198

Передается квартира, 7 комнатъ,
всѣ удобства, электрическ. освѣщен., телефонъ, балконъ на улицу съ видомъ на море, комнаты сухія, свѣтлыя и теплыя. Дерибасовская, домъ № 1, кварт. 5. 5414

МЕЖДУНАРОДНАЯ ВОЙНА.

(По телеграфу отъ нашихъ корреспондентовъ и ПТА).

На восточномъ фронтѣ.

ОБЗОРЪ «АРМЕЙСКАГО ВѢСТНИКА».

ПЕТРОГРАДЪ (ПТА). 18 іюня. «Въ Верховьѣ Танева въ теченіе дня 15 іюня противникъ наступалъ отъ Томашова на Тышовцы. Идетъ бой.

Около полудня 16 іюня значительныя силы непріятеля вели аттаки на фронтѣ Краснобродъ—Комаровъ. До 5 часовъ дня отбиты четыре аттаки. Аттаки продолжаются.

Въ районѣ Западнаго Бута въ 6 час. утра 15 іюня противникъ густыми цѣпями повелъ наступленіе на Бельзъ вдоль Рагана;—Селецъ. Около 11 час. вечера германцы, остановленные огнемъ, залегли и стали окапываться. Въ 5 час. утра 15 іюня непріятель пытался наступать со стороны Чистыне на 10 верстъ южнѣе села Каменка, но былъ отбитъ. Удачнымъ огнемъ наша артиллерія заставила замолчать двѣ батареи противника у Торбина и Якимова.

Въ районѣ Розворжены сильный артиллерійскій бой. Наступленіе непріятеля сдерживается нашимъ огнемъ. Въ ночь на 16 іюня въ районѣ Хрѣпова огнемъ и штыками роты, перехлынувшихъ въ контръ-аттакѣ, отбиты пять настойчивыхъ аттакъ превосходныхъ силъ кадьяръ, причемъ захвачено два пулемета и 70 плѣнныхъ при 2 офицерахъ. Въ туже ночь попытка австрійцевъ аттаковать наши роты на фронтѣ Полоница—Богдановка кончилась для нихъ неудачей. Противникъ окруженъ и почти весь уничтоженъ, захвачено болѣе 40 плѣнныхъ. Наступленіе непріятеля на Разворганы встрѣчено лихой контръ-аттакой нашего полка. Противникъ не принялъ удара и бѣжалъ, преслѣдуемый огнемъ пѣхоты и пулеметовъ. Потери противника громадны.

Въ 10 часовъ утра 15 іюня германцы открыли сильнѣйшій огонь и повели энергичное наступленіе, направляя главныя усилія вдоль шоссе на Крестьнополь и Седець. Встрѣченный нашимъ огнемъ, противникъ отхлынулъ назадъ. Весь день въ районѣ Ваныкъ—Пархачъ шелъ упорный бой. Германцы, введя все новыя силы, произвели нѣсколько аттакъ, поддержанныхъ могущественной артиллеріей. Всѣ аттаки отбиты. Въ деревнѣ Пархачъ наши роты ходили въ контръ-аттаки и захватили около 70 нижнихъ чиновъ съ офицеромъ. Противникъ продолжалъ накапливаться и вновь производилъ аттаки до поздняго вечера. Всѣ аттаки отбиты. Бои продолжаются.

Предпринятая нами контръ-аттака на деревню Ладаве, юго-восточнѣе села Каменка, занятую непріятелемъ, закончилась къ полуночи съ успѣхомъ. Противникъ выбитъ изъ деревни, вновь занятой нами. Послѣ 6 часовъ вечера непріятель повелъ упорное наступленіе на фронтѣ Стрелцовъ—Бакуникъ. Подойдя на 100—250 шаговъ къ нашимъ окопамъ, противникъ не выдержалъ нашего огня и бѣжалъ, усѣявъ путь грудами труповъ. Поздно вечеромъ непріятель снова повелъ аттаку и вновь бѣжалъ, понеся огромныя потери. На участкѣ одного нашего взвода насчитано 150 труповъ. Взято въ плѣнъ 5 офицеровъ и 89 нижнихъ чиновъ. Кромѣ того, частью уничтожена, частью взята въ плѣнъ рота 25 ландвернаго полка. На разсвѣтѣ 13 іюня противникъ занялъ высоту «269» сѣвернѣе Бакунина, но подоспѣвшіе резервы выбили его съ высоты. Въ плѣнъ взято болѣе 300 человѣкъ. Съ утра 17 іюня идетъ горячій бой.

Въ районѣ Гнилая Липа въ теченіе дня 15 іюня непріятель велъ наступленіе на направленіи Унтервальдъ — Погорыце — Перемышляны — Костоповъ — Плечувна, которое вездѣ отбито ружейнымъ и артиллерійскимъ огнемъ. Завязалась ружейная перестрѣлка. Багальонъ одного изъ нашихъ полковъ съ боемъ продвинулся на высоты западнаго берега Гнилой Липы въ районѣ Перемышляны и лихой аттакой оттѣснилъ здѣсь три роты непріятеля, много перекололъ и захватилъ въ плѣнъ. Въ 12 час. ночи 16 іюня противникъ безъ всякихъ причинъ открылъ сильный ружейный и пулеметный огонь по участку Дурановъ — Иклешувка, возобновляя его каждые полчаса. Ночью цѣпи непріятеля наступали на Подгородье, но встрѣченные нашимъ огнемъ, остановились; затѣмъ нашей контръ-аттакой были отброшены за рѣку Гнилая Липа. Южнѣе Рогатина въ теченіе дня 15 іюня и ночи на 16 іюня артиллерійскій огонь. 16 іюня въ районѣ деревни Полуховъ, юго-западнѣе Глинины, противникъ пытался наступать, но былъ отброшенъ нашимъ артиллерійскимъ огнемъ. Вообще въ теченіе всего дня 16 іюня на всемъ фронтѣ рѣки Гнилая Липа непріятель на многихъ участкахъ старался переходить въ наступленіе, поддержанное сильнѣйшимъ артиллерійскимъ огнемъ разныхъ калибровъ, но каждый разъ артиллерійскимъ и ружейнымъ огнемъ отбрасывался съ громадными для него потерями. Съ двухъ часовъ ночи 17 іюня противникъ снова перешелъ въ наступленіе въ районѣ Рогатина и южнѣе. Всѣ аттаки успѣшно отбиты.

Съ утра 17 іюня всюду артиллерійскій огонь. Въ Приднѣстровскомъ районѣ 15 іюня непріятель около полудня началъ накапливаться у деревни Семиковце, юго-восточнѣе Галича. Части нашихъ двухъ полковъ, перейдя въ наступленіе, рѣшительно аттаковали противника, отбросили его и захватили свыше 500 плѣнныхъ. На остальныхъ участкахъ Днѣстра въ теченіе дня 15 іюня артиллерійскій и ружейный огонь. За послѣднія двѣ недѣли въ Приднѣстровскомъ районѣ взято въ плѣнъ 200 офицеровъ и около 15.000 нижнихъ чиновъ и захвачено 29 пулеметовъ. 16 іюня съ утра непріятель снова перешелъ въ наступленіе въ районахъ Коростовецъ—Семиковце. Наступленіе всюду отбито. Около 6 часовъ вечера наши части сами перешли въ контръ-аттаку въ районѣ Семиковце, гдѣ захвачено до 200 плѣнныхъ при двухъ офицерахъ. Въ районѣ Залещикъ—Бойнъ въ эти дни ружейный и артиллерійскій огонь».

О ГЕРМАНСКИХЪ ВОЕННЫХЪ ДОНЕСЕНІЯХЪ.

ПЕТРОГРАДЪ (ПТА). 18 іюня. Въ оффиціальномъ сообщеніи германской главной квартиры, переданномъ въ Швецію 13 іюня, заключалось утвержденіе, что армія ген. Линзингера за 4 дня боевъ при ея вторичной переправѣ черезъ Днѣстръ у Журавно захватила 33.500 русскихъ въ плѣнъ. Извѣстіе это вызвало нѣкоторое недоумѣніе въ нейтральныхъ странахъ, впрочемъ привыкшихъ уже къ большимъ цифрамъ, коими смѣло оперируютъ наши враги. На этотъ разъ послѣдовало со стороны германцевъ опроверженіе. При провѣркѣ оказалось плѣнныхъ не 33.500, а только 3.500. Вѣроятно, во многихъ другихъ случаяхъ оффиціальныя сообщенія германцевъ и австрійцевъ много выиграли-бы въ точности, если опустить первую цифру въ ихъ сообщеніяхъ. Необходимо также отмѣтить недоумѣніе непріятельской печати, что при разборкѣ оффиціальныхъ данныхъ о числѣ захваченныхъ у насъ плѣнныхъ на 500, 1.000 и иногда 1.500 плѣнныхъ приходится только одинъ русскій офицеръ. Отсюда непріятельская печать дѣлаетъ заключеніе о полномъ недостаткѣ въ Россіи офицеровъ. Нужно, однако, имѣть въ виду, что означенные факты находятъ другое объясненіе. Во-первыхъ, русскіе офицеры вовсе не сдаются и попадаютъ въ плѣнъ лишь ранеными въ исключительныхъ случаяхъ. Во-вторыхъ, къ числу плѣнныхъ нижнихъ чиновъ, непріятель причисляетъ все мобилизаціонное, по оригинальному нѣмецкому выраженію, мужское населеніе занятыхъ уѣздовъ. Во всякомъ случаѣ статистика нашихъ плѣнныхъ офицеровъ представляется много предпочтительнѣе статистики австрійскихъ плѣнныхъ, гдѣ весьма часто одинъ плѣнный офицеръ оказывается на 30 и даже 20 плѣнныхъ солдатъ и гдѣ въ поведеніи плѣнныхъ офицеровъ столь много несовмѣстнаго съ офицерскимъ званіемъ, что они, какъ въ Перемышлѣ оказалось, умышленно награждены офицерскими званіями лишь для того, чтобы получать въ плѣну добавочный комфортъ.

ПЛѢННЫЕ.

КІЕВЪ (ПТА). Прибываютъ тысячныя партіи плѣнныхъ, захваченныхъ въ послѣднихъ бояхъ на Днѣстрѣ. Среди нихъ много германцевъ изъ гвардейскихъ полковъ Вильгельма и кронпринца.

На морѣ.

ДѢЙСТВІЯ ГЕРМАНСКИХЪ ПОДВОДНЫХЪ ЛОДОКЪ.

ЛОНДОНЪ (ПТА). 18 іюня. Пароходъ «Медиа» высадилъ въ Деммора къ востоку отъ Вотерфордскаго побережья сегодня 20 человѣкъ изъ состава команды шотландскаго парохода въ 7.500 тоннъ, потопленнаго подводной лодкой утромъ въ 60 миляхъ къ югу отъ Кинстоуна. Полагаютъ, что спасена и остальная часть экипажа.

Англійскій почтовый пароходъ «Арменіанъ» потопленъ подводной лодкой въ понедѣльникъ у береговъ Корнуэла. Погибло нѣсколько человѣкъ экипажа.

Отголоски войны.

Въ Россіи.

НАГРАЖДЕНІЕ 55 ЛЕГКОВЫХЪ ИЗВОЗЧИКОВЪ.

ПЕТРОГРАДЪ (ПТА). Приказомъ Верховнаго Начальника санитарной и эвакуаціонной части въ силу Высочайше предоставленной ему власти награждены 55 легковыхъ извозчиковъ города Вятки, поименованные въ означенномъ приказѣ, серебряными медалями съ надписью «за усердіе» для ношенія на груди на Станиславской лентѣ за безвозмездные труды ихъ по перевозкѣ раненыхъ и больныхъ воиновъ со станціи Вятка—Первая и Вторая въ госпитали и лазареты города Вятки.

ВОЕННО-ПРОМЫШЛЕННЫЕ КОМИТЕТЫ.

КАЗАНЬ (ПТА). Военно-промышленнымъ комитетомъ на первомъ засѣданіи предсѣдателемъ избранъ гор. голова Боровинъ. Намѣчены секціи для обслѣдованія заводовъ и ихъ пригодности для производства снарядовъ для арміи. Постановлено послать телеграмму генералу Поливанову съ поздравленіемъ по случаю назначенія военнымъ министромъ и съ просьбой оказать содѣйствіе комитету въ его дѣятельности. Рѣшено ходатайствовать объ освобожденіи отъ службы въ дѣйствующей арміи техниковъ и слесарей, необходимыхъ для производства предметовъ вооруженія. Постановлено просить главный военно-пром. комитетъ о содѣйствіи оборудованію фабрикъ и заводовъ недостающими станками и машинами и просить министра путей сообщенія о направленіи на Казань биржей съ каменнымъ углемъ. Настроеніе присутствующихъ приподнятое. Всѣ проникнуты желаніемъ общей работы, чтобы содѣйствовать успѣху доблестной арміи.

ССУДЫ НА ЗАКУПКУ ПРЕДМЕТОВЪ ПЕРВОЙ НЕОБХОДИМОСТИ.

ПЕТРОГРАДЪ (ПТА). 16 іюня. Общее присутствіе главнаго продовольственнаго комитета заслушало заключенія особаго присутствія по вопросу объ отпускѣ городамъ денежныхъ отъ казны ссудъ на закупку для продажи населенію предметовъ первой необходимости и соотвѣтственно указанному заключенію признало необходимость въ отдѣльныхъ случаяхъ казенныхъ ссудъ городамъ для закупки предметовъ первой необходимости, указавъ, что ссуды должны быть процентныя и что срокъ ссудъ вообще не фиксируется, а долженъ опредѣляться временемъ окончанія войны, послѣ чего города имѣютъ 6 мѣсяцевъ на ликвидацію дѣла и для возврата ссуды. Для провинціальныхъ городовъ необходимо установить надзоръ за правильностью расходованія ссудныхъ средствъ исключительно на основную цѣль перепродажи городами населенію предметовъ первой необходимости. Города имѣютъ право торговать хлѣбомъ, мукой, рыбой, мясомъ, чаемъ, сахаромъ и топливомъ. Ходатайства провинціальныхъ городовъ предварительно разсматриваются въ губернскомъ продовольственномъ комитетѣ и съ его отзывомъ представляются въ главный продовольственный комитетъ. Приступивъ къ обсужденію ходатайства съ Москвы о ссудѣ въ 5 милліоновъ и заслушавъ представителей московскаго городского самоуправленія, комитетъ постановилъ выдать Москвѣ 3 милліона рублей, изъ коихъ полтора подлежатъ возврату черезъ 9 мѣсяцевъ со дня полученія ссуды, а остальные полтора—черезъ 18 мѣсяцевъ.

За-границей.

УЛАЖЕНІЕ КОНФЛИКТА.

ЛОНДОНЪ (ПТА). 18 іюня. Недоразумѣнія съ южно-уэльскими рудокопами, грозившія пріобрѣсти серьезный характеръ, теперь улажены. Делегаты рудокоповъ приняли предложеніе правительства. Рабочіе рѣшили продолжать работу.

ВЪ ГЕРМАНІИ.

СТОКГОЛЬМЪ (ПТА). Изъ Берлина сюда сообщаютъ: «Германскій союзный совѣтъ рѣшилъ учредить особое имперское бюро для завѣдыванія зерномъ и для урегулированія потребленія зернового хлѣба и муки въ теченіе новаго урожайнаго года. Новый урожай будетъ сконтрольованъ въ распоряженіе этого бюро. Помолъ зернового хлѣба будетъ разрѣшаться этимъ бюро. Общины должны урегулировать потребленіе запасовъ муки въ своихъ округахъ. Для этого учреждаются особыя бюро по распредѣленію муки. Помолъ ржи долженъ давать не менѣе 82% муки, помолъ пшеницы—80%».

РАЗЪЯСНЕНІЯ.

ПЕТРОГРАДЪ (ПТА). 18 іюня. Министерство юстиціи разъяснило, что учиненіе каторжанами, находящимися въ отрядѣ исправляющихся, маловажныхъ дисциплинарныхъ проступковъ не слѣдуетъ считать препятствіемъ для сокращенія срока каторги.

Министерство внутреннихъ дѣлъ разъяснило, что призрѣніе неимущихъ крестьянъ, укрѣпившихъ землю въ личную собственность и затѣмъ продавшихъ ее обязательно для сельскихъ обществъ при условіи, что ходатайствующіе о призрѣніи не уволились изъ общества.

ПЕТРОГРАДЪ (ПТА). Въ «Собр. Уз. и Распор. Правительства» распубликовано объ утвержденіи устава россійскаго союза торговли и промышленности для развитія внутренняго и внѣшняго товарообмѣна.

СОЗЫВЪ СКУПЩИНЫ.

НИШЪ (ПТА). Созвана на 20 іюня чрезвычайная сессія скупщины. Мѣстная печать придаетъ созыву особо важное политическое значеніе.

ВЪ ПЕРСІИ.

ТЕГЕРАНЪ (ПТА). Русскій посланникъ передалъ шахскому правительству отвѣтъ по вопросамъ, относительно которыхъ въ послѣднее время происходилъ обмѣнъ мнѣній. Таковы вопросы объ урегулированіи денежныхъ расчетовъ по взаимнымъ обязательствамъ, о землевладѣніи, земельныхъ оборахъ и нѣкоторые другіе текущаго свойства. Отвѣтъ направленъ къ дружественному согласованію интересовъ обѣихъ сосѣднихъ странъ и призванъ оказать благотворное вліяніе на русско-персидскія взаимоотношенія. Составленный благожелательный отвѣтъ отвергаетъ возможность незамедлительно установить общія положенія, на основаніи которыхъ можетъ быть достигнуто выгодное для обѣихъ сторонъ соглашеніе. Въ тегеранской прессѣ нота русскаго посланника вызываетъ сочувственные комментаріи. Высказывается благодарность по адресу Россіи.

ВЪ ЯПОНІИ.

ТОКІО (ПТА). 18 іюня. Совѣщанія генро съ министрами продолжаетъ быть предметомъ особаго вниманія общества. По слухамъ, кабинетомъ рѣшено согласовать свои дѣйствія съ предложеніями «генро» и выдвинуть вопросъ о заключеніи японо-русскаго союза.

ТОКІО (ПТА. Вниманіе общества привлекаетъ арестъ депутатовъ, обвиняемыхъ въ подкупахъ въ связи съ проведеніемъ въ парламентѣ проекта сформированія двухъ дивизій въ Кореѣ. Предъявлены также обвиненія министру вн. дѣлъ Окономуту Оура относительно вмѣшательства его въ парламентскіе выборы.

КИТАЙСКО-ЯПОНСКІЯ ОТНОШЕНІЯ.

МУКДЕНЪ (ПТА). Въ виду неудовлетворительности мѣръ китайскихъ властей противъ бойкота японцевъ всѣ инциденты и вопросы этого рода переданы въ Пекинъ.

МУКДЕНЪ (ПТА). Японская полиція арестовала 3-хъ воспитанниковъ мѣстной юридической школы, сознавшихся на допросѣ, что ими брошена бомба въ японскую аптеку подъ вліяніемъ общенародной ненависти къ японцамъ.

БЕРНЪ (ПТА). Швейцарское министерство финансовъ начало переговоры о выпускѣ внутренняго 4½ проц. займа на сумму 100 милліонъ франковъ.

Задержка наступленія.

(НА ВОСТОЧНОМЪ ФРОНТѢ).

Въ настоящее время боевыя дѣйствія на восточномъ фронтѣ ограничиваются наступленіемъ австро-германскихъ войскъ съ одной стороны въ предѣлахъ юго-восточной части Люблинской губерніи по линіи Замостье-Томашовъ и отчасти юго-западной области Холмской губерніи по направленію къ Сокалю, лежащему въ Галиціи на границѣ съ Волынской губ., а съ другой стороны въ предѣлахъ Восточной Галиціи къ востоку отъ Львова по линіи Каменка-Галичъ, т. е. вдоль лѣваго берега Днѣстра по направленію къ берегамъ Золотой Липы. Этими двумя съ внѣшней стороны самостоятельными наступленіями охватываются прилегающія другъ къ другу территоріи и создается одна общая операція, имѣющая, повидимому, также единую цѣль.

Наступленіе между Вепржемъ и Бугомъ, направленное противъ Люблинской и Холмской губ., и въ общихъ чертахъ напоминающее августовскій натискъ австрійской арміи ген. Данкля, ведется въ настоящее время почти исключительно германскими войсками. Изъ этого слѣдуетъ заключить, что германцы, принявшіе на себя наступательную операцію отъ Дунайца, придаютъ наступленію между Вепржемъ и Бугомъ значеніе одного изъ главныхъ маневровъ и, повидимому, боятся здѣсь вновь испытать неудачу, постигшую армію ген. Данкля въ августѣ прошлаго года. Поэтому-то австрійцы явно устранены ими отъ руководства этой операціей, и главное участіе въ наступленіи на Люблинск

На восточномъ театрѣ.

ОЦѢНКА ВОЕННЫХЪ СОБЫТІЙ.

«Рус. Инв.» въ статьѣ: «Оцѣнка военныхъ событій», пишетъ: «Въ сообщеніяхъ нашихъ противниковъ вмѣсто прежнихъ огромныхъ цифръ снарядовъ, выпущенныхъ германцами по тому или другому пункту западнаго фронта, стали фигурировать временами большія цифры снарядовъ, брошенныхъ тамъ и тамъ французской артиллеріей. Это сиверно дѣйствуетъ на германскихъ читателей, а насъ увѣряетъ въ богатствѣ союзныхъ орудійныхъ запасовъ. Остается пожелѣть, можетъ быть, о недостаткѣ единства союзныхъ калибровъ, что являетъ большъ драгоцѣнныхъ средствамъ, особенно когда откроются проливы и морскія перевозки будутъ въ состояніи перебрасывать войска и запасы не менѣе быстро съ запада и востока, чѣмъ расшатавшіяся во многомъ германскія желѣзныя дороги, съ ихъ пресловутой провозной способностью».

«Р. Инв.» (№ 132) пишетъ:

«Рисуется на нашемъ фронтѣ оригинальнѣйшее во всей военной исторіи положеніе дальней позиціи большого скопленія австро-германскихъ силъ за третьей нашей линіей далеко на востокъ съ подставкой фланга и тыла всему бывшему варшавскому военному округу, на которомъ собраны демонстрацій по значительной дугѣ отъ Верхняго Буга, черезъ Вислу и Нижнюю Вислу, Средній Нѣманъ и до Вилькомиръ остальныя наши силы, сторегущія армію нашего передового театра, особенно со стороны завислянскаго фаса. Наконца еще пружины нашей арміи не были такъ сложно разнерегуты и комбинированы прихотью боевой обстановки. Все это должно производить въ огромную агитацію стратеговъ, витавшихся глазами въ карту. Событія большой важности должны, наконецъ, оказать себя».

Въ этой же статьѣ «Рус. Инв.» пишетъ:

«Закордонная печать говоритъ, что пособничество румынъ бензиномъ, углемъ и прочимъ военно-контрабандным матеріаломъ заслуживаетъ ультиматума; Болгарія упускаетъ случай заслужить славянское прощеніе выступленіемъ противъ такого вреднаго каботажа, отъ имени союзниковъ, по ихъ порученію и при ихъ помощи. Румынія за такую помощь нѣмцамъ и туркамъ достойна быть лишенной выхода къ морю и своихъ надеждъ за полученіе Транспльванія за «честный» нейтралитетъ».

«Новое Время» въ военномъ обзорѣ пишетъ:

«Германскій штабъ заставляетъ ввести армію Макензена въ безрезультатные бои, сѣвернѣе Львова, направляя всѣ свободныя войска по тремъ направленіямъ: на лѣвый берегъ Вислы для развитія активныхъ дѣйствій въ Ожаловскомъ районѣ, на правый флангъ въ Буковину для похода на наши сообщенія, наконецъ, на итальянскую границу, гдѣ черезъ двѣ-три недѣли стратегическое положеніе должно сдѣлаться критическимъ».

«Рус. Инвалидъ» пишетъ:

«Нашъ фронтъ потянулъ въ Галиціи за собой къ востоку, въ направленіи Вольыни, большія силы германцевъ, желающихъ сразиться съ нами передъ отходомъ на Гнилую Липу. Выяснилось, что, тѣсня насъ главными силами прямо на востокъ, противникъ пытался наступать въ Холмскую Русь. Этимъ маневромъ врагъ хотѣлъ удлинить и сдѣлать болѣе тонкой нашу длинную боковую линію—Верхняя Висла—Верхній Западный Бугъ, подъ ударами съ которой находится очень длинныя сообщенія—Краковъ—Львовъ—Гнилая Липа. Смѣлость германцевъ въ этомъ отношеніи поразительна, ибо ихъ силы не таковы, чтобы такая линія могла всюду быть хорошо прикрыта.

«Петр. Кур.» пишетъ:

«Генеральнаго сраженія послѣ Сана еще не было. Идетъ работа предварительная и подготовительная. Смыслъ ея тотъ, что наши войска продолжаютъ маневрировать и скользить то тутъ, то тамъ, изнемогая и жаля, а тяжелая германо-австрійская масса тщетно стремится прижать, защемить, убить. Мы продолжаемъ скользить и жалить. Занесенный кулакъ опускается. Его подымаютъ снова. Но отъ такой работы вѣдь утомляются мускулы и мышцы. Можетъ быть, уже не дамокъ часъ, когда кулакъ нащупаетъ, наконецъ, наши груди. Но тогда, можетъ быть, онъ будетъ такъ слабъ, а онѣ такъ крѣпки, что кулакъ разобьется.

И это будетъ финаломъ галиційской кампаніи».

СЪ КАРПАТЪ

Г. Петровъ вспоминаетъ въ «Рус. Сл.», какъ наши занимали Галицію.

«Шли черезъ нее съ непрерывными боями. Потомъ брали Карпаты, — а нужно было видѣть хоть одну взятую здѣсь горную мѣстность, чтобы понять, что значило брать Карпаты. У австрійцевъ была укрѣплена въ горахъ каждая встрѣчная вершина ставлены орудія, за спиной обурудованы дороги. Нашимъ приходилось или въ лобъ брать горныя укрѣпленія, или обходить ихъ. Но какъ обходить? Отходя, австрійцы портили дороги, и нашимъ приходилось съ орудіями и съ обозами пробираться черезъ Карпаты чуть не «цѣлиною». Безъ орудій, брать вершины штыками, значило бы только губить людей безсмысленно, а везти пушки по испорченнымъ горнымъ дорогамъ не по силамъ было никакимъ лошадямъ. Во многихъ мѣстахъ только и можно было продвигать орудія на людяхъ. Случалось, чтобы продвинуть на три—пять верстъ два—четыре орудія,—нужны были двухдневныя усилія одного—двухъ батальоновъ. Какъ выматывались здѣсь люди!

И на этихъ карпатскихъ героевъ навалиновались десятки свѣжихъ, только «съ иголочки» германскихъ корпусовъ. Свѣжіе люди, свѣжія орудія. Несмѣтное количество снарядовъ. Всю горную работу въ орудійныхъ бояхъ,—подвозку снарядовъ, даже передвиженіе орудій,—германцы заставляютъ дѣлать австрійцевъ. На тысячу почти орудій, идущихъ при германскомъ живомъ таранѣ въ Галиціи, не хватаетъ лошадей. Германцы впрягаютъ австрійцевъ. Для этого приспособлены особыя лямки на солдатскія плечи въ видѣ хомутовъ. Къ нимъ прикрѣплены веревочныя постромки съ крючьями.

Желѣзный полумилліонный германскій таранъ продвигался по Галиціи всею грузною массою, и потому, подвигаясь медленно, люди и успѣвали продвигать полчища орудій. Къ тому же погода все время стояла сухая, — двигаться было легко.

Орудій съ германцами шло, какъ говорится, видимо-невидимо. Нѣмцы, очевидно, не стѣснялись въ количествѣ ихъ. Не жалѣли, не берегли. Стрѣляли изъ нихъ такъ много, безъ перерыва, что много орудій разрывалось. Нѣмцы тотчасъ замѣняли ихъ новыми.

— Всѣ эти орудія вообще разсчитаны на одинъ галиційскій походъ, главнымъ образомъ,—говорили плѣнные.—Они всѣ новыя и обречены на скорую смерть. На долгую службу они неспособны,—быстро изнашиваются. Мы и не жалѣемъ ихъ, зная, что, пока они дѣлаютъ свое дѣло, Германія надѣлаетъ столько же новыхъ. Наши средства въ этомъ отношеніи неистощимы. Мы можемъ позволить себѣ роскошь,—кинуть вамъ при случаѣ хоть десятки орудій. Сотни сломанныхъ подводъ, десятки кинутыхъ орудій, какъ и тысячи сорванныхъ исковерканныхъ ружей,—это не добыча и не потеря въ данную войну. Просто только рабочій матеріалъ.

НАЛЕТЪ «ЦЕППЕЛИНА».

«Рус. Сл.» сообщаютъ изъ Варшавы: «Въ воскресенье появился цеппелинъ, покружился и улетѣлъ. 11 іюня надъ Люблиномъ пронесся цеппелинъ, направляющійся, повидимому, въ Брестъ-Литовску. Онъ былъ обстрѣлянъ и выбужденъ вернуться. На обратномъ пути онъ сбросилъ въ Люблинѣ нѣсколько бомбъ, которыя вреда не причинили. Въ Люблинѣ обычное оживленіе».

ВЪ ВАРШАВѢ.

На Николаевскомъ вокзалѣ Петрограда вывѣшено слѣдующее объявленіе: «Согласно увѣдомленію варшавскаго генералъ-губернатора, прибывающіе въ Варшаву безъ особыхъ удостовѣреній, установленныхъ по приказанію Верховнаго Главнокомандующаго на право въѣзда въ Варшаву и пребываніе тамъ, подлежатъ немедленно возвращенію».

СТРОГІЯ КАРЫ ВЪ ЛОДЗИ.

Въ лодзинскихъ газетахъ опубликовано оффиціальное извѣщеніе, что русскіе подданные: жестянщикъ Іосифъ Карасинскій, кельнеръ Владиславъ Лоховскій и музыкантъ Болеславъ Новацкій по приговору полевого суда были приговорены «за военную измѣну» къ разстрѣлу и что приговоръ приведенъ въ исполненіе 4 (17) мая въ 8 час. утра. Многіе изъ лодзинскихъ жителей неказаны тюремнымъ заключеніемъ за то, что не убили своихъ голубей, вопреки распоряженію нѣмецкаго коменданта города.

СПЕЦІАЛЬНЫЯ БАНИ ДЛЯ ОЧИСТКИ ОТЪ НАСѢКОМЫХЪ.

Германская военная администрація, какъ сообщаетъ «Berl. Tag.», организуетъ на дняхъ на восточный театръ военныхъ дѣйствій 18 нейтральныхъ журналистовъ изъ Сѣверной и Южной Америкъ, Голландіи, Швеціи, Румыніи, Греціи и Швейцаріи, чтобы показать имъ, какъ они обзавелись, спеціальныя устроенныя бани для очистки солдатъ отъ насѣкомыхъ.

Въ Александровѣ, подъ предсѣдательствомъ губернатора, генерала фонъ-Ланкена и обербургомистра города Торка, нейтральные журналисты осматривали устроенную здѣсь въ теченіе двухъ мѣсяцевъ грандіозную баню, которая стоила германцамъ 1¼ милліона марокъ. Баня состоитъ изъ 8-ми отдѣленій и въ теченіе 24-хъ часовъ очищаетъ не менѣе 12.000 человѣкъ отъ насѣкомыхъ. Дезинфекція сапогъ и другихъ кожаныхъ предметовъ, которые солдаты имѣютъ при себѣ, производится при помощи сухого пара, доведеннаго до 95 град.

Такія же бани,—какъ сообщаетъ берлинская газета,—устроены вдоль всей русской границы.

Война съ Турціей.

НА КАВКАЗѢ.

Операціи на кавказскомъ фронтѣ въ послѣдніе дни опредѣленно сосредоточились на трехъ пунктахъ. На главномъ изъ нихъ, на направленіи на Ольты, турки дѣлаютъ попытку разжать кулакъ, который накапливали здѣсь въ теченіе зимы. Слѣдуя методу германскихъ учителей, они пытаются всѣми силами обрушиться въ одномъ мѣстѣ. Въ бояхъ у горы Гейдагъ и въ районѣ озера Тортумъ-Гель обнаружены полки различныхъ корпусовъ. Однако, это говоритъ лишь о спутанности новыхъ формированій. Полностью здѣсь, несомнѣнно, и потрепанный подъ Сарыкамышемъ, 10 корпусъ, заново сформированный изъ второочередныхъ частей, девятый, разбитый подъ Караурганомъ, и одиннадцатый. Обнаружены части перваго, въ свое время занимавшія Ардуганъ. Бои въ этомъ районѣ, своей интенсивностью и упорствомъ, съ которыми турки ведутъ атаки, потерями—воскрешаютъ въ памяти сарыкамышскіе. Въ районѣ сѣверо-западной части Ванскаго озера турки настойчиво прикрываютъ дорогу къ Мушу, выдвигая въ направленіи на Мелязгертъ новыя курдскія части. Курдская конница не выдерживаетъ соревнованія съ нашей кавалеріей, которая ее разсѣиваетъ и обильно беретъ въ плѣнъ. Въ Битлисѣ собрались части Джавадъ-бея, бѣжавшаго изъ Вана. Сюда прибыли остатки войскъ Халилъ-бея. Отдохнувъ и поправившись, они выдвинулись впередъ по южному берегу озера, вступивъ въ бои съ передовыми нашими частями у Зевана. Оба эти движенія носятъ со стороны турокъ строго оборонительный характеръ. Все вниманіе сосредоточено въ Ольтахъ, гдѣ турки ищутъ реванша за Сарыкамышъ.

На западномъ театрѣ

НА ЛОНДОНЪ И ПАРИЖЪ.

Изъ Лондона телеграфируютъ «Ран. Утр.», что въ Фридрихсгафенѣ подъ личнымъ руководствомъ короля вюртембергскаго производятся спѣшныя приготовленія къ воздушному нападенію одновременно на Парижъ и Лондонъ. Въ полетѣ приметъ участіе почти вся германская воздушная флотилія. Германская печать въ особенности «Deutschestagbl.», призываетъ летчиковъ быть безжалостными ко всѣмъ и всему, не исключая женщинъ и дѣтей.

Италія и Австрія.

ПРІЕМЫ АВСТРІЙЦЕВЪ.

Военный корреспондентъ «Secolo» сообщаетъ, что въ районѣ Изонцо и ближе къ Триесту австрійцы приступили къ организаціи особыхъ четъ подъ предсѣдательствомъ переодѣтыхъ священниковъ, чтобы, такимъ образомъ, воздѣйствовать на передовыя итальянскія колонны.

Захваченные въ плѣнъ «священники» оказались австро-нѣмецкими агитаторами изъ Нижней Австріи, которые, въ свое время, руководили дѣйствіями албанцевъ въ Дураццо и другихъ мѣстахъ, въ качествѣ «военныхъ инструкторовъ».

Этимъ своеобразнымъ пріемамъ австрійскихъ военныхъ властей итальянцы противопоставили добровольческія дружины, во главѣ которыхъ стоятъ настоящіе священники, бывшіе до сихъ поръ въ австрійскомъ подданствѣ. Особенно патріотично поступаютъ капуцины, считающіе своимъ вождемъ патера Хиларіуса.

ПРОТЕСТЪ ПАПЫ.

Изъ Турина сообщаютъ, что Ватиканъ выступилъ въ Вѣнѣ съ протестомъ противъ нападенія австрійскихъ аэроплановъ на незащищенные пункты Италіи. Одновременно представитель Ватикана въ Вѣнѣ осудилъ всю тактику, примѣняемую австро-германцами въ нынѣшней войнѣ.

На Балканахъ.

РУМЫНО-НѢМЕЦКОЕ СОГЛАШЕНІЕ.

«Ран. Утро» изъ вполнѣ достовѣрнаго дипломатическаго источника сообщаетъ, что присоединеніе Румыніи къ германскому согласію не состоится.

Изъ другого источника сообщаютъ газетѣ, что по требованію Вильгельма Францъ-Іосифъ согласился удовлетворить Румынію, обѣщая ей Буковину и Трансильванію, а также часть Баната. Румынія съ своей стороны обѣщаетъ за это дружественный нейтралитетъ по отношенію къ Германіи и Австріи.

Изъ Копенгагена телеграфируютъ «Р. Сл.», что, по словамъ «Франкф. Газеты», Румынія войдя въ соглашеніе съ Германіей и Австріей, окончательно рѣшила соблюдать строгій нейтралитетъ.

ВЪ БОЛГАРІИ.

Въ кругахъ близкихъ къ германской миссіи, увѣряютъ, что отъѣздъ мѣстнаго германскаго посланника Михаэлиса въ Берлинъ вызванъ новымъ положеніемъ, которое создано для Болгаріи предложеніями тройственнаго согласія и контръ-предложеніями болгарскаго правительства. Въ скоромъ времени Михаэлисъ вернется съ новыми инструкціями и предложеніями, имѣющими задачей парализовать вліяніе предложеній тройственнаго согласія. Увѣряютъ, будто Германія склонна удовлетворить почти всѣ требованія Болгаріи.

ПРЕДЛОЖЕНІЕ СЕПАРАТНАГО МИРА.

Изъ Рима телеграфируютъ: «Сообщенія изъ Нийца подтверждаютъ, что Австрія возобновила свое предложеніе Сербіи о сепаратномъ мирѣ. Предложеніе мотивируется тѣмъ, что Сербія, освободивъ свою армію, прикрѣпленную къ сербо-австрійской границѣ, получитъ возможность реализовать свои стремленія въ Албаніи, которымъ теперь противодѣйствуетъ Италія».

Вокругъ войны.

ЗАКОНОПРОЕКТЪ ОБЪ ОТВѢТСТВЕННОСТИ ЗА НЕИСПОЛНЕНІЕ ТРЕБОВАНІЙ ВЕРХОВНАГО НАЧАЛЬНИКА САНИТАРНОЙ ЧАСТИ.

Совѣтъ министровъ заслушалъ и одобрилъ разработанный министромъ юстиціи проектъ редакціи законоположенія объ установленіи уголовной отвѣтственности за неисполненіе требованій Верховнаго Начальника санитарной и эвакуаціонной части относительно заказовъ, вызываемыхъ войною.

ЛАГЕРЬ ПЛѢННЫХЪ.

«Рус. Сл.» сообщаютъ изъ Уфы: «Корреспонденты газеты осматривали концентраціонный лагерь плѣнныхъ. Мѣсто живописное. Въ лагерѣ девять бараковъ. Они разсчитаны на 10.000 чел. Сейчасъ въ лагеряхъ 4000. Помѣщенія для офицеровъ отдѣльныя и болѣе удобныя. Утромъ и вечеромъ плѣнные получаютъ чай съ черными хлѣбомъ, на обѣдъ щи съ мясомъ и кашу, по пятницамъ вмѣсто щей гороховый супъ. По утрамъ вокругъ лагеря крестьянки продаютъ бѣлый хлѣбъ, яйца и молоко».

— ЗА РАЗГОВОРЪ НА НѢМЕЦКОМЪ ЯЗЫКѢ.

Въ Петроградѣ, по распоряженію главноначальствующаго выслалъ въ Енисейскую губ. на все время дѣйствія въ Петроградѣ военнаго положенія содержатель булочной И. Н. Левитъ, за разговоръ по телефону на нѣмецкомъ языкѣ. (Гол. М.).

ВЪ АНГЛІИ.

«Рус. Вѣд.» сообщаютъ изъ Лондона: «Конгрессъ тредъ-юніоновъ выпустилъ манифестъ, въ которомъ предлагается каждому обученному рабочему, еще не занятому работой боевыми припасами, записаться въ промышленную армію и показать товарищамъ въ траншеяхъ и всему міру, что англійскій тредъ-юніонизмъ готовъ бороться за свободу и національную безопасность.

ПЕРЕМѢНА ПОЗИЦІИ НѢМЕЦКИХЪ СОЦІАЛИСТОВЪ.

По свѣдѣніямъ изъ Копенгагена, сенсаціей дня въ Берлинѣ служитъ статья въ послѣднемъ номерѣ Въ статьѣ указывается, что германская соціалъ-демократія освободилась теперь отъ своихъ заблужденій, въ которыхъ пребывала все время. Соціалъ-демократы поняли теперь, что война Германіей ведется съ чисто завоевательными цѣлями, которыя никакой рѣшительно поддержки не могутъ встрѣтить со стороны соціалъ-демократовъ».

СГОРѢВШІЙ АРСЕНАЛЪ.

По свѣдѣніямъ изъ Копенгагена, въ Ораніенбурга, недалеко отъ Берлина, внезапно возникъ пожаръ въ расположенномъ тамъ крупномъ арсеналѣ артиллеріи, который цѣликомъ сгорѣлъ. Подозрѣваютъ, что пожаръ возникъ отъ поджога.

Рис. М Линскаго.

Джонъ Браунингъ.—Эхъ, попадись мнѣ Вильгельмъ! Ужъ я сослалъ бы его на островъ св. Елены!..

Франсуа Лефевръ. — А я посадилъ бы его въ клѣтку и показывалъ публикѣ въ парижскомъ музеѣ Гревена...

Джузеппе Мандолини. — А я бросилъ бы его въ кратеръ Везувія во время изверженія...

Абрамъ Ципоркесъ.—А я только послалъ бы его во внутреннія губерніи со своимъ паспортомъ...

За-границей.

ГОЛЛАНДСКІЙ ЗАЕМЪ.

«Русск. Вѣдом.» телеграфируютъ изъ Гааги, что голландское правительство внесло законопроектъ о новомъ займѣ въ 80 мил. флор.

ВНУТРЕННІЯ ИЗВѢСТІЯ.

ИМЕННОЙ ВЫСОЧАЙШІЙ УКАЗЪ МИНИСТРУ ФИНАНСОВЪ.

Для дальнѣйшаго подкрѣпленія наличности государственнаго казначейства, за-границей, признали Мы за благо, согласно представленію вашему, въ комитетѣ финансовъ разсмотрѣнному, предоставить вамъ приступить къ выпускамъ на лондонскомъ денежномъ рынкѣ краткосрочныхъ обязательствъ государственнаго казначейства въ англійской валютѣ, на сумму до 50 милл. фунтовъ стерлинговъ, производя уплату процентовъ по симъ обязательствамъ впередъ, посредствомъ учета соотвѣтственной суммы съ нарицательной цѣны обязательствъ, на условіяхъ, вами устанавливаемыхъ.

На подлинномъ Собственной Его Императорскаго Величества рукой подписано:

«НИКОЛАЙ».

Въ Царскомъ Селѣ, 10 іюня 1915 года.

Скрѣпилъ министръ финансовъ **Петръ Барк.**

СЛУХИ О НАЗНАЧЕНІИ А. И. ГУЧКОВА.

Какъ передаютъ, вопросъ о привлеченіи А. И. Гучкова въ особое совѣщаніе подъ предсѣдат. военнаго министра считается рѣшеннымъ. Далѣе, какъ предполагаютъ, онъ займетъ мѣсто предсѣдателя особой исполнительной комиссіи, вѣдающей распредѣленіе заказовъ. Въ этой роли А. И. Гучковъ будетъ однимъ изъ ближайшихъ сотрудниковъ новаго военнаго министра въ серьезнѣйшей отрасли снабженія арміи.

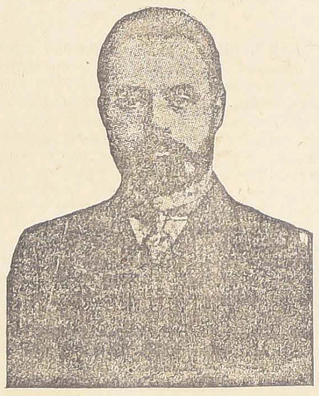

Ал. Ив. Гучковъ.

КЪ СЛУХАМЪ О НОВЫХЪ НАЗНАЧЕНІЯХЪ.

На постъ министра финансовъ одновременно съ М. М. Алексѣенко называютъ бывшаго товарища министра финансовъ члена Государственнаго Совѣта Н. Н. Покровскаго. Кандидатами на постъ министра юстиціи называютъ членовъ Государствен. Совѣта С. С. Манухина и А. А. Хвостова, бывшаго товарища министра юстиціи при Муравьевѣ.

— «Колоколъ» сообщаетъ, что товарищъ министра вн. дѣлъ И. М. Золотаревъ назначается къ присутствованію въ Правительствующемъ Сенатѣ послѣ возвращенія своего изъ командировки на Кавказъ, гдѣ онъ находится въ данный моментъ. Высшее назначеніе получаетъ директоръ департамента общихъ дѣлъ гофмейстеръ Высочайшаго Двора А. Н. Волынкинъ, до своего назначенія на этотъ постъ бывшій колмскимъ губернаторомъ.

— Слухи объ уходѣ кн. В. Н. Шаховского не подтверждаются. Говорятъ, что положеніе его прочно

НАЗНАЧЕНІЕ Д. И. БАГАЛѢЯ.

Харьковскій городской голова проф. Д. И. Багалѣй получилъ извѣщеніе, которымъ онъ вызывается по Высочайшему повелѣнію въ Петроградъ для участія въ особомъ совѣщаніи изъ 6 русскихъ общественныхъ дѣятелей и 6 общественныхъ дѣятелей поляковъ, созываемомъ для предварительнаго обсужденія вопроса о порядкѣ осуществленія начатыхъ, возвѣщенныхъ въ воззваніи Верховнаго Главнокомандующаго къ полякамъ отъ 1 августа 1914 г.

ПОѢЗДКА т. с. НЕМѢШАЕВА.

Съ курьерскимъ севастопольскимъ поѣздомъ уѣхалъ изъ Петрограда членъ Гос. Совѣта тайный совѣтникъ К. С. Немѣшаевъ. Поѣздку эту ставятъ въ связи съ предстоящимъ новымъ назначеніемъ К. С. Немѣшаева на отвѣтственный постъ министра путей сообщенія.

(Гол. М.).

А. А. ХВОСТОВЪ

Въ Петроградъ пріѣхалъ изъ своего имѣнія, въ Елецкомъ уѣздѣ, Орловской губ., членъ Госуд. Совѣта, бывшій товарищъ министра юстиціи А. А. Хвостовъ.

РУССКО-ПОЛЬСКОЕ СОВѢЩАНІЕ.

Занятія совѣщанія откроются въ Петроградѣ въ іюлѣ.

КЪ УНИВЕРСИТЕТСКОЙ РЕФОРМѢ.

По вопросу о замѣщеніи каѳедръ обнаружилось серьезное разногласіе между представителями министерства и представителями университетовъ. Большинство профессоровъ признало, что долженъ быть представляемъ къ утвержденію лишь одинъ кандидатъ, получившій наибольшее число голосовъ; затѣмъ въ случаѣ неутвержденія—слѣдующій кандидатъ въ порядкѣ полученныхъ ими голосовъ. Съ этимъ совѣщаніе согласилось. Затѣмъ ректоры всѣхъ университетовъ, за исключеніемъ варшавскаго и томскаго, считали необходимымъ установить двухстепенные выборы профессоровъ — факультетомъ и совѣтомъ. Подробную мотивировку этой точки зрѣнія представилъ ректоръ московскаго университета М. К. Любавскій, указавшій, что университетъ есть единое ученое учрежденіе, что всѣ факультеты, вмѣстѣ взятые, заинтересованы въ выборѣ коллегъ, что прохожденіе выборовъ чрезъ совѣтъ это—требованіе чести университета.

НЕЗАВИСИМОСТЬ РОССІИ ВЪ ОБЛАСТИ ПРАКТИЧЕСКОЙ МЕДИЦИНЫ.

Министръ народнаго просвѣщенія, черезъ министра С. В. Рухлова, обратился къ юго-зап. и другимъ желѣзнымъ дорогамъ съ просьбой оказать содѣйствіе московскому университету по устройству всероссійской клинической выставки подъ названіемъ «Обезпеченіе независимости Россіи отъ заграницы въ области практической медицины».

БОРЬБА СЪ ДОРОГОВИЗНОЙ.

«Бирж. Вѣд.» сообщаютъ, что въ концѣ іюня предполагается всероссійское совѣщаніе городскихъ представителей о борьбѣ съ дороговизной.

СРЕДИ ПРАВЫХЪ.

Выступленіе въ кружкѣ правыхъ В. М. Пуришкевича съ рѣзкими нападками на сверхъ и съ возхваленіемъ лояльности поляковъ вызвало недовольство среди нѣкоторыхъ правыхъ дѣятелей. «Протестанты, какъ сообщалось уже, рѣшили выйти изъ союза Михаила Архангела, закрыть его московское отдѣленіе и организовать новый «Отечественный союзъ». Уставъ этого союза уже выработанъ. Согласно уставу, къ участію въ новомъ обществѣ допускаются всѣ русскіе подданные безъ различія національностей.

Союзъ русск. народа отправилъ депутацію петроградск. митрополиту просить объ устройствѣ посмѣстно въ одинъ день крестныхъ ходовъ съ молебствіями на площадяхъ о дарованіи окончательной побѣды русскому воинству. Предложеніе будетъ разсмотрѣно въ синодѣ.

Кн. Юсуповъ принялъ депутацію союза Михаила Архангела во главѣ съ Орловымъ. Депутація поднесла хлѣбъ-соль и выразила увѣренность, что Юсуповъ поступитъ за исконные устои. Та же депутація посѣтила новаго московскаго градоначальника Климовича и поднесла хлѣбъ-соль.

КОНЧИНА БАРОНА Н. Н. ВРАНГЕЛЯ.

Получено извѣстіе о смерти въ Варшавѣ барона Н. Н. Врангеля. Баронъ Врангель редактировалъ журналъ «Аполлонъ», былъ однимъ изъ учредителей общества сохраненія памятниковъ старины и за свои научные труды по исторіи, былъ пожалованъ французскимъ правительствомъ орденомъ Почетнаго Легіона.

СТРАХОВАНІЕ ИЛИ СПЕКУЛЯЦІИ.

1 іюня предстоитъ обычный тиражъ 1-го вп. съ выигрышами займа.

Полностью тиражъ этотъ будетъ погашенъ черезъ 10 лѣтъ, въ 1925 году, а потому за послѣдніе годы плата за страхованіе выигрышныхъ билетовъ отъ тиража быстро росла.

Въ текущемъ году наблюдается новое повышеніе платы за страховку этихъ билетовъ, ибо, банки и банкирскія конторы берутъ за это 23—25 рублей. При курсовой стоимости билета въ 500 рублей страховка билета только на одинъ тиражъ составляетъ 5% стоимости билета, что нельзя не признать довольно высокимъ.

Впрочемъ, банкиры утѣшаютъ публику, что къ будущему тиражу плата за страховку повысится еще рублей на пять.

Въ связи съ этимъ, передъ публикой стоитъ вопросъ: страховать или не страховать? Не страховать опасно, ибо билетъ можетъ выйти въ тиражъ погашенія, и тогда его собственникъ получаетъ только номинальную стоимость билета 100 рублей страховать же весьма накладно.

Въ связи съ повышеніемъ страховки наблюдается совершенно новая спекуляція.

Нѣкоторыя банкирскія конторы уже объявляютъ, что онѣ принимаютъ страховку выигрышныхъ билетовъ 1-го займа «на разницу съ любой объявленной цѣны».

Эта загадочная для непосвященныхъ фраза означаетъ, что вы можете при страхованіи вашего билета объявить его стоимость въ любую сумму: 2—3—4 тыс. рублей. Если указанный вами билетъ выйдетъ въ тиражъ погашенія, то вы получите заявленную вами сумму, какъ бы высоко она ни была.

Но, конечно, при этомъ плата за страховку соотвѣтствующимъ образомъ повышается.

Мало того, вы можете застраховать билетъ и совершенно его не имѣя, т. е. попросту вы выбираете по вашему произволу номеръ серіи и билета и «играете» на страховку, какъ раньше играли на выигрышъ.

Такимъ образомъ, возникла совершенно новая спекуляція: спекуляція именно на то, чтобы данный билетъ попалъ въ тиражъ погашенія.

«Ран. Утро» передаетъ, что Челноковъ получилъ увѣдомленіе, что депутація обще-городского съѣзда будетъ принята Верховнымъ Главнокомандующимъ.

Конфискованъ десятый томъ разсказовъ Куприна.

В. С. Ефремовъ.

(Некрологъ).

На-дняхъ въ Москвѣ, на 61 году жизни, скончался всѣми любимый Василій Степановичъ Ефремовъ. «Дядю Васю» любили рѣшительно всѣ, большіе и малые, сколько-нибудь знавшіе его и потому привязавшіеся къ нему. За что его любили сказать и сейчасъ трудно. За то-ли, что онъ никого и никогда не обидѣлъ, а между тѣмъ зналъ больше многихъ и всегда умѣлъ оріентироваться въ вещахъ и положеніяхъ; за то-ли, что онъ не вмѣшивался ни въ какіе споры, хотя и имѣлъ опредѣленный взглядъ на всѣ вопросы; или за то, что онъ, умный и проницательный человѣкъ, всѣхъ одинаково дарилъ своей простотой и снисходительнымъ отношеніемъ...

Будучи сыномъ сельскаго дьякона, онъ едва дотянулъ до конца 6-го класса гимназіи и поступилъ въ харьковскій ветеринарный институтъ. Когда ему было 24 года, В. С. попалъ въ знаменитый процессъ по освобожденію Фомина-Медвѣдева. Въ сущности, Ефремовъ былъ мало причастенъ къ этому дѣлу, какъ и ко многимъ другимъ радикальскимъ предпріятіямъ. Даже его квартирой пользовались безъ его вѣдома. И достаточно сказать, что всѣ участники процесса должны были быть наказаны административнымъ порядкомъ и пойти въ Архангельскую губ. Но тутъ подвернулось ген.-губернаторство Лориса-Меликова, назначеннаго въ Харьковъ тотчасъ же послѣ искорененія ветлянской чумы. Ефремовъ и товарищи получили обвинительный актъ и покойный былъ осужденъ на смертную казнь, которая была замѣнена безсрочной каторгой (см. его автобіографическое и весьма интересное «Маленькое дѣло»).

Когда послѣ многолѣтней кары, Василій Степановичъ въ 80 годахъ попалъ въ Якутскую обл., онъ мало измѣнилъ свой образъ жизни: жилъ особнякомъ, носилъ все тотъ же арестантскій халатъ и, исключая времени охоты и рыбной ловли, сидѣлъ надъ своими книгами. (Еще на Карѣ всѣ были однажды поражены его начитанностью: когда извѣстный марксистъ сталъ что-то доказывать, В. С. вдругъ началъ его опровергать и для этого цитировать наизусть изъ различныхъ книгъ Маркса, какъ-будто онъ къ этому готовился). Напрасно ему говорили о выѣздѣ въ западную Сибирь и даже въ Россію или о примѣненіи къ жизни его обширныхъ знаній: Ефремовъ какъ-то конфузился и мѣнялъ разговоръ. И вотъ, въ началѣ 90-хъ годовъ, волею судьбы, онъ попадаетъ въ Иркутскъ. По необходимости, ему пришлось добывать хлѣбъ свой литературнымъ трудомъ. И сразу же у него обнаружился литературный талантъ. Оказалось, что В. С. десятки лѣтъ скрывалъ литературное дарованіе. Это было тотчасъ же замѣчено, и вскорѣ же Ефремовъ сталъ фактическимъ редакторомъ издававшагося тогда «Восточнаго Обозрѣнія». Нельзя было безъ удовольствія читать его ежедневныхъ «Сибирскихъ очерковъ», полныхъ ума и знанія. Читатель не могъ не отмѣтить наличности публициста, который имѣетъ широкій взглядъ на вещи и въ то же время умѣетъ пользоваться своимъ матеріаломъ для широкихъ цѣлей. Его присутствіе не могла не замѣтить и мѣстная администрація. Ефремовъ былъ высланъ изъ предѣловъ Сибири. Онъ выбралъ себѣ мѣстомъ жительства Москву, гдѣ и оставался до послѣднихъ дней, состоя сотрудникомъ и корреспондентомъ «Сибири», замѣнившей собою «В. Обозр.».

Напрасно его приглашали въ столичную и провинціальную прессу. До конца онъ не промѣнялъ на что-нибудь другое свой постъ сибирскаго обозрѣвателя... До конца же Вас. Степ. оставался одинокимъ, никогда не женился и дружилъ лишь съ немногими.

Спи мирно и отдыхай, много намучившійся и уставшій, дорогой дядя Вася!

Н. Г.

На Балканахъ.

Наряду съ героями, борющимися для торжества смерти, нынѣшняя міровая война родила также тысячи героевъ, вооруженныхъ не ружьями и не штыками, а знаніемъ, милосердіемъ да медицинскими инструментами. Эти маленькіе незамѣтные для исторіи, скромные герои воюютъ не для смерти, а для торжества жизни. Къ числу такихъ скромныхъ героевъ принадлежитъ и только что вернувшаяся изъ Сербіи женщина-врачъ — одесситка Е. А. Полякова. Какъ только возникла война, г-жа Полякова уѣхала въ Сербію, поступивъ военнымъ врачемъ въ сербскій «Красный Крестъ». Сначала пришлось ей работать въ Ужицѣ, на боснійскомъ фронтѣ, чуть-ли не подъ канонаду австрійской артиллеріи. А затѣмъ, когда въ Сербіи возникла ужасная эпидемія брюшного и сыпного тифа, г-жѣ Поляковой было поручено завѣдываніе во Вранѣ-Банѣ заразной больницей.

И здѣсь только началась героическая борьба со смертью. Вся страна изнемогла отъ инфекцій, больницы были переполнены, и работать приходилось безъ устали, до полнаго изнеможенія. Кончалось тѣмъ, что г-жа Полякова сама заболѣла сыпнымъ тифомъ, да къ тому же въ очень острой формѣ. И все же, выздоровѣвъ послѣ продолжительной борьбы со смертью, она не оставляла своего поста, пока эпидемія не была ликвидирована и пока вообще не миновала надобность въ дальнѣйшихъ функціяхъ заразной больницы. Спасенію отъ смерти г-жа Полякова въ значительной долѣ обязана блестящей постановкѣ медицинскаго дѣла въ баракахъ, оборудованныхъ супругой русскаго посланника кн. Трубецкой. За проявленную энергію г-жа Полякова представлена къ четыремъ наградамъ, въ томъ числѣ и къ ордену св. Саввы и удостоилась кромѣ того личной благодарности короля Петра и наслѣдника Александра во время посѣщенія ими больницы.

Страна, сообщаетъ г-жа Полякова, переживала тяжелое кошмарное время. Эпидеміи были страшнѣе австрійскаго нашествія. И теперь, когда изрядная часть населенія перебольла тифомъ, а крѣпкій и выносливый элементъ избѣжалъ болѣзни, создался иммунитетъ, распространяющійся почти на весь сербскій народъ. Ликвидаціи эпидеміи и борьбѣ со смертностью Сербія обязана, главнымъ образомъ, трудамъ и героизму, проявленному русскими, французскими, англійскими и швейцарскими санитарными миссіями. Героизмъ заключался въ томъ, что люди шли на вѣрный рискъ. И дѣйствительно, всѣ мисс

МЕЖДУНАРОДНАЯ ВОЙНА.

(По телеграфу отъ нашихъ корреспондентовъ и ПТА).

НАГРАДЫ.

ПЕТРОГРАДЪ (ПТА). 19 іюня. Пожалованы: Георгіевскимъ оружіемъ: командующій Вятскимъ полкомъ ген.-м. Александръ Незнамовъ, начальникъ штаба Сибирской стрѣлк. дивизіи полк. Николай Елизаровъ, и. д. начальниковъ штабовъ дивизій: полковники: Викторъ Чернавинъ, Николай Махровъ, Константинъ Дымманъ, командиры пѣх. полковъ: Шлиссельбургскаго Александръ Трищенковъ, Ладожскаго Афанасій Спиридовъ, Балашовскаго Павелъ Афанасьевъ, Сибирскаго стрѣлковаго Петръ Шрамковъ, Бѣло-зерскаго Юрій Журавскій и Устюжскаго Василій Гординскій, командиръ 1-й Его Величества батареи лейбъ-гвардіи конной артиллеріи флигель-адъютантъ Александръ Линевичъ, командиръ 2-го дивизіона 4-й артил. бригады Сергѣй Глаголевъ, завѣдующій артил. частью штаба арміи Владиміръ Кушмацкій, полковники: Тифлисскаго полка Александръ Борисовскій, Бѣлозерскаго Геннадій Борисоглѣбскій и Илья Матякинъ, Ковыланскаго Владиміръ Корковъ, Устюжскаго Георгій Гавриловъ, Андрей Грунде, Апшеронъ Петровъ и Иванъ Николаевъ, Кронштадскаго Владиміръ Салукъ, стрѣлк. полковъ: Сибирскаго Федоръ Чижевскій, 5-го Туркестанскаго Михаилъ Суровъ, 7-го Филиппъ Мастерковъ, зачисленный за ранами въ резервъ Двинскаго восп. округа Николай Соколовъ, Ломжинской бригады погран. стражи Валентинъ Иллишевичъ; орденомъ Бѣлаго Орла съ мечами: ген.-лейт. командиръ армейскаго корпуса Сергѣй Добротинъ, начальникъ 49 пѣх. дивизіи Михаилъ Присловъ, инспекторъ артиллеріи армейскаго корпуса Николай Кохановъ; орденомъ св. Владиміра 2-й ст. съ мечами: начальникъ 1-й гвардейской пѣх. дивизіи Александръ Горцыкъ, начальники пѣх. дивизій: Владиміръ Мамонтовъ, Дмитрій Парскій и начальникъ кубанской казачьей дивизіи Михаилъ Тюлинъ.

ПЕТРОГРАДЪ (ПТА). 19 іюня. Пожалованы орденами: св. Анны 1-й ст. съ мечами начальникъ кавал. дивизіи ген.-лейт. Леонидъ Велошевъ, ген.-маіоры: начальникъ штаба корпуса Константинъ Випутко, командующій дивизіею Пантелеймонъ Симанскій, начальникъ стрѣлк. бригады Антонъ Деникинъ; св. Станислава 1-й ст. начальникъ Оренбургской казачьей дивизіи ген.-лейт. Михаилъ Михѣевъ и ген.-маіоры: начальникъ стрѣлк. бригады Антонъ Деникинъ и начальникъ ополченской конной бригады Николай Фисенко.

На восточномъ фронтѣ.

Отъ штаба Верховнаго Главнокомандующаго

ПЕТРОГРАДЪ. (ПТА). 19 іюня. (Оффиціально). Днемъ 17 іюня къ сѣверу отъ Прасныша и въ слѣдующую ночь въ районахъ Шавли и Раціонжа нами отражены частичныя аттаки германцевъ.

На лѣвомъ берегу Вислы непріятель днемъ 18 іюня велъ безуспѣшныя аттаки на фронтъ Сѣнно-Юзефовъ.

На Люблинскомъ направленіи непріятель находится въ соприкосновеніи съ нами вдоль рѣкъ Вижницы и Поръ.

Между Вепржемъ и Бугомъ противникъ продолжаетъ продвигаться въ сѣверномъ и сѣверно-восточномъ направленіяхъ.

17 іюня въ районѣ къ сѣверу отъ Замостья происходили упорные арьергардные бои. Одинъ изъ прусскихъ гвардейскихъ полковъ, захватившій селеніе Жуковъ, былъ выбитъ изъ него нашей контръ-аттакой.

На фронтѣ Сокаль-Галичъ непріятель 17 іюня и въ первую половину дня 18 іюня велъ многочисленныя аттаки, большей частью отраженныя нами съ весьма тяжелыми потерями для непріятеля. При нашихъ контръ-аттакахъ мы захватили свыше 2.000 плѣнныхъ и нѣсколько пулеметовъ. Однако, къ югу отъ Рогатино значительнымъ непріятельскимъ силамъ удалось къ вечеру 18 іюня утвердиться на лѣвомъ берегу рѣки Гнилой Липы.

На Днѣстрѣ безъ перемѣнъ.

НѢМЦЫ ВЪ ПОЛЬШѢ.

МОСКВА. 19 іюня. (Отъ наш. корресп.).

Изъ Варшавы сообщаютъ, что нѣмецкіе летчики бросили въ Радомъ прокламаціи, въ которыхъ грозятъ взять въ плѣнъ всѣхъ женщинъ отъ 14 до 32 лѣтъ, если мущины покинутъ городъ.

БѢЖАВШІЕ ИЗЪ ПЛѢНА.

МОСКВА. 19 іюня. (Отъ наш. корресп.).

«Русск. Вѣд.» сообщаютъ изъ Гааги, что выѣхали въ Россію бѣжавшіе изъ лагеря плѣнныхъ въ Фридрихсфельдѣ капитанъ Космачевскій, поручики Грязновъ и Ярецкій и шесть солдатъ.

ЗАОЧНЫЙ СМЕРТНЫЙ ПРИГОВОРЪ.

МОСКВА. 19 іюня. (Отъ наш. корресп.).

Изъ Риги «Рус. Сл.» телеграфируютъ: «Нѣмецкій военный судъ въ Либавѣ приговорилъ заочно къ смертной казни французскаго консула, директора отдѣленія Рижскаго коммерческаго банка Майделя, въ квартирѣ котораго были найдены французскія летучки съ описаніемъ нѣмецкихъ звѣрствъ. Майдель успѣлъ своевременно оставить Либаву».

Война съ Турціей

Отъ штаба кавказской арміи.

ПЕТРОГРАДЪ (ПТА). 19 іюня. (Оффиціально) За 17 іюня на Ольтинскомъ направленіи рѣдкая перестрѣлка.

Въ районѣ Кара-Дербента нашими войсками съ боя заняты селенія Айдаркомъ и Авбазикъ.

На Мелязгертскомъ направленіи наши войска разбили турокъ у Абалата и заняли послѣдній. Турки въ безпорядкѣ отступаютъ на Битлисъ.

Въ районѣ Завана на южномъ берегу Ванскаго озера нашъ отрядъ отразилъ аттаку турокъ, самъ перешелъ въ наступленіе и, несмотря на упорное сопротивленіе, овладѣлъ турецкими позиціями.

На остальномъ фронтѣ безъ перемѣнъ.

УСПѢХИ СОЮЗНИКОВЪ ВЪ ДАРДАНЕЛЛАХЪ.

ПЕТРОГРАДЪ. 19 іюня. (Отъ наш. корресп.).

«Бирж. Вѣд.» телеграфируютъ изъ Лондона, что по свѣдѣніямъ изъ Митилены, союзнымъ войскамъ послѣ упорнаго боя удалось продвинуться въ Дарданеллахъ значительно впередъ и выбить турокъ съ большими для нихъ потерями изъ сильныхъ позицій. Одновременно англо-французскій флотъ успѣшно аттаковалъ дарданельскія укрѣпленія. Успѣхи союзниковъ вызвали въ Константинополѣ большую тревогу. Въ Галлиполи посланы новыя войска.

СИЛЫ СОЮЗНИКОВЪ НА ГАЛЛИПОЛЬСКОМЪ ТЕАТРѢ.

МОСКВА. 19 іюня. (Отъ наш. корресп.).

Изъ Софіи телеграфируютъ: «По свѣдѣніямъ изъ Афинъ, союзники успѣли сосредоточить противъ Дарданеллъ сухопутную армію въ 250 тысячъ чел. при 500 орудіяхъ. Кровопролитные бои на Галлипольскомъ полуостровѣ продолжаются. Союзники готовятъ генеральное нападеніе при поддержкѣ флота. Турки отвѣчаютъ концентраціей большихъ войсковыхъ силъ

ПОТЕРИ АНГЛИЧАНЪ ВЪ ДАРДАНЕЛЛАХЪ.

ЛОНДОНЪ (ПТА). Въ палатѣ общинъ Асквитъ сообщилъ, что общее количество потерь въ англійскомъ флотѣ и войскахъ въ Дарданеллахъ равняется 496 убитыхъ, 1.134 раненыхъ и 92 безъ вѣсти пропавшихъ офицера и 6.927 убитыхъ, 23.542 раненыхъ и 6.445 пропавшихъ безъ вѣсти нижнихъ чиновъ.

ВЪ АДРІАНОПОЛѢ.

МОСКВА. 19 іюня. (Отъ наш. корресп.).

Какъ сообщаютъ изъ Софіи, въ Адріанополѣ жируютъ болгаръ, хотя по улицамъ вывѣшено правительственное сообщеніе, угрожающее карой распространителямъ слуховъ о прибытіи болгаръ. Военные склады въ Адріанополѣ опорожняются; все вывозится въ Константинополь. Войска отправлены въ Чаталджу и Дарданеллы.

На западномъ фронтѣ

ФРАНЦУЗСКОЕ ОФФИЦІАЛЬНОЕ СООБЩЕНІЕ.

ПАРИЖЪ (ПТА). 18 іюня. Вечернее оффиціальное сообщеніе гласитъ: «День прошелъ сравнительно спокойно, хотя къ сѣверу отъ Арраса происходила ожесточенная канонада. Передъ Домпльеромъ взрывомъ одной изъ нашихъ минъ разрушены части непріятельскихъ укрѣпленій. Канонада продолжалась на фронтѣ рѣки Энъ.

Подтверждается извѣстіе, что 1с іюня германцы аттаковали дорогу между Бинарвиль и Фуръ-де-Парн съ большимъ упорствомъ и стремились прорвать наши линіи. Они достигли нашихъ передовыхъ траншей только вслѣдствіе смятенія, вызваннаго снарядами тяжелаго калибра съ удушливыми газами. Непріятель задержанъ, благодаря стойкости нашей второй линіи, и сразу отброшенъ контръ-аттаками нашей пѣхоты, укрѣпившейся на фронтѣ на разстояніи приблизительно 200 метровъ отъ разрушенныхъ укрѣпленій нашей первой линіи. Непріятельская бомбардировка сегодня продолжалась. Двѣ новыя аттаки сразу остановлены огнемъ нашей артиллеріи.

Въ районѣ лѣсовъ Айи, Флирей и Лепретръ-скаго лѣса артиллерійская дуэль.

Въ Вогезахъ послѣ бомбардировки Ланген-фельдскопфа и Ильгенфирста, расположенныхъ на нашемъ фронтѣ, двѣ непріятельскія аттаки окончательно отбиты».

СООБЩЕНІЕ БЕЛЬГІЙСКОЙ ГЛ. КВАРТИРЫ.

ГАВРЪ (ПТА). 18 іюня. Оффиціальное сообщеніе бельгійской главной квартиры отъ 17 іюня: «Непріятельская артиллерія обстрѣливала съ перерывами Аборъ, Вульпенъ, Рамсъ-Капелле, Инервизъ, Шефвегъ, Кесскерке и мѣстности, расположенныя къ югу отъ Диксмюде, а также Сенъ-Жакъ-Капелле и окрестности форта Кноке, Ренинге и домъ паромщика. Бельгійская артиллерія упорно сражалась съ непріятельскими баттареями и разсѣяла нѣсколько группъ непріятельскихъ рабочихъ. Фортъ Кноке расположенъ при впаденіи рѣки Итерде въ Изеръ и не представляетъ, какъ сообщаютъ германцы, долговременнаго укрѣпленія».

ГЕРМАНСКІЯ ПРИГОТОВЛЕНІЯ НА ФРАНЦ. ФРОНТѢ.

ХРИСТІАНІЯ (ПТА). 18 іюня. По сообщенію газетъ, германскій императоръ приказалъ отправить значительныя подкрѣпленія на фронтъ къ сѣверу отъ Арраса, чтобы дать тамъ французамъ генеральное сраженіе. Императоръ приметъ тамъ личное командованіе войсками.

ПРІОСТАНОВКА ПЕРЕБРОСКИ ВОЙСКЪ.

ПАРИЖЪ (ПТА). «Matin» заявляетъ, ссылаясь на достовѣрный источникъ: «Ранѣе французскаго наступленія въ области Арраса германцы ослабили западный фронтъ ради восточнаго, отправивъ на послѣдній приблизительно 90 батальоновъ. Когда началось наступленіе, они смогли отправить только около десяти батальоновъ. Такимъ образомъ, французское наступленіе остановило переброску германскихъ войскъ, изъ которыхъ около 8% наличнаго состава на западномъ фронтѣ до мая мѣсяца отправлено противъ русскихъ. Кромѣ того, на восточный театръ войны отправлено четыре армейскихъ корпуса, сформированныхъ во внутреннихъ областяхъ Германіи въ началѣ 1915 года».

УНИЧТОЖЕНІЕ ГЕРМ. «ЦЕППЕЛИНА».

ПЕТРОГРАДЪ. 19 іюня. (Отъ наш. корресп.).

Изъ Парижа телеграфируютъ, что во время налета французскихъ авіаторовъ въ минувшую субботу на Фридрихсгафенъ имъ удалось уничтожить новый германскій цеппелинъ.

Сербія и Черногорія противъ Австріи.

УСПѢХЪ СЕРБОВЪ.

НИШЪ (ПТА). 18 іюня. «Прессъ-Бюро» сообщаетъ отъ 14 іюня: «Рано утромъ намъ удалось высадиться на острова Михасскада на востокѣ отъ Шабаца, который мы заняли, захвативъ 133 плѣнныхъ. Потери непріятеля значительны. Мы взяли полевой телефонъ, 106 винтовокъ и штыковъ и пять ящиковъ съ военными припасами. 15 іюня четыре непріятельскихъ аэроплана утромъ летали надъ Топчи-Дере въ окрестностяхъ Бѣлграда. Встрѣченные артиллерійскимъ огнемъ, они измѣнили направленіе и полетѣли къ Обреновацу. Одинъ аэропланъ, сильно поврежденный, вынужденъ былъ спуститься на высоты Беяницы, гдѣ загорѣлся. Остальные безрезультатно бросили бомбы въ Обреновацъ. Около 300 плѣнныхъ, взятыхъ у Михасскада и Аградина, прибыли въ Нишъ».

На морѣ.

ПОТОПЛЕННЫЕ ПАРОХОДЫ.

ЛОНДОНЪ (ПТА). 17 іюня. Пароходъ «Арменіанъ» шелъ изъ Ньюпортъ-Ньюса. Оставшіеся въ живыхъ изъ состава экипажа прибыли въ Кардифъ. Они сообщаютъ, что замѣтили подводную лодку на высотѣ острововъ Силли и пытались бѣжать отъ нея, но она быстро настигла ихъ и выпустила нѣсколько снарядовъ. Экипажъ спустилъ лодки. Подводная лодка выпустила тогда двѣ мины и потопила судно. Составъ экипажа—50 человѣкъ, въ ихъ числѣ 11 американцевъ.

ЛОНДОНЪ (ПТА). 18 іюня. «Агентство Ллойда» сообщаетъ изъ Балтимора въ Ирландіи: «Норвежскій баркъ «Тистлебанкъ», груженный пшеницей, шедшій изъ Бахіа-Бланка, прошлой ночью взорванъ у Фастнета. Часть команды спасена.

ЛОНДОНЪ (ПТА). 18 іюня. Германскія подводныя лодки потопили минами въ теченіе послѣднихъ дней норвежскій стальной баркъ «Кавлюскенестъ», шедшій изъ Портланда въ Ливерпуль, норвежскіе пароходы «Гезе», шедшій изъ Христіаніи въ рѣку Тайнъ, и «Марна», шедшій съ грузомъ проса въ Литъ, въ десяти морскихъ миляхъ внѣ Олезунда и, наконецъ, съ помощью гранатъ потопили норвежскій баркъ «Хотка» въ 30 англійскихъ миляхъ отъ южнаго берега Англіи. Экипажи спасены.

ВАШИНГТОНЪ (ПТА). 18 іюня. Сообщеніе американскаго консула въ Бристолѣ о гибели при потопленіи парохода «Арменіанъ» американцевъ вызвало сенсацію среди оффиціальныхъ круговъ, вѣрившихъ слухамъ о благопріятномъ отвѣтѣ Германіи на американскую ноту. Оффиціальные круги оспариваютъ, что судно было осмотрѣно и пассажиры были спасены до потопленія парохода. Падокъ Джерардъ получилъ инструкціи потребовать въ Лондонѣ и Берлинѣ подробности объ этомъ потопленіи.

На Балканахъ.

—СЕРБЫ И АЛБАНЦЫ.

НИШЪ (ПТА). 18 іюня. Почтово-телеграфное сообщеніе Сербіи съ Албаніей будетъ возстановлено. Эссадъ-паша согласился также по строить дорогу отъ сербской границы къ Дурацдо».

НЕВѢРНЫЕ СЛУХИ.

МОСКВА. 19 іюня. (Отъ наш. корресп.).

Изъ Копенгагена «Рус. Сл.» телеграфируютъ: «Köln. Zeit.» опровергаетъ слухи, распространившіеся на берлинской биржѣ, будто Румынія заключила соглашеніе съ Австріей и Германіей».

Отголоски войны.

Въ Россіи.

ПРИКАЗЪ ВЕРХОВНАГО НАЧАЛЬНИКА САНИТАРНОЙ И ЭВАКУАЦІОННОЙ ЧАСТИ ОТЪ 19 ІЮНЯ 1915 ГОДА, № 56.

По Высочайше предоставленной мнѣ власти награждаю мѣщанина города Аренсбурга, Лифляндской губерніи Александра Абена серебряной медалью съ надписью «за усердіе» для ношенія на груди на Станиславской лентѣ за геройскіе труды, связанные съ изысканіемъ способовъ изготовленія повязокъ-респираторовъ противъ удушливыхъ газовъ.

Подписалъ:

Генералъ-адъютантъ Принцъ Ольденбургскій.

ОБЩЕСТВЕННАЯ УБОРКА УРОЖАЯ.

ЕКАТЕРИНОДАРЪ (ПТА). Генералъ-губернаторъ предложилъ станичнымъ и сельскимъ властямъ принять мѣры къ общественной уборкѣ урожая съ полей мобилизованныхъ и къ предоставленію для этой цѣли уборочныхъ машинъ и молотилокъ.

ПЕРМЪ (ПТА). 18 іюня. Чрезвычайное губ. земское собраніе ассигновало 200,000 рублей на мѣропріятія по уборкѣ урожая въ хозяйствахъ призванныхъ и 7,500 руб. въ пособіе вновь открываемымъ въ сельскихъ мѣстностяхъ дневнымъ яслямъ приютамъ полямъ.

За-границей.

СОЮЗНАЯ ПЕЧАТЬ О ВЫСОЧАЙШЕМЪ РЕСКРИПТѢ.

ЛОНДОНЪ (ПТА). 18 іюня. Рескриптъ Государя Императора предсѣдателю совѣта министровъ напечатанъ на видномъ мѣстѣ во всѣхъ газетахъ, большая часть которыхъ посвящаетъ ему статьи. «Morn. Post» пишетъ: «Германцы, шумно празднующіе свои чудесныя побѣды, прочтутъ въ рескриптѣ не боязнь пораженія, а полную увѣренность въ единеніи Монарха и націи». «Daily Chr.» говоритъ: «Рескриптъ—документъ, распространяющій обновленную отвагу и увѣренность не только въ обширныхъ владѣніяхъ Русскаго Царя, но среди всѣхъ союзниковъ». «Daily News» отмѣчаетъ, что рескриптъ Государя Императора ясно указываетъ, что духъ русскаго народа не подавленъ. «Рескриптъ—говоритъ газета,—благородный примѣръ для союзниковъ въ данный моментъ и блестящія указанія на будущіе успѣхи». «Daily Tel.» подчеркиваетъ, что изъ разныхъ источниковъ получаются знаменія обновленной силы и живучести духа союзниковъ. «Этотъ духъ новой жизни,—говоритъ газета,—несомнѣнно отраженъ въ рескриптѣ Государя. Ясно, что русскіе выкажутъ еще большую энергію, чѣмъ до сихъ поръ. «Daily Graphic» и «Daily Express» высказываются въ подобныхъ-же выраженіяхъ.

ПАРИЖЪ (ПТА). 18 іюня. Хотя общественное мнѣніе Франціи никогда не сомнѣвалось въ неизмѣнимыхъ силахъ Россіи и желаніи русскаго правительства и народа вести борьбу до полной побѣды, все таки торжественное подтвержденіе этихъ намѣреній рескриптомъ Государя Императора на имя предсѣдателя совѣта министровъ произвело большое впечатлѣніе. «Journal» говоритъ: «Слова рескрипта прозвучатъ за предѣлами Имперіи, разрушатъ иллюзію и вызовутъ восторженные отклики во всѣхъ союзныхъ странахъ». «Echo de Paris» пишетъ: «Заявленіе Государя Императора и народный подъемъ, имъ вызванный, покажутъ германцамъ, что они ошиблись, учитывая возможность внутренняго кризиса въ Россіи».

НОВЫЕ ПОМ. ВОЕННАГО МИНИСТРА ВО ФРАНЦІИ.

ПАРИЖЪ (ПТА). 18 іюня. Президентъ Пуанкаре подписалъ декреты, назначающіе депутатовъ Тьери и Годара помощниками военнаго статсъ-секретаря: перваго по интендантству и снабженія, второго по санитарной части.

ВО ФРАНЦІИ.

ПАРИЖЪ. (ПТА). 18 іюня. Палата депутатовъ приняла законопроектъ, приравнивающій облигаціи государственной обороны къ французской рентѣ.

Правительство учреждаетъ при военномъ министерствѣ двѣ новыхъ должности помощниковъ статсъ-секретарей. Одному будетъ подвѣдомственна санитарная служба, другому—интендантство и перевозки военнаго снаряженія.

ПАРИЖЪ (ПТА). «Humanité» на основаніи бесѣдъ нѣкоторыхъ депутатовъ съ министромъ внутреннихъ дѣлъ сообщаетъ, что полицейскія мѣры для полученія находящихся во Франціи русскихъ вступать въ ряды французской арміи имѣютъ характеръ лишь нравственнаго воздѣйствія. «Humanité» прибавляетъ, что русскіе не будутъ принуждаемы вступить въ иностранный легіонъ и могутъ по собственному желанію выбрать полкъ.

ВЪ ГЕРМАНІИ.

СТОКГОЛЬМЪ (ПТА). 18 іюня. Изъ Берлина сообщаютъ, что запрещено производство изъ хлопчатой бумаги или преимущественно изъ нея, кромѣ ранѣе перечисленныхъ, еще слѣдующихъ предметовъ: тканей для изготовленія постельнаго и столоваго бѣлья, верхней или подкладочной матеріи, составовъ для техническихъ надобностей, чулокъ, вязаннаго нижняго бѣлья и всякаго такъ называемаго бѣлья системы доктора Лемана.

НАЗНАЧЕНІЯ.

ПЕТРОГРАДЪ (ПТА). Почетный мировой судья московскаго столичнаго округа д. с. с. Гучковъ назначенъ членомъ совѣта министра торговли и промышленности.

ПЕТРОГРАДЪ (ПТА). Попечитель варшавскаго учебнаго округа Левитскій назначенъ предсѣдателемъ ученаго комитета министерства народнаго просвѣщенія, попечитель виленскаго уч. окр. Алексѣевъ—членомъ совѣта министра нар. просвѣщенія сверхъ штата, ярославск. губ. предвод. дворянства князь Куракинъ—попечит. варшавскаго учебнаго округа и членъ пятаго класса Императорской эрэографической коммисіи Чечулинъ—попечителемъ виленскаго учебнаго округа.

САХАРНЫЯ ДѢЛА.

КІЕВЪ. 19 іюня. (Отъ наш. корресп.).

Всероссійское общество сахарозаводчиковъ ходатайствуетъ о повышеніи въ новую кампанію предѣльныхъ цѣнъ на сахаръ.

СГОРѢВШІЙ ХЛОПОКЪ.

АСХАБАДЪ (ПТА). 19 іюня. Въ Красноводскѣ на складѣ общества «Русь» загорѣлся хлопокъ. Сгорѣло около 5 вагоновъ.

По Красноводской линіи вслѣдствіе размыва желѣзнодорожнаго пути второй день не получена почта.

ЯПОНО-КИТАЙСКІЯ ОТНОШЕНІЯ.

ТОКІО (ПТА). 18 іюня. Приглашеніе Китаемъ для организаціи жандармеріи шведскаго генерала Ялмарсона, бывшаго начальника персидской жандармеріи, вызываетъ крайнее недовольствіе въ японскомъ обществѣ, ибо это приглашеніе считается несовмѣстимымъ съ интересами Японіи. Печать требуетъ протеста правительства.

ХАРБИНЪ. (ПТА). 19 іюня. Старшина китайскаго купеческаго общества въ Чальчунѣ, собравъ всѣ японскія шляпы, спички и нѣкоторые другіе японскіе товары, находившіеся въ китайскихъ магазинахъ, сложилъ изъ нихъ

УНИЧТОЖЕНІЕ ВЗРЫВОМЪ ФАБРИКИ РАКЕТЪ.

МАРСЕЛЬ. (ПТА). 19 іюня. Взрывомъ уничтожена фабрика ракетъ. Огонь такъ силенъ, что удалось вынести только 4 трупа женщинъ и около 10 человѣкъ тяжело-раненыхъ, хотя на фабрикѣ работало 100 человѣкъ.

КОММЕРЧЕСКІЯ ТЕЛЕГРАММЫ.

«Петроградскаго Телеграфнаго Агентства».

19 іюня.

Фондовый бюллетень.

ПАРИЖЪ. 18 іюня. Общее настроеніе вялое, съ фондами вялое, съ промышленными бумагами неровное.

	18 іюня	17 іюня.
3% франц. рента.	7025	7045
4% золотой заемъ 1889 г.	——	——
4% консол. 1889 (1 в 2 сер.)	——	——
3% зол. заемъ 1891 1894 гг.	6300	——
3% зол. заемъ 1896 года	——	5900
3½% зол. заемъ 1894	——	6745
5% заемъ 1906 года	8900	8950
4½% заемъ 1909 г.	8100	8100
4% проц. государ. рента	——	——
Акціи Азовско-Донского б.	——	——
Акціи Русско-Азіатскаго банка	415	425
Акціи Петр. част. ком. банка	294	299
Акціи Соединеннаго банка	——	465
Акціи Торгово-Промышлен. банка	——	——
„ тов. рез.-м. „Провод."	360	365
Акціи Бряиск. рел. зав.	——	——
Акціи Мальповскихъ зав.	469	472
„ Таганрог. мот., о-во	——	——
„ рус. о-ва маш. „Гартм."	——	——
„ рус. тов. „Нефть"	351	356
„ Бакинск. Нефт.об-ва	1340	——
Акціи нефт. тов. Ліанезовъ	314	315
Акціи Тул. мѣд.-прок. и пар.	1180	1135
Акціи Петр. вагоностроит. зав.	——	——
„ „ Левскія (шеры)	4275	——
Шеры Оіль	——	——
Векс. к. на Лонд.	26.75-26.95	27.025-27.225
Платежи на Петр.	202½-217½	200½-215½

ЛОНДОНЪ. 17 іюня. Настроеніе съ фондами вялое, съ нѣкоторыми бумагами крѣпче.

	17 іюня	16 іюня.
Чекъ на Петроградъ	——	1.7
Чекъ на Парижъ	——	2665
2½% англійск. консоли	65 1/16	65 1/16
5% рус. заемъ 1906 года	92⅛	92¼
4½% русскій заемъ 1909 г.	——	——
Лена Гольдфильдсъ	——	——
Каштымскія	41⅛	——
Русс. Оіль соми.	——	——
Частный учетъ	4 3/16	4 3/16

Хлѣбный бюллетень.

19 Іюня.

Льняное сѣмя.

Гуль. 17 Іюня.		
Арг. „Ла Плата"		48¾
„ „ наличное		48¾
„ „ на іюль-августъ		49¼
	17 іюня	16 іюня
Нью-Іоркъ. Пшеница на іюль	114⅛	112⅝
„ „ . . . сентябрь	109⅝	109½
Фрахтъ до Ливерпуля . .	10*)	10*)
Чикаго.		
Кукуруза на іюль	73⅛	73⅛
„ „ сентябрь . .	72⅜	71¾

*). Номинально

Экстренная почта.

НА ГАЛЛИПОЛЬСКОМЪ ТЕАТРѢ.

БУХАРЕСТЪ. (Отъ наш. корресп.).

За послѣдніе дни турки стянули часть прибывшихъ на Галлипольскій полуостровъ фракійскихъ войскъ къ Критіи и Ачибабъ, гдѣ поспѣшно сооружаются новые ряды траншей и устанавливаются проволочныя загражденія. Въ виду колоссальнаго значенія этихъ обоихъ пунктовъ, турки готовятся къ отчаянному сопротивленію.

Въ операціяхъ на малоазіатскомъ побережьѣ наступило временное затишье. Противники ограничиваются воздушной развѣдкой и легкими перестрѣлками передовыхъ отрядовъ въ районѣ Кумкійя.

У Седильбара идетъ большой артиллерійскій бой. Турецкій правый флангъ сильно страдаетъ отъ союзнаго огня. Лѣвое крыло турокъ подверглось ночной аттакѣ.

НАДЗОРЪ ЗА ГРЕЧЕСКИМИ СУДАМИ.

АѲИНЫ. (Отъ наш. корресп.).

Вся безъ различія направленія греческая пресса нервно откликнулась на приказъ англійскаго адмирала провѣрять всѣ грузы, провозимые подъ греческимъ флагомъ, во избѣжаніе провоза въ Турцію военной контрабанды. Пресса отмѣчаетъ, что греческія суда не провозятъ контрабанды, находясь подъ контролемъ греческой администраціи. Газеты сообщаютъ, что правительство заявитъ протестъ по поводу этого оскорбительнаго приказа.

РУМЫНО-АВСТРІЙСКІЯ ОТНОШЕНІЯ.

БУХАРЕСТЪ. (Отъ наш. корресп.).

Какъ симптомъ румыно-австрійскихъ взаимоотношеній, заслуживаетъ вниманія поѣздка представителя румынскихъ дорогъ въ Мюнхенъ для участія въ конференціи австрійскихъ и германскихъ желѣзныхъ дорогъ, созываемой для обсужденія вопроса объ организаціи правильнаго грузооборота по свободнымъ линіямъ.

ВЪ ГРЕЦІИ.

АѲИНЫ. (Отъ наш. корресп.).

Греческое военное министерство издало приказъ, въ силу котораго иностранно-подданные греки, проживающіе въ Греціи, обязаны немедленно представить доказательства отбытія ими воинской повинности. Иначе они обязаны повинность отбыть въ Греціи. Подданные державъ, въ томъ числѣ и Россіи, съ которыми у Греціи нѣтъ спеціальнаго соглашенія, не освобождаются отъ отбытія воинской повинности въ Греціи даже въ томъ случаѣ, если они уже отбывали повинность на родинѣ.

Одесса и война.

ОТЪ ОДЕССКАГО ГРАДОНАЧАЛЬНИКА.

I.

Симъ объявляю, что по распоряженію главнаго начальника одесскаго военнаго округа на 20 сего іюня, съ 8 часовъ утра, на Куликовомъ полѣ назначена платная реквизиція особой коммисіей всѣхъ находящихся въ предѣлахъ одесскаго градоначальства мотоциклетовъ.

Завѣдывающіе (владѣльцы и управляющіе) мотоциклетами обязываются доставить въ указанное время собственными средствами всѣ мотоциклеты съ принадлежностями къ нимъ и запасными частями, а также съ документами, подтверждающими ихъ покупную цѣну, время покупки и срокъ службы.

Къ исполненію военно-мотоциклетной повинности не привлекаются самодвижущіеся экипажи, принадлежащіе лицамъ и учрежденіямъ, поименованнымъ въ п. 2 положенія объ автомобильной повинности.

За непредставленіе мотоциклетовъ съ имѣющимися принадлежностями и запасными частями на сказочный пунктъ, безъ уважительныхъ причинъ, завѣдующіе (владѣльцы и управляющіе) подвергаются за каждый недоставленный экипажъ или за каждую недоставленную принадлежность, а равно запасную часть, денежному взысканію не свыше двойной цѣны, опредѣленной, за наивысшій видъ сихъ предметовъ той же фирмы.

За умышленное повреждеіе, уничтоженіе, сокрытіе отъ должностныхъ лицъ, завѣдывающихъ поставкою самодвижущихся экипажей для вооруженныхъ силъ, а также за вывозъ за границу таковыхъ экипажей или ихъ принадлежностей, а равно запасныхъ частей, если сіе учинено во время мобилизаціи или войны, виновные подвергаются заключенію въ тюрьмѣ отъ двухъ до восьми мѣсяцевъ.

Одесскій градоначальникъ Сосновскій.

17 іюня 1915 года.

II.

Объявляется жителямъ города Одессы и его предмѣстій и селъ, входящихъ въ предѣлы градоначальства, что по распоряженію главнаго начальника одесскаго военнаго округа и генералъ-губернатора, отъ 10 сего іюня, установленное обязательными постановленіями его отъ 2 марта и 28 апрѣля 1915 г., за №№ 2713 и 5575, воспрещеніе вывоза изъ предѣловъ одесскаго градоначальства пшеницы, кукурузы, пшеничной и ржаной муки, крупы, пшена, отрубей, жмыховъ и сѣмянъ всѣхъ масличныхъ растеній, отмѣняется; воспрещеніе же вывоза изъ предѣловъ одесскаго градоначальства ячменя, овса и ржи въ зернѣ остается въ силѣ, за исключеніемъ тѣхъ партій означеннаго зерна, которыя будутъ признаны соотвѣтствующими пріемными коммисіями негодными для нуждъ арміи. Эти послѣднія партіи могутъ быть вывозимы изъ предѣловъ градоначальства съ особаго въ каждомъ отдѣльномъ случаѣ разрѣшенія г. генералъ-губернатора.

Градоначальникъ Сосновскій.

КЪ ПРИЗЫВУ СТУДЕНТОВЪ.

Разосланъ слѣдующій циркуляръ, касающійся призыва воспитанниковъ среднихъ и высшихъ школъ для отбыванія воинской повинности и призыва запасныхъ нижнихъ чиновъ, освобожденныхъ отъ этого призыва на основаніи Высочайшаго повелѣнія.

«По соглашенію министровъ вн. дѣлъ и военнаго, въ дополненіе и измѣненіе ранѣе, за время войны, установленныхъ льготъ для нижнихъ чиновъ запаса и ополченія, учащихся въ высшихъ и среднихъ учебныхъ заведеніяхъ признано возможнымъ предоставить, впредь до особаго распоряженія, отсрочку призыва по мобилизаціи ратниковъ ополченія 1-го разряда:

1) Получившимъ выпускное свидѣтельство о прослушаніи курса высшихъ учебныхъ заведеній въ первомъ полугодіи 1915 года—для держанія госуд. экзаменовъ, но не долѣе окончанія осенней сессіи этихъ экзаменовъ текущаго года.

2) Окончившимъ весной 1915 года среднія уч. заведенія, поименованныя въ приложеніи къ статьѣ 61-й устава о воинской повинности по продолженію 1912 г., и желающимъ продолжать образованіе въ одномъ изъ высшихъ учебныхъ заведеній—на срокъ не долѣе 1 октября 1915 г. примѣнительно къ пункту 25-му именного Высочайшаго указа 16 марта 1915 года о досрочномъ призывѣ новобранцевъ 1916 года. Воспользовавшіеся этой отсрочкой и къ 1 октября въ высшія учебныя заведенія не поступившіе, подлежатъ немедленному привлеченію на дѣйствительную военную службу. Заявленія о желаніи получить таковую отсрочку ратники должны подавать мѣстному уѣздному воинскому начальнику.

3) Воспитанникамъ учебныхъ заведеній, имѣющихъ право на отсрочку по воинской повинности по продолженію 1912 г.—до окончанія учебнаго года, въ коемъ имъ исполнится отъ роду: а) 2-й года—для обучающихся въ среднихъ учебныхъ заведеніяхъ, б) 27 лѣтъ—для обучающихся въ высшихъ учебныхъ заведеніяхъ, съ продолжительностью курса не свыше 4 лѣтъ, в) 28 лѣтъ—для обучающихся въ высшихъ учебныхъ заведеніяхъ, съ продолжительностью курса не менѣе 5 лѣтъ, въ духовныхъ православныхъ и римско-католическихъ академіяхъ, а также армянской армяно-грегоріанской духовной академіи и въ высшемъ художественномъ училищѣ при Императорской академіи художествъ, о которыхъ послѣдуетъ представленіе отъ указанныхъ академій.

Лица, состоящія въ означенныхъ учеб. заведеніяхъ вольнослушателями, правомъ на отсрочку для окончанія образованія не пользуются.

Указанныя въ пунктѣ 3-мъ сего циркуляра льготы признаны соотвѣтственнымъ распространить и на

брали покойника, но и въ томъ, что, какъ показываетъ протоколъ 10-го марта, покойникъ свои 2 голоса (по количеству акцій) подавалъ за живыхъ кандидатовъ, а участіе покойника въ голосованіи не предусмотрѣно не только позитивной наукой, но даже уставомъ об-ва «Генри Редереръ», въ силу котораго не явившійся лично, и не передавшій своихъ правъ довѣренному, акціонеръ не считается участникомъ собранія и, конечно, не можетъ быть избираемымъ въ директоры.

4) Наслѣдникамъ въ присутствіи свидѣтелей было объявлено, что участіе Варданова въ обществѣ было фиктивнымъ и, что никакихъ акцій Варданову не имѣетъ. И теперь, вдругъ, правленіе заявляетъ, что акціи у Варданова есть, но выдать ихъ правленіе можетъ лишь законнымъ наслѣдникамъ. Однако, одинъ изъ «живыхъ» директоровъ правленія не боялся выдать тѣмъ же наслѣдникамъ остальное имущество покойнаго Варданова и документы, и удержалъ почему-то только акціи.

5) Изворачиваясь, правленіе придумываетъ новый доводъ: «кто-то просилъ по телефону 500 рублей вмѣсто акцій». Считаю долгомъ предостеречь, что подобнаго предложенія никто отъ имени о-ва не дѣлалъ и что послѣдніе осуществятъ свои права лишь судомъ.

Такимъ образомъ, какъ можно видѣть, опроверженіе правленія расчитано не на то, чтобы убѣдить въ неправдоподобности замѣтки «Одес. Нов.», а то, чтобы ослабить впечатлѣніе отъ сообщенія дѣйствительно «спиритическаго» казуса.

Примите и пр.

Повѣренный наслѣдниковъ Варданова

С. М. Газіевъ.

ТЕАТРЪ И МУЗЫКА.

ГОРОДСКОЙ ТЕАТРЪ.

«Цѣна жизни»—Вл. Немировича-Данченка.

Вчерашній спектакль познакомилъ нашу публику съ дарованіемъ г-жи Пашенной. Артистка большого драматическаго темперамента и жгучаго душевнаго переживанія. Подъ этимъ знакомъ проходитъ все исполненіе ея роли Анны Демуриной. Артистка даетъ натуру страстную, гордую, сильную, горячо протестующую противъ мірового порядка. И она захватываетъ, волнуетъ, оставляетъ впечатлѣніе.

Но трактовка роли, сценическій замыселъ, психологическій узоръ особенной глубиной не отличаются. Анна Демурина г-жа Пашенной является очень упрощенной въ своемъ внутреннемъ мірѣ. Можетъ быть артистка дѣлаетъ это преднамѣренно. Но согласиться съ этимъ трудно. Она почти совершенно пренебрегаетъ, «потусторонностью» своей героини, минуетъ столь существенный для нея вопросъ «быть или—не быть?». Зритель ни на минуту не вѣритъ въ возможность трагическаго разрушенія этого вопроса Демуриной. А вѣдь въ этомъ вся острота ея коллизіи и бунта души.

Впрочемъ, по своему, артистка играетъ героиню Немировича-Данченко прекрасно, заставляя съ большимъ интересомъ ожидать ея дальнѣйшихъ выступленій.

Въ роли Даніила Демурина выступилъ г. Петровскій. Артистъ далъ живой и красочный характерный рисунокъ этой фигуры. Но роль нуждается въ большемъ подъемѣ темперамента и драматическая сторона ея вышла нѣсколько напряженной.

Прекрасно играла Клавдію г-жа Наблоцкая. Нѣкоторый недостатокъ бытовыхъ и характерныхъ чертъ артистка возмѣстила живой и легкой комедійностью.

Хорошо—такъ мягко и просто представилъ Германа г. Лешинъ. Изъ благодарной роли Морского ничего интереснаго не сдѣлалъ г. Пѣшкинъ, бывшій въ добавокъ не особенно увѣренным въ текстѣ.

Мать Демуриныхъ въ волненіи г-жи Нарбековой выглядѣла по моему недостаточно внушительной и властной.

Л—цо.

Сегодня, въ Гор. театрѣ первый «общедоступникъ». Идетъ въ 3-й разъ «Псиша».

Первая гастроль В. Н. Пашенной привлекла вчера въ Гор. театръ много публики. Артистка имѣла очень большой успѣхъ. Послѣ 3-го акта артистка была вызвана много разъ. Ей поднесли букетъ цвѣтовъ. Были сдѣланы также подношенія г-жѣ Наблоцкой и г. Петровскому.

Въ виду большого успѣха, выпавшаго на долю спектакля «легкой комедіи» въ Гор. театрѣ («Золотая свобода» и «По протекціи»), его рѣшено повторить въ понедѣльникъ. Кромѣ того, идетъ тургеневскій «Нахлѣбникъ».

На-дняхъ состоится совѣщаніе будущихъ преподавателей драматической студіи Н. Н. Михайловскаго, открытіе которой рѣшено окончательно до начала зимняго сезона. На этомъ совѣщаніи будутъ выработаны условія поступленіе въ студію учащихся, программа преподаванія, а также назначены дни пріемныхъ испытаній для желающихъ поступить въ драматическую студію.

Сегодня въ театрѣ попечительства о пар. трезвости бенефисъ г-жи Жвирблисъ. Идетъ «Анна Каренина». Участвуютъ также г.г. Харламовъ и Любинъ.

Сегодня на Ходжибеевскомъ лиманѣ въ городскомъ паркѣ открытіе лѣтняго сезона. Драматической труппой подъ режиссерствомъ А. И. Игнатьева представленъ будетъ фарсъ «Блудница Митродора». Въ заключеніе большой дивертисментъ. Завтра тамъ же идетъ веселая комедія И. Салова «Золотая рыбка» и дивертисментъ. Вагоны трамвая курсируютъ до 12 ч. ночи.

Программа въ Мюзикъ-Холлѣ составлена удачно и пользуется успѣхомъ. Интересна картина «Ты помнишь-ли?», а также антрактовые номера.

Въ Художественномъ театрѣ съ 23 іюня приглашена на нѣсколько гастролей хорошо извѣстная Одессѣ (по Городскому театру) артистка М. А. Юрьева.

К. А. Варламовъ вернулся изъ продолжительнаго турне по провинціи. Антрепренеръ его заработалъ 30 тыс. руб., самъ Варламовъ—17 тысячъ.

АКТЕРСКІЙ ОРДЕНЪ.

Русскіе актеры скоро украсятся особымъ орденомъ. На основаніи постановленія послѣдняго делегатскаго собранія, совѣтъ театральнаго общества возбуждаетъ ходатайство объ установленіи особаго «нагруднаго знака Императорскаго театральнаго общества».

Нагрудный знакъ об-ва предполагается двухъ степеней: первой и второй. Знакъ первой степени—двѣ лавровыя вѣтви, окружающія буквы И. Р. Т. О. и лиру съ голубыми эмалевыми украшеніями; знакъ второй степени—такой же, какъ и первый, но безъ эмалевыхъ украшеній.

Нагрудный знакъ театральнаго общества будетъ особенно почетнымъ актерскимъ орденомъ. Право ношенія его получатъ не всѣ члены общества, а только тѣ изъ нихъ, которые пробыли въ этомъ званіи не менѣе десяти лѣтъ безпрерывно.

Актерская «громада» при этомъ единогласно одобрила параграфъ, наглядно показывающій, что желаетъ видѣть свой орденъ только на груди людей, безукоризненно чистыхъ.

«Разрѣшеніе на ношеніе знака 1-й и 2-й степени, говорится въ параграфѣ 10-мъ,—выдается совѣтомъ общества, которому вмѣняется въ обязанность, помимо провѣрки формальныхъ правъ просителя на знакъ, входить въ разсмотрѣніе ходатайства и по существу его».

А дальше въ § 11-мъ:

«Въ случаѣ проступковъ, долгу и чести противныхъ, лица, имѣющія нагрудные знаки И. Р. Т. О., лишаются права ношенія оныхъ по постановленію общаго собранія дѣйствительныхъ членовъ общества»...

Именно такъ, съ такимъ высокимъ уваженіемъ и слѣдовало отнестись къ профессіональному актерскому ордену...

МЕЛОЧИ ЖИЗНИ.

Лиманъ.

I.

Я ѣхалъ на лиманъ.

Чистенькіе вагончики мѣрно катились вдоль порта,—и море, извѣчное море, нѣжилось и голубѣло на солнцѣ—привѣтливо и спокойно.

На колѣняхъ у меня лежали «Р. Вѣд.»—гдѣ на первой страницѣ рекламировался рядъ курортовъ.

Я просчиталъ о какомъ то—«величайшемъ» и красивѣйшемъ курортѣ Дакіи «Фано»...

Я узналъ о каттегатскомъ курортѣ «Гиллелейе», гдѣ, молъ есть «здоровыя морскія купанья»...

Я прочиталъ тутъ и о другомъ морскомъ курортѣ «Марстранде», близъ Копенгагена, славящемся своими—

—Теплыми морскими ваннами и купаньями!...

Здѣсь же были еще объявленія о курортахъ Суукку, Гатры, Сочи...

Но тщетно искалъ я:

—Гдѣ же объявленіе о курортѣ Одессы?

Развѣ у насъ по лучшія морскія ванны и купанья?

Развѣ во всѣхъ этихъ датскихъ, шведскихъ и каттегатскихъ курортахъ есть хотя бы подобіе лимановъ?

Развѣ Одесса, ея Люстдорфъ, ея пляжи, ея берега, ея Аоре, ея городское благоустройство, ея лиманы,—не въ тысячу разъ выше всѣхъ этихъ рекламирующихся курортовъ?

И о ней, объ Одессѣ, нѣтъ ни рекламъ, ни брошюръ, ни анонсовъ, ни проспектовъ.

Это огромный пропускъ со стороны дирекціи курортовъ.

О насъ знаютъ по наслышкѣ.

О насъ ходятъ легенды, и провинція боится пріѣзжать; выдумываетъ нелѣпости:

Частныхъ лицъ, молъ, не пускаютъ на лиманы!..

А между тѣмъ,—тутъ же въ вагонѣ я слышу разговоръ.

—Вы повѣрите, я всю жизнь ѣздила въ Карлсбадъ,—говоритъ дама.—И лишь теперь по неволѣ, принимаю грязевыя ванны тутъ, на лиманѣ. И грязь здѣсь лучше, чѣмъ въ Карлсбадѣ: маслянистая, мягкая, даетъ большій выпотъ, имѣетъ болѣе цѣлебныхъ свойствъ. не знаю, есть ли еще гдѣ-нибудь такая грязь. Но въ Карлсбадѣ ее подаютъ мнѣ въ готовой роскошной ваннѣ, а здѣсь, въ первомъ классѣ—грязь даютъ въ мѣшкѣ, обвязанномъ грязной веревкой... Я плачу тутъ 1 р. 50 к. за грязевую ванну,—и не могу безъ брезгливости раздѣться въ I классѣ; кушетка съ оборванной клеенкой, стѣны отъ дѣйствія паровъ потрескались и сыплятся....

Я слушаю эту рѣчь дамы, смотрю въ окно, на бѣгущія поля, съ болотами отъ дождей и думаю:

Лучшая грязь въ мірѣ, и негдѣ раздѣться!... Цѣлебный источникъ или лиманъ и...

А въ другомъ концѣ вагона какой то чиновникъ разсказываетъ:

—А рачныя ванны?... Крѣпость ихъ удивительная. Цѣлебныя свойства изумительныя; особенно когда лиманъ мелѣетъ и масса солей насыщаютъ воду. Но у насъ нѣтъ фильтровъ, и въ ваннѣ плаваютъ черви изъ лимана. Вы сидите въ ваннѣ и наблюдаете жизнь подводнаго царства. Развѣ такъ трудно устроить фильтры?...

Какой то господинъ отзывается:

—Все это не важно, лишь-бы ванны были полезны!

Но мнѣ хочется крикнуть въ отвѣтъ:

—Нѣтъ, это важно, это очень важно. Мы лѣчимся за-границей и привыкли къ комфорту... И отсутствіе комфорта пугаетъ богатую публику.

Поѣздъ подходитъ къ Андреевскому лиману... зовется ея лиманами—заслужило этого всего.

III.

Въ паркѣ, вблизи вокзала, у раковины оркестра—стоитъ театръ.

—«Одесскій гор. театръ!». Арендаторъ его все интересовался, былъ ли я въ Виши и въ ны рациональ и съ удобствами, не нужно только мѣрять на европейскій аршинъ.

Конечно, въ Европѣ ванныя заведенія—это дворцы, храмы,—по намъ не до роскоши...

Я прошелъ по главной улицѣ, отъ красиво возвышающейся на горѣ лечебницы «Valetudo» до противоположнаго конца.

И изъ каждаго дома неслось:

—Можетъ вамъ комнату нужно?

Дворники у дамъ, какія то старыя женщины, сами дачевладѣльцы останавливали насъ, настойчиво спрашивая:

—Можетъ быть, въ самомъ дѣлѣ комнату хотите!? Какъ разъ одна комната осталась.

И это обилие свободныхъ дачъ и комнатъ, еще и еще разъ говорило объ отсутствіи рекламы...

—Вѣдь въ Тулѣ и Благовѣщенскѣ, въ Тамбовѣ и въ Самаркандѣ не знаютъ, что есть такой чудодѣйственный, такой спасительный курортъ, или знаютъ навѣрно, по наслышкѣ, съ сомнѣніями, съ легендами...

Если узнаютъ о датскихъ и финскихъ, о шведскихъ и румынскихъ курортахъ,—но не объ Одессѣ.

А между тѣмъ, какъ благословляютъ больные лиманы!

Вы услышите восторженныя мнѣнія о цѣлебныхъ свойствахъ лимана отъ самыхъ разнообразныхъ больныхъ...

Посреди главной улицы, въ переулочкѣ, противъ парка,—устроили гигантскую и очень красивую лѣстницу съ арками, ведущую на возвышенность, окружающую лиманъ.

Но для кого эта лѣстница?

Только для здоровыхъ, ибо больные, паралитики, ревматики, больные сердцемъ, раненые, не взберутся на эту лѣстницу въ 200 ступеней!...

А оттуда сказочно красивый видъ.

Чудесная долина далеко раскинулась надъ цѣлебнымъ зеленымъ лиманомъ. Воздухъ тамъ чище и лучше... Лиманъ лежитъ на солнцѣ, точно большое швейцарское озеро.

Мѣстами оно свѣтло-зеленое, сказочно красивое, мѣстами свѣтло-синее.

Далеко справа чудный пляжъ, который, къ сожалѣнію, заброшенъ, покинутъ и не обработанъ.

Нѣсколько дачекъ купаются въ водахъ зеленаго лимана на этомъ пляжѣ.

Я въ восхищеніи смотрѣлъ сверху, взобравшись, задыхаясь, по лѣстницѣ—на эту чудесную картину.

И воображеніе рисовало мнѣ то время, когда эта возвышенность будетъ покрыта роскошными отелями, парками, садами...

Когда на горѣ будутъ по вечерамъ свѣтиться тысячи огоньковъ чудесныхъ отелей, а къ самому берегу и къ вашамъ будутъ бѣгать вагончики фуникулера....

И это будетъ рано или поздно, потому что то чудо, которое природа дала Одессѣ и которое

II.

Ванныя заведенія сами по себѣ устроены Монте-Карло и, узнавъ, что я не былъ тамъ,—все увѣряли меня:

—Театръ этотъ, копія театра въ Виши!.. Ей Богу, помножко хуже, нѣмъ въ Монте-Карло.

Театръ внутри очень милъ... Ложи, ковры, красивая и большая сцена.

На сценѣ шла репетиція, а одно изъ близкихъ лицъ къ театру, говорило мнѣ:

—Репетируемъ по 4 раза въ день! Труппа, такая, какой въ московскомъ Маломъ театрѣ нѣтъ!.. Но нужно каждый день мѣнять программу: своей публики немного, а изъ города не пріѣзжаютъ...

А труппа, дѣйствительно, очень приличная и во всякомъ случаѣ, театръ на лиманѣ, это его большой и пріятный плюсъ.

Мы идемъ дальше:

Пока съѣздъ небольшой.

Поѣзда привозятъ, большой частью больныхъ, которыхъ то и дѣло видишь въ пустынномъ паркѣ, съ перевязками, на костыляхъ.

У новой красивой рѣшетки, сдѣланной недавно, на набережной, сидятъ раненые солдатики...

Я смотрю на чудесный паркъ, на раскинувшійся лиманъ, на множество новыхъ, отремонтированныхъ, красивыхъ дачъ—и думаю о будущемъ лимана и о бодромъ будущемъ Одессы...

Обычно публика ѣдетъ, не смотря на жару, кутаясь въ тепцыя ватныя пальто.

Она везетъ съ собою здоровье, бодрость и благодарность лиману, своими солями дѣлающему чудеса, буквально чудеса...

И я комкаю гнѣвно листъ газеты съ рекламами различныхъ датскихъ и шведскихъ морскихъ курортовъ и молчу глядя въ окно.

Но мнѣ хочется крикнуть на всю Россію о лиманѣ, о его чудѣ, о его спасительномъ леченіи, о его дачахъ, о его пляжѣ, о его грязи, и мнѣ хочется, чтобы всѣ знали о томъ, что есть гдѣ лечиться въ бѣдной, сѣрой и неумѣлой Россіи.

Незнакомецъ.

ЮГЪ.

КООПЕРАТИВНЫЙ СЪѢЗДЪ.

(Письмо изъ Аккермана).

Состоявшійся на-дняхъ многолюдный съѣздъ представителей учрежденій мелкаго кредита Аккерманскаго уѣзда, въ которомъ принимали участіе 3 инспектора одесской конторы госуд. банка, былъ посвященъ, гл. обр., вопросу объ ореализаціи сбыта, при посредствѣ кооперативовъ уѣзда, крестьянскаго хлѣба для нуждъ арміи.

Указавъ въ привѣтственной рѣчи на огромное значеніе, которое сейчасъ имѣетъ для крестьянскаго населенія организація сбыта зерна для арміи, предсѣдатель съѣзда А. А. Ярошевичъ заявилъ, что окружнымъ уполномоченнымъ С. Н. Гербели возбуждено ходатайство предъ гл. управленіемъ о томъ, чтобы цѣна на ячмень новаго урожая была оставлена въ томъ размѣрѣ какой существуетъ нынѣ, т. е. 78 коп. за пудъ на станціи жел. дороги, причемъ есть основаніе надѣяться, что это ходатайство будетъ уважено.

Съѣздъ призналъ желательнымъ, чтобы поставку ячменя, овса и жита взяла на себя земская касса мелкаго кредита при содѣйствіи кооперативовъ уѣзда.

Въ цѣляхъ болѣе успѣшной и согласованной дѣятельности кооперативовъ съѣздъ призналъ необходимымъ скорѣйшее разрѣшеніе открытія дѣйствій одесскаго и южно-бессарабскаго союзовъ кредитныхъ кооперативовъ.

Коснувшись вопроса о хлѣбо-залоговыхъ операціяхъ, съѣздъ выразилъ пожеланіе, чтобы на станціяхъ новой желѣзной дороги «Аккерманъ-Лейпцигская» были устроены зернохранилища для надобностей кооперативовъ, и чтобы въ Аккерманѣ—конечномъ пунктѣ этой дороги—госуд. банкомъ былъ также устроенъ элеваторъ.

Предсѣдатель 1-го аккерманскаго ссудо-сберегательн. т-ва И. В. Бродскій внесъ предложеніе объ учрежденіи при земской кассѣ мелкаго кредита кооперативнаго совѣта, назначеніе котораго—руководить и направлять дѣятельность кооперативовъ на мѣстахъ. Съѣздъ принялъ это предложеніе, постановивъ просить земскую управу, по собраніи необходимыхъ свѣдѣній о существующихъ въ другихъ районахъ кооперативныхъ совѣтахъ, войти по этому вопросу съ докладомъ въ ближайшее земское собраніе.

Выслушавъ докладъ представителя аккерманскаго кредитн. товарищества Г. Ф. Костюрина по вопросу о заготовленіи мѣстными товариществами обуви для нуждъ арміи, съѣздъ постановилъ просить земскую управу обратиться къ общеземской организаціи съ ходатайствомъ объ отпускѣ необходимаго количества кожевоннаго товара для изготовленія средствами мѣстныхъ кооператоровъ нѣсколькихъ тысячъ паръ сапогъ для арміи.

Я. С—нъ.

Наши корреспонденціи.

ФЕОДОСІЯ. По полученнымъ 16 іюня свѣдѣніямъ, капитанъ М. К. Орликъ не убитъ, какъ сказано въ бюллетеняхъ главнаго штаба, а попалъ въ плѣнъ 1 іюня.

Заболѣлъ и отправленъ въ Кіевъ капитанъ А. И. Руженцовъ. Прибыли раненые мѣстные жители Прокопенко и Лукашевичъ.

МѢСЯЦЕСЛОВЪ.

Суббота, 20 іюня (3 іюля). Смч. Меѳодія, сп. II тарск; мч: Аристокліи, Димитріана, Аѳанасія, Нины, Пинны и Риммы; св. Лешія; св. Іоанна, архіеп. Казан.; св. блг. кн. Глѣба. Ик. Б. М. „Молянской".

Торговля и промышленность.

Биржа.

Изъ Петрограда сообщаютъ, что котировщики съ дивидендными цѣнностями мѣсяца ф. 16 іюня путиловскія цѣнились по 109½ р., никопольскія 174 р., сулинскія 144½ р., Парміайненъ 113 р. безъ дивиденда въ 9 р. 50 к., брянскія 242 р., ленскія 497 р., золото 50½ р., камышевскія 27 р. 60 к., Эмба 5 р., барановскія 150 р., подъѣздныя 63 р., польскія 120 р. сѣверо-донецкія 317 р., русскія 303 р., азовскія 47½ р., пр машиненныя 214 р., русско-балтійскія 179 р., сибирскія 495 р. и проданы 337 р.

Фонды тихо, но устойчиво, рента 80½ р., бессарабскіе и хер онскіе листы около 7 р., первый заемъ 553 р., второй 409 р., а третій 3 7 р.

КУРСЪ иностранная валюта дорожаетъ фунты стерлинговъ въ Петроградѣ 12 р. 67½ к., франки 48 к., кроны шведскія 69 80 к

Та справка частнаго собранія представителей банковъ и банкирскихъ домовъ.

Одесса, 19 іюня 1915 г.

	Пок.	Прод
Лондонъ на 3 мѣсяца . .	12.55	13.00
Парижъ на 3 мѣсяца . .	48.—	49 —
Италія на 3 мѣс.		45.50
Швейцарія чекъ		50.50
4% Государств. рента	79¾	80¾
4% заемъ 1914 г. . . .	92¼	93¼
5% „ 1915 „ . . .	92½	93½
5½% „ 1915 „ . . .	98½	99¼
4½% Закл. листы Зем. Б.	78½	79½
4½% Закл. листы Кр. З. Б.	78½	79½
5% Бил. внутр. съ выигр. займа 1-го 1864 г. . .	546	556
5% Бил. внутр. съ выигр. займа 2-го 1866 г. . .	405	415
5% Бил. Двор. съ выигр. займа III-го 1889 г. .	355	365
Ипотечныя бумаги и городскіе займы.		
4½% Закл. листы Земск. Банка Херс. губ	74½	75½
4½% Закл листы Бессар.-Тавр. Зем. Банка . .	74½	75½
4½% Обл. Одес. Гор. Кредит. Общ.	78¾	74½
5% Обл. „ „ „ о-ва	77¼	78¼
Акціи.		
Бес.-Тавр. Земел. Банка	545	555

Хлѣбный рынокъ.

Настроеніе хлѣбнаго рынка вялое и цѣны неопредѣленныя. Пшеницей не интересуются, такъ какъ крупные мукомолы запаслись товаромъ, цѣны номинальны до 1 р. 35 к. п. Въ виду хорошаго урожая мельницы ждутъ пониженія цѣнъ, если Дарданеллы не скоро откроются. На большіе подвозы впрочемъ трудно надѣяться за отсутствіемъ свободныхъ вагоновъ для частныхъ грузовъ. На внутренняхъ рынкахъ слабѣе. Въ Маріуполѣ улка 48 ф. 1 р. 16 к. п., въ Ростовѣ гарнцовъ 1 р. 16 к. — 1 р. 20 к., а гирка 1 р. 25 к. п

Въ Америкѣ пшеницей тверже, пшеница на іюль въ Нью-Іоркѣ 113 буш., на сентябрь 110 6.

Виды на урожай.

По послѣднимъ свѣдѣніямъ урожай въ районѣ Одессы нѣсколько ухудшился. Херсонской биржевой комитетъ сообщаетъ, что виды на урожай озимой пшеницы отличные, яровой хорошіе, ржи отличные, а ячменя хорошіе.

Маріупольскій биржевой комитетъ доноситъ, что въ Бахмутскомъ, Маріупольскомъ и Павлоградскомъ у. Екатеринославской губ., а также въ южныхъ уу. Харьковской губ. и въ тяготѣющихъ къ маріупольскому порту округахъ Донской области, озимая и яровая пшеница, рожь, овесъ и ячмень обѣщаютъ хорошій урожай. Въ таганрогскомъ районѣ Донской области, по свѣдѣніямъ таганрогской биржи, виды на урожай озимой пшеницы хорошіе, а ржи и яровыхъ хлѣбовъ удовлетворительные; въ районѣ же Ростова-на-Дону, какъ телеграфировалъ мѣстный биржевой комитетъ, всѣ хлѣба озимые, яровые и, въ томъ числѣ масличныя сѣмена хороши. Въ Таврической губ., согласно даннымъ геодезійскаго биржевого комитета, виды на урожай озимой пшеницы хорошіе, мѣстами отличные, а на урожай яровой пшеницы, ржи, овса, ячменя и кукурузы виды удовлетворительные. Въ Кіевской губ. урожай удовлетворительный.

Запасы въ Америкѣ.

Видимые запасы пшеницы въ С. Америкѣ исчисляются въ 29102 тыс буш., противъ 48.400 тыс. б. годъ назадъ.

НЕФТЬ. Изъ Баку сообщаютъ, что нефтью вежие и она цѣнится по 43½—44 к. пудъ, керосинъ вздорожалъ до 47—48 к. п.

ШЕРСТЬ За послѣдніе дни цѣны на шерсть рѣзко повышаются и въ Ростовѣ испанская мытая уже дошла до 70 р за п. Съ сожалѣнію, овцеводы съ сѣвера района дальше продали свою шерсть.

Расписаніе поѣздовъ.

Отходъ изъ Одессы.

Въ Кіевъ: 1) поѣздъ № 8 съ вагонами всѣхъ 3-хъ классовъ и чайнымъ суфетомъ на Кіевъ, Знаменку, Ровтовъ и на вѣтви и съ плацкартными нагон. всѣхъ 3-х клас. на Варшаву—въ 10 ч. 20 м. утра; 2) поѣздъ № 298 4-й классъ съ вагонами 4-го и 2 и 3 кл.—въ 4 часа 21 м. пополудни; 3) скорый поѣздъ № 6 плацкартный съ вагонами 1-го, 2 и 3 кл., а также отдѣльный ваг. 3 кл. для дачныхъ пассажировъ отъ Одессы до раздѣльной безъ плацкартъ—въ 6 ч вечера;

4) почтовый поѣздъ № 4 въ 10 ч 10 м. в.

Въ Унгени: поѣздъ № 24—въ 6 час. 20 м утра

Въ Кишиневъ: курьерск. поѣздъ № 2Б—въ 6 ч. 30 м. в.

3) Одесса-Унгени: поѣздъ № 22 съ вагонами всѣхъ 3-хъ классовъ—въ 11 ч. 40 мин вечер.

ОДЕССА—ПЕТРОГРАДЪ.

Отходъ: Курьерскій поѣздъ № 2о съ вагонами всѣхъ трехъ классовъ и вагономъ-рестораномъ—въ 10 час веч.

Приходъ: Курьерскій поѣздъ № 1о съ вагонами всѣхъ трехъ классовъ и ваг-рестораномъ—въ 9 ч. 25 м. утра

Въ Знаменку: почтовый поѣздъ № 12 съ двумя прямыми вагонами на Харьковъ ваг. 1/II и III кл. въ 11 час. 10 мин. веч.

Приходъ въ Одессу.

Изъ Кіева: 1) поѣздъ № 3 въ 8 ч. 50 м. утра 2) поѣздъ № 311 (4-й классъ)—въ 8 ч. 59 мин. веч: 3) скорый поѣздъ № 5 съ отдѣльнымъ вагономъ 3 кл безъ плацкартъ для дачниковъ отъ Раздѣльной до Одессы—въ 9 ч. 5 м. утра.

4) поѣздъ № 7—въ 7 час. 5 мин. веч.

Изъ Унгени: поѣздъ № 21—въ 8 ч. утра и поѣздъ № 23—въ 11 ч. 25 м. в.

Изъ Кишинева: поѣздъ № 1Б въ 12 ч. 34 м. дня

Изъ Знаменки: поѣздъ № 11—въ 7 ч. 31 мин. утра.

„Одесса-Бахмачъ".

Отходъ со ст. Одесса-Главная на Черкассы-Бахмачъ въ 12 ч 55 м. ночи

Приходъ въ Одессу со ст. „Бобринская" и изъ друг. пунктовъ—Помошной, Черкассъ,—въ 6 час. 45 м. утра.

Расписаніе движенія поѣздовъ „Одесса-Главная"—„Дачная" (Гниляково).

ОТХОДЪ:

Со ст. Од.-Главная:	Со ст. Дачная:
II. № 34—2 ч 30 м. дня	II. № 33—3 ч. 30 м. дня.

Расписаніе движенія поѣздовъ Одесса-Главная—Куяльникъ съ 15 мая 1915 г.

ОТХОДЪ:

Со ст. Од.-Главная:	Со ст. Куяльникъ:
II. № 102—10 ч. 10 м. утра,	II. № 101—11 ч. 42 м. утра,
„ № 104—1 ч. дня	„ № 103—2 ч. 45 м. дня,
„ № 108—4 „ поп.	„ № 107—5 ч. 15 м. веч.
„ № 110—6 „ 25 м. веч.	„ № 109—7 ч. 45 м. веч.

Расписаніе движенія поѣздовъ Одесса-Портъ—Куяльникъ съ 15 мая 1915 г.

ОТХОДЪ:

Изъ Порта:	Изъ Куяльника:
II. № 4—7 ч. утр.	II. № 5—8 ч. утр.
„ № 6—8 ч. „	„ № 7—9 ч. „
„ № 8—9 ч. „	„ № 9—10 ч. „
„ № 10—10 ч. „	„ № 11—11 ч. „
„ № 12—11 ч. „	„ № 13—12 ч. дня
„ № 16—12 ч. дня	„ № 17—1 ч. „
„ № 18—1 ч. „	„ № 19—2 ч. „
„ № 22—2 ч. „	„ № 23—3 ч. „
„ № 24—3 ч. „	„ № 25—4 ч. „
„ № 28—4 ч. „	„ № 29—5 ч. „
„ № 30—5 ч. „	„ № 31—6 ч. веч.
„ № 34—6 ч. веч.	„ № 35—7 ч. „
„ № 36—7 ч. „	„ № 37—8 ч. „
„ № 40—8 ч. „	„ № 41—9 ч. „

ПОМНИТЕ, что въ НАСТОЯЩЕЕ ВРЕМЯ можно купить прочную, изящную и недорогую ОБУВЬ только у М. ВАЙНШТЕЙНА. ТИРАСПОЛЬСКАЯ улица, № 12. ТЕЛЕФ. № 40-20.

Д-ръ мед. Несторовскій венерич., кожн. СОБОРНАЯ пл., №6. Тел. 66—53. Пріемъ отъ 8—10 и 4—7 час.

Д-ръ И. Д. ПЕРКЕЛЬ Херсонская, 28. Тел. 29-69. Пріемъ 12½—2 и 4—7 час., воскр. 10—2 час. СИФИЛИСЪ, ТРИППЕРЪ, ЧОЖНЫЯ 3751 Химико-бактеріологич. Кабинетъ Спец. АНАЛИЗЫ на СИФИЛИСЪ

Д-ръ А. А. СИГАЛЪ СИФИЛИСЪ, ТРИППЕРЪ, ВЕНЕРИЧЕСК. ПОЛОВЫЯ РАЗСТРОИСТВА. Ул. Новосельскаго (Ямская), 100. Пріемъ 8—10 утра, 2—5 дня и 7—9 ч. в., по воскр. пріемъ отъ 8—12 ч.

Д-ръ Соловейчикъ мочеполов., венерич., сифилисъ, накожн. 6. Греческая, ул. Преобр., д. 50, 8-12 ч. 4-7 ч. женщ. 2-8. 6424

Д-ръ Я. ФЕЛЬДМАНЪ мочеполовыя, кожныя, венерич. и сифилисъ. ТИРАСПОЛЬСК., 16, ул. Кузнечн. Тел. 22/73. Пр.: 1-3 ч. и 6-8 ч. в., жен. 3-4 ч. 4518

Д-ръ А. А. ФЕЛЬДМАНЪ. МОЧЕПОЛОВ., СИФИЛИСЪ, ВЕНЕРИЧ. и КОЖН. Ришельев., 4, ул. Дерибасовская. Д. Новикова. Тел. 30-05. Пр. 8-11 и 5-7 ч. Женщ. 4-5 ч. По воскр. пріемъ 3754—

Д-ръ К. Л. ШИКЪ. Сифилисъ, трипперъ, кожн. и полов. разстр. Ришельевская, 25, ул. Скобелевск. Тел. 70-31. Пр. 8-2 и 6-9 час. веч. Женщ. 3-6. 572

БОЛѢЗНИ ВНУТР. МНЕРВ.

Д-ръ Г. И. ШЕСТОПАЛЪ ПЕРЕѢХАЛЪ на Нѣжинскую ул., № 64. Внутренніе и дѣтскія болѣзни. Пріемъ отъ 4½—7. Телефонъ № 18/60. 5278

Женщина-врачъ А. Е. БАБАДЖАНЪ-ЛАПКИНА Акушер., женскія и внутренніе бол. Пріемъ отъ 4 до 6 ч. веч. ежедн. Телеф. 44—24. Торговая улица, 20, кв. 2. 7283

Д-ръ М. Гольдмановичъ Болѣзни уха, носа и горла. Пріемъ отъ 12½ до 1½ и 4—6. Ришельевская, 43, ул. Базарной, телефонъ 31-82. 3309

Д-ръ Кирсисъ Торговая, 16, ул. Херс. Отъ 10-12 и 3-5 час. Внутр. и нервн. ЭЛЕКТРО-ЛѢЧЕБ. ОТДѢЛЕНІЕ. Пріемъ 12½—2 и 4—7 час., воскр. 10—2 час. ВНУТР. И НЕРВН. кабин. лѣч. неврал. паралич., судорог., ревм. и подагр. страд. геморроя, запор. полов. разстр. (нервн. и пом.). 6790

ЗУБОЛѢЧЕБН. КАБИНЕТЪ Д. Исерлиса, Польская, 17, ул. Жуковск., пр. Госуд. Банка. Лабораторія и аппаратура. 5138

ЛЕЧЕБНИЦЫ мочеполв. венерич. и кожн.

ЛѢЧЕБНИЦА Д-ра Е. А. Либерзона Ул. Витте, 11 (ул. Садовой), Тел. 37-34 Пріемъ отъ 12—2 ч. Плата за совѣтъ 1 р. Частный пріемъ отъ 10—12 и 4—5 ч. 371

ЛѢЧЕБНИЦА по сифилит., венерич., кожн. и внутр. бол. Д-ра Лиховецера. Преображенская, 52, телеф 14-13. Пріемъ отъ 12—2½ ч. и отъ 5—7 ч. веч. Совѣтъ 40 коп

Глазная лѣчебница Д-ра мед. И. С. Принсбыскаго Ежедн. отъ 9 до 1 ч. и отъ 4 до 6. (по воскр. от. 10-11) Преображ. 15

БОЛѢЗНИ мочеполовыя, венерическія и кожныя.

Д-ръ Л. С. ГИНЗБУРГЪ. Соборная пл., д. № 4, Вернитта. Тел. 8-73 ТРИППЕРЪ, СИФИЛИСЪ, МОЧЕПОЛОВ. КОЖНЫЯ, ПОЛОВЫЯ РАЗСТРОИСТВА. Лѣченіе электрич., лучами Рентгена Пр. —12 и 5—8 воскр. —1 Женщ. 4—5. 375

Д-ръ С. А. Гуровичъ Ришельевская ул. (Греческ.), 9. Спеціальн. пр. по МОЧЕПОЛОВ., СИФИЛИС. КОЖН. БОЛ. отъ 11—1 и 5—7, телеф. 6/58.

Докторъ Лассъ. 6421 СИФИЛИСЪ, ТРИППЕРЪ, ВЕНЕРИЧЕСКІЯ. Пріемъ отъ 10-2 и 6-9 Ришельевская, 71, ул. Ново-Рыбн.

Д-ръ А. ЛАНДЕСМАНЪ СИФИЛИСЪ, ВЕНЕРИЧ., КОЖН. и ВОЛОСЪ Ул. Колпаратенко (Полицейская) 49. Тел. 3-21. Пріемъ 1—4 и 6—8 ч. в. Женщ. 4—5 ч. 133

Д-ръ С. С. Монтъ Жуковская, 23, кв. 19, ул. Екатер. Тел. 64-05 Внутрен., нервныя, мочеполов., сифилисъ, венерическ. бол. Половыя разстройства. МОРФИНИЗМЪ и запой. Лѣч. электричес. НОТИЗАМ. ванными. Пр. 9½—1, 5—7½ ч. Женщ. 2—3 ч.

Д-ръ ПЕТРОВСКІЙ Сифилисъ, венерич. и кожны