ОДЕССКІЙ ВѢСТНИКЪ

№ 1. — Среда, 1 (13) января 1892 г. — ШЕСТЬДЕСЯТЪ ГОДЪ ИЗДАНІЯ — Среда, 1 (13) января 1892 г. — № 1.

Подписная цѣна:	на 12 мѣс.	на 11 мѣс.	на 10 мѣс.	на 9 мѣс.	на 8 мѣс.	на 7 мѣс.	на 6 мѣс.	на 5 мѣс.	на 4 мѣс.	на 3 мѣс.	на 2 мѣс.	на 1
Съ пересылк. и доставк.	12 р.—к.	11 р. 50 к.	10 р. 50 к.	9 р. 75к.	8 р. 75к.	8 р.—к.	7 р.—к.	6 р.—к.	5 р.—к.	3 р. 75к.	2 р.—к.	1
Безъ перес. и доставки.	10 р.—к.	9 р.—к.	8 р. 50 к.	8 р.—к.	7 р. 50к.	6 р. 75к.	6 р.—к.	5 р.—к.	4 р.—к.	3 р.—к.	2 р.—к.	1

Примѣчаніе. Городскіе подписчики при перемѣнѣ адреса своего въ лѣтнее время на загородній (дачи) доплачиваютъ по 20 коп за каждый мѣсяцъ. — Заграничные подписчики прибавляютъ къ подписной цѣнѣ безъ доставки за каждый мѣсяцъ по 50 коп. — Телефонъ редакціи и конторы № 266

Объявленія оплачиваются по счету за мѣсто, занимаемое строкою петита: на 1-й страницѣ 20 коп. за строку петита, на 4-й страницѣ въ 1-й разъ по 10 коп., остальн. по 7 к. за стр.—За разсылку объявленій въ 1 листъ вѣсомъ не болѣе 2 лотовъ при „Одесскомъ Вѣстникѣ" взимается по 10 руб. съ 1000 экземпляровъ. Статьи доставляемыя въ редакцію должны быть за подписью и съ адресомъ автора. Безъ означенія условій статьи признаются безплатными. Мелкія статьи и стихотворенія, признанныя негодными къ печати, уничтожаются, остальныя — хранятся въ теченіи двухъ мѣсяцевъ.
Адресъ редакціи и конторы при типографіи „Одес. Вѣст.", Пушкинск. и Полиц. д. Кассо.
Личныя объясненія съ редакторомъ ежедневно отъ 2-хъ до 3-хъ час., исключая дней праздничныхъ.

Въ этомъ нумерѣ восемь страницъ.

ОДЕССКІЙ ВѢСТНИКЪ
(66-й годъ изданія)

газета политическая, литературная, экономическая и коммерческая.

Выходитъ ЕЖЕДНЕВНО, не исключая понедѣльниковъ, въ количествѣ не менѣе 330 номеровъ въ годъ.

Открыта подписка на 1892 годъ.

Въ «Одесскомъ Вѣстникѣ» помѣщаются слѣдующіе отдѣлы:

1) Телеграммы общія.
2) Телеграммы коммерческія.
3) Передовыя статьи по внутренней и иностранной политикѣ.
4) Газетное обозрѣніе.
5) Маленькая хроника (фельетонныя замѣтки на злобы дня).
6) Внутреннія извѣстія.
7) Иностранныя извѣстія.
8) Мѣстная хроника (Одессы и Южно-русскаго края).
9) Корреспонденціи (русскія и заграничныя).
10) Искусство и литература.
11) Судебная хроника (общихъ и военныхъ судовъ).
12) Отголоски (летучія замѣтки по разнымъ предметамъ).
13) Смѣсь и Разныя извѣстія.
14) Фельетонъ (литературный, научный, беллетристическій и друг.)
15) Торговыя свѣдѣнія.
16) Справочный отдѣлъ.

Для иллюстраціи статей о особо выдающихся лицахъ или фактахъ въ „Одесскомъ Вѣстникѣ" печатаются ПОРТРЕТЫ и РИСУНКИ, относящіеся къ событіямъ дня.

„Одесскій Вѣстникъ" имѣетъ ВОСЕМЬ столбцовъ на страницѣ вмѣсто семи, имѣющихся у всѣхъ другихъ мѣстныхъ газетъ.

УСЛОВІЯ ПОДПИСКИ:

Для иногородныхъ съ пересылкой и въ Одессѣ съ доставкой:		Въ Одессѣ безъ доставки:	
на 12 мѣсяцевъ	12 р. — к.	на 12 мѣсяцевъ	10 р. —
„ 6 „	7 „ — „	„ 6 „	6 „ —
„ 3 „	3 „ 75 „	„ 3 „	3 „ — „

КРЕДИТЪ ДОПУСКАЕТСЯ: для частныхъ лицъ по соглашенію съ Главной Конторой, а для лицъ, служащихъ въ правительственныхъ и общественныхъ учрежденіяхъ, за поручительствомъ ихъ казначеевъ.

Разсрочка подписной платы допускается для годовыхъ подписчиковъ: 1) по полугодіямъ съ уплатою по 6 руб. не позже 1 января и 1 іюня; 2) по третямъ года по 4 руб. не позже 1 января, 1 апрѣля и 1 августа и 3) по четвертямъ года по 3 руб.: не позже 1 января, 1 марта, 1 іюня и 1 сентября.

Разсрочка даетъ возможность лицамъ съ ограниченными средствами уплачивать подписныя деньги частями безъ лишней приплаты къ годовой цѣнѣ.

Адресъ Редакціи и Главной Конторы: Одесса, уголъ Пушкинской и Полицейской, д. Кассо, № 14.

...всегда оставаясь вѣренъ традиціямъ старѣйшаго на югѣ Россіи органа—быть точнымъ отраженіемъ общественно экономическихъ интересовъ южно-русскаго края.

Передовыя статьи „Одесскаго Вѣстника" заключаютъ въ себѣ обсужденіе текущихъ вопросовъ внутренней и внѣшней политической жизни.

Сужденія столичной прессы по этимъ вопросамъ передаются „Одесскимъ Вѣстникомъ" ежедневно въ отдѣлѣ Газетное обозрѣніе.

Мѣстная хроника и корреспонденціи обнимаютъ всѣ явленія южно-русской жизни и города Одессы и ея района въ особенности.

Мѣстнымъ южно-русскимъ вопросамъ посвящаются въ „Одесскомъ Вѣстникѣ" передовыя статьи, касающіяся общаго направленія того или другого вопроса, и спеціальныя статьи, разрабатывающія детальныя стороны вопросовъ.

„Одесскій Вѣстникъ" имѣетъ въ своей программѣ отдѣлъ судебный, предоставляющій редакціи право разбора и обсужденія судебныхъ рѣшеній; кромѣ того редакція пользуется правомъ помѣщать рефераты судебныхъ рѣшеній военно-окружнаго суда. Эти права имѣютъ не всѣ мѣстныя газеты.

Редакція имѣетъ собственныхъ корреспондентовъ во всѣхъ болѣе или менѣе значительныхъ пунктахъ края и заграницею. Корреспонденціи изъ большихъ южныхъ городовъ, каковы: Екатеринославъ, Елисаветградъ, Кишиневъ, Николаевъ, Херсонъ, Симферополь, помѣщаются почти ежедневно.

Торговый отдѣлъ, въ особенности все, что касается хлѣбныхъ операцій и курсовъ, ведется „Одесскимъ Вѣстникомъ" самымъ тщательнымъ образомъ, подъ руководствомъ вполнѣ компетентныхъ въ этомъ дѣлѣ лицъ.

На этотъ отдѣлъ обращено особенное вниманіе. Въ немъ помѣщаются свѣдѣнія о цѣнахъ на хлѣбъ, шерсть, сало и др. продукты, курсы бумагъ и монетъ, свѣдѣнія съ внутреннихъ и заграничныхъ рынковъ и проч.

Въ справочномъ отдѣлѣ печатаются своевременно указатели дѣлъ, назначаемыхъ къ слушанію въ одесской судебной палатѣ, окружномъ судѣ, коммерческомъ судѣ, въ съѣздѣ мировыхъ судей; росписаніе движенія пароходовъ и желѣзныхъ дорогъ; музеи, театры, концерты, а также свѣдѣнія о прибывшихъ и наложенныхъ платежахъ; свѣдѣнія о пріѣзжающихъ въ Одессу и многія другія справочныя свѣдѣнія.

Объявленія юго-западныхъ желѣзныхъ дорогъ о невостребованныхъ грузахъ и о продажѣ товаровъ накладныхъ печатаются изъ мѣстныхъ газетъ только въ „Одесскомъ Вѣстникѣ".

Въ газетѣ принимаютъ участіе: Г. Е. Аванасьевъ, С. А. Барскій, В. А. Бертенсонъ, ...вичъ, Е. И. Борисовъ, Ю. К. Бостремъ (Стрембо), Е. В. Васьковскій, Н. П. ... А. Зеленый (извѣстный земскій дѣятель), ... (псевдонимъ), ..., Яковъ Михайловичъ (псевдонимъ), проф. А. А. Кочубинскій, проф. ...скій, М. И. Кулишеръ, С. Б. Лазаровичъ, проф. А. И. Маркевичъ, А. А. М..., Назарьева, В. И. Немировичъ-Данченко, Неонъ (псевдонимъ), Р. В. Ор..., Полунинъ, И. Н. Потапенко, А. А. Русовъ (извѣстный статистикъ), Ѳ. Р. Рыльскій, Д. Д. Сурученъ, А. И. Умисса, Хмаровъ (псевдонимъ), ... Шостаковскій, С. И. Южаковъ, проф. В. А. Яковлевъ и друг.

ОСТЕРЕГАЙТЕСЬ ПОДДѢЛОКЪ!!!

Папиросы наши подъ названіемъ французская выставка въ ... за № 202, приготовленные изъ чистаго турецкаго табаку, цѣною 60 коп. за 100 шт., пользуясь наилучшимъ вниманіемъ гг. курильщиковъ, безспорно не нуждаются въ рекламѣ, но въ виду того, что не смотря на неоднократныя наши предостереженія, все таки нѣкоторые фабриканты продолжаютъ поддѣлывать нашъ этикетъ, мы вынуждены вновь просить почтеннѣйшую публику, при требованіи непремѣнно обращать вниманіе на нашу фирму и на находящійся внутри коробки ярлычекъ, разрѣшенный Одесскимъ полицейстеромъ.

Табачныя фабриканты С-ЬЯ И. АСЛАДРОВЪ.

P. S. Къ празднику Рождества Христова, нами будутъ выпущены папиросы изъ чистаго Дюбека» подъ названіемъ «Русскій флотъ», цѣною въ 1 рубль за 100 штукъ.

10—3656—8

Уголъ Дерибасовской улицы и Колодезнаго переулка, противъ Городскаго сада, въ домѣ ...

ВЪ МУЗЕѢ Б...

выставлены СЕНСАЦІОННЫЯ НОВОСТИ: ... дочь Бога Пинеюса», превращающая ... фантастическое явленіе, изобрѣтенное ... Париже.

Кромѣ означенныхъ новостей, посѣтители ... въ полномъ его составѣ, содержащемъ ... метовъ. За входъ въ музей и на пред...

Анатомическое отдѣленіе 10 к. Начало представленія черезъ ...

Ришельевская улица, домъ Россолимо.

Музей Варвары Винтеръ

бывшій ЛЕНТЪ, въ С.-Петербургѣ,

открытъ ежедневно отъ 10 часовъ утра до 11 час. вечера. Честь имѣю почтеннѣйшую публику, что съ сегодняшняго дня мой музей значительно увеличенъ МНОГИМИ НОВОСТЯМИ (прибывшими изъ московскаго отдѣленія) ... Императорскаго поѣзда послѣ крушенія между станціями Борки и Тарановка 17 октября 1889 г. Анатомическое отдѣленіе нынѣ перемѣщено во 2-й этажъ. ... ный кабинетъ значительно увеличенъ многими фигурами въ ростъ человѣка, томъ-же кабинетѣ помѣщены теперь оригиналы и модели инструментовъ, которыми производились пытки. Изъ другихъ новостей отличается старинное ... большомъ залѣ: ТАМАРА, кавказская княжна въ національномъ костюмѣ ... ская группа изъ 4 фигуръ, 3 сербскихъ солдата сожженые турками въ ... Тезеки; ІОГАНЪ УМБЪ, убившій на кораблѣ Іоганесъ 5 матросовъ и ... 1887 г., БУФАЛЛО-БИЛЬ итальянскій разбойникъ; Венгерскій атаманъ разбойниковъ РУЗО-ШАНДОРЪ и много другихъ фигуръ. Въ панорамѣ ... ресная выставка картинъ. Смѣю надѣяться, что уважаемая публика ... віи моего музея вынесетъ пріятное впечатлѣніе. такъ какъ мой музей конкурренціи единственно величайшій въ Россіи, въ 1-й разъ въ О...

Цѣна за входъ въ музей 20 к., дѣти до 10 лѣтъ и нижніе воинскіе чины платятъ половину. Входъ въ анатомическое отдѣленіе только для взрослыхъ ... ницамъ исключительно для дамъ съ отдѣльной платой по 10 коп ...

Покорнѣйше прошу обратить вниманіе на адресъ. Ришельевская, домъ Россолимо ... 52-3 — Съ почтеніемъ ВАРВАРА ...

...льва, противъ ... 5—3768—3

... ЦВА...

... сцена ... предметы ... ссоромъ Вуазенъ ... осматривать ... интересныхъ ... только 20 к... съ, по праздн... черезъ полчаса

Хирургическая лечебница
съ постоянными кроватями
д-ра А. В. Чаушанскаго,
на Софіевской ул., собств. домъ. Пріемъ приходящихъ больныхъ—ежедневно, отъ 12 до 2-хъ ч. 150—3452—150

Докторъ Вильковыскій
ЯМСКАЯ (между Дворянской и Торговой), д. № 53.
Бол. кожи, мочеполов. и сифилисъ.
Пріемъ отъ 9—12 и отъ 2—5 вечера. 60—3469—44

Выборы ... Гласныхъ по Херсонскому ... уѣзду, см. 8-ю страницу.

2-3775-1

Отъ Одесской Купеческой Управы

объявляется ... Одесскому ... купцу Давиду Лейбовичу (Львовичу) Бараму разрѣшено открыть въ Одессѣ съ 15 января 1892 года, торговлю подъ фирмою «... БАРАМЪ и К°», совмѣстно съ вкладчиками: 3-й гильдіи купцомъ Абрамомъ Бертикомъ, купеческимъ сыномъ Лейбомъ и ... чемъ Липою Барамомъ. 1-59-1

Одесская Контора Государственнаго ...

... доводитъ до общаго свѣдѣнія, что продажа билетовъ ... ЛОТЕРЕИ ... кассахъ при Конторѣ и ея отдѣленіяхъ на Молдаванкѣ и Пересыпи, такъ и въ Почтово-Телеграфной Сберегательной кассѣ. Цѣна билета 5 руб. и одному купону 1 руб.

Городской театръ

Въ среду, 1 января 1892 г., итальянской оперной труппой представлено будетъ:

1) „Сельская честь" (Cavalleria Rusticana). Мелодрама опера въ 1 д., муз. Масканьи. Участв. Филонова, Арамбуро, Сивори и др.

2) ФАУСТЪ 3 акта, музыка Гуно. Участвуютъ: Фонсъ, Ріеро, Маріо, Славина.

3) Дивертисментъ-балетъ — Крестьянская свадьба (Vesele w Ojcovié). Характерный балетъ въ 1 д., муз. Стеорано. Участвуютъ: Гузикевичъ, Нижинская, Нижинскій и весь балетъ.

Порядокъ спектакля: 1) „ФАУСТЪ", 2) „СЕЛЬСКАЯ ЧЕСТЬ", 3) БАЛЕТЪ.

Въ четвергъ, 2-го января, въ бенефисъ Н. В. Бурдиной, готовится къ постановкѣ «Двѣ сиротки», драма въ 5 дѣйств.

ЛЕЧЕБНИЦА для ЖИВОТНЫХЪ
Окружнаго Ветеринара Одесскаго Военнаго Округа
Н. М. БЫКОВА

уг. Херсонской и Дворянской ул., д. Семерія, № 48, противъ „Грандъ Отеля".

Пріемъ ЕЖЕДНЕВНО отъ 9 час. утра до 3 час. дня. При лечебницѣ имѣется отдѣленіе для постояннаго леченія животныхъ, съ удобными конюшнями и помѣщеніемъ для собакъ. 12—3660—

КОЛЛЕЖСКІЙ АССЕСОРЪ
Р. А. ДОЛЯНОВСКІЙ,

жительствующій на углу Торговой и Елисаветинской ул., д. Россети № 2, принимаетъ на себя веденіе дѣлъ по причисленію къ дворянскому сословію и почетному гражданству, а равно по исходатайствованію присвоенныхъ симъ званіямъ дипломовъ, грамотъ, гербовъ родословныхъ и безсрочныхъ свидѣтельствъ, дающихъ право повсемѣстнаго безпрепятственнаго жительства (ст. 63 и 89 уст. о пасп.) Пріемъ отъ $5\frac{1}{2}$ до $7\frac{1}{2}$ часовъ вечера ежедневно. Тамъ же, отъ 12 до 3 часовъ дня, можно получить справку о титулованныхъ и дворянскихъ родахъ, внесенныхъ до сего времени въ общій гербовникъ Всероссійской Имперіи. Соглашенія возможны и письменно. 1—58—1

отъ 1 руб. до 12 руб.
ЮЖНОЕ ОТДѢЛЕНІЕ ТОРГОВАГО ДОМА
Ж. БЛОКЪ
Уг. Дерибасовской и Ришельевской улицъ. 26—3481—21

Красиво писать
изящнымъ конторскимъ шрифтомъ преподаетъ ЛИЧНО И ЗАОЧНО (иногороднимъ посредствомъ переписки).
А. И. Коссодо

удостоившійся званія профессора каллиграфіи въ Парижѣ и получившій за блестящее исправленіе почерковъ УЧЕНИКОВЪ И УЧЕНИЦЪ ВЪ 10 УРОКОВЪ ЗОЛОТ. МЕДАЛЬ и дипломъ на званіе почетнаго члена парижской и берлинской академіи искусствъ. Иногородніе выучиваются заочно изящному и красивому почерку въ 15 уроковъ. За 2 семикопѣечныя марки высылаются пробное письмо и подробныя условія. Адресъ: Одесса, Екатерининская ул. д. Шестаковой (кн. Гагариной). Проф. калиграфіи А. И. Коссодо. 10—37...

Спеціальные курсы
ИЗОЩРЕНІЯ и УКРѢПЛЕНІЯ
ПАМЯТИ
и устраненія ... ные для дамъ, лицъ спеціальныхъ занятій и дѣтей. Для ИНОГОРОДНИХЪ посредствомъ переписки. Лица (безъ различія возраста) даже съ самой слабой памятью въ теченіе 10 уроковъ достигаютъ самыхъ лучшихъ результатовъ. Въ несомнѣнной пользѣ и цѣлесообразности моего метода убѣдились гг. врачи, педагоги, военные, студенты и сотни другихъ лицъ, окончившихъ у меня курсъ мнемоники и удостоившихъ меня благодарности.

Плата общедоступная.

Условія и печатное объясненіе: „Что такое мнемоника"? высылается за двѣ 7 к. марки. Адресъ: Одесса, Екатерининская ул., уг. Греческой, д. Актарова № 29, кв. 22. Мнемонистъ Ф. Файнштейнъ. 1-3785-1

Продаю АПТЕКАРСКІЙ МАГАЗИНЪ
въ центрѣ желѣзныхъ рудниковъ, ... КРИВОМЪ-РОГѢ, на выгодныхъ условіяхъ. 3-3784 2 В. И. Зцк...

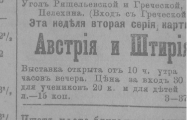

Путешествіе вокругъ свѣта
ВЫСТАВКА стереоскопическихъ картинъ на стеклѣ при особо эффектномъ освѣщеніи. Уголъ Ришельевской и Греческой, д. Пелехина. (Входъ съ Греческой). Эта недѣля вторая серія картинъ
Австрія и Штирія
Выставка открыта отъ 10 ч. утра до ... часовъ вечера. Цѣна за входъ 30 к., для учениковъ 20 к. и для дѣтей ... л.—15 коп. 3—37...

ПЕРВОЕ ИЗДАНІЕ (большаго формата), съ еженедѣльными, ежемѣсячными иллюстрированными приложеніями и книгами «Романы и повѣсти». НА ГОДЪ **8 р.** На полгода 4 р. На 3 мѣс. 2 р. Съ доставкою въ Спб. и пересылкою по Имперіи.

1812 ОТКРЫТА ПОДПИСКА 1892 на ежедневн. полит. и литер. газету (Безъ предварительной цензуры).
СЫНЪ ОТЕЧЕСТВА
Годъ изданія 80-й. Съ 1-го Января 1892 года будетъ выходить въ ДВУХЪ изданіяхъ. Подробное объявленіе высылается безплатно.

ВТОРОЕ ИЗДАНІЕ (безъ приложеній) 350 нумеровъ въ годъ. Ежедневно помѣщаются полныя свѣдѣнія изъ внутрен. и иностр. жизни, корреспонд., телегр. и проч. НА ГОДЪ **4 р.** На полгода 2 р. На 3 мѣс. 1 р. Съ доставкой въ Спб. и пересылкою по Имперіи.

Адресъ: Спб., Невскій просп., у Аничкина моста, д. № 63—40.

Отдѣленія Конторы „ОДЕССКАГО ВѢСТНИКА"

Кишиневъ:	Книжный магазинъ Шаха, Губернская улица.
Херсонъ:	Католическая площадь, противъ Костела, д. Мильхекера, кв. М. И. Марголина.
Екатеринославъ:	Воскресенская ул., д. наслѣдн. Станиславскихъ, противъ губернаторскаго дома, кв. Д. М. Линтварева.
Елисаветградъ:	Московская, д. Стольберга.
Ананьевъ:	въ домѣ С. П. Смилянскаго.
Тирасполь:	Н. К. Новотный, Днѣстровскій переулокъ, собств. домъ.
Кременчугъ:	Типографія Дохмана
Аккерманъ:	Типографія и литографія И. Н. Стафидова по Михайловской ул., въ собств. домѣ.
Вознесенскъ:	Типографія Аймана
Ѳеодосія:	Книжный магазинъ М. Л. Наделя.
Александровскъ:	Торговля Ю. Я. Баргера.
Каменецъ-Подольскъ:	Я. Л. Горшенцвитъ, д. Раковскаго 1 ч.
Винница:	Магазинъ А. Морейнаса, Почтовая, д. Люфтмана.

Розничная продажа. Подписка—Объявленія.

„Южный Сборникъ"

издаваемый въ пользу пострадавшихъ отъ неурожая Одесскимъ обществомъ вспомоществованія литераторамъ и ученымъ печатается и въ концѣ января 1892 г. поступитъ въ продажу.

Сборникъ состоитъ изъ трехъ отдѣловъ: I. Стихотвореній, II. Беллетристики и III. Научно-популярныхъ статей. Въ I отдѣлъ будутъ напечатаны стихотворенія Августѣйшаго поэта К. Р., А. Соловьева; Бердяева; А. Л. Боровиковскаго; В. Немировича-Данченко; Н. Г. Тройницкаго; Ѳ. Е. Корша; С. И. Плаксина; А. Д. Путяты; Е. Велизарія; г-жи Есуновой; Пуришкевича; Стешенко; Полиновскаго, Пашковскаго, Владимірова, Луговскаго и друг. Во II отдѣлѣ принимаютъ участіе гг. Потапенко, З о, Накко, Шмаковъ, Пеккаторосъ, Чириковъ, Городецкій, Абрамовъ, Вучетичъ и мн. др. Въ III отдѣлѣ профессора: Бестужевъ-Рюминъ, Маркевичъ, Леонтовичъ, Шпилевскій, Ланге, Кочубинскій, Кирпичниковъ, Надлеръ, Мечниковъ, Яворскій, Успенскій и Яковлевъ.

Сборникъ будетъ заключать свыше 30 печатныхъ листовъ.

Правленіе Одесскаго Общества для призрѣнія младенцевъ и родильницъ

извѣщаетъ, что на основаніи постановленія Общаго Собранія, съ 20 сентября, врачебный персоналъ означеннаго общества будетъ оказывать безплатно акушерскую помощь бѣднѣйшему населенію г. Одессы на дому у больной. За помощью слѣдуетъ обращаться въ Павловскій Пріютъ,—Старопортофранковская улица. По полученіи заявленія дежурная акушерка немедленно отправляется къ больной съ необходимыми медикаментами и другими принадлежностями для больной, а затѣмъ, если окажется необходимость прибываетъ туда-же и врачъ.

Отдѣленіе Главной Конторы «Одесскаго Вѣстника» на ПЕРЕСЫПИ

ПОМѢЩАЕТСЯ ПО МОСКОВСКОЙ УЛИЦѢ, въ д. бр. Чернобыльскихъ, противъ ст. Трамвая, близъ желѣзнодорожной насыпи.

Въ Отдѣленіи принимаются подписка и объявленія, а также производится розничная продажа «Одесскаго Вѣстника».

Отдѣленіе открыто ежедневно ... праздничные дни до 2-хъ ... пополудни.

МУЖСКОЕ и ДАМСКОЕ БѢЛЬЕ,

галстуки, а также перчатки мужскія и дамскія

получены въ большомъ и разнообразномъ выборѣ и продаются

ОЧЕНЬ ДЕШЕВО!!!

ВЪ МАГАЗИНѢ

MERIERIS Г. ФИЛЬКЕВИЧА

...ская, д. Эльмана, уг. Греческой. 100-3472-74

КЪ БАЛЬНОМУ СЕЗОНУ!!

Получены въ большомъ и разнообразномъ выборѣ въ МАГАЗИНѢ 100-3472-74

MERIERIS Г. ФИЛЬКЕВИЧА

Екатерининская, домъ Эльмана, уголъ Греческой.

...ринки БОА ИЗЪ ПЕРЬЕВЪ PLUME ... и страусовыхъ перьевъ, ПЕРЧАТКИ ...КІЯ и ЛАЙКОВЫЯ, чулки шелковые, ... фишю, жабо изъ Crêpe lisse, платки ... отдѣлки изъ Crêpe lisse, перья plume de ...хъ, аграманты и проч. и проч.

...по общедоступнымъ цѣнамъ.

2-е полугодіе.

Частное Коммерческое Училище приватъ-доцента Императорскаго Новороссійскаго университета доктора прикладной математики

Х. І. Гохмана

въ Одессѣ (уголъ Ришельевской и Мало-Арнаутской ул., д. Гессена), устроено по образцу одесскаго коммерческаго училища, такъ что ученикъ, окончившій съ успѣхомъ курсъ ученія въ этомъ училищѣ, по выдержаніи соотвѣтствующаго испытанія получаетъ всѣ права, присвоенныя Одесскому коммерческому училищу—по воинской повинности льготу втораго разряда. Въ настоящемъ году открыты пока первые 3 класса. Кромѣ того, при училищѣ имѣется пансіонъ и приготовительный классъ о двухъ отдѣленіяхъ. Отъ поступающихъ требуется знаніе пройденнаго за первое полугодіе. Пріемъ новопоступающихъ ежедневно. Малосостоятельнымъ уступка и разсрочка платы. 10—3743—3

Екатерининская ул., д. Вагнера, противъ кондиторской ФАНКОНИ.

МАГАЗИНЪ БРИЛЛІАНТОВЫХЪ, ЗОЛОТЫХЪ и СЕРЕБРЯНЫХЪ ИЗДѢЛІЙ

Часы золотые и серебряные съ боемъ, календаремъ и хронометръ.

С. М. МАНГУБИ

Мужскіе и дамскіе.

Съ 5 декабря сего года назначается

Дешевая продажа со скидкою въ 25%

Всѣ товары новѣйшихъ фасоновъ и изящной работы. 10—3573—9

Попечительство Елисаветградскаго безплатнаго ремесленно-грамотн. училища,

озабочиваясь изысканіемъ средствъ для содержанія училища, въ которыхъ оно крайне нуждается, предполагаетъ устроить въ пользу училища 3-го января будущаго 1892 года въ залѣ общественнаго собранія **елку съ подарками для дѣтей и танцовальный вечеръ**, а потому имѣетъ честь покорнѣйше просить всѣхъ лицъ, сочувствующихъ дѣлу благотворенія, оказать попечительству свою посильную помощь и тѣмъ способствовать матеріальному успѣху предполагаемаго благотворительнаго вечера.

Пожертвованія деньгами и вещами для елки принимаются: попечительницею училища В. П. Алексѣевой въ квартирѣ ея, въ домѣ Рѣзникова, на Московской улицѣ, и попечителемъ училища И. В. Федоровымъ въ квартирѣ его, на Б. Перспективной улицѣ (подъѣздъ съ Алексѣевской), въ домѣ уѣзднаго дворянства (быв. Воробьева) или въ городской управѣ.

Попечительница В. П. Алексѣева Попечитель И. В. Федоровъ.

ВЫСОЧАЙШЕ УЧРЕЖДЕННЫЙ
подъ предсѣдательствомъ Его Императорскаго Высочества Наслѣдника Цесаревича,
особый комитетъ.

Денежныя пожертвованія, представляемыя въ распоряженія состоящаго подъ предсѣдательствомъ Его Императорскаго Высочества Наслѣдника Цесаревича Особаго Комитета для помощи нуждающимся въ мѣстностяхъ, постигнутыхъ неурожаемъ, а также заявленія о желаніи жертвовать въ пользу нуждающихся хлѣбомъ (зерномъ и мукою), принимаются въ помѣщеніи Кабинета Его Императорскаго Величества, у Аничкова моста, въ присутственные дни ежедневно, отъ 11 час. утра до 5 ч. дня. ... пожертвованій и заявленій въ дни неприсутственные ... 25 декабря, 1 и 6 января, а также ... праздника Св. Пасхи, будетъ пр... Пожертвованія отъ ...

РУССКАЯ ЛЕЧЕБНИЦА ДЛЯ ПРИХОДЯЩИХЪ БОЛЬНЫХЪ.

уголъ Ямской и Спиридоновской, д. Шишмановскаго, № 84.

Часы пріема:

Д-ръ Е. П. Порываевъ—по глазн. болѣзнямъ	отъ 9 до 10
„ Н. С. Игнатовскій — по хирургич. и мочеполов.	отъ 12 1 —
„ О. И. Остославская—по женскимъ и дѣтскимъ	отъ 11 — $12\frac{1}{2}$
„ М. Б. Петровскій—по накожнымъ и венерическ.)	отъ 1 — 2
„ П. И. Грязновъ—по внутреннимъ и хирург. (по понедѣльникамъ, средамъ, пятницамъ и воскресен.	отъ 2 — $3\frac{1}{2}$
„ И. П. Котляревскій—по внутреннимъ и нервнымъ (леченіе электричеств.)	отъ 2 — $3\frac{1}{2}$

Плата за совѣтъ 40 коп.

Консультаціи изъ трехъ врачей по понедѣльникамъ средамъ, пятницамъ и воскресеньямъ, отъ 2 до $3\frac{1}{2}$ час. Плата 3 р. Консультантомъ лечебницы состоитъ П. И. Грязновъ. 10—3528—8

Лечебница русскихъ врачей.

Гулевая ул., № 9 (рядомъ съ Маріинской гимназіею).

Плата за совѣтъ 30 коп.

ЧАСЫ ПРІЕМА:

Д-ръ А. Н. Ригана—по дѣтскимъ и внутр. болѣзнямъ	отъ $8\frac{1}{2}$—10
„ А. Н. Іенко—по внутрен., дѣтск. и нерв. бол. (леченіе электричествомъ	отъ $8\frac{1}{2}$—10
„ Д. А. Трояко—по женскимъ и внутреннимъ)	отъ 9—$10\frac{1}{2}$
„ В. Н. Бѣльскій—хир. и нак.	10—$11\frac{1}{2}$
„ М. Н. Хрусталева—по жен. и дѣтскимъ бол.	отъ $10\frac{1}{2}$—12
„ Д. Д. Мечульскій—по горл., уши., носов. и хирург.	отъ 12—$1\frac{1}{2}$
„ Н. И. Воскресенскій—по вн. и нерв. (леченіе электр.)	1—$2\frac{1}{2}$
„ А. А. Цѣневскій—по сифил., мочеполовымъ и накожн. болѣз.	отъ $1\frac{1}{2}$—3
„ И. Н. Цабульскій—по хир., накож. и глазн. болѣз.	отъ $1\frac{1}{2}$—3

КОНСИЛІУМЫ изъ трехъ врачей по вторникамъ, средамъ, пятницамъ и воскресеньямъ съ 1 до 2 час. Плата—3 руб. 10—3527—8

Лечебница и Гидропатическій Институтъ

Приватъ доцента К. Я. Данилевскаго и доктора П. Я. Кнабе.

Херсонская ... Ветеринарная улица, домъ № 3. Телефонъ 182.

... больныхъ по нервн... болѣз...

Ищетъ мѣсто бухгалтера,

основательно знающій двойную итальянскую бухгалтерію ... подъ руководствомъ преподавателя коммерческихъ наукъ, въ Москвѣ, Долгоруковская ул., д. Финогеновой № 23, ... Лиліенталь, къ которому относится ... компетентности благоволятъ обращаться ... Съ предлож. обращ. Новомиргородъ ... губ И. И. Селезничу въ Малой Ви... 4—36...

Спеціальные курсы КАЛИГРАФІИ.

Исправленіе дурнаго почерка въ к... вый и скорый въ 6 уроковъ. Курсъ черченія за од... коп. ... ИНОГОРОДНИМЪ ЗАОЧНО ... высыл. условія и проб. письмо. Адр... Одесса, Дерибасовская, д. Пурин... 5-3874-5 Проф. кал. КОНИДАРИ

Попечительство Касперовской общины

доводитъ до свѣдѣнія, что въ собственномъ зданіи, между Юнкерскимъ училищемъ и Павловскимъ ... емъ въ Общинѣ Краснаго Креста, ... новленъ пріемъ больныхъ, нуждающихся въ леченіи массажемъ, который производится д-ромъ Симоновичемъ и сестрами Краснаго Креста. Бѣдные пользуются леченіемъ безплатно. Пріемъ ежедневно 1 до 3 ч. пополудни. Сестры-массажистки могутъ быть приглашаемы на домъ...

Требуются ...

НАУКОВА БІБЛІОТЕКА імені І. І. МЕЧНИКОВА

Портретъ Министра Финансовъ И. А. Вышнеградскаго, напечатанный въ сегодняшнемъ нумерѣ «Од. Вѣстн.», продается въ конторѣ типографіи «Од. В.» отдѣльными оттисками, на лучшей веленевой бумагѣ большаго формата, по 60 к. за экземпляръ.

Докторъ
В. М. Круковскій
ПЕРЕѢХАЛЪ
въ Колодезный переул. (уг. Дерибас.) домъ № 4, Бистань, кв. № 1, рядомъ съ Русскимъ театромъ.
Накожныя, мочеполовыя и венерическія болѣзни.
отъ 8—1 час. дня и 5—7 ч. пополудни.
Діагностическіе анализы (микр. химич.—мочи, мокроты и проч.)
25—2828—25

Частная лечебница
ДЛЯ НЕРВНЫХЪ и ДУШЕВНЫХЪ БОЛЬНЫХЪ.
Д-ра М. Я. Дрознеса
дача бывш. Аршавскаго за Малымъ вокзаломъ. Телефонъ № 317.
15—3529—15

По случаю Новаго года, слѣдующій № «Од. Вѣстн.» выйдетъ въ пятницу, 3-го января.

Телеграммы „Одесскаго Вѣстника" см на 2 мъ листѣ

КАЛЕНДАРЬ

Среда, 1-го января.

Новый годъ. Обрѣзаніе Господне. Св. Василія Велик.

Восх. солнца въ 7 ч. 44 мин., зах. въ 4 ч. 25 м. Долгота дня 8 ч. 51 м.

Одесса, 1-го января.

Съ Новымъ годомъ, читатель! Съ новымъ счастьемъ! Минувшій годъ, который мы съ вами только что проводили, не былъ богатъ этимъ счастьемъ, не только не былъ богатъ, но былъ очень, очень имъ бѣденъ: тяжело пришлось русскому человѣку въ этотъ фатальный годъ, такъ тяжело, что не диво, если бы онъ и совсѣмъ поникъ и захудалъ.

Но, по счастью, этого не случилось. Какъ ни много горькихъ переживаній тяжелыхъ минутъ [illegible] окончательнаго захуданія еще ему [illegible], и если не особенно радостно, [illegible] же съ извѣстною надеждою онъ [illegible] встрѣтить наступающій годъ.

[illegible] горнилѣ бѣдъ и несчастій выковываются залоги новаго, лучшаго будущаго. Тяжелыя минуты истекшаго года заставили насъ оглянуться на многое, чего мы не замѣчали, понять многое, чего до сихъ поръ не понимали, увидѣть то, чего не видѣли. Мы должны были „встать, проснуться, подняться, на себя посмотрѣть"... Еще не сказались результаты этого пробужденія, еще не успѣли мы настоящимъ образомъ оглядѣться вокругъ — но подобные моменты въ общественной жизни безслѣдно не проходятъ и свои плоды такъ или иначе принесутъ. Въ этомъ залогъ нашего будущаго, и потому мы можемъ съ надеждою встрѣтить наступающій годъ.

И потому — съ Новымъ годомъ, читатель! Съ новымъ счастьемъ!

Внутреннее обозрѣніе.

Если было трудно уловить общую характеристику и физіономію позапрошлаго 1890 года и если этотъ годъ былъ характеризованъ нашей газетой, какъ годъ „сѣренькій" — то относительно истекшаго 1891 года этого сказать не приходится: грозная физіономія его опредѣлилась очень рельефно, и характеризовать его не трудно: 1891 годъ, безъ сомнѣнія, для Россіи есть черный годъ, и мы можемъ лишь со вздохомъ облегченія проводить его, въ надеждѣ, что наступающій 1892 годъ, вопреки невеселымъ обстоятельствамъ, при которыхъ мы его встрѣчаемъ, и вопреки народному убѣжденію въ тяжести високоснаго, „Касьянова" года — окажется для насъ все таки легче канувшаго въ Лету, злополучной памяти, 1891 года.

Съ этою надеждою мы приступаемъ къ бѣглому обзору прошедшаго „черного" года, въ сферѣ наиболѣе выдающихся проявленій внутренней жизни Россіи.

Прошедшій годъ явился невеселымъ годомъ и для Августѣйшей Семьи Русскаго Монарха. Нѣсколько тяжелыхъ утратъ пришлось понести Царской Семьѣ. 31 марта, неожиданно для всѣхъ, скончалась Великая Княгиня Ольга Ѳеодоровна, оставившая самую теплую память у всѣхъ, знавшихъ покойную Великую Княгиню; 13 апрѣля 1891 г. скончался Великій Князь Николай Николаевичъ Старшій, имя котораго столь тѣсно связано съ воспоминаніями о послѣдней кампаніи. Наконецъ, 12-го сентября смерть похитила юную супругу Великаго Князя Павла Александровича, Великую Княгиню Александру Георгіевну.

Къ тяжелымъ минутамъ, выпавшимъ въ прошедшемъ году на долю Августѣйшей Семьи, приходится присоединить и тѣ скорбныя чувства, раздѣленныя всѣмъ русскимъ народомъ, которыя вызвало извѣстіе о дикомъ событіи, происшедшемъ на дальнемъ Востокѣ, въ городѣ Отсу, подвергнувшемъ опасности драгоцѣнную жизнь Государя Наслѣдника Цесаревича. Счастливое избавленіе Наслѣдника Престола отъ грозившей Ему опасности, обнаружившее еще разъ постоянную заботу Промысла Божія о Царской Семьѣ, вмѣстѣ съ счастливою 25-лѣтнею годовщиною благополучной супружеской жизни Ихъ Величествъ, могли служить утѣшеніемъ Августѣйшей Семьѣ въ тѣхъ тяжелыхъ испытаніяхъ, которыя принесъ ей черный 1891 годъ.

—

Въ сферѣ законодательной, прошедшій годъ не принесъ того важнѣйшаго законодательнаго акта, который составлялъ наибольшій интересъ и возбуждалъ наиболѣе толковъ, предположеній, сомнѣній и надеждъ въ началѣ истекшаго года. Предполагавшееся проведеніе реформы городскаго самоуправленія не состоялось, и окончательное разрѣшеніе вопроса продолжаетъ принадлежать будущему. Капитальный вопросъ этотъ вызывалъ многочисленныя печатныя обсужденія его въ началѣ истекшаго года; изъ газетныхъ сообщеній можно было, до извѣстной степени, составить себѣ представленіе объ общемъ характерѣ предполагавшейся реформы. Впечатлѣніе получалось въ томъ смыслѣ, что, не оправдавъ крайнихъ предположеній реакціоннаго характера, доходившихъ до толковъ о назначеніи городскихъ головъ исключительно отъ правительства и т. п., и [illegible] извѣстныхъ частностяхъ, общій характеръ реформы все таки выражался въ извѣстномъ съуженіи какъ избирательнаго права, такъ и сферы компетенціи и самостоятельности городскихъ управленій, равно какъ и въ уменьшеніи численности городскихъ представительныхъ собраній. Было очевидно, что предполагавшіяся извѣстною частью печати и отчасти поддержанныя нѣкоторыми представителями администраціи предположенія о расширеніи избирательнаго ценза — въ предположенной реформѣ не найдутъ мѣста. Но все это остается до сихъ поръ въ области предположеній, и истекшій годъ не принесъ намъ окончательнаго разрѣшенія поставленнаго вопроса.

Въ сферѣ земской, прошедшій годъ ознаменовался дальнѣйшимъ распространеніемъ дѣйствія закона 12-го іюня 1889 г. на многія мѣстности Имперіи. Институтъ земскихъ начальниковъ окончательно устроился въ истекшемъ году; но о результатахъ дѣйствія новаго института еще судить преждевременно, по недостатку матеріаловъ, обусловленному какъ кратковременностью существованія новаго института, такъ и чрезвычайными обстоятельствами пережитаго года, по которымъ институту этому пришлось стать лицомъ къ лицу съ экстраординарными задачами и дѣйствовать въ совершенно анормальныхъ условіяхъ. Газетныя и журнальныя свѣдѣнія о дѣятельности новаго института весьма противорѣчивы другъ другу и свидѣтельствуютъ пока лишь о томъ, что въ этомъ случаѣ, какъ и вообще, во всякомъ практическомъ дѣлѣ, результаты болѣе всего зависятъ отъ личности дѣятеля. Есть, однако, указанія, что особенныя обстоятельства нынѣшняго года побудили нѣкоторыхъ уважаемыхъ и достойныхъ земскихъ и общественныхъ дѣятелей принять посты земскихъ начальниковъ, изъ желанія по возможности принести болѣе активной помощи бѣдствующему населенію.

Прошедшій годъ ознаменовался открытіемъ во многихъ мѣстностяхъ земскихъ собраній, состоявшихся уже по новому земскому положенію. Нѣкоторые печатные органы отмѣтили тотъ фактъ, что „новое" земство остается, въ общемъ, вѣрнымъ традиціямъ стараго земства, и рѣзкаго поворота въ характерѣ дѣятельности его не замѣчается. Можно, однако, думать, что въ настоящее время имѣется черезъ-чуръ мало фактовъ для того, чтобы опредѣлить истинное положеніе вещей.

Къ числу важнѣйшихъ законодательныхъ актовъ прошедшаго года, могущихъ имѣть существенное значеніе для жизни страны, можно причислить положеніе о школахъ грамоты, отвѣтившее на давно сказывавшуюся въ жизни народа потребность въ низшей, легко осуществимой и устраиваемой, школѣ. Каковы будутъ результаты новыхъ школъ — покажетъ опять-таки будущее, но во всякомъ случаѣ нормированія этого, выдвинутаго практикою, вопроса нельзя не привѣтствовать.

Церковно-приходскія школы продолжали распространяться въ истекшемъ году, во многихъ мѣстахъ на счетъ земскихъ, закрываемыхъ и преобразовываемыхъ въ церковно-приходскія. О результатахъ дѣятельности новыхъ школъ истекшій годъ недоставилъ положительныхъ данныхъ, кромѣ немногихъ, рѣдкихъ газетныхъ сообщеній. Во всякомъ случаѣ, можно отмѣтить, что, судя по газетнымъ извѣстіямъ, со введеніемъ новыхъ школъ, старыя земскія школы далеко не утратили симпатій населенія во многихъ мѣстахъ.

Весьма важный актъ составляетъ также изданный въ прошедшемъ году новый законъ объ узаконеніи и усыновленіи дѣтей, прижитыхъ внѣ брака или принимаемыхъ на воспитаніе. Новый законъ значительно упростилъ формальную сторону дѣла и облегчилъ самый актъ узаконенія и усыновленія. Можно смѣло сказать, что вліяніе новаго закона будетъ весьма существенно. Въ печати уже было отмѣчено, что немедленно вслѣдъ за обнародованіемъ его, число просьбъ объ узаконеніи и усыновленіи возросло въ нѣсколько разъ. Новый законъ вноситъ много облегченія въ одну изъ самыхъ больныхъ сферъ нашей жизни — въ сферу отношеній, обусловленныхъ существующимъ и дѣйствующимъ брачнымъ законодательствомъ.

Изъ другихъ законодательныхъ актовъ истекшаго года можно отмѣтить состоявшіяся положенія [illegible] обязательствамъ; распространеніе правилъ о фабричномъ надзорѣ на нѣсколько новыхъ губерній; мѣры, относящіяся къ урегулированію отхожихъ промысловъ; наконецъ, законодательные акты, направленные къ увеличенію средствъ обороны страны — вновь вышедшія положенія о кадрахъ государственнаго ополченія, о зауряд-прапорщикахъ и проч.

—

Въ сферѣ финансовой и торговой политики (часть итоговъ которой, по скольку ихъ можно свести въ столь необычайный въ этомъ отношеніи годъ, какъ прошедшій, мы даемъ отдѣльно), можно сказать, что, за рядомъ успѣшно осуществленныхъ конверсій, въ истекшемъ году наступилъ періодъ займовъ. Заемъ прошедшаго года пришлось осуществлять при далеко незаурядныхъ обстоятельствахъ, выдававшихся по своей трудности и сложности. Тѣмъ не менѣе заемъ, по сравненію съ этими обстоятельствами, былъ реализованъ успѣшно — быть можетъ, отчасти благодаря политическому положенію, создавшемуся кронштадтскими событіями.

Крупнымъ событіемъ въ этой сферѣ является опубликованный въ прошломъ году новый таможенный тарифъ. Хотя обиденція новаго тарифа сохранила покровительственный характеръ, который носитъ наша таможенная политика за послѣдніе годы, [illegible] новомъ тарифѣ ясно замѣтно стремленіе согласовать, по [illegible] возможности, интересы [illegible] и не держаться во [illegible] извѣстнаго абсолютнаго принципа, который можно [illegible] націоналистическимъ и желательнымъ въ области таможенной политики.

—

Въ [illegible] году въ столицѣ [illegible] отпраздновано двадцатипятилѣтіе новыхъ судебныхъ учрежденій [illegible] этомъ выяснилось, что [illegible] многочисленныя нападки [illegible] судебной реформы, не [illegible] на [illegible] дѣйствительныя [illegible] функціонированіи на [illegible] судебныхъ учрежденій, они, несомнѣнно, [illegible] популярность и [illegible] только среди мыслящей части [illegible], но и того, что [illegible] называютъ [illegible].

—

[illegible] жизнь Россіи за истекшій [illegible] обычайныхъ [illegible] обыкновенныхъ [illegible] [illegible]

[illegible] 189[illegible] [illegible] метеорологическихъ [illegible], поздняя весна [illegible] засухами и жарами [illegible] уничтожили [illegible] урожай, который [illegible] опріятная осень [illegible] уже можно [illegible] намъ предстоитъ [illegible] изъ ряда вонъ [illegible] событіемъ. Но истинные [illegible] наступавшаго бѣдствія [illegible] опредѣлены сразу [illegible] чрезвычайныхъ [illegible] еще не имѣя точнаго [illegible] томъ, съ чѣмъ именно намъ [illegible] ся имѣть дѣло.

Эта невыясненность истинныхъ размѣровъ бѣдствія дѣлала невозможнымъ и опредѣленіе истиннаго масштаба тѣхъ мѣръ, которыя требовались для борьбы съ нимъ. Вслѣдствіе этого, только почти черезъ два мѣсяца по несомнѣнномъ опредѣленіи, что намъ предстоитъ имѣть дѣло съ формальнымъ голодомъ большей части Россіи, была принята первая рѣшительная мѣра, ясно констатировавшая уже совершившійся фактъ и служившая началомъ борьбы съ нимъ — запрещеніе вывоза ржи. Извѣстно, однако, что, вслѣдствіе той же невыясненности положенія, и эта мѣра была принята съ извѣстной разсрочкой. Послѣдствія выяснили, что, если бы размѣры бѣдствія были точно извѣстны съ перваго раза, отсрочки въ примѣненіи запрещенія вывоза ржи, вѣроятно, не послѣдовало бы.

Дальнѣйшій ходъ дѣла мало по малу выяснилъ истинное положеніе вещей и заставилъ прибѣгнуть къ ряду другихъ мѣръ, до окончательнаго запрещенія вывоза всѣхъ хлѣбныхъ продуктовъ вообще. Въ числѣ принятыхъ мѣръ, были и такія, которыя, очевидно, были вызваны спѣшностью и неотложностью дѣла, и которыя оказались не могущими имѣть непосредственно практическаго значенія, вслѣдствіе чего, напр., запрещеніе вывоза жмыховъ было отмѣнено.

Послѣдними крупными актами, направленными въ борьбѣ съ народнымъ бѣдствіемъ, является учрежденіе Особаго Комитета, подъ предсѣдательствомъ Его Императорскаго Высочества Наслѣдника Цесаревича, для объединенія благотворительной дѣятельности, начало организаціи общественныхъ работъ и командированіе полковника фонъ-Вендриха, снабженнаго особыми полномочіями, для увеличенія провозоспособности желѣзныхъ дорогъ. Результаты всѣхъ этихъ мѣръ еще только опредѣлятся въ ближайшемъ будущемъ.

—

Уловить общую физіономію нравственной и умственной жизни нашей за истекшій годъ тоже очень трудно; но врядъ-ли общій итогъ ея будетъ имѣть положительный знакъ. Несомнѣнно, что грозное бѣдствіе, посѣтившее насъ, вызвало среди мыслящей части націи давно небывалое возбужденіе, заставило мысль и чувство работать очень интенсивно по сравненію съ предшествовавшими годами; но также несомнѣнно, что подъемъ общественнаго духа не соотвѣтствовалъ серьезности положенія. Благотворительность на пользу пострадавшихъ проявлялась настолько вяло, что вызывала удивленіе по сравненію ея съ благотворительностью на пользу славянъ въ періодъ сербской войны; потребовался выпускъ билетовъ благотворительной лотереи для того, чтобы доставить средства для сколько нибудь серьезной помощи пострадавшимъ. Вмѣстѣ съ тѣмъ, измѣнившіяся условія общественной жизни обнаружили многочисленныя общественныя язвы, выступившія наружу общественнаго организма въ видѣ злоупотребленій, хищеній, неумѣлости и безпомощности. Многія изъ этихъ проявленій явились глубоко прискорбными по своему значенію, такъ какъ, подобно петербургскому и самарскому инцидентамъ, грозили подорвать довѣріе къ извѣстнымъ основнымъ принципамъ, положеннымъ въ основу организаціи нашей общественной жизни.

—

Оканчивая нашъ бѣглый обзоръ истекшаго года, мы должны сказать, что новый годъ застаетъ насъ въ состояніи полной проблематичности. Мы находимся въ разгарѣ борьбы съ трудностями и тяжелымъ положеніемъ, обнаружившимъ многіе недочеты нашей жизни, недочеты, настоятельно требующіе пополненія. Тѣ мѣры, которыя уже приняты для пополненія этихъ недочетовъ, еще только должны принести свои результаты; затѣмъ, еще остается много выяснить, многое опредѣлить для того, чтобы намѣтить настоящій исходъ изъ нашего положенія. Много, много вопросовъ намѣчено и поднято истекшимъ годомъ: разрѣшеніе ихъ принадлежитъ наступающему году.

Можно только пожелать, чтобы разрѣшеніе это оказалось удачнымъ и не заставило себя ждать.

Къ наступающему 1892 году жизнь предъявляетъ массу требованій. — Посмотримъ, какъ онъ удовлетворитъ [illegible]

—

[illegible] думать, несмотря на рядъ [illegible] ныхъ конгрессовъ друзей мира [illegible] столовъ мирнаго разрѣшенія всякихъ международныхъ споровъ. 1891 й годъ имѣлъ три такихъ конгресса, но всѣ они прошли въ безплодныхъ преніяхъ и обнаружили даль, отдѣляющую колыбель новѣйшей цивилизаціи отъ идеальнаго времени, въ наступленіе котораго вѣрятъ или желаютъ во что бы то ни стало вѣрить друзья человѣчества. Конецъ нашего столѣтія застанетъ Европу большимъ вооруженнымъ лагеремъ. Тѣмъ не менѣе вліяніе культуры замѣтно сказывается и положительнымъ образомъ: въ то время, какъ новѣйшая техника приводитъ къ усиленію истребительныхъ средствъ и къ возведенію неприступныхъ крѣпостныхъ сооруженій, прогрессъ прикладныхъ знаній ведетъ къ тому, что государства и народы, вопреки всякимъ политическимъ, національнымъ, расовымъ и эгоистическимъ стремленіямъ и инстинктамъ, вынуждаются къ разрушенію препятствій, лежащихъ на пути къ умственному, нравственному и экономическому общенію народовъ.

Но обратимся къ реальной жизни. Наибольшій плюсъ въ политическомъ отношеніи за истекшій годъ приходится на долю Россіи и Франціи. Посѣщеніе французскимъ флотомъ Кронштадта было болѣе, чѣмъ простымъ отвѣтомъ на возобновленіе тройственнаго союза, состоявшееся въ истекшемъ году. Послѣдствія этого событія не замедлили обнаружиться скорѣе, чѣмъ даже ожидали. Первый результатъ выразился въ поворотѣ въ германской политикѣ и вообще политикѣ тройственнаго союза. Отмѣна паспортныхъ стѣсненій въ отторженныхъ отъ Франціи провинціяхъ, состоявшаяся вскорѣ послѣ шовинистскихъ демонстрацій въ Парижѣ по случаю приглашенія французскихъ художниковъ на берлинскую выставку и пріѣзда во французскую столицу вдовствующей императрицы Викторіи, патронессы этой выставки, — есть первый признакъ установленія болѣе спокойныхъ отношеній между двумя великими державами, счеты между которыми далеко еще не покончены.

Отставка великаго визиря Кіамиль паши, сторонника присоединенія Турціи къ среднеевропейской лигѣ мира, и замѣна его Джеведъ-пашой — второй по важности признакъ перемѣны въ международныхъ отношеніяхъ. Турція поставлена въ необходимость лавировать между Сциллой и Харибдой и ея государю, султану Абдулъ Гамиду, нельзя отказать въ умѣніи своевременно улавливать перемѣну вѣтра для направленія расшатаннаго турецкаго корабля по безопасному фарватеру. Посѣщеніе эскадрой адмирала Ж-рзе Плимута на обратномъ пути съ Кронштадта, послѣдовавшее по приглашенію королевы Викторіи, и празднества, сопровождавшія этотъ визитъ — положили конецъ толкамъ о вовлеченіи Англіи въ тройственный союзъ и показали всю тщетность попытокъ германской политики подкрѣпить союзныя вооруженныя силы флотомъ первой въ мірѣ морской державы. Кронштадтскій визитъ спасъ политику „свободной руки", которую не прочь былъ покинуть консервативный англійскій кабинетъ, питающій германофильскія наклонности. [illegible] третье послѣдствіе русско-французскаго сближенія. Король бельгійскій на банкетѣ въ Марсели устами брюссельскаго бургомистра торжественно увѣрилъ французовъ, что онъ никогда не думалъ присоединять Бельгію къ тройственному союзу или входить съ Германіей въ соглашеніе на случай войны. Раньше такой деклараціи и нельзя было ожидать, не смотря на то, что толки о такихъ таинственныхъ сношеніяхъ между Брюсселемъ и Берлиномъ раздавались громко во Франціи, и въ поводахъ къ заявленію, подобнаго вышеупомянутому, недостатка не было. Но послѣ Кронштадта король поспѣшилъ успокоить французовъ. Это четвертый симптомъ глубокаго измѣненія физіономіи европейской политики.

Можно бы привесть еще цѣлый рядъ аналогичныхъ симптоматическихъ явленій, но и приведенныхъ достаточно для доказательства того, что обозрѣваемый годъ въ политической исторіи Европы долженъ быть названъ годомъ франко-русскимъ, въ отличіе отъ его предшественника, отмѣченнаго паденіемъ Бисмарка, державшаго въ своей желѣзной рукѣ судьбы Европы. Собственно говоря, въ 1891 г. развивались неизбѣжныя послѣдствія великой личной перемѣны предшествовавшаго года, хотя и паденіе Бисмарка было въ свою очередь неминуемымъ результатомъ естественнаго [illegible] удалось сохранить свой постъ, его желѣзная рука всетаки не въ состояніи была-бы остановить борьбы въ Германіи, окончившейся пораженіемъ бисмарковской системы; она, правда, не прошла бы такъ спокойно и новыя вѣянія не такъ легко проложили бы себѣ дорогу. Бисмаркъ никогда бы не согласился подписать торговые трактаты, измѣнить интересамъ крупнаго землевладѣнія и бросить въ оппозицію консервативную партію.

Представителемъ новаго направленія является возведенный въ графское достоинство генералъ Каприви. До сихъ поръ императоръ Вильгельмъ II проявилъ способность выбирать себѣ сотрудниковъ, а это даръ первостепенной важности для государя. Каприви оказывается недюжинной личностью. Приглашенный на канцлерскій постъ, этотъ генералъ, до того проходившій исключительно военную карьеру, очутился предоставленнымъ собственнымъ силамъ безъ политическаго опыта и безъ ореола безпримѣрныхъ успѣховъ, поставившихъ его предшественника на безпримѣрную до того въ Германіи высоту личнаго могущества. Вначалѣ онъ нѣкоторою своею нерѣшительностью вызвалъ даже сомнѣніе въ своей энергіи и въ политической способности, но въ короткое время ему удалось укрѣпить свое положеніе сверху и снизу, пріобрѣсть довѣріе партій и народа, вникнуть въ труднѣйшіе вопросы государственнаго управленія, проложить собственное направленіе во внутренней и внѣшней политикѣ на основаніи воззрѣній, пріобрѣтенныхъ упорнымъ трудомъ. Отличіе системы Каприви отъ системы Бисмарка заключается въ слѣдующемъ: въ то время, какъ Бисмаркъ считался только съ дурными качествами человѣчества и безъ особенной этической щепетильности пользовался всѣмъ тѣмъ, что онъ называлъ величіемъ Германіи, Каприви оперируетъ также и хорошими качествами людей и народовъ. Въ этомъ онъ сходится со своимъ государемъ.

Двѣ выдающіяся фигуры бисмарковскаго времени сошли со сцены: 2 (14) марта скончался Людвигъ Виндгорстъ, представитель побѣжденныхъ Бисмаркомъ, но не уничтоженныхъ и не оттѣсненныхъ историческихъ и клерикальныхъ элементовъ Германіи. Спустя пять недѣль за нимъ послѣдовалъ военный геній объединенной Германіи фельдмаршалъ графъ Мольтке на 91 г. жизни.

Третья французская республика проявила двѣ новыя основныя черты: 1) министерскую или правительственную устойчивость и 2) способность къ заключенію союзовъ или союзо-способность. Эти черты взаимно обусловливаются. Сперва остерегались низложенія кабинета Фрейсине-Рибо потому что переговоры о сближеніи были въ ходу, а затѣмъ, когда они привели къ кронштадтской демонстраціи, на помощь кабинету явилось чувство благодарности. Къ концу года замѣтнымъ становится сближеніе правительства съ Ватиканомъ, но оно не особенно прочно и увеличивается или уменьшается сообразно большей или меньшей вѣроятности притянуть Италію на сторону французской политики. Впрочемъ, Ватиканъ домогается этого сближенія больше, чѣмъ Франція. Это объясняется тѣмъ, что съ упроченіемъ республики естественно умалились шансы монархическихъ партій, а Ватиканъ не желаетъ болѣе связывать церковь съ рискованной участью господъ претендентовъ. Финансовое положеніе Франціи очень удовлетворительно. Значительный излишекъ въ поступленіи косвенныхъ налоговъ позволяетъ уменьшеніе нѣкоторыхъ обложеній. Во внутренней политикѣ Франціи приходится констатировать ростъ сознающаго свои цѣли соціализма, понимающаго какое сильное орудіе въ его рукахъ представляютъ рабочіе синдикаты и забастовки. Въ общемъ во Франціи замѣтенъ огромный ростъ республиканскаго настроенія. Со смертью Буланже совершенно погибла та партія, которой онъ далъ свое имя.

Въ Италіи сошелъ со сцены синьоръ Криспи, которому даже не пришлось пережить собственной славы, какъ Бисмарку, — такъ какъ періодъ его дѣятельности былъ отмѣченъ подвигами, мало свидѣтельствовавшими о его величіи. Паденіе его одно время вызвало было ожиданіе, что вмѣстѣ съ нимъ и распадется главное дѣло рукъ его — тройственный союзъ. Но личность Криспи сама по себѣ до того незначительна, что присутствіе или отсутствіе [illegible] можетъ отразиться сколько нибудь [illegible] образомъ на ходѣ [illegible] событій. Это не Бисмаркъ, не Кавуръ, не Гамбетта и даже не [illegible]. Прежнее вызывающее направленіе во внѣшней политикѣ замѣнилось пассивнымъ, благодаря чему [illegible] улучшились отношенія Италіи съ Франціей, не смотря на римскія событія [illegible] на инцидентъ съ французскими [illegible] паломниками въ Римѣ; это улучшеніе [illegible] выразилось при открытіи [illegible] памятника Гарибальди; на этомъ торжествѣ присутствовали итальянскіе парламентскіе дѣятели всѣхъ партій [illegible] была прочитана сочувственная телеграмма короля Гумберта на имя мэра г. [illegible]. Отношенія съ Ватиканомъ остались безъ измѣненія.

Австрія начала истекшій годъ распущеніемъ [illegible] палаты рейхсрата, но выборы [illegible] прочнаго большинства министерству Таафе, которое сочло себя вынужденнымъ усвоить политику изо-дня въ день (vom Fall zu Fall), но и эта политика не долго просуществовала; къ концу года министерство пошло на компромиссъ съ нѣмецкой оппозиціей, принявъ въ свою среду ея представителя въ качествѣ министра безъ портфеля.

Въ помѣщаемомъ сегодня славянскомъ обозрѣніи читатели найдутъ обзоръ жизни славянскихъ народовъ, входящихъ въ составъ австрійской имперіи, борьба которыхъ за свои національныя права заполнила почти всю ея государственную жизнь. Вторая половина имперіи, Венгрія, закончила годъ тѣмъ, съ чего начала первая ея половина: правительство, придя къ убѣжденію въ невозможности справиться съ обструкціонизмомъ оппозиціи, распустило парламентъ и назначило новые выборы.

Въ Румыніи парламентскій и министерскій кризисъ продолжается и кабинеты валятся какъ карточные домики, а парламенты смѣняютъ другъ-друга чуть ли не каждые три мѣсяца.

Въ Испаніи и Португаліи разразились финансовые кризисы, еще не закончившіеся и угрожающіе принять широкіе размѣры.

Соединенные Штаты Сѣв. Америки дѣятельно готовятся къ президентскимъ выборамъ и ко всемірной выставкѣ въ Чикаго въ наступающемъ году.

Ни одно южно-американское государство не обошлось въ 1891 году безъ революціи. Въ Бразиліи палъ диктаторъ Фонсека, низложившій императора Донъ Педро, скончавшагося въ истекшемъ году, но переворотъ не возвратилъ Бразиліи имперіи. Въ Чили послѣ упорной борьбы сломлена диктатура кровожаднаго Бальмаседы и водворилась партія конгрессистовъ.

Африка продолжала наслаждаться прелестями европейской цивилизаціи, вооруженно нагайками.

Славянское обозрѣніе.

Въ 18[illegible] году два наиболѣе развитыхъ славянскихъ народа [illegible] и поляки, преслѣдовали діаметрально противоположную поли[illegible] [illegible] выразился, чтобы не было Австріи, то ее [illegible] бы создать, и кормиломъ [illegible] ной жизни овладѣла младая партія, одинъ изъ вождей которой, Эдуардъ Грегръ, [illegible] въ своей знаменитой рѣчи, произнесенной въ рейхсратѣ, ка[illegible] противоположную мысль, что чехи живутъ въ Ав[illegible] „въ вавилонскомъ плѣну" [illegible] сдѣлалъ послѣднюю по[illegible] становить modus vivendi [illegible], младо-чехи-же возврат[illegible] гуситскимъ традиціямъ, [illegible] казалось, вмѣстѣ съ Губли[illegible] на кострѣ. Младо-чехи, Грегръ, Герольдъ, Вашатый и открыто заявили о [illegible] патіяхъ къ Россіи и Фра[illegible] въ цѣлый рядъ славянофильскихъ демонстрацій на пражской [illegible]. Въ то же самое время [illegible] галицкихъ поляковъ [illegible] долгое время рука объ [illegible] съ чехами въ рейхсратѣ [illegible] крутой поворотъ. По[illegible]" (клубъ депутатовъ) рѣшило въ лагерь тройс[illegible] и увлекло за собою [illegible] хъ поляковъ. Вожаки, Косцельскій и Стамб[illegible] смотря на оффиціальную [illegible] Познани путемъ [illegible] устроили прусcофильс[illegible] ціи и въ [illegible]

ФЕЛЬЕТОНЪ.

На Новый годъ.

Залита огнями роскошная зала,
Подъ яствами гнутся столы,
И искрится пѣна въ высокихъ бокалахъ,
И блещутъ наряды толпы.

* * *

Бьетъ полночь. Толпа въ ожиданьи,
Всѣ тоста обычнаго ждутъ;
Ничто не тревожитъ нѣмаго молчанья,
Лишь мѣрно часы одни бьютъ.

* * *

Послышался тостъ. „Въ Новый годъ намъ желаютъ"
Здоровья и счастья всегда,
Про главное-жъ, странно вѣдь, всѣ забываютъ,
Про что?—я скажу, господа!

* * *

Намъ нужно здоровье и благо; конечно:
Пріятно въ спокойствіи жить,
Но мало ихъ, вѣрьте; я жажду сердечно
Вамъ мысли свои пояснить.

* * *

Не жизнь въ прозябаньи! Не лучше-ль высоко
Поднявши знамена борца,
Идти противъ низости, зла и порока.
За правду стоять до конца?...

* * *

Такъ пусть-же господствуетъ добрая воля,
Царятъ идеалъ и любовь,
Тогда только наша улучшится доля
И міръ осчастливится вновь.

* * *

Я пью за отчизну, за благо народа,
[illegible] святаго труда,
[illegible]

ПРИЗЫВЪ.

(Святочный разсказъ фонъ-Рейса)

I.

Какъ одинокое гнѣздо, засыпанное снѣгомъ, стоитъ у моря домикъ пономаря городка Изума, о берега котораго неистово бились бѣшеныя волны разъяренной стихіи. Но ни дождь, ни снѣгъ не проникали подъ камышевую крышу, заботливо настланную хозяйскою рукою. Въ домикѣ чувствовалась такая пріятная теплота, что никакая зимняя вьюга не казалась страшной его обитателямъ. Къ тому же въ немъ царила образцовая, голландская чистота. Даже бѣленькая кошечка, нѣжившаяся у камина, казалось, здѣсь чаще, чѣмъ гдѣ-либо, чистила свою пушистую мордочку. Подвѣшенный, по саксонскому обычаю, къ балкѣ семейный котелокъ сіялъ ослѣпительнымъ блескомъ; живописно развѣшенная посуда изъ желтой мѣди отсвѣчивала чистѣйшимъ золотомъ и, какъ зеркало, отражала лучи, яркими снопами врывавшіеся въ комнату изъ раскаленнаго камина. Но мира, которымъ, казалось, всегда дышалъ этотъ священный уголокъ, въ ту минуту не было въ пономарскомъ домикѣ. Сначала въ комнатѣ раздавался громкій разговоръ, затѣмъ кто то сильно рванулъ дверью, и на порогѣ показался пылавшій гнѣвомъ молодой человѣкъ въ матросскомъ платьѣ.

— И это твое послѣднее слово, Метта?—воскликнулъ онъ тономъ, въ которомъ, несмотря на гнѣвъ, слышалась грустная нотка.—Твое... послѣднее?

— Послѣднее!

— И долго-ли мнѣ ждать еще исполненія твоего обѣщанія?

— Какъ долго? Не знаю!—отвѣтила [illegible] съ преле[illegible]

[illegible] ты знаешь, какъ ты этимъ терзаешь мое бѣдное сердце. Конечно, никто меня къ тому не обязываетъ. Но я тебя любилъ еще тогда, когда мы вмѣстѣ играли въ пескѣ и когда вмѣстѣ стерегли нашихъ коровъ на внѣшней плотинѣ. Помнишь ли ты, какъ пѣгашка бросилась на тебя и чуть не подняла на рога [illegible]

[illegible]

вырвалось съ болѣзненнымъ, полнымъ отчаянія воплемъ восклицаніе изъ широкой груди молодаго парня.

Этотъ вопль измученной любовью души, казалось, неожиданно нашелъ откликъ въ сердцѣ молодой дѣвушки. Борьба съ старою любовью показалась значительно труднѣе, чѣмъ она предполагала. Долголѣтнее чувство пустило слишкомъ глубокіе корни, вырвать которые можно было только съ мучительною болью. Но все же — какъ пріятно быть самой желанной, самой привлекательной во всемъ округѣ. Будучи невѣстой Петра Тіенкена, она не могла бы даже и мечтать объ этомъ. Съ отцемъ она скоро уладила бы дѣло. Хотя отецъ охотно желалъ бы ее выдать въ богатую семью, въ большой домъ, но онъ все таки не сталъ бы ей поперекъ дороги, если бы она рѣшилась иначе пристроиться. А глухая бабушка, проводящая цѣлые дни въ своемъ креслѣ возлѣ камина, — она давнымъ-давно благоволитъ къ Петру, симпатизируетъ ему и при его появленіи въ ихъ домикѣ киваетъ ему головою привѣтливѣе, чѣмъ всѣмъ другимъ. Его смѣющіеся глаза ей понятнѣе рѣчей другихъ молодыхъ парней, его ласковый взглядъ говоритъ ей больше, чѣмъ всѣ разглагольствованія сосѣдей. И — что его милые глаза не досказываютъ, говоритъ его твердое, вѣрное рукопожатіе. Да, вѣдь, Петръ Тіенкенъ, вообще, пользуется лучшей славой. Когда капитаны, эти старые, опытные морскіе волки, подбирали команду для дальняго и опаснаго плаванія, тотъ же Петръ Тіенкенъ всегда попадалъ въ число первыхъ избранныхъ.

И вдругъ мысль [illegible] ихъ путешествіяхъ въ [illegible] страны испуг[illegible] была [illegible]

щаніемъ. А, между тѣмъ, она охотно и съ всегдашнею готовностью присоединялась къ подругамъ, приглашавшимъ ее на вечеринки, гдѣ она могла наблюдать могущество своей чарующей красоты и гдѣ молодежь наперерывъ старалась ей понравиться и обратить на себя ея благосклонное вниманіе. Но о существовавшей между нею и Петромъ любви никто еще не зналъ; совершенно обычнымъ явленіемъ была ихъ дружеская близость, возникшая еще въ то время, когда они, росшіе по сосѣдству, дѣтьми играли другъ съ дружкой въ пескѣ и вмѣстѣ стерегли коровъ, пасущихся на внѣшней плотинѣ, въ виду широкаго безбрежнаго моря, на которомъ мужское населеніе этого береговаго городишка чувствовало себя, какъ дома.

Какъ и всѣ другія дѣвушки, дочь изумскаго пономаря оставалась въ дому, смотрѣла за хозяйствомъ и до тонкостей изучила уходъ за домашнимъ скотомъ, но вмѣстѣ съ тѣмъ она замѣчала, что ея чудно расцвѣтшая красота привлекала къ ней не только холостежь Изума, но и сыновей богатыхъ фермеровъ, серьезно влюблявшихся въ нее. Въ этомъ она имѣла основаніе не сомнѣваться. Видѣла-же она, какую березу ставила окрестная молодежь передъ пономарскимъ домикомъ въ первый день св. Троицы. Эта плакучая береза, убранная лентами и флагами, которые, развѣваемые утреннимъ зефиромъ, привѣтливо стучались къ ней въ оконце, какъ бы приглашая ее отогнать сонъ, сомкнувшій ея вѣжды, и выйти принять даръ всеобщаго поклоненія, — эта плакучая береза была самая красивая, самая щегольская во всемъ городкѣ. Такой березы не удостоивались даже дочери самыхъ богатыхъ фермеровъ округа. Увлекаясь этими побѣдами, она врядъ-ли сама знала, что сердце ея уже давно несвободно, что большая часть его [illegible] лежитъ Тіенкену еще съ того вр[illegible]

когда этотъ статный морякъ отправился въ первое дальнее плаваніе. Его не робкая, но покорная любовь къ ней была кладомъ, значеніе котораго она не стремилась постигнуть, увѣренная въ томъ, что этотъ кладъ всегда ей принадлежать будетъ. И вдругъ Петръ Тіенкенъ рѣшительно потребовалъ объясненія и окончательнаго рѣшенія своей участи! Волей неволей нужно было вспомнить о кладѣ и позаняться размышленіемъ... Но... она совсѣмъ не имѣла желанія обречь себя на скуку въ четырехъ стѣнахъ отцовскаго домика, между тѣмъ какъ онъ будетъ разъѣзжать по бѣлому свѣту и вращаться въ разнообразномъ обществѣ. Если ему не нравится потерпѣть и ждать до.. до...

— Какъ ты недовѣрчивъ! — кинула она ему, что бъ что нибудь сказать.

— И ты сегодня, въ канунъ новаго года, пойдешь въ сборную прясть?—спросилъ онъ ее. — Не останешься ли лучше здѣсь со мною? — прибавилъ онъ, протянувъ руку по направленію къ камину, вокругъ котораго стояли стулья, окрашенные красной краской и покрытые цыновками. Дворовая собака, прельщенная теплотой, растянулась возлѣ камина и, казалось, вся погрузилась въ созерцаніе пылавшаго огня; разнѣжившаяся домашняя кошечка причудливо и граціозно изгибала свою спинку. Подъ вліяніемъ хлынувшаго чувства любви гнѣвъ Петра прошелъ безслѣдно. Онъ смотрѣлъ на Метту вопросительно, съ замираніемъ сердца ожидая отвѣта.

— Я обѣщала сегодня пойти въ Петерсенгофъ, но не съ прялкой и пенькой, а чтобъ пощелкать орѣховъ!—объявила ему Метта. Вѣдь ты знаешь, что Геша всегда была моей самой лучшей подругой.

— Клаузъ изъ Клаузенгофа тоже будетъ тамъ?—допытывался Петръ.

— Возможно! Почемъ я знаю!

— О, вижу Метта, что между нами [illegible] кончено!—воскликнулъ онъ съ го[illegible]

[illegible] речью.

— Конечно, на то похоже! Но потому только, что ты странный человѣкъ и шутки не понимаешь. Затѣмъ, какъ бы раздумавъ, она прибавила болѣе привѣтливымъ тономъ: —тебѣ бы, конечно, хотѣлось остаться у насъ, чтобы напиться крѣпкаго чаю съ ромомъ и, разумѣется, отвѣдать нашего масла, которое...

— Нѣтъ, я тебя не удерживаю, [illegible]

[illegible]

пойти туда, [illegible] въ Петерсенгофъ [illegible]; все равно... я... [illegible] ихъ правъ на тебя...

— А ты?

— Я?—[illegible] язвительной усмѣшкой [illegible] печалиться о томъ, [illegible] все-ли тебѣ равно, [illegible]" и собирающійся [illegible] бушующее мор[illegible]

[illegible]

НАУКОВА БІБЛІОТЕКА імені І. І. МЕЧНИКОВА

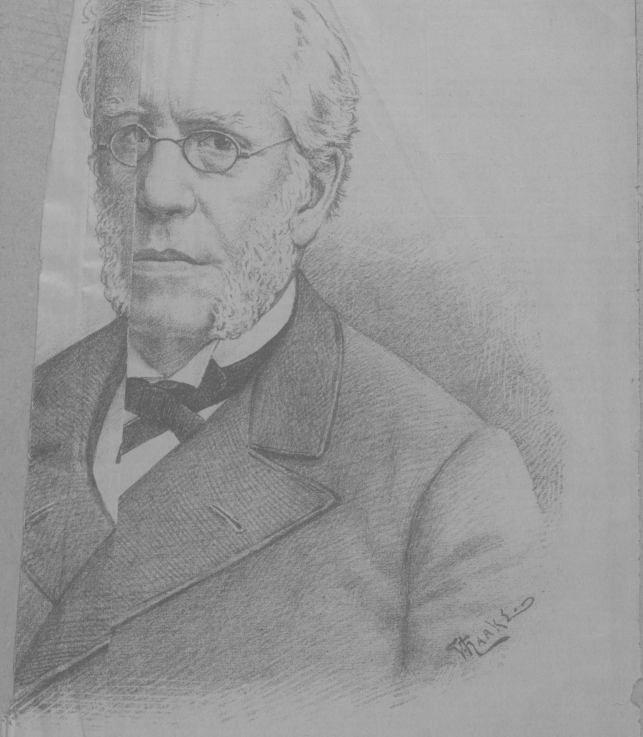

Министръ финансовъ И. А. ВЫШНЕГРАДСКІЙ.

НАУКОВА БІБЛІОТЕКА імені І. І. МЕЧНИЧКОВА

ніе народныхъ чтеній и, въ 3-хъ, тѣмъ, что, получивши въ узаконенномъ порядкѣ разрѣшеніе на произнесеніе новыхъ чтеній, устранена была отчасти причина, уменьшившая число посѣтителей народныхъ чтеній въ прошлые годы, когда одно и тоже чтеніе повторялось по нѣсколько разъ. Въ аудиторіи народныхъ чтеній на Ямской ул., кромѣ народныхъ чтеній, были устраиваемы и общедоступные литературно-музыкальные вечера, какъ одно изъ средствъ развитія грамотнаго люда. Въ теченіе 1891 года было устроено 10 вечеровъ, которые посѣтили 5035 человѣкъ, т. е. по 500 чел. на каждомъ. Къ числу этихъ вечеровъ относятся: одинъ въ память 50-ти-лѣтія со дня смерти Лермонтова, одинъ въ память Гончарова и одинъ Моцартовскій.

Со времени открытія народныхъ чтеній за 10 лѣтъ (съ 1882 по 1892 г.) число посѣтителей равнялось 237.016 чел. За это время было устроено:

476	народныхъ чтеній, на которыхъ было	207.273
55	общедоступныхъ литературно-музыкальныхъ вечеровъ, на которыхъ было . . .	29.743
Всего 531		237.016

По примѣру прошлыхъ лѣтъ чтенія на Слободкѣ-Романовкѣ были безплатны, безплатны были и чтенія на Ямской, когда были произносимы религіозно-нравственныя чтенія. При этомъ религіозно-нравственныя чтенія сопровождались пѣніемъ духовныхъ хоровыхъ произведеній, соотвѣтствующихъ по содержанію произносимому чтенію,—остальныя чтенія оркестромъ военной музыки. Оркестръ военной музыки играетъ во время чтенія благодаря просвѣщенному вниманію и любезности его сіятельства г. командующаго войсками одесскаго военнаго округа, сдѣлавшаго распоряженіе о снаряженіи безвозмездно оркестра военной музыки на каждое чтеніе. Хотя въ аудиторіи на Ямской и взималась входная плата въ 5 коп., но всегда до 100 человѣкъ было и безплатныхъ, къ числу которыхъ относились обучающіеся въ убѣжищѣ одесскаго общества покровительства отбывшихъ наказаніе и безпріютныхъ, учащіеся въ школѣ садоводства, нижніе чины мѣстныхъ войскъ и проч.

Въ свободное время отъ народныхъ чтеній аудиторія была предоставляема безвозмездно: пѣхотному люблинскому полку, 15 стрѣлковому полку для чтеній солдатамъ, учащимся въ городскихъ народныхъ училищахъ для спѣвокъ; на обращенную просьбу общества борьбы съ пьянствомъ данъ отвѣтъ, что аудиторія также предоставляется обществу для пользованія безплатно. Имѣя въ своемъ распоряженіи болѣе 1000 картинъ къ волшебному фонарю, коммисія народныхъ чтеній приходила и въ этомъ году на помощь туда, гдѣ въ этомъ ощущалась надобность. Коммисія не могла удовлетворить всѣхъ многочисленныхъ просьбъ о высылкѣ картинъ и съ сожалѣніемъ должна была многимъ отказывать. Высылка картинъ производилась на прежнихъ основаніяхъ, т. е. картины посылались безвозмездно, возлагая стоимость пересылки въ оба конца [illegible]. Въ теченіе 1891 г. картины высылались: 1) въ липовско-тимоновское одноклассное народное училище, 2) въ бицильевскую церковно-приходскую школу въ м. Бицильевкѣ, 3) въ церковно-приходскую школу м. Понятовки, Тираспольскаго уѣзда, 4) тифлисскимъ народн. чтеніямъ, 5) народн. чтеніямъ [illegible], 6) николаевскимъ народнымъ чтеніямъ, 7) владикавказскимъ народнымъ чтеніямъ, 8) тираспольской прогимназіи, 9) въ городское училище г. Орѣхова, 10) въ народныя чтенія г. Ставрополя, 11) въ народныя чтенія г. Симферополя, 12) въ городское училище г. Новогеоргіевска, 13) въ общество елисаветградскихъ приказчиковъ „Опора“, 14) въ городское училище г. Очакова.

Кромѣ того, коммисія народныхъ чтеній снабжала картинами и многія учебныя заведенія, а также и мѣстныя войска картинами. Картины посылались: а) католическому благотворительному обществу, б) женскому епархіальному училищу, в) одесской 2-й женской гимназіи, г) институту благородныхъ дѣвицъ г. Одессы, д) женской воскресной школѣ для взрослыхъ г. Одессы, е) пѣхотному люблинскому полку, ж) 15 стрѣлков. полку и др.

Въ текущемъ году коммисіи народныхъ чтеній удалось привести въ исполненіе свое давнишнее желаніе о пріобрѣтеніи собственнаго дома на Слободкѣ-Романовкѣ и приспособленіи его подъ аудиторію народныхъ чтеній. Домъ купленъ за 2.300 руб., да купчая на домъ обошлась въ 166 р. 65 к., а всего слѣдовательно за 2.466 р. 65 к. Кромѣ того, необходимо было сдѣлать ремонтъ зданія, что обошлось въ 682 руб. При этомъ зданіи есть небольшая квартира изъ 2-хъ комнатъ, которая можетъ принести доходу рублей 60 въ годъ. Для покупки этого дома коммисія народныхъ чтеній совершила слѣдующія финансовыя операціи. Члены правленія славянскаго благотворительнаго общества ссудили коммисіи народныхъ чтеній сумму въ 2.100 р. (гг. Заменскій—500 р., Аѳанасьевъ—500 р., Чаушанскій — 300 р., Карвацкій—200 р., Рандичъ—200 р., Илашко—200 р., Маркевичъ—100 р., Березинъ—100 р.), да принять долгъ городскаго кредитнаго общества въ суммѣ 1.100 р. Для погашенія сдѣланныхъ долговъ коммисія отчислила капиталъ въ 1.000 руб., пожертвованный на дѣла народныхъ чтеній г. Поляновымъ и постановила ежегодно отчислять около 250 руб. изъ общихъ средствъ. Все это даетъ возможность въ теченіи 5 лѣтъ погасить долгъ сдѣланный на покупку зданія подъ аудиторію. Нельзя не упомянуть при этомъ, что г. нотаріусъ [illegible], совершавшій купчую, ничего не взялъ въ вознагражденіе за работу, а городской архитекторъ М[illegible] въ хлопотахъ положилъ много трудовъ и заботъ, наблюдая и руководя ремонтомъ зданія. Городская управа не осталась и здѣсь безучастной: по ея распоряженію сдѣланъ тротуаръ отъ главной мощенной улицы на Слободкѣ-Романовкѣ до зданія пріобрѣтеннаго коммисіей подъ аудиторію народныхъ чтеній. Освященіе зданія и открытіе чтеній послѣдовало 16 сентября. На освященіи присутствовали: г. городской голова, его товарищъ, члены городской управы, правленіе славянскаго общества, члены коммисіи народныхъ чтеній и много народа. Послѣ молебствія и освященія зданія, протоіерей Лохвицкій сказалъ прекрасную рѣчь о значеніи народныхъ чтеній, объ участіи славянскаго общества и представителей городскаго управленія въ дѣлѣ народнаго просвѣщенія на Слободкѣ-Романовкѣ.

Въ теченіи 1891 года изъ Кирилло-Меѳодіевскаго книжнаго склада при аудиторіи народныхъ чтеній продано 110.022 экз. книгъ; присоединивъ къ этой цифрѣ число разошедшихся книгъ за прежніе годы, получимъ 574.048, т. е. книжный складъ продалъ болѣе полумилліона книгъ.

Книжный складъ имѣетъ свое отдѣленіе и при аудиторіи на Слободкѣ-Романовкѣ. Среднимъ числомъ во время каждаго чтенія продается книгъ отъ 50 до 100. Спросъ на книги растетъ съ каждымъ годомъ и года чрезъ два нужно будетъ устроить ежедневную продажу, пока же продажа идетъ только по воскресеньямъ, когда производятся самыя чтенія. Исполняя порученія иногороднихъ по отправкѣ книгъ (*) и исполняя заказы и для учрежденій г. Одессы, напр., Кирилло-Меѳодіевскій книжный складъ доставилъ книги по заказу городской народной читальни, коммисія [illegible]

Въ теченіи текущаго года этого рода дѣятельность выразилась въ слѣдующемъ:

1. Во время религіозныхъ чтеній раздавались безплатно книжки религіозно-нравственнаго, такъ и иного содержанія.

2. Пожертвовано 147 книгъ въ [illegible]

(*) Нельзя не упомянуть объ отправкѣ книгъ по заказу правленія Уссурійской желѣзной дороги въ г. Владивостокѣ на 200 р. (книги цѣною отъ $1^1/_2$ к.) и г. Зензинова тоже изъ Владивостока на ту-же сумму, т. е. 200 р. Книги эти выписаны въ виду распространенія ихъ среди населенія Восточной Сибири.

[illegible] Коммисія народныхъ чтеній внесла его превосходительству г. градоначальнику г. Одессы 117 р., полученныхъ какъ чистая прибыль отъ литературно-музыкальнаго вечера, устроеннаго коммисіей въ пользу голодающихъ. Изъ находящейся кружки Краснаго Креста въ теченіе вечера вынуто 29 р. 48 к., которые и внесены въ правленіе Краснаго Креста.

Средствами для народныхъ чтеній служили: 1) доходъ отъ продажи книгъ народныхъ чтеній (5 к.), давшій около 360 р.; 2) доходъ отъ общедоступныхъ литературно-музыкальныхъ вечеровъ—750 р.; 3) субсидіи отъ городской думы 1.000 р., и 4) пожертвованій отъ разныхъ лицъ около 400 руб. Такимъ образомъ, весь доходъ опредѣляется суммою въ 2.510 руб. Что касается пожертвованій, то 100 р. внесено на- [illegible]

[illegible] 1891 годомъ [illegible] десятилѣтіе [illegible]

Всѣхъ народныхъ чтеній въ 1891 году было устроено 89. Посѣтило ихъ 33.209 человѣкъ, т. е. среднимъ числомъ около 400 чел. на каждое. Сравнительно съ прошлымъ годомъ больше на 6628 чел. (въ 1890 г. было 26.581). Увеличеніе числа посѣтителей объясняется, во 1-хъ, тѣмъ, что было устроено нѣсколько чтеній для нижнихъ чиновъ пѣхотныхъ полковъ: люблинскаго и 15 стрѣлковаго, при чемъ какъ чтецами, такъ и, вообще, распорядителями были гг. офицеры названныхъ полковъ, во 2-хъ, тѣмъ, что учащимся въ средне-учебныхъ заведеніяхъ дозволено было посѣще-

[illegible] въ Мельницахъ и на Слободкѣ-Балтовкѣ. Затѣмъ собственныя зданія получили училища въ Гиляковѣ, въ Бурлачьей Балкѣ, и на Пересыпи и новое училище на Слободкѣ Романовкѣ. Кромѣ того, открыто одно новое училище въ наемномъ помѣщеніи на Молдаванкѣ и расширены два изъ существующихъ народныхъ училищъ въ городѣ.

Въ прошломъ году открыта въ Одессѣ первая школа десятниковъ. Хотя эта школа не городская и открыта техническимъ обществомъ, но въ учрежденіи ея принимаемъ непосредственное участіе гор. управленіе, давшее ей солидную субсидію—2 тыс. руб. въ годъ. Получило дальнѣйшее развитіе и упрочилось дѣтское отдѣленіе Дюковскаго сада, открытаго въ видѣ опыта въ 1890 году.

Говоря о народномъ образованіи, слѣдуетъ упомянуть о послѣдовавшемъ въ 1891 году открытіи первой не только въ Одессѣ, но и въ Рос-

[illegible] въ 1890 году при городско[illegible] получило желательное развит[illegible] вая работа этого бюро вышла въ свѣтъ въ прошломъ году подъ заглавіемъ: „Народное образованіе въ Одессѣ въ вѣдѣніи городскаго общественнаго управленія“.

Городскому статистику передано также дѣло изданія „Новороссійскаго Календаря“. Въ концѣ прошлаго года подъ редакціей г. Бориневича вышелъ этотъ Календарь, представляющій собою весьма удачное и по содержанію, и по внѣшнему виду изданіе. По рѣшенію думы, весь сборъ отъ продажи этого Календаря назначенъ въ пользу голодающихъ.

Говоря объ издательской дѣятельности городскаго управленія, считаемъ не лишнимъ упомянуть о весьма полезномъ рѣшеніи, состоявшемся въ прошломъ году. Дума рѣшила издать новую топографическую карту одесскаго градоначальства надъ которой и работаетъ городской землемѣръ.

Существованіе статистическаго бю-

[illegible] Вопросъ этотъ очень и очень назрѣвшій.

Отмѣтимъ рѣшеніе, касающееся адреснаго стола и справочнаго отдѣленія при полиціи. Вопросъ этотъ нѣсколько лѣтъ оставался въ неопредѣленномъ положеніи. Въ прошломъ году думою, по соглашенію съ администраціей, принято рѣшеніе, въ силу котораго содержаніе адреснаго стола и справочнаго отдѣленія производиться будетъ впредь на средства города, а всѣ доходы съ адресно справочной части будутъ поступать въ городскую кассу. Одновременно съ этимъ дума изъявила согласіе отпускать на содержаніе полиціи необходимую дополнительную сумму, которая до настоящаго времени отчислялась самой полиціей изъ доходовъ адреснаго стола.

Изъ числа отводовъ городскихъ земель, сдѣланныхъ въ прошломъ году, наиболѣе крупными и интересными, кромѣ указаннаго уже отвода для еврейской земледѣльческой фермы, представляется, во 1-хъ, отводъ 75 десятинъ земли для южно-

Поѣздъ № 1892-й.

12-ть часовъ ночи.

Звонокъ. Оберъ-кондукторъ Сатурновъ громко прокричалъ: „Станція Новый годъ“!

И нашъ земной глобусъ съ пассажирами плавно промчался мимо этой станціи, откуда онъ, ровно годъ тому назадъ, выѣхалъ. Не останавливаясь ни на секунду, онъ помчался по кругосолнечной дорогѣ, этой во всѣхъ отношеніяхъ образцовой дорогѣ, гдѣ не произошло ни одного еще крушенія или столкновенія, за исключеніемъ случайныхъ встрѣчъ съ неосторожными кометами, отъ которыхъ, собственно говоря, поѣздъ ни разу еще не пострадалъ, а только пассажиры, такъ какъ послѣднимъ непріятенъ тотъ запахъ, который послѣ себя оставляютъ кометы, встрѣчаясь съ нашимъ поѣздомъ. Запахъ этотъ, не утилизированный еще косметическимъ магазиномъ № 4711, названъ учеными мужами—инфлуэнцой.

Кстати, замѣтимъ, что на кругосолнечной дорогѣ всего 12-ть станцій,—столько, сколько мѣсяцевъ въ году.

И такъ, нашъ поѣздъ, миновавъ станцію „Новый годъ“ (она же и „Январь“), помчался къ станціи „Февраль“, гдѣ обыкновенно устраивается масляница и даются маскарадные балы.

— Г-нъ Сатурновъ! г-нъ оберъ кондукторъ! остановитесь! Дайте намъ хоть на этой станціи немножко отдохнуть, кричали пассажиры; согласитесь, вѣдь надоѣстъ-же, наконецъ, всю жизнь свою сидѣть на этомъ глобусѣ, который вы называете поѣздомъ, и вертѣться, какъ бѣлка въ колесѣ, вокругъ солнца..,

— Остановитесь на станціи, дайте минуточку отдохнуть.

— Нельзя!.. По росписанію главнаго управленія „кругосолнечной дороги“ никакихъ остановокъ не полагается... впередъ!

— Хоть бы по махонькой въ буфетѣ посетить! замѣтилъ кто то изъ пассажировъ [illegible] класса.

— Нельзя, [illegible] можете не только „по [illegible]ой“, но и „по большой“ про[illegible] въ буфетъ-вагонѣ. [illegible] позволено, въ [illegible] силу обычая, въ этотъ день, [illegible] и поздравить другъ-друга съ благополучнымъ [illegible] кругосолнечнаго рей-

са, предаваться, сколько душѣ вашей угодно, разнымъ иллюзіямъ, помечтать о лучшей будущности и вѣрить, что поѣздъ № 1892 й будетъ гораздо счастливѣе поѣзда № 1891.

— Ну, а если это будетъ заблужденіе?

— Ничего, отвѣчалъ Сатурновъ; заблуждайтесь, ибо, какъ вамъ извѣстно, только въ заблужденіи жизнь, а знаніе—смерть. Пускай это будетъ заблужденіе, иллюзія, но это хорошее заблужденіе, новогодняя иллюзія. Сбросьте съ себя хоть на одинъ день въ году вашъ вѣчно гнетущій пессимизмъ и посмотрите на людей менѣе косо. Вѣдь большинство изъ насъ только и живетъ съ этими обрывками иллюзій въ сердцѣ, самообманомъ.

Надѣюсь, что вы, господа пассажиры, послушаетесь совѣта стараго оберъ кондуктора Сатурнова и встрѣтите станцію „Новый годъ“ съ бокаломъ въ рукѣ; можете даже пригласить въ свою компанію и всѣхъ членовъ общества трезвости—они не откажутся... Въ особенности не забудьте пригласить всѣхъ тѣхъ—

Итакъ, господа пассажиры, продолжалъ Сатурновъ, хотя въ поѣздѣ № 1892 мъ и не найдется ни одной не фальсифицированной бутылки вина, мы все-таки выпьемъ въ ознаменованіе этого дня. Да здравствуютъ пассажиры поѣзда № 1892 го!

Въ отвѣтъ на этотъ тостъ, изъ вагона I го класса раздалось громкое „ура“! Замелькали, окутанныя въ бѣлыхъ саванахъ, бутылки съ шипучимъ „арапскимъ шампанскимъ“, высшей марки: „Fin de siècle“, одесской кафе шантанной фабрики; на роскошномъ же сервированномъ столѣ красовалась карточка-меню, озаглавленная золотымъ шрифтомъ: Finis gastronomica“!

Такое же громкое „ура“! потрясло стѣнки вагоновъ II го класса. Но вмѣсто „арапскаго“, тамъ пили „бессарабское“, до того кислое, что даже самые широчайшіе рты съузились до булавочнаго отверстія

Но когда очередь дошла до пассажировъ III го класса, сіяющія физіономіи которыхъ, краснорѣчивѣе всякихъ словъ, выражали страшное желаніе осушать смѣлыми, грандіозными, даже, въ нѣкоторомъ родѣ, геніальными глотками бутылочку „очищенной“, — вдругъ, неожиданно, какъ тѣнь Банко, предстали во всеоружіи, съ чайниками въ рукахъ, члены общества трезвости .

— Господа пассажиры III го класса! проговорилъ торжественно одинъ изъ членовъ этого общества, — общество трезвости твердо рѣшилось поднять вашъ нравственный уровень, а также и нравственный уровень своей дѣятельности... И вотъ мы начинаемъ поднимать его—чаемъ!

— Да побойтесь-же вы Бога, господа трезвенники! И дался же вамъ этотъ чай! воскликнули хоромъ опечаленные пассажиры III-го класса.— Чай хотя и пріятный напитокъ, но въ мѣру, а вы имъ злоупотребляете; да этимъ чаемъ вы ни одной искорки порока не затушите, а залить — хоть какую добродѣтель зальете. Когда вамъ рекомендуютъ взять народное развлеченіе въ свои руки—это не значитъ развлекать его чаемъ, будьте-же болѣе разносторонни! Предложите чай лучше пассажирамъ I го класса, а намъ отпустите лучше водочки.

И пассажиры III го класса зарыдали, какъ грудные младенцы...

Эти душу и нервы раздирающая сцена вызвала у пассажирокъ III го класса истерику: раздался женскій крикъ, за нимъ другой, третій—ну, точь-точь какъ въ Русскомъ театрѣ, во время представленія малороссійской драмы. Иллюзія была полнѣйшая! Одинъ изъ завзятыхъ театраловъ началъ даже, съ просонья, вызывать г жу Левицкую, умѣющую такъ хорошо играть чужими и своими нервами; я-же, подъ вліяніемъ этихъ истерическихъ криковъ, началъ писать рецензію... Правду сказалъ оберъ кондукторъ Сатурновъ, что вся жизнь наша — одна лишь иллюзія. А поддерживать эту иллюзію можно только водкой, но не чаемъ... Ужъ слишкомъ непривлекательно существованіе пассажировъ III го класса.

Волей неволей пришлось членамъ общества трезвости сдѣлать на этотъ разъ уступку пассажирамъ III-го класса.

— Вотъ, увидите, сказалъ мнѣ Сатурновъ, что на станціи „Февраль“ повторится то же самое: нашъ поѣздъ прибудетъ туда къ Масляницѣ.

— Ну какъ, вообще, ведутъ себя пассажиры? спросилъ я оберъ-кондуктора.

— Ахъ, и не говорите! отвѣчалъ печально Сатурновъ. Служу я на этой дорогѣ отъ начала основанія ея, слѣдовательно, видалъ виды. Безпокойный народецъ—эти пассажиры! Пріѣдешь на станцію „Новый годъ“ — пируютъ; на станціи „Февраль“ — Масляницу справляютъ со скандалами; съ станціи „Мартъ“ начинаютъ уже влюбляться другъ въ друга мужчины и женщины, разыгриваются мелодрамы, происходятъ скандалы,—и это продолжается впродолженіе всего пути до станціи „Май“. Тамъ начинаются массовыя бракосочетанія съ пріобрѣтеніемъ тещъ, съ которыми происходятъ крупные скандалы на станціяхъ „Іюнь“, „Іюль“ и „Августъ“, затѣмъ настаетъ пауза, какъ бы затишье: это сентябрь супружеской жизни. Но вотъ приближаемся мы къ станціи „Октябрь“. Въ вагонахъ начинаютъ ссориться между собою журналисты—что твоя теща! Всѣхъ пассажировъ на ноги подымутъ. Ужъ очень безпокойный народъ, особенно, въ вашемъ одесскомъ вагонѣ. . Тамъ, какъ только поѣздъ начнетъ приближаться къ станціямъ „Ноябрь“ и „Декабрь“, ссора уже переходитъ въ брань За исключеніемъ дипломатовъ, которые также постоянно тревожатъ всѣхъ пассажировъ, журналисты самые безпокойные...

Ю. Стрембо.

СЪ НОВЫМЪ ГОДОМЪ!

Съ новымъ годомъ, съ новымъ счастьемъ,
Дорогой читатель!
Да пошлетъ вамъ въ вашей жизни
Всякихъ благъ Создатель!

—

Пусть рѣкою полноводной
Ваша жизнь струится,
Пусть несчастья никакого
Съ вами не случится!

—

Пусть васъ рокъ хранитъ отъ горя
Иль, скажу попроще,
Отъ капризовъ благовѣрной
И булавокъ тещи,—

—

Отъ нахальныхъ кредиторовъ,
Пунктуально—точныхъ,
Отъ плательщиковъ лѣнивыхъ—
Должниковъ безсрочныхъ;

—

Отъ когтей домо[illegible]ельцевъ,
Отъ сырой квартиры,
Отъ нахальства попрошаекъ
Нашей экс-Пальмиры;

—

Отъ ученыхъ засѣданій
И собраній думы,
Гдѣ ораторствуютъ наши
Вирховы и Брумы;

—

Отъ микстуръ врачей одесскихъ
И аптечныхъ счетовъ,
Отъ кассировъ нашихъ банковъ
(Тоже „самолетовъ“!).

—

Отъ любви дѣвицъ одесскихъ,
Вѣтренныхъ и лживыхъ,
Отъ пріятелей корыстныхъ
И друзей фальшивыхъ.

—

Отъ ѣзды небезопасной
По чугункѣ русской,
Отъ короткаго знакомства
Съ матушкой—кутузкой!

* * *

Пожелавъ вамъ всякихъ благъ, о какихъ только можетъ мечтать самое пылкое воображеніе самаго требовательнаго одессита, я могу со спокойной совѣстью перейти къ бесѣдѣ съ вами о разныхъ болѣе или менѣе интересныхъ вопросахъ... Какъ вы проводите праздники? Весело, или не особенно? Вѣроятно, не особенно. Да и не мудрено! Насчетъ развлеченій у насъ въ этомъ году совсѣмъ швахъ. Въ Городскомъ театрѣ дѣется нѣчто непостижимое. Праздничный репертуаръ не выдерживаетъ никакой критики. Несмотря на громадный составъ труппы, состоящей изъ русскихъ оперныхъ, русскихъ драматическихъ и итальянскихъ оперныхъ артистовъ, антреприза не поставила ничего интереснаго, кромѣ развѣ одноактной „Сельской чести“. Изъ оперъ шли и то всего по разу „Сельская честь“ и „Русалка“. Между тѣмъ, кіевляне при одной русской оперѣ, играющей въ тамошнемъ Городскомъ театрѣ, видѣли на праздникахъ цѣлую массу оперъ, начиная съ „Пиковой дамы“, и кончая „Сельской честью“. А о столицахъ и говорить нечего. Въ Москвѣ, напримѣръ, въ одномъ театрѣ спектакли даются по три раза въ день. Молодцы москвичи! Драматическій репертуаръ Городскаго театра былъ такого качества, что можно только руками развести и пожать плечами. „Христофоръ Колумбъ“, „Ксенія и Лжедимитрій“, „Не такъ страшенъ чертъ, какъ его малюютъ“, „Сапоги въ смятку“ „Замаскированный Ванька-рутюю“ и тому подобныя издѣлія драматической кухни самаго низкаго разряда. „Недоросль“ Фонвизина является единственной свѣтлой точкой на этомъ безотрадно-черномъ пятнѣ.

Малороссы продолжали угощать публику своимъ старымъ репертуаромъ. Если прибавить сюда еще концерты Славянскаго и елку въ Биржѣ, то это будутъ всѣ развлеченія, которыя мы имѣли на праздникахъ.

Нельзя сказать, чтобы мы страдали отъ embarras de richesses!

* * *

Одесситы совсѣмъ не умѣютъ веселиться! Столичные жители далеко превосходятъ насъ въ этомъ отношеніи. Возьмемъ, напримѣръ, маскарадные балы. У насъ они имѣютъ крайне рутинный и пошлый характеръ. Намъ никогда не приходитъ въ голову какъ нибудь освѣжить, оживить ихъ, придать имъ разнообразіе и нѣсколько осмыслить ихъ. Почему-бы намъ не взять примѣра съ бала, устроеннаго нѣсколько времени назадъ въ Петербургѣ въ пользу бѣдныхъ дѣтей. Балъ былъ костюмированный, и за лучшіе костюмы выдавались цѣнные призы. Цѣлый рядъ самыхъ остроумныхъ и забавныхъ костюмовъ доставлялъ зрителямъ немалое удовольствіе. Тамъ разгуливалъ офеня, продававшій руководство къ выбору жены, и дама въ платьѣ и шляпѣ изъ рогожи и какая-то „микстура“ съ рецептомъ, и франко-русское соглашеніе, и даже двойникъ Мазини, облѣпленный куклами, изображавшими собой психопатокъ-мазинистокъ...

Вотъ-бы и намъ такъ! Признаюсь, чудесный могъ-бы выйти маскарадъ! Можно было-бы загриммировать нѣкоторыхъ гласныхъ — бисмарками, нѣкоторыхъ врачей—нарядить въ костюмы служителей „погребальной церемоніи“, дирекціи конки придать видъ вампира, агентовъ „общества водопроводовъ“ изобразить танталами, изнывающими отъ жажды, репортеровъ облачить въ одежду, украшенную рисунками глазъ и ушей...

Право, было-бы не дурно.

Совѣтую принять къ свѣдѣнію и послѣдовать примѣру петербуржцевъ!

* * *

Во Франціи паспорты не играютъ такого важнаго значенія, какъ у насъ, и лица, не имѣющія вида на жительство, не рискуютъ прогуляться въ мѣста не столь отдаленныя въ качествѣ „бродягъ“. Но было время, когда и тамъ система паспортовъ имѣла большое значеніе, и когда полиція слѣдила за правильнымъ составленіемъ ихъ. Въ одной изъ французскихъ газетъ разсказывается по этому поводу курьезный фактъ. Полицейскій чиновникъ явился однажды къ поэту Жозефину Суляри, чтобы записать въ надлежащую книгу его званіе, состояніе, примѣты и т. п. Суляри продиктовалъ ему слѣдующее восьмистишіе, которое я перелагая на русскій языкъ:

—

Ростъ—средній. Возрастъ—сорокъ лѣтъ.
Лицо—овально. Лобъ—высокій.
Цвѣтъ кожи—блѣденъ. Волосъ—сѣдъ.
Носъ—длинный, ровный и широкій.
Глаза: прозрачны—сѣрый цвѣтъ.
Французъ и родомъ изъ Ліона.
Примѣта: сердце къ грезамъ склонно.
Родъ преступленія: поэтъ.

* * *

Бѣдный г. Maestro! Съ легкой руки г. Грекова, возставшаго на него въ защиту своей декораціи, которую г. Maestro призналъ несоотвѣтствующей мѣсту дѣйствія оперы „Сельская честь“, на г. Maestro посыпался цѣлый рядъ писемъ со стороны недовольныхъ его отзывами лицъ. Сообщу вамъ по секрету нѣкоторыя изъ нихъ.

Письмо № 1.

М. Г.,

Г. Maestro!

Въ вашей послѣдней рецензіи вы написали, что я сдѣлалъ „трель сомнительнаго достоинства“. Въ интересахъ истины сообщаю вамъ, что моя трель очень хороша и всюду производитъ эффектъ. Пріймите и проч.

А. Арамбуро.

Письмо № 2.

М. Г.,

Г. Maestro!

Въ одной изъ вашихъ рецензій вы пишете, что у меня надтреснутый верхній регистръ. Въ интересахъ справедливости довожу до вашего свѣдѣнія, что онъ у меня въ полномъ порядкѣ. Пріймите и проч.

Массимо-Массини.

НАУКОВА БІБЛІОТЕКА імені І. І. МЕЧНИКОВА

Прежде всего, конечно, городъ. Въ минувшемъ году Одесса три раза удостоилась Высочайшей благодарности: первый разъ за выраженіе вѣрноподданническихъ чувствъ по случаю исполнившагося десятилѣтія Царствованія Государя Императора Александра III, второй разъ по поводу счастливаго избавленія Государя Наслѣдника Цесаревича отъ угрожавшей Его Высочеству опасности въ г. Отсу, въ Японіи, и въ третій разъ—по поводу 25-лѣтія бракосочетанія Ихъ Императорскихъ Величествъ. События эти ознаменованы актами общественной благотворительности. Такъ, въ первомъ случаѣ городскимъ управленіемъ устроено 10 образцовыхъ народныхъ училищъ, во второмъ — устроено частное церковно-приходское училище (при Крестовоздвиженской церкви на Пересыпи) на средства купца Бенетато и имъ-же установлена на новой спасательной станціи „Контръ-адміралъ П. А. Зеленой" икона св. Николая Чудотворца съ неугасаемою лампадою. 25-лѣтіе бракосочетанія Ихъ Величествъ ознаменовано рѣшеніемъ города построить родильный пріютъ, а попечительствомъ дѣтскихъ пріютовъ—постройкою новаго зданія пріюта Государыни Императрицы Маріи Ѳеодоровны.

Въ маѣ состоялось открытіе двухъ памятниковъ: въ Бозѣ почившему Государю Императору Александру II и шипкинскому герою генералу Ѳ. Ѳ. Радецкому.

Затѣмъ городскимъ общественнымъ управленіемъ окончена постройка образцоваго зданія городскаго дѣвичьяго училища, открыто въ спеціально построенномъ зданіи новое городское училище, которому по случаю исполнившагося 50-лѣтія со дня смерти М. Ю. Лермонтова присвоено названіе „Лермонтовскаго". Кромѣ того, городскимъ управленіемъ начаты постройки: ремесленнаго училища въ память 25-лѣтія Царствованія въ Бозѣ почившаго Государя Императора Александра II; большой аудиторіи для народной чтеній со сценой для народнаго театра; желѣзнаго моста на Полицейской улицѣ, который уже почти оконченъ, и приведены къ концу двѣ грандіозныхъ постройки дома для умалишенныхъ, съ колоніею для хроническихъ больныхъ, и лечебнаго заведенія на Куяльницкомъ лиманѣ; замощено нѣсколько улицъ въ предмѣстьяхъ города и устроена новая сѣть водостоковъ, сдана постройка городскаго (казеннаго) 6-класснаго училища и объявленъ конкурсъ на сооруженіе памятника Императрицѣ Екатеринѣ II.

Въ минувшемъ году Одессу посѣтили: принцъ сіамскій Дамронгъ и герцогъ Виртембергскій Альбертъ, ѣздившіе съ особыми полномочіями представиться Государю Императору въ Ялту, и греческое посольство; а изъ высокопоставленныхъ лицъ — г. управляющій морскимъ министерствомъ вице-адмиралъ Чихачевъ.

Въ духовномъ вѣдомствѣ произошли крупныя перемѣны. На мѣсто скончавшагося высокопреосвященнаго Никанора назначенъ архіепископомъ херсонскимъ и одесскимъ высокопреосвященный Сергій, преосвященный епископъ Мемнонъ назначенъ первымъ викаріемъ херсонской епархіи на мѣсто переведеннаго въ другую епархію епископа Николая, а на мѣсто епископа Мемнона вторымъ викаріемъ назначенъ преосвященный Акакій.

Въ Одессѣ состоялся съѣздъ благочинныхъ церквей херсонской епархіи и образованъ епархіальный комитетъ для сбора пожертвованій въ пользу голодающихъ.

Въ педагогическомъ мірѣ особыхъ выдающихся измѣненій не произошло, за исключеніемъ оставленія службы старѣйшимъ изъ заслуженныхъ профессоровъ Новороссійскаго университета деканомъ юридическаго факультета А. М. Богдановскимъ и выхода въ отставку директора коммерческаго училища проф. Ѳ. И. Леонтовича.

Попечительство о недостаточныхъ студентахъ успѣло, наконецъ, сбыть свое злосчастное дѣтище—зданіе общежитія для студентовъ городу.

Открыто первое общественное еврейское женское профессіональное училище, построенное на средства А. М. Бродскаго, въ концѣ Большой Арнаутской улицы.

Войска одесскаго округа принимали участіе въ продолжительныхъ маневрахъ и десантѣ. Въ частности—14 стрѣлковый полкъ отпраздновалъ 35-лѣтіе существованія и своего пребыванія въ Одессѣ.

Военный флотъ въ составѣ 3 броненосцевъ, корвета, трехъ канонерскихъ лодокъ и всей миноносной флотиліи посѣтилъ одесскій рейдъ и простоялъ здѣсь впродолженіи двухъ недѣль. На эллингѣ товарищества Беллино-Фендерихъ построены два миноносца большой скорости, по образцу строившихся до сихъ поръ заграницей.

Добровольный флотъ можетъ отмѣтить въ своей жизни за прошлый годъ нѣсколько счастливыхъ и пріятныхъ страницъ. Пароходъ „Орелъ" былъ дважды осчастливленъ путешествіемъ на немъ Ихъ Императорскихъ Величествъ съ Августѣйшею Семьею и путешествіемъ Великаго Князя Георгія Александровича. Оконченъ постройкою (и на этихъ дняхъ прибудетъ въ Одессу) новый самый большой и лучшій пароходъ „Саратовъ". Кромѣ того пріобрѣтенъ большой грузовой пароходъ „Нижній-Новгородъ". Пароходы флота перевезли во Владивостокъ первые рельсы и первый локомотивъ и вагоны для сооружаемой сибирской дороги и Царскій вагонъ, въ которомъ Государь Наслѣдникъ Цесаревичъ совершилъ проѣздъ по начальному пути Уссурійскаго участка. Въ коммерческомъ отношеніи пароходы флота имѣли массу грузовъ, въ особенности чайнаго. Къ числу непріятныхъ инцидентовъ, хотя весьма счастливо окончившихся слѣдуетъ отнести пожаръ на пароходѣ „Россія", въ Портъ-Саидѣ, и самовозгараніе чая въ трюмѣ парохода „Нижній-Новгородъ".

Русское общество пароходства и торговли начало свою дѣятельность въ минувшемъ году на основаніи новаго устава. Въ минувшемъ году общество сдѣлало шагъ впередъ къ увеличенію своего флота. Кромѣ пріобрѣтенія одного большаго пассажирскаго парохода—„Царица" для александрійской линіи и одного большаго товаро-пассажирскаго парохода—„Труворъ" для крымско-кавказской линіи, обществомъ заказанъ новый большой пароходъ „Чихачевъ" въ 4.000 тоннъ на мѣсто погибшаго новаго парохода того-же названія и вмѣсто погибшаго новаго парохода „В. К. Константинъ" построенъ въ 9 мѣсяцевъ такой-же пароходъ; заказанъ на верфи Мотала, въ Швеціи, новый пароходъ „Суворовъ" для херсонскихъ рейсовъ, спущенъ на воду въ Севастополѣ пароходъ „Проворный" для днѣпровской линіи и почти оконченъ постройкою въ Линцѣ другой такой-же пароходъ. На заграничной линіи въ росписаніе рейсовъ общества включены новые порты—Салоники и Пирей. На внутренней-же линіи были установлены прямые рейсы между Одессой и Таганрогомъ.

На Наливной станціи общества устроенъ новый восьмой керосиновый резервуаръ на 200 т. пудовъ.

Общество черноморско-дунайскаго пароходства въ минувшемъ году расширило свое предпріятіе постройкою двухъ новыхъ пароходовъ—пассажирскаго — „Кн. Гагаринъ" и рѣчнаго пассажирско-буксирнаго, „Бессарабецъ", и значительно усилило свою дѣятельность по перевозкѣ грузовъ. Кромѣ того, общество все болѣе и болѣе развиваетъ керосиновыя операціи на Дунаѣ. Въ отношеніи совершенія рейсовъ пароходамъ общества предоставлено: совершающимъ заграничные рейсы — заходить въ русскіе порты на Дунаѣ, Рени и Измаилъ и совершающимъ только рейсы въ русскіе порты заходить въ заграничные порты Тульчу и Сулинъ, безъ выборки особыхъ документовъ; сообразно съ этимъ предоставлены паспортныя облегченія для пассажировъ, которые отправляются на пароходахъ, заходящихъ въ иностранные порты. Флагу общества присвоенъ государственный гербъ и для участія въ управленіи дѣлами общества назначенъ особый директоръ отъ правительства, которое, принявъ всѣ акціи послѣдняго (третьяго) и часть акцій втораго выпуска, является теперь самымъ крупнымъ участникомъ этого пароходнаго предпріятія.

Одесскій портъ испыталъ въ минувшемъ году большія невзгоды. Прежде всего онъ пострадалъ зимою, когда по случаю замерзанія рейда навигація была закрыта съ декабря 1890 г. въ теченіе двухъ мѣсяцевъ и въ гаваняхъ находилось въ блокадѣ нѣсколько десятковъ пароходовъ съ грузомъ, а на рейдѣ цѣлая флотилія, ожидавшая открытія входа въ гавань, причемъ, во время льда при входѣ и выходѣ пострадало болѣе 20-ти пароходовъ, получившихъ болѣе или менѣе значительныя поврежденія отъ льдинъ въ носовой и кормовой части. Затѣмъ одесскій портъ испыталъ еще болѣе тяжкій ударъ —съ воспрещеніемъ вывоза сперва ржи, а затѣмъ послѣдовательно и другихъ хлѣбныхъ продуктовъ, что повлекло за собою сильное сокращеніе дѣятельности порта и вообще всей торговли въ городѣ, и общій застой, даже многочисленныя банкротства и безработицу, отчего терпятъ теперь многія тысячи мѣстнаго населенія. Съ другой стороны, въ минувшемъ году въ одесскомъ портѣ производилось углубленіе гаваней, устроено прекрасное электрическое освѣщеніе, начатъ постройкою за оконечностью Карантиннаго мола новый эллингъ для ремонта большихъ судовъ Курца, окончена вчернѣ постройка всего профиля нефтяной гавани, устроена новая станція для опредѣленія теченій, измѣренія глубинъ моря и пр. И вообще одесскій портъ приведенъ въ минувшемъ году въ прекрасное состояніе.

Сословныя учрежденія ознаменовали свою дѣятельность выдающимися актами. Такъ, купеческое сословіе постановило построить новое зданіе биржи, стоимостью около 250 т. р. и уже премировало проекты, представленные на конкурсъ. Въ отношеніи благотворительности купечество отчислило 10 т. въ пользу голодающихъ.

Мѣщанское управленіе начало наконецъ постройку церкви и дома-инвалидовъ въ память счастливаго избавленія въ Бозѣ почившаго Государя Александра II отъ опасности 4 апрѣля 1866 г. Кромѣ того, оба эти учрежденія ликвидировали свои дѣла съ городомъ по полученіи отъ города денегъ за составленіе призывныхъ списковъ.

Общественная благотворительность въ минувшемъ году, несмотря на неудовлетворительное въ общемъ экономическое состояніе края, выразилась въ цѣломъ рядѣ пожертвованій въ пользу голодающихъ и сочувствіи къ положенію нуждающихся мѣстныхъ жителей, оставшихся безъ работы. Призывъ къ пожертвованію въ пользу пострадавшихъ отъ неурожая встрѣтилъ въ Одессѣ самый сочувственный откликъ, и кромѣ единовременныхъ пожертвованій всѣхъ классовъ населенія, почти всѣ казенныя и общественныя и другія частныя учрежденія изъявили готовность жертвовать ежемѣсячно извѣстный процентъ изъ получаемаго служащими содержанія. Администрація города проявила особую заботливость о положеніи неимущаго рабочаго люда, оставшагося безъ работы по случаю воспрещенія вывоза хлѣба, и городское управленіе первое пришло на помощь нуждающимся, организовавъ дешевыя общественныя работы, дающія пропитаніе до 2.000 чел. ежедневно. Управленіе желѣзной дороги, „конка" и нѣкоторыя другія учрежденія также предприняли рядъ работъ, чтобы доставить заработокъ неимущимъ. Кромѣ того, для поддержки нуждающихся, открыты на средства частныхъ лицъ и корпорацій трактировладѣльцевъ три дешевыя чайныя; организована раздача контрамарокъ на полученіе обѣдовъ въ дешевыхъ столовыхъ; удешевленъ ночлегъ въ ночлежныхъ пріютахъ и пр. Вообще Одесса сдѣлала въ этомъ отношеніи весьма много. Кромѣ того, Одесса проявила дѣятельное участіе въ покупкѣ билетовъ благотворительной лотереи въ пользу голодающихъ.

Общество Краснаго Креста выступило главнымъ иниціаторомъ какъ въ дѣлѣ сбора пожертвованій въ пользу голодающихъ, такъ и въ отношеніи продажи билетовъ благотворительной лотереи, которыхъ общество продало столько-же, сколько продали до сихъ поръ всѣ другія учрежденія и банкирскіе дома. Независимо сбора пожертвованій, мѣстное управленіе, по первому-же призыву главнаго управленія Россійскаго общества Краснаго Креста, отчислило, изъ своихъ суммъ въ пользу голодающихъ 8 тыс. р.

Затѣмъ, дѣятельность общества ознаменовалась устройствомъ своего собственнаго зданія съ церковью, въ которомъ помѣщаются сестры Касперовской общины, вещевой складъ и амбулаторная лечебница для приходящихъ.

Общество спасанія на водахъ, кромѣ нѣсколькихъ случаевъ спасанія на морѣ, ознаменовало свою дѣятельность устройствомъ новой спасательной станціи имени председателя правленія одесскаго округа, „Контръ-адміралъ П. А. Зеленой".

Женское благотворительное общество организовало сборъ въ пользу голодающихъ хлѣбомъ и сухарями и отправило въ пострадавшія отъ неурожая мѣстности нѣсколько сотъ пудовъ сухарей.

Славянское благотворительное общество, въ лицѣ состоящаго при немъ комитета по устройству народныхъ чтеній, открыло на Слободкѣ Романовкѣ вторую аудиторію для народныхъ чтеній.

Евангелическое общество устроило образцовую больницу, открытіе которой послѣдуетъ въ этомъ году весной.

Греческое благотворительное общество рѣшило устроить пріютъ для неимущихъ стариковъ.

Общество призрѣнія нищихъ—расширило свою дѣятельность постройкою новаго зданія на 100 призрѣваемыхъ.

Общество помощи бѣднымъ г. Одессы открыло въ минувшемъ году двѣ дѣтскихъ столовыхъ при мѣстныхъ комитетахъ. Кромѣ того, въ виду значительной нужды въ городѣ, вслѣдствіе безработицы, обществу приходится особенно напрягать свои силы по оказанію помощи нуждающимся, число которыхъ втрое—вчетверо превышаетъ число бѣдныхъ въ прежніе годы.

Общество призрѣнія младенцевъ и родильницъ организовало подачу помощи неимущимъ родильницамъ на дому.

Перейдемъ теперь къ ученымъ обществамъ.

Техническое общество выдающимся актомъ своей дѣятельности можетъ считать осуществленіе проекта объ устройствѣ школы десятниковъ. Затѣмъ, кромѣ текущихъ дѣлъ, техническое общество принимало видное участіе въ экспертизѣ и разработкѣ нѣкоторыхъ техническихъ проектовъ—кишиневскаго водопровода, устройство механической части при лечебномъ заведеніи на Куяльницкомъ лиманѣ, и совершило нѣсколько экскурсій въ предѣлахъ города.

Общество исторіи и древностей скромно отпраздновало 50 лѣтній юбилей научной дѣятельности своего вице-президента проф. В. Н. Юргевича.

Общество садоводства совершило весьма интересную экскурсію въ Умань для осмотра тамошняго знаменитаго сада. Кромѣ того, при школѣ садоводства были учреждены практическіе курсы для учителей народныхъ училищъ.

Крымскій горный клубъ совершилъ первую экскурсію въ Крымъ.

Общество послѣдователей гомеопатіи открыло свои дѣйствія и задумало учредить гомеопатическую лечебницу.

Образовалось фотографическое общество, которое хотя и нельзя причислить къ ученымъ обществамъ, но тѣмъ не менѣе, по идеѣ слѣдуетъ отнести къ полезнымъ обществамъ.

Черноморскій яхтъ-клубъ можетъ похвалиться тѣмъ, что послѣ 15 лѣтъ существованія выдѣлилъ изъ своей флотиліи одну яхту „Мигея", которая отважилась совершить „настоящее" морское путешествіе и сдѣлала рейсъ въ Константинополь.

Мѣстные клубы, кромѣ большой игры въ карты, ничѣмъ особымъ не проявили своей дѣятельности; исключеніе составляетъ лишь одинъ коммерческій клубъ, который въ довольно широкихъ размѣрахъ пришелъ на помощь нуждающимся бѣднякамъ и нѣкоторымъ обществамъ.

Общество приказчиковъ-христіанъ отпраздновало 25-тилѣтіе своего существованія, ознаменовавъ это событіе нѣсколькими благотворительными дѣлами, въ томъ числѣ и пожертвованіемъ порядочной суммы въ пользу голодающихъ.

Общество юго-западныхъ жел. дор. открыло дѣйствія второго элеватора въ Одессѣ, начало постройку новой пассажирской станціи на Куяльницкомъ лиманѣ, приступило къ подготовительнымъ работамъ по расширенію запасныхъ путей на Пересыпи; ввело движеніе ускоренныхъ поѣздовъ между Одессой и Петербургомъ чрезъ Бѣлостокъ; перенесло городскую станцію и коммерческое агентство на Николаевскій бульваръ, объявило циркуляромъ о введеніи въ поѣздахъ особыхъ гигіеническихъ вагоновъ, которыхъ, впрочемъ, никогда не оказывается.

„Конка" покончила съ вопросомъ о новомъ контрактѣ, измѣнила направленіе линіи на Ланжеронъ, и приступила къ расширенію линіи Большой Фонтанъ.

Водопроводное общество продолжало въ теченіе всего лѣта устраивать сюрпризы населенію внезапнымъ прекращеніемъ водоснабженія; но все-таки доказало обществу врачей, что водопроводныя сооруженія его въ полной исправности.

Въ банкахъ все благополучно.

Городское кредитное общество возбудило ходатайство о выпускѣ на будущее время 5 проц. облигацій вмѣсто 5½%, отклонило предложеніе г. министра финансовъ о замѣнѣ нынѣшнихъ общихъ собраній собраніями уполномоченныхъ, что, впрочемъ, вызвало протестъ и особое ходатайство о введеніи уполномоченныхъ со стороны благомыслящей части заемщиковъ; конецъ года общество завершило продажей значительнаго числа (43) домовъ за невзносъ платежей въ декабрѣ.

Общество взаимнаго страхованія и всѣ акціонерныя страховыя компаніи понесли чувствительные пожарные убытки вслѣдствіе частыхъ случаевъ опрокидыванія и воспламененія керосиновыхъ лампъ въ запертыхъ лавченкахъ, ресторaціяхъ и квартирахъ котами и друг. „коварными" животными.

Въ сиротскомъ судѣ произошелъ большой переворотъ вслѣдствіе введенія новаго закона о выборѣ первоприсутствующаго думою.

Въ коммерческомъ судѣ введено упрощенное производство по векселямъ; а представлена ко взысканію масса векселей и признана несостоятельными масса разныхъ „купцовъ".

Еврейское общество сдѣлало весьма удачный почнъ, устроивъ первую на югѣ Россіи земледѣльческую ферму при еврейскомъ сиротскомъ домѣ.

Къ неудачамъ слѣдуетъ отнести—крайне неосмотрительную, не вызванную никакими обстоятельствами, эмиграцію евреевъ въ Палестину.

Въ промышленной и фабричной отрасли слѣдуетъ отмѣтить нарожденіе фабрики одесскаго шампанскаго „Эксцельсіоръ", очень похожаго на французское, „но послабѣе"; нарожденіе усовершенствованнаго пивоваренія на новомъ заводѣ Санценбахера, открытіе новаго большаго кожевеннаго завода Родоконаки и фабрикацію рисоваго крахмала лучшаго качества, чѣмъ „знаменитый кольмановскій".

Наконецъ, въ Одессѣ начата постройка зданія грандіозной тюрьмы, стоимостью въ 800 тыс. руб., при пособіи отъ города въ 400 тыс. руб. Хотя объ этомъ лучше было-бы не говорить въ день Новаго года, но такъ какъ съ постройкой новой тюрьмы будетъ упразднена нынѣшняя, красующаяся на виднѣмъ мѣстѣ, при самомъ въѣздѣ въ городъ съ вокзала, то и это можно скорѣе считать „благопріятнымъ".

В. К—ій.

—

Переходя къ обзору дѣятельности различныхъ одесскихъ обществъ, замѣтимъ, что они, главнымъ образомъ, дѣлятся на ученыя и благотворительныя; послѣднія, въ свою очередь,—на чисто благотворительныя и общества взаимопомощи. Въ числѣ ученыхъ обществъ, мы знаемъ общество естествоиспытателей съ его отдѣленіями: историко-филологическое общество, общество врачей, бальнеологическое общество, техническое, общество сельскаго хозяйства и нѣкоторыя другія, составляющія границу между учеными и благотворительными обществами, какъ общество литераторовъ, фармацевтическое и др. Въ числѣ обществъ благотворительныхъ видное мѣсто занимаютъ общества: славянское благотворительное, общество Краснаго Креста и цѣлый рядъ другихъ, болѣе или менѣе замѣтныхъ въ общей жизни гор. Одессы.

Бросивъ ретроспективный взглядъ на прошедшій годъ, нельзя не сознаться, что жизнь всѣхъ этихъ обществъ въ общемъ не только ничѣмъ особеннымъ не ознаменовалась, а, напротивъ, стояла на болѣе низкомъ уровнѣ, чѣмъ въ прошлые годы. Въ частности-же, справедливость требуетъ выдѣлить изъ общей массы два общества, обнаружившихъ въ теченіе минувшаго года необычайный подъемъ энергіи въ своей дѣятельности. Мы говоримъ объ обществѣ одес. врачей и одес. бальнеологическомъ обществѣ. Мы еще живо помнимъ то время, когда общество одесск. врачей, получивъ толчекъ извнѣ, долгое время жило полною жизнью, проявляя необычайную дѣятельность. Это было время, когда на нашемъ горизонтѣ появилась яркая звѣзда пастеризма. Общество одес. врачей тогда принимало самое дѣятельное участіе въ созиданіи того общественнаго ученаго учрежденія, которымъ справедливо гордится Одесса. Мы говоримъ объ одес. бактеріологической станціи. Но съ тѣхъ поръ, какъ это учрежденіе окрѣпло и вошло въ обычную колею, въ жизни общества одес. врачей установился полнѣйшій штиль, который продолжался нѣсколько лѣтъ, до тѣхъ самыхъ поръ, пока во главѣ этого общества не сталъ пользующійся общимъ уваженіемъ въ Одессѣ д-ръ О. О. Мочутковскій. Эта перемѣна произошла годъ назадъ и съ того самаго момента въ дѣятельности общества одесскихъ врачей замѣчается значительный подъемъ энергіи. Этотъ фактъ тотчасъ-же сказался въ небывалой учащенности очередныхъ засѣданій, которыя назначались почти каждую недѣлю и очень охотно посѣщались, тогда какъ до того засѣданія, назначавшіяся разъ въ двѣ недѣли, блистали отсутствіемъ членовъ и мертвою тишиною. Къ этому именно періоду оживленія относится разработка нѣсколькихъ вопросовъ капитальной практической важности для жизни нашего города. Въ ряду этихъ вопросовъ доминирующее мѣсто занимаетъ вопросъ объ организаціи молочнаго дѣла въ Одессѣ, надъ которымъ долго трудилась цѣлая коммисія представителей разныхъ ученыхъ спеціальностей. Обширный и отлично разработанный докладъ коммисіи, ни въ чемъ существенномъ не измѣненный при разсмотрѣніи его въ цѣломъ рядѣ засѣданій общества врачей, обратилъ уже на себя вниманіе правительственныхъ сферъ. Этотъ докладъ, обсуждавшійся при участіи представителей города и общества сельскаго хозяйства, препровожденъ городск. обществ. управленію для дальнѣйшихъ соображеній, съ настойчивымъ указаніемъ на необходимость учрежденія строгаго санитарно-ветеринарнаго надзора, отсутствіе котораго дѣлаетъ возможными такіе факты, какъ исторія съ туберкулезными коровами Мески, исторія, которая, при иныхъ условіяхъ, могла-бы сдѣлаться исторіей криминальной. Далѣе, въ обществѣ-же врачей, по почину представителя общества сельскаго хозяйства г. Бертенсона, разработанъ капитальный для города вопросъ объ утилизаціи скотобойныхъ отбросовъ и труповъ палыхъ животныхъ. Выработанный обществомъ проектъ обѣщаетъ какъ значительный доходъ для город. кассы, такъ и оздоровленіе цѣлой части города, Пересыпи, находящейся нынѣ въ крайне безобразныхъ санитарныхъ условіяхъ. Затѣмъ слѣдуетъ тутъ-же разработанный вопросъ объ утилизаціи туберкулезнаго маса, выяснившій необходимость воспрещенія употребленія такого мяса въ пищу, слѣдовательно—и продажи его. Затѣмъ же общество врачей совершило экскурсію въ Бѣляевку, къ истокамъ нашего водопровода, и успокоило умы, возбужденные публичнымъ заявленіемъ въ засѣданіи думы одного изъ гласныхъ о крайней загрязненности водопроводной воды. Мало того, эта-же экскурсія повела къ организаціи постоянно дѣйствующей коммисіи для выясненія вопроса о зависимости инфекціонныхъ болѣзней, свирѣпствующихъ въ приднѣпровскихъ селахъ, отъ качества воды. Можно-бы было еще указать на оживленную дѣятельность общества врачей въ разныхъ видахъ по провѣркѣ дѣйствія „кохина" и др. факты, но и сказаннаго достаточно для нашей задачи.

Рядомъ стоитъ родственное общество—бальнеологическое, руководимое тѣмъ-же энергическимъ предсѣдателемъ, д-ромъ О. О. Мочутковскимъ. Дѣятельное участіе этого общества въ разработкѣ проекта строющагося лиманно-лечебнаго заведенія на Куяльницкомъ лиманѣ слишкомъ извѣстно, чтобы о немъ особенно распространяться, и если гор. управленіе не воспользовалось самымъ важнымъ указаніемъ общества, выработаннымъ имъ способомъ нагрѣванія грязи, устраняющимъ всѣ погрѣшности практикуемаго способа, то исключительно по недостатку средствъ, признавъ, при томъ, этотъ способъ принципіально весьма желательнымъ и подлежащимъ осуществленію при первой возможности. Далѣе, экскурсія общества для осмотра строющагося лиманнаго заведенія повела къ указанію ряда существенныхъ недочетовъ, которые гор. управленіе рѣшило, по возможности, восполнить. Въ истекшемъ-же году бальнеологическое общество намѣтило себѣ широкую задачу — всестороннее изученіе свойствъ нашихъ лимановъ, пользованіе которыми до сихъ поръ производится на основаніи эмпирическихъ данныхъ. Укажемъ еще на рѣчь товарища предсѣдателя д-ра Финкельштейна въ торжественномъ засѣданіи общества, рѣчь, посвященную гор. общ. управленію. Одно заглавіе рѣчи—о нуждахъ гор. Одессы, какъ бальнеологическаго курорта — ясно говоритъ о тѣхъ важныхъ практическихъ указаніяхъ, какими городу надо считаться. Читатели „Од. Вѣстн." имѣли случай ознакомиться съ этой рѣчью въ ея подлинникѣ.

Нѣтъ нужды болѣе распространяться о плодотворной дѣятельности названныхъ двухъ ученыхъ обществъ на пользу города, чтобы отъ души пожелать имъ на новый годъ дальнѣйшаго развитія и процвѣтанія. Изъ другихъ ученыхъ обществъ въ истекшемъ году прожило не незамѣтно и новороссійское общество естествоиспытателей, которое принимало дѣятельное участіе въ черноморской глубоководной экспедиціи и произвело реорганизацію севастопольской біологической станціи. Конечно, жизнь этого общества для насъ, людей практической жизни, менѣе замѣтна, потому что дѣятельность его имѣетъ для практической жизни болѣе отдаленный интересъ. Изъ всѣхъ ученыхъ обществъ, функціонирующихъ въ Одессѣ, наибольшую энергичность проявляло въ минувшемъ году одес. юридическое общество, нѣкогда принимавшее весьма дѣятельное участіе въ разработкѣ вопросовъ практической жизни. Этотъ фактъ объясняется въ самомъ обществѣ, въ засѣданіи котораго, по одному случаю, онъ былъ провозглашенъ во всеуслышаніе. Засѣданія этого общества даже посѣщаются неохотно, какъ ни рѣдко они назначаются.

При обозрѣніи дѣятельности ученыхъ обществъ слѣдуетъ упомянуть и о недавно сформировавшемся историко-филологическомъ обществѣ, жизнь котораго въ минувшемъ году также не прошла незамѣтно. Это общество не только успѣло окрѣпнуть, вырости численно, но и учредило особое византійское отдѣленіе въ память тысячелѣтія со дня смерти патріарха Фотія (6 февраля), памяти котораго общество посвятило торжественное публичное засѣданіе. Затѣмъ, представители того-же общества прочли въ истекшемъ году рядъ публичныхъ лекцій.

Въ заключеніе слѣдуетъ отмѣтить, что въ истекшемъ году учредилось общество послѣдователей гомеопатіи. Хотя это ученое общество до сихъ поръ ничѣмъ не ознаменовало своего существованія, но такъ какъ въ задачахъ его дѣятельности лежитъ и благотворительность, то къ новому году ему слѣдуетъ отъ души пожелать всякаго благополучія. Учредилось на-дняхъ еще одно новое ученое общество—од. фотографическое общество, преслѣдующее научныя цѣли, но объ этомъ обществѣ разумнѣе будетъ говорить черезъ годъ, когда дѣятельность его нѣсколько сформится и дастъ кое какія плоды.

Что касается чисто благотворительныхъ обществъ и смѣшанныхъ, то изъ числа ихъ отмѣтимъ дѣятельность недавно сформировавшагося общества литераторовъ и ученыхъ, довольно быстро окрѣпшее и, подъ вліяніемъ грустныхъ событій этого года, проявившее себя иниціативой въ изданіи сборника въ пользу голодающихъ. Дѣятельность остальныхъ благотворительныхъ обществъ шла обычной нормальной колеей до тѣхъ поръ, пока къ колѣе энергичной дѣятельности не призвало ихъ всероссійское бѣдствіе вслѣдствіе неурожая. Въ этомъ отношеніи наиболѣе широкую дѣятельность проявляетъ общество краснаго креста, ознаменовавшее, кромѣ того, истекшій годъ капитальнымъ пріобрѣтеніемъ въ видѣ собственнаго дома, а еще болѣе — общество для помощи бѣднымъ г. Одессы, являющееся въ эту черную годину истиннымъ попечителемъ и кормильцемъ бѣднаго класса населенія Одессы.

Мы считали-бы свою задачу не вполнѣ законченной, если-бы не упомянули о нѣкоторыхъ кредитныхъ обществахъ. Такъ, въ жизни городскаго кредитнаго общества прошла живая струя, которая обѣщаетъ освѣжить атмосферу, въ которой до сихъ поръ жило это общество. Мы говоримъ о предложеніи министерства финансовъ — замѣнить общія собранія, отличавшіяся стихійными свойствами, собраніями уполномоченныхъ. Хотя это предложеніе встрѣчено съ бурнымъ неудовольствіемъ и въ общемъ собраніи было отвергнуто, но благомыслящая часть членовъ ходатайствуетъ о введеніи помянутой реформы законодательнымъ порядкомъ. Затѣмъ, нельзя умолчать и объ одесск. общ. взаимн. кредита, которое въ теченіе минувшаго года успѣло окончательно оправиться отъ пережитаго въ 1890 г. кризиса и войти въ обычную колею, проявивъ рѣдкую устойчивость въ бурно вентилировавшемся вопросѣ о вознагражденіи бывшаго предсѣдателя правленія. Наконецъ, общество взаимнаго страхованія также пережило немаловажное событіе. Мы говоримъ объ инцидентѣ съ неправильнымъ храненіемъ полученныхъ страховыхъ денегъ, вызвавшемъ въ обществѣ сильное волненіе, которое, къ счастью, разрѣшилось только выбытіемъ изъ состава правленія г. Черепенникова, не оставивъ послѣ себя болѣе серьезныхъ слѣдовъ.

Обращаясь къ другимъ сферамъ, мы должны удѣлить особенное вниманіе судебнымъ учрежденіямъ, въ дѣятельности которыхъ, какъ въ зеркалѣ, отражаются характерныя отрицательныя черты общества: господствующіе пороки, аномаліи въ отношеніяхъ гражданскихъ и торговыхъ. Тутъ мы сразу наталкиваемся на знаменательный фактъ, служащій яркою характеристической чертою истекшаго года, года полнаго застоя въ дѣлахъ нашего города. Мы говоримъ о необычайномъ обиліи дѣлъ о несос[...] Крупныя единичныя [...] злостныя или несчас[...] всегда и будутъ вез[...] обиліи мелкихъ не[...] давно не было и [...] результатомъ об[...] товли, составл[...] пульсъ жизни Оде[...] выдѣ[...]ся и въ [...] дѣлахъ, имѣвшихъ въ [...] году предметомъ въ прео[...] большинствѣ посягательст[...] жую собственность въ раз[...] дахъ. Первое по количеству [...] занимаютъ дѣла о кражахъ [...] стныхъ, осложненныхъ [...] ныхъ, большею частью [...] шовыхъ, подчасъ крупн[...] ями которыхъ фигуриро[...] возрасты и оба пола. Были и [...] другія крупныя уголовныя [...] данскія дѣла, но эти дѣла пр[...] дились и въ прежніе годы и н[...] не характеризуютъ истекша[...]

—

Императорское общество сельск[...] зяйства южной Россіи, несмотря [...] желыя условія, въ которыхъ оно [...] лось въ истекшемъ году, вслѣдст[...] стигшаго многихъ его членовъ неу[...] тѣмъ не менѣе, проявило широку[...] дотворную дѣятельность. Ни мѣ[...] цѣль настоящей замѣтки не позв[...] намъ ни войти въ детальное раз[...] ніе, ни даже заняться простымъ [...] немъ всѣхъ вопросовъ, подвергши[...] сужденію и тщательному изслѣдова[...] засѣданіяхъ мѣстнаго общества с[...] го хозяйства. Укажемъ только на [...] торые доклады, между прочимъ, [...] ладъ областнаго энтомолога П. А[...] рвскаго, внесенный по поводу [...] женія департамента земледѣлія [...] ской промышленности о содѣйств[...] щества въ дѣлѣ устройства садовт[...] томниковъ при сельскихъ нар[...] школахъ. Содержаніе этого доклад[...] золюція собранія членовъ по пов[...] го доклада читатели найдутъ въ [...] скомъ Вѣстникѣ", на страницахъ [...] го все это было своевременно на[...] но. Лѣтомъ общество имѣло за[...] для обсужденія вопроса о классиф[...] хлѣбовъ, при участіи ст. сов. Коз[...] го, командированнаго министер[...] финансовъ для составленія на м[...] отпуска общей таблицы экспортир[...] хлѣбовъ. Слѣдующій по времен[...] просъ, подвергшійся всестороннем[...] слѣдованію общества сельскаго [...] ства южной Россіи, касался вы[...] крупнаго скота за-границу. Въ э[...] сѣданіи принялъ участіе коман[...] ный на Югъ министерствомъ г[...] ственныхъ имуществъ чиновникъ [...] нинъ. Послѣ оживленныхъ пре[...] весьма интересныхъ сообщеній [...] листовъ этого дѣла, общество выра[...] программу мѣръ, необходимыхъ д[...] нятія этой отрасли промышленност[...]

—

Въ истекшемъ году нашъ горо[...] несъ нѣсколько тяжелыхъ утрат[...] цѣ нѣкоторыхъ скончавшихся [...] венныхъ дѣятелей. 2-го августа, въ [...] сонъ вечера, вѣчнымъ сномъ поч[...] 97 году жизни генералъ-адъютант[...] Александръ Григорьевичъ Строг[...] бывшій новороссійскій и бессараб[...] нералъ-губернаторъ, первый [...] гражданинъ г. Одессы. Не смот[...] преклонный возрастъ почившаго, [...] его поразила весь городъ, и тысяч[...] вателей толпились возлѣ дома гр[...] Г. Строгонова, чтобы отдать пос[...] долгъ останкамъ покойнаго. Со[...] оставленному завѣщанію, похо[...] обрядъ отличался чрезвычайно[...] тою. Оставшаяся огромная библі[...] вѣщана была нашему университет[...]

Вторая утрата, вызвавшая обще[...] лѣніе, это—кончина графа М. Д. [...] го, послѣдовавшая 15 ноября, въ [...] совъ утра. Покойный, котором[...] годъ, былъ старѣйшій [...] даннымъ Одессы. [...] нималъ дѣятельное участіе въ о[...] венныхъ дѣлахъ нашего города: с[...] гласнымъ думы, одно 4-лѣтіе испра[...] должность городскаго головы, был[...] почетнымъ мировымъ судьей, пре[...] телемъ городскаго съѣзда мировы[...] дей. Покойный былъ въ числѣ пе[...] иниціаторовъ возбужденія хода[...] объ установленіи полуобъѣзча[...] и проч.

Смерть Александра Александ[...] Кривцова, присяжнаго повѣрен[...] гласнаго думы, явилась большой н[...] кой неожиданностью для всѣхъ е[...] зей и знакомыхъ. Онъ умеръ въ р[...] тѣ лѣтъ и силъ, въ пору своей [...] дѣятельности почти во всѣхъ обл[...] городской жизни.

8-го октября, въ 6 час. вечера, [...] похитила скромнаго труженика [...] щественной нивѣ, присяжнаго по[...] наго Моисея Абрамовича Окса. [...] ный больше 20 лѣтъ занимался су[...] практикой и пріобрѣлъ популя[...] какъ выдающійся знатокъ гражд[...] права. Многочисленная публика [...] жала бренные останки. Особенно [...] потеряли въ немъ молодыя силы а[...] ской корпораціи, для которыхъ он[...] учителемъ и другомъ, готовымъ [...] кое время прійти на помощь и сл[...] и дѣломъ. Его научные труды был[...] ма сочувственно приняты юриди[...] критикой.

Въ послѣднемъ мѣсяцѣ истекш[...] да, 9-го декабря, въ 11 часовъ дня [...] чался на 70 году жизни старѣйші[...] скій врачъ, Левъ Семеновичъ Пи[...] смерть котораго вызвала общее со[...] не только среди его единовѣрцевъ [...] среди христіанъ. Хотя онъ въ пос[...] годы своей жизни формально не за[...] ся практикой, но онъ никогда н[...] зывалъ бѣднымъ и неимущимъ, [...]

Казнь визскаго каштеляна.

Историческій очеркъ XII вѣка.

(Съ польскаго).

I.

Мрачный и хмурый ходилъ по большой замковой комнатѣ господинъ визскаго каштелянства, славный рыцарь и любимецъ Болеслава Кудряваго, Болеста; онъ то рвалъ себѣ бороду своими крѣпкими руками, то запускалъ пальцы въ волосы, то билъ себя по бедрамъ, то грозилъ кулаками; изъ устъ его срывалась брань, а глаза метали молніи. Онъ былъ похожъ на дикаго звѣря, котораго, лишивъ свободы, какой онъ пользовался въ лѣсныхъ пущахъ, заперли въ клѣткѣ. Его, могущественнаго паладина, оскорбили. Вѣдь это его осыпалъ король своими милостями и почестями, какъ самаго мужественнаго изъ рыцарей въ бою; вѣдь это онъ побѣждалъ орду язычниковъ, у которыхъ пріобрѣлъ такую славу, что они къ нему приходили, прося разрѣшить ихъ споры и распри. И этому, могущественному господину, Окшицы не хотятъ отдать своей дѣвченки, ради какого то бѣднаго рыцаря, котораго онъ бы могъ задавить, наваливши на него лишь одни ковры свои. Говорили, что Болеста не любъ ей, а въ томъ другомъ она души не чаетъ—неслыханное ли дѣло, чтобы исполнялась воля какой нибудь дѣвченки? И каштелянъ не могъ перенести этого отказа. Онъ силою похитилъ эту дѣвушку изъ родительскаго дома и хотя она еще сопротивлялась ему и не изъявляла согласія на бракъ съ нимъ, каштелянъ держалъ ее въ замкѣ въ увѣренности, что побѣдитъ ея сопротивленіе и заставитъ полюбить себя.

Окшицы, то же стараго, могущественнаго, пользующагося всеобщимъ уваженіемъ рода, страшно оскорбились поступкомъ каштеляна. Отецъ дѣвочки ѣздилъ къ королю, былъ у епископа плоцкаго, подалъ жалобу на каштеляна, обвиняя его въ насиліи и требуя справедливаго суда. Король не хотѣлъ ни наказывать своего любимца, ни оттолкнуть его отъ себя. Епископъ на это дѣло смотрѣлъ иными глазами Онъ призналъ Болесту виновнымъ въ насиліи и потребовалъ его на судъ, но когда Болеста не только не явился, но еще насмѣхаясь отправилъ посланныхъ къ нему съ этимъ извѣщеніемъ—епископъ пригрозилъ ему страшнымъ наказаніемъ,—отлученіемъ отъ церкви.

Епископомъ плоцкимъ былъ тогда Вернеръ, замѣчательный*) и славный какъ своей благочестивой жизнью, чистотою нравовъ, набожностью, такъ и рѣдкими достоинствами ума, соединенными съ научными познаніями и свѣтскостью. Этотъ благочестивый мужъ стерегъ свою паству какъ хорошій пастырь и не допускалъ, чтобы у него былъ обиженъ даже самый малый изъ несчастныхъ. Болестѣ онъ отдавалъ должное по достоинству, но когда услышалъ о совершенномъ противузаконіи, епископъ страшно вознегодовалъ.

— Не можетъ быть—говорилъ онъ— чтобы въ моихъ глазахъ осмѣливались на насиліе и попирали святыя семейныя права. Болеста долженъ возвратить дочь родителямъ, — покаяться и отказаться отъ противузаконныхъ замысловъ.

Благочестивый мужъ предполагалъ, что гордый паладинъ преклонится передъ авторитетомъ церкви, вернется на путь истины и признаетъ справедливый приговоръ, но произошло совершенно иное. Каштелянъ, узнавши о приговорѣ епископа, разразился страшнымъ гнѣвомъ.

— Онъ, онъ мнѣ приказываетъ каяться, возвратить дѣвченку, а можетъ быть и надѣть на себя власяницу? Не дождется онъ этого! Я его научу, какъ затрогивать Болещитовъ—кричалъ онъ въ бѣшенствѣ, грозя епископу. А что бы хотя отчасти удовлетворить своему чувству мести, каштелянъ сдѣлалъ набѣгъ на Карское село, принадлежащее плоцкому епископству, и занялъ это село. И король и пріятели уговаривали его, чтобы онъ не трогалъ имущества, пожертвованнаго во славу Божію, Болеста насмѣхался надъ этими совѣтами и говорилъ, что онъ наказываетъ дерзость епископа.

Епископъ Вернеръ потребовалъ его на судъ, и судъ, не боясь его могущества, приговорилъ его возвратить противузаконно захваченное имущество законнымъ владѣльцамъ.

Каштелянъ долженъ былъ уйти изъ Карска, но это новое пораженіе еще больше увеличило его ненависть къ епископу. И вотъ теперь, какъ раненый дикій вепрь, онъ бросается, придумывая, чѣмъ-бы допечь епископа за смертельную обиду.

— Эй, каштеляне-дружбо, — отозвался изъ угла шутъ Муха, пользовавшійся большими милостями господина визскаго каштеляна,—охота тебѣ грызться съ монахами? Съ ними дѣло опасное... Вѣдь это я только хорошъ для шутокъ и удовольствія, а вотъ... я тебѣ скажу, брось ты эту борьбу. Развѣ для тебя мало Ятвяговъ и иныхъ дикарей? Возьми боевой шлемъ, мечъ и гайда на язычниковъ! Они тамъ тебѣ выпустятъ немного крови, но это ничего, это будетъ тебѣ на здоровье.

— Молчать, ты, плюгавое племя!— зарычалъ Болеста.—Ты развѣ хочешь, чтобы я тебѣ башку свернулъ! Остроты свои оставь до поры до времени. Я самъ знаю, что мнѣ дѣлать.

— Каштеляне-дружбо, ты не знаешь, что дѣлаешь, такъ какъ тебя попутала злоба и мечетъ твои мысли, точно осенній вѣтеръ листья. Я тебя развеселяю за чашей вина, ты мечешь кости... и за это Господь вознаградитъ тебя, вотъ почему, хотя ты меня плюгавымъ червемъ называешь, я долженъ дать хорошій совѣтъ...

— Совѣтъ, ты?—проворчалъ каштелянъ.

— А почему нѣтъ?—отвѣтилъ Муха, обнаживъ желтые зубы.—Вотъ иди поклонись епископу, о дѣвочкѣ забудь... поступи въ монастырь. Тамъ тебя навѣрное назначатъ на высокій постъ, только предварительно нужно будетъ тебѣ выдержать искусъ и дрова рубить, воду носить, и собакамъ ѣсть готовить.

Страшно засвѣтились глаза Болесты, онъ двинулся къ злостному шуту, но тотъ, предвидя, что его ожидаетъ, уже улепетывалъ къ дверямъ, въ которыя какъ разъ въ это время входилъ Бенашъ, братъ каштеляна. Это былъ великанъ съ мускулистыми членами, лицомъ, обросшимъ волосами, тяжелый, мрачно глядящій, но еще совсѣмъ молодой. Хотя онъ и принялъ св. крещеніе, но, должно быть, новая вѣра не привилась еще въ немъ, такъ какъ самое вѣрованіе и обязанности христіанина были ему чужды. Вообще въ то время крестили дѣтей, ходили въ церковь, священниковъ слушали, посты соблюдали, но все это не по убѣжденію, а потому, что такъ дѣлали короли, такъ приказывали дѣлать епископы и священники. А между тѣмъ, подъ этой наружной оболочкой христіанства существовала привязанность къ старымъ богамъ, и не въ одной усадьбѣ, не въ одной хижинѣ скрывали идоловъ, которымъ тайкомъ приносили жертвы.

Братъ Болесты проводилъ свою жизнь въ лѣсахъ, на охотахъ и на войнѣ и былъ какъ бы дикимъ человѣкомъ. Лукъ и колчанъ, мечъ и рогатина его вполнѣ удовлетворяли. При видѣ крови онъ смѣялся, точно волкъ, который со стадомъ перебѣгаетъ пущу.

Увидѣвши его, Болеста вытянулъ руки.

— И что же, что же?—спросилъ онъ.

— Сегодня епископъ пріѣхалъ въ Бискупицъ—отвѣтилъ Бенашъ, садясь на скамью.

— Слѣдовательно...—началъ каштелянъ, беря его за плечи.

Бенашъ развелъ руками. — Твоя воля, — сказалъ онъ, — однако, подумай, что монахи знакомы съ чарами. Опасно воевать съ ними...

Болеста разсмѣялся, сѣлъ около Бенаша, приказалъ принести стараго меду и началась между братьями тихая бесѣда. Продолжалась она довольно долго; каштелянъ что-то доказывалъ, Бенашъ не соглашался, наконецъ, ударили по рукамъ.

— Согласенъ,—сказалъ Бенашъ:—Я не буду виноватъ, если ты повѣсишься на скрученой тобою-же веревкѣ.

II

Была зима. Снѣгомъ, точно плащемъ, была окутана земля; вѣтви деревъ покрылись серебрянымъ инеемъ и ледъ былъ покрытъ бѣлою пеленою. Въ это время епископъ Вернеръ, объѣзжая церкви, остановился на ночлегъ въ Бискупицахъ, церковномъ селеніи. Усталый, онъ скоро отошелъ ко сну. При немъ были только отецъ Венедиктъ, бенедиктинскій монахъ и мальчикъ-прислужникъ. Старецъ-пастырь еще не сомкнулъ глазъ, какъ въ щели ставни, закрывающей окно, блеснулъ необычайный свѣтъ, и вслѣдъ затѣмъ раздались крики, топотъ галопирующихъ лошадей и лязгъ оружія.

— Господи, что это такое?.. воскликнулъ отецъ Венедиктъ.

— Видно несчастье постигло селенія —отвѣтилъ епископъ, вставая съ кровати—кто нибудь подбросилъ лучину и вотъ село горитъ. Поспѣшимъ на помощь.

— Но эти крики... этотъ лязгъ панцырей... преподобный отче, я предчувствую что-то нехорошее...

Онъ еще недосказалъ этихъ словъ, какъ съ трескомъ растворилась дверь и въ нихъ показалась вооруженная толпа, съ дикими разгорѣвшимися отъ крѣпкаго вина лицами, держащая въ рукахъ топоры, мечи и рогатины. Свѣтъ нѣсколькихъ горящихъ головокъ, которыя несли передовые, освѣщалъ разсвирѣпѣвшую толпу, придавая всей этой картинѣ грозный, подавляющій видъ.

— Миръ вамъ, чего хотите?—сказалъ епископъ,—взявши въ руки крестъ, висящій у него на груди.

— Смерть монаху, смерть колдунамъ! закричала толпа—и вдругъ изъ этой разъяренной дружины выдвинулся Бенашъ съ поднятымъ вверхъ топоромъ.

— Будетъ тебѣ миръ, милостивый епископъ! захохоталъ онъ осиплымъ голосомъ и вслѣдъ затѣмъ ударилъ въ голову беззащитнаго старца.

— Господи, пріими душу мою... Прости имъ, ибо не вѣдаютъ, что творятъ! прошепталъ епископъ и замолкъ навсегда.

Отца Венедикта тоже не пощадила преступная толпа, одинъ только мальчикъ-прислужникъ избѣжалъ смерти, какъ-бы для того, чтобы свидѣтельствовать о страшномъ преступленіи, повергшемъ въ ужасъ все Мозавецкое княжество.

Это была месть визскаго каштеляна за причиненную ему обиду.

III.

Съ самаго утра къ кафедральному гнѣзненскому собору стекалась толпа людей, перепуганныхъ, блѣдныхъ, молчаливыхъ, со страхомъ глядящихъ на себя. Въ воздухѣ раздавался колокольный звонъ—какой-то грозный, точно предвѣщавшій несчастье. Языкъ колокола ударялъ не въ обѣ стороны, но лишь только въ одну, а люди знали, что это должно было означать.

Въ этотъ день долженъ былъ быть проклятъ Болеста, визскій каштелянъ, а вслѣдъ затѣмъ его должны были казнить.

Въ церкви собралось много высокопоставленныхъ лицъ; тамъ былъ и король Болеславъ и его витязи, и самые знатные изъ военначальниковъ и землевладѣльцевъ. Когда храмъ совершенно наполнился, къ алтарю вышли архіепископъ гнѣзненскій Петръ, епископъ краковскій Гедеонъ и познанскій Бернардъ со многимъ духовенствомъ. Всѣ они несли черныя свѣчи, лица ихъ были печальны и суровы.

По окончаніи погребальнаго псалма, среди тишины храма, раздался голосъ архипастыря:

— Да будетъ проклятъ Болеста, каштелянъ визскій, да будетъ проклятъ вмѣстѣ съ его служащими, съ его друзьями, и съ тѣми, которые совѣтовали и помогали въ исполненіи его нечестныхъ замысловъ...

Долго звучали слова проклятія; страшное его значеніе наполняло ужасомъ сердца присутствующихъ, когда-же архіепископъ, кончая печальный обрядъ, провозгласилъ: „Anathema! Anathema! Anathema!" а духовенство повторило: „Fiat! Fiat! Fiat!" и начало ломать свѣчи и бросать ихъ на полъ, въ храмѣ раздался страшный плачъ и рыданія.

Послѣ этого обряда король и духовенство направилось на площадь, гдѣ должна была совершиться казнь. Тамъ былъ устроенъ высокій смоляной костеръ, а возлѣ него стоялъ котелъ, въ которомъ кипѣлъ воскъ.

Наконецъ привели и преступника; онъ не былъ похожъ на человѣка: волосы его были взъерошены, лицо [...]тое, губы искусаны до крови, [...] глазахъ свѣтилась злоба и насм[...] Неисправимый грѣшникъ, онъ не [...] не покаялся, но, даже проходя м[...] ховенства, плюнулъ въ ихъ ст[...] что вырвало стонъ негодовані[...] груди собравшагося народа.

Палачъ со своими помощникам[...] велъ его на костеръ и тамъ с[...] его, послѣ чего былъ громко пр[...] королевскій приговоръ.

Болеста, услышавши къ чему [...] приговоренъ, съ искаженнымъ л[...] сталъ богохульствовать и оско[...] ужасными непристойными словам[...] скоповъ и короля. Издѣвательст[...] были вскорѣ прерваны; его об[...] большими кусками льнянаго х[...] привязали къ столбу на середин[...] стра, а затѣмъ начали обливат[...] плавленнымъ воскомъ. Раздалос[...] человѣческое рычаніе, приговор[...] рвалъ веревки, вился, но вскор[...] молкъ. У столба уже стояла ка[...] безформенная, безобразная масса[...]

Палачъ поджегъ костеръ; об[...] смолою полѣнья въ одно мгн[...] вспыхнули громаднымъ столбомъ [...] мени, окруженнымъ чернымъ дым[...]

Таковъ былъ конецъ гордаго [...]го каштеляна.

Бенаша поймать не удалось; [...] народное повѣріе, что его пог[...] земля подъ Закрочимомъ.

Тѣло епископа Вернера было [...]бено въ плоцкомъ каѳедральномъ [...]рѣ; многіе изъ вѣрующихъ, на[...]шихъ гробницу мученика, по[...] чудесныя исцѣленія. Теперь-же [...] гробницы даже слѣда нѣтъ.

Г. А[...]

*) Длугошъ, кн. V.

НАУКОВА БІБЛІОТЕКА імені І. І. МЕЧНИКОВА

за медицинскою помощью.
. состоялъ однимъ изъ
членовъ комитета обще-
ованія земледѣльцамъ и
Сиріи и Палес инѣ
ъ преуспѣянію сана-

ая лютеранская об-
льную утрату въ
вся консисторіальнаго
арда Густавовича Бинен
орила въ немъ краснорѣ-
проповѣдника и неутомимаго
всѣ нуждающихся и неи-
новъ лютеранской общины.
ѣ истекшаго года, 26 января,
после продолжительной болѣз-
медицины Натанъ Осиповичъ
ъ, членъ попечительнаго ко-
йскаго сиротскаго дома, по-
лмудъ-Торы и другихъ еврей-
отворительныхъ учрежденій.
нѣсколько лѣтъ состоялъ до-
и Императорскомъ Новорос-
университетѣ. Многочислен-
ики, пришедшей отдать по-
гъ покойному, и общее со-
занное смертью д-ра Н. О.
, лучше всего свидѣтельству-
популярностью пользовался
ри жизни. Л. Э.

ИЗВѢЩЕНІЕ.

комъ англійскомъ клубѣ по-
вмѣсто праздничныхъ визи-
ъ М. М. Толстой, графиня Е.
, графъ М. М. Толстой, млад-
ія Львовна и д. с. с. И. К.
-ръ В. В. Филипповичъ, Е. М.
узыревскіе, Л. и Ц. Закржев-
Кефала, Елизавета Карловна
Н. Ф. Фанъ-деръ-Флитъ, гене-
Л. К. Михайловъ, А. Н. Ді-
Эрдели. Ѳ. Сперле, И. И. Ма-
баронъ Ѳ. А. Масъ, стат. сов.
Пульцъ, Г. Ѳ. Духновскій, А.
евъ, Я. А. Новиковъ, М. М.
, А. А. Анатра. Всего 106 рубл.

новали въ одесское славянское
взамѣнъ праздничныхъ визи-
дества Христова и Новаго года:
менскій, М. В. Шимановскій.
ничъ, М. Н. Маврокордато,
И. Тработти, С. Г. Зусманъ,
пари, Г. М. Везери, К. К. и
Азарта, М. В. Колужеровичъ,
ммеръ, М. Д. Токаревъ, Р. И.
Н. С. Гарголи, В. С. Гарголи,
рдуфи, М. Г. Зусманъ, И. А.
и, В. А. Агишевъ, О. О. Ран-
Ю. Инглезя, К. Ф. Сепичъ, Г.
сьевъ, А. И. Татомиръ, С. В.
ій, директоръ херсонскаго бан-
Зеленый. Всего 102 рубля.

ТЕЛЕГРАММЫ
ССКАГО ВѢСТНИКА"
(Циркулярныя).

ъ Сѣверн. Телегр. Агентства)

30-го декабря.

ЕРБУРГЪ. Членъ кон-
ціи министерства юсти-
Келеховскій назначенъ
прокуроромъ V департа-
правительствующаго се-
директоръ канцеляріи ми-
путей сообщенія Мих-
и директоръ департа-
желѣзныхъ дорогъ Вер-
й назначены членами со-
министерства путей сооб-
Петроковскій вице-гу-
торъ Подгородниковъ на-
ъ сувалкскимъ губерна-
ъ, на мѣсто Стамерова,
... отъ службы по про-
.

обый комитетъ въ послѣд-
засѣданіи призналъ жела-
ымъ установленіе непо-
ственной связи комитета
мѣстными дѣятелями, а так-
существленіе предложенія
Воронцова-Дашкова о
рѣтеніи въ Тургайской об-
и десяти тысячъ лошадей
доставки ихъ ко времени
ытія полевыхъ работъ въ
рожайныя губерніи. Въ кас-
омитета отъ 26 по 29-е де-
я поступило около 31,000
ей, въ томъ числѣ около
00 рублей съ концерта Ру-
итейна.

ДЕНЪ. Возстаніе въ Ара-
возобновилось. Подъ пред-
тельствомъ имама Ахметъ-
ина, потомка бывшихъ араб
хъ правителей Іемена, мя-
ники двинулись на Санау.
ки идутъ на встрѣчу мя-
никамъ.

АНЖЕРЪ. Инсургенты при-
жаются къ городу и захва-
и марокскій караванъ.

ИМЪ. Сегодня вечеромъ
ъ видѣнъ на Везувіи новый
окъ лавы, спускающійся изъ
тности, называемой Atrio
Cavallo.

ТОРГОВЫЯ ТЕЛЕГРАММЫ.

етербургъ, 30 декабря, вечерняя.
онъ 10.175, марки 50.—, фран-
40 35, выигрышн. билеты 1-го
а 240.—, выигрышн. б. 2 займа
25, закладные листы дв. банка
выигр. —.—, неоплаченные ли-
—.—, 5½% городскіе 101 25
% херсонскіе 101,50, 5% хер
кіе —.—, 6% бессар. 102 01
проц. бессарабскіе —.—, акціи
-запад. желѣзн. дорогъ 113.—,
бан. бил 1 вып. 102.75 бан
2 в. 102.75, б. 3 в. —.—, б. 4
—.—, б. 5 вып. —.—, бан. 6 в
75, 4% внутр. заемъ —.— во-
чные 1 в.—, вост. 2 вып. 102.25
г. 3 вып. 102.17, госуд. жел. дор.
та 103.50, 6% рента 167 25, 5%
отая рента —.—, полуимперіалы
0, 4 проц. внутр. заемъ 95.12

Берлинъ, 31 декабря (12 января).
сировка: —.—, начальная котиров-
: 199¾, 199, предзаключительная:
9, Cassa —.—.

Лондонъ, 31 декабря (12 января).
строеніе хлѣбнаго рынка вялое. По
патели весьма сдержаны. Хорошая
еница 40—40/6, средняго качества
/6—38, низкіе сорта 35/6

Амстердамъ, 31 декабря (12 янва
). Рожь подешевѣла на 3 гульдена.
мартъ рожь цѣнится 234 — 235
ьд.

Берлинъ, 31 декабря (12 января).
жь вздорожала на ¾ мар

Гулль, 31 го декабря (12 января).
ынокъ въ вяломъ настроеніи.

Нью Іоркъ, 31 декабря (12 января).
ичная пшеница подешевѣла на 1⅛
будущая на ½, а кукуруза на

Внутреннія извѣстія.

Разыскивавшійся по извѣстному уже нашимъ читателямъ дѣлу о тройномъ убійствѣ въ чайной въ Апраксиномъ переулкѣ, въ Петербургѣ, убійца задержанъ. По словамъ „Р. В.", онъ оказался подручнымъ, служившимъ въ той-же чайной, крестьяниномъ Псковской губ., 21 года. Преступникъ во всемъ сознался; убійство совершено при помощи большаго утюга.

Предпринимавшійся опытъ употребленія для прокорма скота жмыховъ не увѣнчался успѣхомъ. Большинство земствъ и продовольственныхъ комитетовъ упомянутыхъ мѣстностей отказалось отъ пользованія жмыхами для корма скота, и только въ нѣкоторыхъ губерніяхъ (Саратовской, Воронежской и Пензенской), гдѣ развита культура подсолнечника и другихъ масличныхъ растеній, жмыхи идутъ на кормъ скоту.

Мѣстная хроника.

Въ пользу пострадавшихъ отъ неурожая въ одесское отдѣленіе общества Краснаго Креста черезъ редакцію „Одесскаго Вѣстника" поступило: отъ дѣтей 3-го отдѣленія 1-го Ново Слободскаго училища 2 р. 52 к., отъ рабочихъ завода одесскаго товарищества фабричнаго производства красокъ и лаковъ—10 р., отъ г. Шубсвича—10 р., черезъ А. Хакаловскаго, собранные на домашнемъ вечерѣ у Д. С.—7 р. 65 к. и отъ отставного подпоручика А. А. Бернацкаго похищенные у него и затѣмъ возвращенные ему 4 р. 28 к., всего — 34 руб. 45 коп., а съ прежними—420 руб.

Въ средѣ мѣстнаго греческаго общества возникла мысль объ устройствѣ въ Одессѣ пріюта для неимущихъ престарѣлыхъ лицъ греческаго происхожденія. Иниціатива въ этомъ благомъ дѣлѣ принадлежитъ предсѣдателю греческаго благотворительнаго общества Г. Г. Маразли, который изъявилъ готовность пожертвовать для этой цѣли домъ или необходимый капиталъ для призрѣнія въ пріютѣ 20 стариковъ. Греческое общество отнеслось къ иниціативѣ своего предсѣдателя съ большою благодарностью.

Въ городскомъ Родоканакіевскомъ дѣвичьемъ училищѣ при Свято-Троицкой церкви была устроена на третій день праздника елка съ подарками для дѣтей. Всѣ расходы по устройству елки принялъ на себя предсѣдатель греческаго благотворительнаго общества Г. Г. Маразли.

Насъ просятъ обратить вниманіе на слѣдующее важное неудобство въ одесскомъ портѣ, которое можетъ угрожать опасностью судоходству. Циркуляромъ гидрографической части на Черномъ морѣ было объявлено для свѣдѣнія мореплавателей, что на обоихъ концахъ брекватора и у маяка въ Практической гавани установлены два красноватыхъ огня. Между тѣмъ прошло уже болѣе полугода со времени установки электрическихъ фонарей и никакихъ красноватыхъ огней нѣтъ, а есть обыкновенныя матовыя лампы. Вслѣдствіе этого приходящія ночью въ Одессу суда не могутъ попасть въ Практическую гавань, не рискуя потерпѣть аварію. Гидрографической части слѣдовало бы обратить на это вниманіе и привести огни на брекваторъ въ соотвѣтствіе съ тѣми объявленіями, которыя она дѣлаетъ для мореходцевъ.

Въ главной конторѣ р. о. п. и т. получено извѣстіе о кончинѣ 28-го декабря въ Ниццѣ предсѣдателя правленія общества тайнаго совѣтника Николая Семеновича Гаевскаго. Покойный былъ предсѣдателемъ правленія русскаго общества пароходства въ продолженіи 32 лѣтъ. Тѣло умершаго будетъ перевезено въ Петербургъ.

Одесскій полиціймейстеръ полковникъ Я. И. Бунинъ возвратился вчера въ Одессу и вступилъ въ исправленіе своей должности.

Г. одесскій градоначальникъ сообщилъ одесскому комитету торговли и мануфактуръ, что Государь Императоръ Высочайше повелѣть соизволилъ признавать г. Генриха Мюллера австро венгерскимъ консуломъ въ гор. Одессѣ.

По полученнымъ свѣдѣніямъ, устройство всероссійской выставки въ Одессѣ не будетъ пріурочено къ празднованію столѣтія города въ 1894 г.

3 января, въ пятницу, состоится въ Биржевой залѣ литературно-музыкальный вечеръ для дѣтей. Въ вечерѣ этомъ, устраиваемомъ славянскимъ обществомъ въ пользу народныхъ чтеній, пріимутъ участіе артистки и артисты Городскаго театра (г-жи Рыбчинская, Волгина, г. Грековъ и друг.), хоръ малороссійской труппы Саксаганскаго, профессора и преподаватели, а также любители музыканты и пѣвцы. Думаемъ, что дѣти получатъ много разумнаго и пріятнаго удовольствія, а народныя чтенія тѣ необходимыя средства, которыя имъ нужны для ихъ дѣятельности (см. отчетъ народныхъ чтеній за 1891 г., напечатанный въ настоящемъ нумерѣ газеты).

Билеты заблаговременно можно получать въ книжныхъ магазинахъ Распопова, Суворина, въ магазинѣ Бальца, а также въ книжной лавкѣ при аудиторіи народныхъ чтеній на Ямской (№ 66).

Засѣданіе думы 30 декабря.

Засѣданіе состоялось подъ предсѣдательствомъ гор. головы Гр. Гр. Маразли въ составѣ 29 гласныхъ. Продолжено было разсмотрѣніе росписи, начиная съ росписи доходовъ. Хотя и читались всѣ статьи въ отдѣльности по росписи, но измѣненій и въ этомъ отдѣлѣ, какъ и въ отдѣлѣ расходовъ, не было сдѣлано противъ того, что сдѣлано бюджетной коммисіей. Зато было очень много разговоровъ изъ-за одной формальности, по поводу которой гласный Штернъ высказалъ мнѣніе, что изъ имущественнаго капитала, имѣющаго спеціальное назначеніе на пріобрѣтеніе недвижимаго имущества, нельзя пополнять текущіе расходы, вродѣ расхода въ 41,600 р., сдѣланнаго на постройку моста на Полицейской ул., каковой расходъ управа предлагаетъ именно пополнить изъ имущественнаго капитала. Гл. Зусманъ поддерживая гл. Штерна, объяснилъ, что въ данномъ случаѣ дума имѣетъ дѣло съ заправскимъ дефицитомъ въ 41,600 руб, и что управа, убоясь термина „дефицитъ", сочла нужнымъ маскировать недоборъ въ текущихъ доходахъ предложеніемъ покрыть произведенный расходъ изъ имущественнаго капитала, но бюджетная коммисія, предлагая указанную статью изъ росписи исключить и внести ее въ роспись доходовъ, именно имѣла въ виду спеціальное назначеніе имущественнаго капитала. Объясняя, затѣмъ, происхожденіе дефицита въ городскомъ балансѣ, гл. Зусманъ указалъ на крайнюю расточительность думы въ теченіе многихъ лѣтъ, какъ на причину этого дефицита, а самую расточительность — постояннымъ стремленіемъ управы представить гор. финансы въ болѣе благопріятномъ свѣтѣ, чѣмъ это на самомъ дѣлѣ есть. Такое стремленіе разоблачается двумя другъ-другу противорѣчащими фразами въ самомъ началѣ росписи, гдѣ говорится: „Постоянное превышеніе текущихъ гор. доходовъ надъ расходами давала общ. управленію возможность придерживаться вышеуказанной системы, т. е. относить на общія гор. средства расходы на производство такихъ построекъ и сооруженій, какъ электрическая станція" и т. д. Рядомъ-же говорится: „Но въ то время, когда гор. расходы возвышались съ каждымъ годомъ на значительную сумму, доходы города увеличивались въ неособенно значительной степени. На требованіе гор. головы указать примѣръ расточительности, гл. Зусманъ указалъ на домъ умалишенныхъ, противъ котораго были многіе гласные въ думѣ и финансовая коммисія, принимавшіе въ разсчетъ недостатокъ средствъ. Когда же было выяснено, что управа тутъ ни причемъ и что постройка дома умалишенныхъ вызвана насущной потребностью, тогда гл. Зусманъ указалъ на чрезмѣрную щедрость думы въ дѣлахъ благотворительности, щедрость, которая даетъ поводъ многимъ учрежденіямъ, содержавшимся и возникшимъ на частныя средства, обращаться за помощью къ городу. Гл. Зусманъ при этомъ констатировалъ, что въ прежнія времена многія благотворительныя учрежденія существовали исключительно на частныя средства. Но когда, по настоятельному требованію г. предсѣдателя, гл. Зусману пришлось указать хоть одно учрежденіе, содержавшееся исключительно на частныя средства, то онъ затруднился это сдѣлать, попросивъ отсрочки для подготовки, а Гр. Гр. Маразли заявилъ, что самъ не запомнитъ такого учрежденія. Наконецъ, изъ разъясненій гл. К. Розена оказалось, что обвинять гор. управленіе въ расточительности на благотворительныя дѣла несправедливо, такъ какъ оно обязано это дѣлать по закону, и если-бы не было вовсе частной иниціативы въ дѣлахъ благотворительности, то послѣдняя обошлась-бы городу въ пять разъ дороже. Что-же касается первоначально возбужденнаго вопроса о томъ, возможно-ли пополнить текущій расходъ изъ имущественнаго капитала, то, въ виду ссылки на законъ, будто-бы воспрещающій это, сдѣлана была справка, выяснившая, что никакого такого закона нѣтъ, что сама дума, по предложенію гор. управы, положила основаніе имущественному капиталу приговоромъ отъ 26 октября 1879 г. и дала ему спеціальное назначеніе, оговорившись, что расходованіе его производится каждый разъ съ особаго разрѣшенія думы. Такимъ образомъ, въ виду дефицита и отсутствія какого-либо другого источника на покрытіе его, оказалось возможнымъ, съ согласія думы, пополнить его изъ имущественнаго капитала, на чемъ дума и порѣшила. Затѣмъ, по предложенію гл. Шульца, рѣшено назначить дѣлопроизводителю бюджетной коммисіи г. Масленникову за труды въ этой коммисіи 300 руб. Предложеніе-же о назначеніи двумъ писцамъ гор. канцеляріи по 100 руб. было отклонено большинствомъ 15 голосовъ противъ 14. Въ заключеніе, по предложенію Гр. Гр. Маразли, дума выразила благодарность бюджетной коммисіи за понесенные труды по разсмотрѣнію росписи.

Отвѣтъ г. Грекову.
(Письмо въ редакцію).

Г. Грековъ, возражая на мой отзывъ о декораціи въ оперѣ „Cavalleria rusticana", говоритъ, что „въ этой декораціи ничего готическаго нѣтъ", и что она „не взята изъ „Фауста", а написана по рисунку декораціи миланскаго театра „La scala". Охотно вѣрю г. Грекову тѣмъ болѣе, что въ своей рецензіи я не говорилъ ничего подобнаго. Указывая въ ней на то, что „на сценѣ была нѣсколько измѣнена декорація 4 акта „Фауста", представляющая средневѣковый городъ съ высокими домами и церковью, повидимому, въ готическомъ стилѣ", я хотѣлъ этимъ сказать, что такая декорація могла съ небольшими измѣненіями могла бы соотвѣтствовать 4 акту „Фауста", а никакъ не „Сельской чести", гдѣ должна быть изображена маленькая деревушка, и что церковь, на сколько можно судить по ея входу, нарисована, повидимому, даже въ готическомъ стилѣ. Что касается ссылки г. Грекова на миланскій театръ, которому онъ подражалъ, то она только доказываетъ, что даже подражать нужно умѣючи. Миланскій театръ, безспорно, одинъ изъ лучшихъ въ Европѣ, но отсюда не слѣдуетъ, что въ немъ не можетъ быть плохихъ декорацій. Солнце—самое блестящее свѣтило, но и на немъ есть пятна; роза—самый прекрасный цвѣтокъ, но и у нея есть шипы. Слишкомъ близорукъ былъ тотъ, кто-бы вообразилъ, что солнце свѣтитъ своими пятнами, а красота розы заключается въ ея шипахъ, и г. Грековъ совершенно напрасно упрекаетъ меня въ томъ, что я „не досмотрѣлъ или ошибся". Я очень хорошо досмотрѣлъ и ничуть не ошибся, говоря, что поставленная имъ декорація совершенно не соотвѣтствуетъ мѣсту дѣйствія оперы, и г. Грековъ можетъ быть увѣренъ, что если-бы я былъ миланскимъ рецензентомъ, я далъ-бы такой-же точно отзывъ о декораціи театра „La scala", съ которой скопирована его декорація.

Maestro.

Намъ доставленъ тотъ рисунокъ, съ котораго г. Реджіо дѣлалъ свою декорацію для „Cavalleria Rusticana" и мы не можемъ не послать почтенному художнику упрека въ томъ, что онъ далеко не придержался ни общаго вида, ни деталей, составляющихъ признакъ деревни вообще и сицилійской—въ особенности. Прежде всего въ оригиналѣ почти треть картины представляетъ небо; масса воздуха и мѣстами зеленыя деревья даютъ чувствовать зрителю, что передъ нимъ сельскій видъ. Ничего этого у г. Реджіо нѣтъ, у него сцена со всѣхъ сторонъ загромождена огромными постройками. Затѣмъ въ оригиналѣ каменныя постройки сицилійской деревушки имѣютъ характеръ убогихъ домиковъ, внизу безъ оконъ, безъ дверей, на верху съ узкими окнами и съ деревянными плетеными навѣсами въ разныхъ мѣстахъ. Очевидно, въ нижнихъ этажахъ помѣщаются хозяйственныя службы, а на верху жилье. Вы видите что-то оригинальное, но во всякомъ случаѣ мало имѣющее общаго съ европейскимъ городомъ. Что-же изобразилъ г. Реджіо? Обыкновенные городскіе дома, перспективу съ балконами, колоннами и маркизами надъ окнами. Кто видѣлъ на картинахъ или въ натурѣ старые европейскіе города, тотъ не усомнится ни на іоту, что передъ нимъ именно такой городъ. Кто виноватъ, что г. Реджіо не придержался строго оригинала—мы не знаемъ, но зрителю, тѣмъ не менѣе, дается на нашей сценѣ далеко не сицилійская деревушка.

Ред.

Отголоски.

Мои новогоднія пожеланія читателямъ.

Безъ сомнѣнія, наши читатели и читательницы обладаютъ всевозможными тамъ выигрышными билетами —и 1-го, и 2-го, и 3-го займовъ, и билетами и купонами, пріобрѣтенными „въ пользу голодающихъ", — и, безъ сомнѣнія, „сгораютъ страстнымъ желаніемъ" выиграть и 200, и 100, и 75, и 50 тысячъ рублей!.. Желаніе вполнѣ понятное, и никто ничего противъ онаго имѣть не долженъ, а, напротивъ, всякій незлобный и независтливый субъектъ долженъ только искренне пожелать исполненія такого „разумнаго" и ни для кого не вреднаго желанія...

По крайней мѣрѣ, я сердечно желаю нашимъ читателямъ выиграть столько, сколько захотятъ, разбогатѣть такъ, какъ только они этого пожелаютъ,—сдѣлаться стотысячниками, милліонерами, словомъ, крезами, въ полномъ смыслѣ этого слова!.. О, я вижу, глаза моихъ читателей и, въ особенности, читательницъ какъ-то особенно заблестѣли... Я въ нихъ читаю самую „теплую" мнѣ признательность... Еще бы! могутъ-ли какія либо иныя пожеланія для читателя быть болѣе лестными, чѣмъ сейчасъ мною выраженныя!.. Богатство, богатство! Боже, какая это хорошая вещь—богатство! Сколько съ нимъ, съ этимъ сокровищемъ-богатствомъ, можно дѣлать добра, обладая добрымъ, отзывчивымъ сердцемъ!... Но, я вижу, читатель мой начинаетъ немного морщиться... Видишь-ли, дорогой читатель, я тебѣ желаю не только благъ матеріальныхъ, но и духовныхъ... Хотя я вполнѣ увѣренъ, что читатель нашъ удовольствовался-бы только выигрышемъ въ 200 т. руб., и всякія къ такому изрядному кушу „придачи", въ видѣ духовныхъ благъ, считаетъ, и вполнѣ резонно, совершенно излишнимъ для себя баластомъ,—но, все-таки, я прошу читателя выслушать и эти мои „излишнія" для него пожеланія...

Итакъ, дорогіе читатели и драгоцѣнныя читательницы, желаю вамъ всѣмъ не только сдѣлаться богатыми, крезами, но и... людьми—добрыми, гуманными, отзывчивыми на всякія симпатичныя начинанія, сердечными,—словомъ, сдѣлаться совсѣмъ, совсѣмъ иными, совсѣмъ не такими, какими засталъ васъ новый 1892 годъ!

Желаю вамъ побольше, больше силы для борьбы съ человѣческими (т. е. своими) предразсудками, эгоизмомъ, скаредностью, вѣчнымъ страхомъ за свой животъ, за свое благополучіе!...

Наконецъ, желаю вамъ, наши милые одесситы и одесситки, преобразиться въ истыхъ парижанъ и парижанокъ! Вы меня не понимаете?... Но, между тѣмъ, я говорю совершенно серьезно. Мнѣ-бы, въ самомъ дѣлѣ, очень хотѣлось, что, хотя съ Новаго года, наша Одесса, вмѣстѣ со своими обывателями, окончательно превратилась-бы въ „маленькій Парижъ!" Вѣдь теперь это названіе если ей и хотятъ навязать, то совершенно незаконно... Но тутъ меня, разумѣется, перебиваютъ и обидчивый одесситъ и вспыльчивая, но прекрасная одесситка.

— Какъ! восклицаютъ они,—развѣ наша очаровательная Одесса, наша гордость, наша слава, наша чудная столица прекраснаго юга не можетъ, по справедливости, быть названа „маленькимъ Парижемъ?" Развѣ у насъ нѣтъ „парижскихъ модъ", парижскихъ портныхъ и портныхъ, парижскихъ косметическихъ магазиновъ, „Лувра?" И развѣ мы не разговариваемъ со всѣми этими господами по телефону, вполнѣ по-парижски?... Развѣ мы не обладаемъ чудеснымъ, вполнѣ европейскимъ, милліоннымъ театромъ? А наши бульвары, фонтаны, роскошные парки, восхитительные цвѣточные ковры, а электрическое освѣщеніе (скоро-же будетъ и оно!), а скачки, а катки, а велосипедисты, а клубы, а яхтъ-клубы, а...

— Позвольте, позвольте! Совершенно вѣрно, вы вполнѣ правы! Съ этой показной, „турнюрной" стороны наша красавица Одесса, если хотите—Парижъ настоящій (хотя, все-таки, далеко куцому до зайца), но я не объ этой сторонѣ Парижа говорю: онъ меня со стороны узкихъ носковъ, бульваровъ и „прононса" интересуетъ слишкомъ мало. Видите-ли, Парижъ, кромѣ блеска мишурнаго, кромѣ прекрасныхъ бархата, шелковъ и кружевъ, кромѣ хорошаго шампанскаго, имѣетъ еще кое-что очень хорошее, чего у насъ, къ сожалѣнію, не имѣется... Вы сомнѣваетесь? А вотъ не угодно-ли прочесть „Од. Вѣстн.", № 335. „Въ ряду западно-европейскихъ городовъ—Парижъ занимаетъ самое почетное мѣсто въ дѣлѣ призрѣнія нищихъ и сиротъ и облегченія участи неимущихъ классовъ. Нигдѣ частная благотворительность не выражается въ такихъ огромныхъ суммахъ, какъ въ столицѣ Франціи. Ежедневныя парижскія газеты пестрятъ замѣтками о новыхъ и, большею частью, солидныхъ пожертвованіяхъ, помимо... и т. д.

А?... Такъ вотъ чего не хватаетъ нашей красавицѣ Одессѣ для того, чтобы она имѣла право носить названіе „маленькаго Парижа!" Ей, бѣдняжкѣ, не хватаетъ для этого самаго пустяка — развитія среди ея обывателей гуманитарныхъ идей, ей не хватаетъ еще многихъ и многихъ учрежденій; въ Одессѣ нѣтъ иниціаторовъ - благотворителей; въ ней слишкомъ мало обывателей съ глубокимъ сознаніемъ своихъ обязанностей по отношенію къ меньшимъ братьямъ.

— О, все это пустяки!—утѣшаетъ меня добрая одесситка. Всякія тамъ благотворительныя учрежденія такъ легко, ахъ, какъ легко устроить! Вотъ увидите! Съ Новаго года мы съ графиней Иксъ и баронессой Зетъ устроимъ много, много всякихъ учрежденій. Устроимъ пріюты для работниковъ-инвалидовъ, устроимъ безплатныя столовыя для бѣдняковъ, неимущихъ работы, устроимъ пріюты и мастерскія для бѣдныхъ дѣтей, устроимъ...

Вѣрю вамъ, вѣрю, добрыя читательницы! Все это, разумѣется, вы устроите въ недалекомъ будущемъ... Но пока не сможете-ли вы пожертвовать... ну, хоть вашими бѣлыми перчатками (стоимостью ихъ, конечно) въ пользу нашихъ бѣдныхъ, оставшихся безъ работъ, рабочихъ? У многихъ изъ нихъ семья, дѣти, просятъ ѣсть... Вѣдь эти вѣчные труженики не разъ для вашего благосостоянія жертвовали... не перчатками, нѣтъ, — мускулами своихъ рукъ... Но, добрыя читательницы морщатся и крѣпче застегиваютъ свои длинныя, роскошныя перчатки.

В. С—кини.

Забавные салоны.
(Очеркъ Альфонса Доде).

Изъ всѣхъ сумасбродствъ нашего времени нѣтъ ни одного болѣе забавнаго, болѣе страшнаго, болѣе обильнаго смѣшными неожиданностями, какъ та бѣшеная страсть къ вечерамъ, чаямъ, прыганію, которая свирѣпствуетъ, начиная съ октября по апрѣль, во всѣхъ слояхъ парижской буржуазіи. Даже въ самыхъ скромныхъ семьяхъ, въ уголкахъ, пріютившихся на отдаленнѣйшихъ улицахъ, вы встрѣчаете желаніе принимать, имѣть салонъ и имѣть jour fixe. Я знаю такихъ несчастныхъ, которые каждый понедѣльникъ отправляются на чай въ улицу Кроличья нора!

Пусть-бы еще такъ поступали тѣ, которые имѣютъ какой-нибудь интересъ въ этихъ маленькихъ торжествахъ. Такъ, напримѣръ, врачи, которые начинаютъ устраиваться и хотятъ пріобрѣсти знакомства въ своемъ кварталѣ; родители безъ состоянія, которые стараются выдать своихъ дочерей замужъ, учителя декламаціи и учительницы музыки, вынужденные принимать разъ въ недѣлю семейства своихъ учениковъ и учениць. У такихъ вечера отзываются немного классомъ, экзаменомъ: голыя стѣны, жесткіе стулья, навощенные паркеты безъ ковровъ, условная веселость и внимательное молчаніе, когда учитель провозглашаетъ: „г. Эдмондъ прочтетъ намъ сцену изъ Мизантропа", или „г-жа Элиза сыграетъ полонезъ Вебера". Но рядомъ съ этими сколько несчастныхъ, которые принимаютъ у себя безъ смысла, безъ надобности, просто ради удовольствія принимать у себя, стѣснять себя разъ въ недѣлю, и собрать у себя полсотню лицъ, которыя потомъ разойдутся и будутъ смѣяться надъ хозяевами.

Маленькія залы, какъ то вытянувшіяся въ длину, въ которыхъ гости, стѣсненные какъ въ омнибусѣ, сидятъ и бесѣдуютъ. Во всѣхъ комнатахъ все перестроено, переставлено. Тамъ устроенъ узкій проходъ, здѣсь — портьеры, тутъ обманчивыя ширмы, и каждый разъ испуганная хозяйка кричитъ вамъ вслѣдъ: „ахъ, не туда, не туда!" Иной разъ раскроется какая нибудь нескромная дверь и позволяетъ вамъ замѣтить въ глубинѣ кухни вбѣгающаго хозяина; измученный бѣготней, промокшій отъ дождя, онъ вытираетъ платкомъ свою шляпу или наскоро пожираетъ кусокъ холоднаго мяса у стола, загроможденнаго подносами.

Танцы устраиваются въ корридорахъ, въ спальныхъ комнатахъ, изъ которыхъ вынесена вся мебель. Когда оглядываешься и не видишь ничего вокругъ себя, кромѣ обоевъ, канделябръ, люстръ и фортепіано, то невольно спрашиваешь себя съ ужасомъ: на чемъ же хозяева эту ночь спать будутъ?

Я зналъ одинъ очень странный домъ, въ которомъ всѣ комнаты были расположены анфиладой, отдѣляясь одна отъ другой двумя или тремя ступенями и представляли собой рядъ площадокъ на лѣстницѣ, такъ что гости верхней комнаты казались гостямъ нижней комнаты какъ-бы вскарабкавшимися на эстраду и оттуда свысока смотрящими на запоздалыхъ гостей, гости-же нижней комнаты сверху казались совсѣмъ умаленными и погруженными до подбородка въ нижнихъ глубинахъ первой комнаты. Можете представить себѣ, какъ тамъ было удобно танцовать. Но не бѣда! Ежемѣсячно давался тамъ большой вечеръ. Брали на прокатъ дивана въ маленькомъ кафе черезъ улицу и вмѣстѣ съ диванами брали и гарсоны въ бальныхъ башмакахъ и въ бѣломъ галстукѣ. Гарсонъ былъ единственный изъ всѣхъ приглашенныхъ, который имѣлъ на себѣ золотую цѣпь и часы. Нужно было видѣть какъ хозяйка дома, растрепанная и раскраснѣвшаяся отъ хлопотъ и приготовленій, суетилась и чуть съ ума не сходила! Она бѣгала за этимъ человѣкомъ, преслѣдовала его изъ комнаты въ комнату и каждый разъ обращалась къ нему: Monsieur le garçon; Monsieur le garçon.

А публика на этихъ вечерахъ! Всегда одна и та же публика, которая вездѣ встрѣчается, знаетъ другъ друга, ищетъ другъ друга и тянется другъ къ другу. Цѣлый міръ старыхъ дамъ съ молодыми дѣвицами въ изысканныхъ и поблекшихъ туалетахъ: бархатъ бумажный, перкалинъ идетъ за шелкъ. Чувствуется, что всѣ эти полинялыя бахромы, измятые цвѣты, изношенныя ленты были пристроены и подобраны чортъ знаетъ какъ и съ восклицаніями: а, вечеромъ это не замѣтно будетъ!.. Покрываютъ себя рисовой пудрой, фальшивыми алмазами, обманчивыми кружевными уборами и все: а, вечеромъ это не замѣтно будетъ!...

Занавѣсы вылиняли, мебель издержалась, ковры издергались — а вечеромъ...

Все-таки находятъ возможнымъ устраивать празднества, чтобы имѣть удовольствіе къ тремъ часамъ утра увидѣть, что четыре кареты, привлеченныя поздними огнями, остановились у воротъ. Бѣдные извозчики — совсѣмъ напрасно. Вся эта публика отправляется пѣшкомъ, дѣлая въ поздніе часы длиннѣйшіе концы отсутствующаго омнибуса. Дѣвицы идутъ подъ руку съ отцами, погрузивъ свои атласные башмачки въ деревянные.

О, сколько этихъ смѣшныхъ салоновъ пришлось мнѣ видѣть! На какіе странные вечера являлся я въ моемъ первомъ первомъ фракѣ въ то время, когда я, наивный провинціалъ, знавшій жизнь только по романамъ Бальзака, считалъ своей обязанностью являться въ свѣтъ! Нужно, какъ я, отпатать двѣ зимы подъ-рядъ по всѣмъ четыремъ концамъ буржуазнаго Парижа, чтобы узнать, до чего можетъ дойти это помѣшательство на пріемныхъ дняхъ и дняхъ пріемовъ.

Все это уже немного смутно въ моей памяти, однако я припоминаю небольшую квартиру чиновника съ очень странной залой, въ которой приходилось, чтобы выиграть мѣсто, ставить фортепіано къ дверямъ кухни. Стаканы съ сиропомъ ставились на тетради нотъ, а когда начинали пѣть умилительные романсы, то кухарка подходила къ фортепіано, облокачивалась на него и слушала. Такъ какъ несчастная служанка была въ кухнѣ, какъ въ плѣну, то хозяинъ самъ долженъ былъ исполнять обязанности слуги внѣ кухни. Еще, какъ теперь, вижу какъ онъ, весь дрожа, въ своемъ черномъ фракѣ поднимается изъ погреба съ кусками каменнаго угля, завернутыми въ газету. Вдругъ бумага лопается и весь уголь разсыпается по паркету, а въ это время продолжаютъ пѣть у фортепіано: „люблю я слушать, какъ въ теплый вечеръ весло ударяетъ о волны"...

Или вотъ другой домъ съ фантастическимъ пятымъ этажемъ, въ которомъ площадка на лѣстницѣ служила гардеробной, а перила лѣстницы замѣняли вѣшалку. Разрозненная мебель была вся скучена въ одной комнатѣ, которую старались освѣтить и нагрѣть, но которая все таки оставалась и темной и холодной, несмотря на всѣ старанія. Крайняя бѣдность и запущеніе чувствовались во всемъ. Бѣдные люди! къ одиннадцати часамъ они преналвно спрашивали васъ: „вамъ жарко? Хотите освѣжиться?" И они подъ видомъ освѣженія открывали большія окна, чтобы впустить свѣжій воздухъ. Затѣмъ подавалась какая-то отрава подъ видомъ разноцвѣтныхъ сироповъ и маленькія запыленныя печенія, бережно сохраняемыя отъ одной недѣли до другой.

А развѣ я не зналъ такой госпожи, которая каждый вторникъ по утрамъ клала на окно для просушки маленькія пачки испитаго чая, который она засыпала два три понедѣльника подърядъ?

О, когда буржуа начинаетъ быть изобрѣтательнымъ, то никогда не знаешь, на чемъ онъ остановится.

Нигдѣ, даже среди настоящей богемы, я не зналъ такихъ причудливыхъ типовъ, какъ въ этой средѣ.

Я вспоминаю одну барыню въ бѣломъ, которую мы прозвали—барыня съ затвердѣніями, потому что она постоянно вздыхала и жаловалась, что у нея затвердѣнія въ желудкѣ!.. И никто никогда не понималъ, что она хотѣла этимъ сказать.

А та жирная матушка, которая, будучи замужемъ за учителемъ права, всегда тащила съ собою его учениковъ, чтобы имѣть съ кѣмъ танцовать, и все иностранцевъ—то молдаванина, то англичанина въ мѣхъ, то персіянина—въ громадной юбкѣ.

А тотъ господинъ, который писалъ на своихъ карточкахъ „туристъ всего міра", желая этимъ сказать, что онъ сдѣлалъ кругосвѣтное путешествіе!

А та выскочка со своимъ салономъ! Старая деревенская баба, полуглухая, полуидіотка, одѣтая въ шелковое платье безъ всякаго вкуса, и въ которой дочка похоже и жеманно объявляетъ: „Мама, г. М. сейчасъ прочтетъ намъ кое что". Несчастная старуха, ничего не понимая, съ глупѣйшей и испуганной улыбкой егозитъ на своемъ стулѣ: „а, хорошо, хорошо!..." Въ этомъ домѣ спеціально показывали родственниковъ великихъ людей. Вамъ таинственно сообщали: „сегодня у насъ будетъ двоюродный братъ Гуно", или же: „сегодня у насъ будетъ тетка Гамбетты" и т. п. Но, разумѣется, никогда ни Гамбетты, ни Гуно...

Или еще вспоминаю... но пора остановиться, а то серія нескончаема.

В. С.

СЛѢПОЙ.
(Съ французскаго.)

Онъ сидѣлъ каждый день у Буажерардской лѣстницы, на соломенномъ со сломанною спинкою стулѣ, который онъ приносилъ каждый разъ съ собой изъ дому.

Къ этому мѣсту онъ шелъ длинной провинціальной улицей безъ лавокъ, между каменными заборами, изъ-за которыхъ виднѣлась зелень. Пробираясь вдоль стѣнъ и медленно и регулярно постукивая впереди себя палкой, онъ довольно быстро проходилъ это полуверстовое пространство, не сходя съ тротуара и не пересѣкая никакихъ переулковъ.

Дойдя до террасы, онъ останавливался; съ величайшею осторожностью устанавливалъ свой стулъ, подкладывалъ подъ ноги солому и наконецъ садился, держа въ рукахъ деревянную чашку для милостыни.

Съ нимъ не было ни собаки, ни доски. Всякій и безъ того зналъ, что онъ слѣпъ и давалъ ему что могъ. Болѣе щедрое подаяніе онъ получалъ, когда мимо его случалось проходить похоронной процессіи, которую онъ угадывалъ по особому характеристическому такту шаговъ за траурной колесницей. Тогда онъ вставалъ, снималъ свою войлочную шляпу, набожно крестился и почти всегда кто-нибудь въ глубокомъ трауре отдѣлялся отъ процессіи и бросалъ нѣсколько су въ его чашку.

Онъ благодарилъ и продолжалъ стоять до тѣхъ поръ, пока шумъ шаговъ не стихалъ совершенно, изъ чего она заключалъ, что процессія уже прошла.

Такъ какъ онъ былъ бравый старикъ и совсѣмъ не хажка, то поднимавшимся по лѣстницѣ поселянамъ видимо доставляло удовольствіе сказать ему нѣсколько словъ.

— Нравится, тебѣ Франсуа, сегодняшнее утро!

— О, очень. Сегодня яснѣе, чѣмъ вчера, г-нъ Буазель.

Примѣчая оттѣнки голоса, онъ всегда вѣрно называлъ по имени всѣхъ, кто болѣе или менѣе часто съ нимъ разговаривалъ, и это льстило его самолюбію.

Каждый день около полудня его жена приносила ему въ наглухо закрытомъ горшкѣ супъ и, пока онъ ѣлъ, обмѣнивалась съ нимъ нѣсколькими словами. Затѣмъ она тщательно чистила его пальто, забѣленное отъ стѣнъ, мимо которыхъ онъ пробирался, и, обнявъ своего старика, на манеръ деревенскихъ жителей, прикасаясь своими щеками къ его щекамъ, медленно уходила домой.

Два раза въ день мимо слѣпаго поднимался по лѣстницѣ одинъ докторъ, отправлявшійся на консультацію въ больницу. Очень часто онъ давалъ ему нѣсколько су. Слѣпой по слуху изучалъ его походку и всякій разъ говорилъ ему:

— Здравствуйте, г-нъ докторъ!

Послѣдній отвѣчалъ на привѣтствіе и, мало по малу, между ними завязалось знакомство. Какъ-то въ лѣтній жаркій день, докторъ, страдавшій одышкой, долѣе обыкновеннаго остановился отдохнуть у слѣпого, а тотъ разсказалъ ему свою исторію.

Онъ работалъ 30 лѣтъ въ слесарной мастерской. Получая порядочное жалованье, онъ жилъ, какъ буржуа, такъ какъ не имѣлъ дѣтей. Жена его не знала никакого ремесла.

Однажды утромъ онъ замѣтилъ, что онъ какъ будто не такъ хорошо видитъ, какъ прежде. Думая, что это пройдетъ, онъ продолжалъ работать по-прежнему. Но болѣзнь брала свое: зрѣніе начало слабѣть все болѣе и болѣе и черезъ два мѣсяца вся его жизнь была уже глубокой ночью. Такъ какъ онъ ничего не сэкономилъ, то ему оставалось только купить себѣ деревянную чашку и протянуть руку за милостыней. Жена его поступила въ прачки.

— Бѣдная, у нея были такія нѣжныя руки, промолвилъ со вздохомъ слѣпой.

Эта необходимость заставлять жену работать была видимо единственной печалью добраго Франсуа. О своей слѣпотѣ онъ говорилъ не иначе, какъ улыбаясь, и если кто-либо пытался его утѣшить сердобольною рѣчью, онъ замѣчалъ: „во, добрый господинъ, меня это вовсе не такъ огорчаетъ, какъ вы думаете".

Во время его разсказа докторъ сначала машинально, потомъ съ внимательностью профессіонала разсматривалъ его глаза. Искра жизни казалось совсѣмъ погасла. Одинъ, по крайней мѣрѣ, былъ совершенно потерянъ. Другой былъ покрытъ какой-то бѣлизной молочнаго цвѣта, которая дѣлала мутной чистоту радужной плевы.

Докторъ спросилъ:

— Видишь-ли ты мухъ?

— О, да; отвѣчалъ слѣпой. Онѣ летаютъ роемъ вокругъ меня.

— Совѣтывался-ли ты съ кѣмъ нибудь о своихъ глазахъ?

— Уже 4 года, какъ мнѣ сказали, что всякое леченіе безполезно.

— Знаешь-ли ты по крайней мѣрѣ что за болѣзнь у тебя?

— Знаю, бѣльмо.

— Если ты мнѣ довѣришься, я возвращу тебѣ зрѣніе.

При этихъ словахъ слѣпой покраснѣлъ и, безпокойно улыбаясь, повернулъ къ доктору свое лицо. Онъ имѣлъ видъ, какъ будто-бы ему сказали, что сейчасъ начнется операція.

Помолчавъ немного, онъ робко спросилъ:

— Не будетъ это опасно?

— Чѣмъ ты рискуешь, когда у тебя полная слѣпота?

Онъ колебался. Докторъ продолжалъ:

— Я не думалъ, чтобъ ты былъ настолько малодушенъ.

Тогда онъ схватилъ его за руку и сказалъ:

— Я приду къ вамъ когда вы захотите.

Дѣйствительно, черезъ 2 дня онъ явился къ нему вмѣстѣ съ своей женой. Оба были одѣты въ праздничныя платья; онъ имѣлъ бравый видъ, она отъ волненія едва держалась на ногахъ. Помѣстивъ больнаго противъ свѣта, докторъ тотчасъ-же приступилъ къ изслѣдованію. При помощи офтальмоскопа онъ дѣйствительно замѣтилъ чечевицеобразное бѣльмо, но настолько созрѣвшее, что его можно было удалить посредствомъ простаго разрѣза. Приказавъ своему помощнику держать голову старика, онъ приступилъ къ операціи. Жена слѣпого дрожала всѣмъ тѣломъ. Ея взгляды переходили съ инструмента на оператора—и обратно.

Когда инструментъ коснулся глаза и раздвинулъ рѣсницы, старикъ издалъ легкій стонъ.

— Мужайся, мой другъ, сказалъ ему докторъ, самое главное сдѣлано.

Глазъ былъ неподвиженъ. Докторъ взялъ другой инструментъ и быстро прокололъ роговую оболочку, потомъ съ помощію ложки снялъ бѣльмо съ кристаллика. Глазъ наполнился свѣтомъ. Слѣпой вскрикнулъ. Жена его упала на колѣни у его ногъ. Не произнося ни слова, она устремила на мужа неподвижный взоръ.

Докторъ закричалъ ей.

— Это хорошій знакъ. Встань.

Она не шевелилась. Глядя пристально на глазъ мужа, въ которомъ уже столько лѣтъ погасла всякая жизнь, она ждала обѣщаннаго зрѣнія.

Вдругъ слѣпой откинулся назадъ, какъ-бы получивъ ударъ въ грудь. Дневный свѣтъ видимо производилъ на него свое дѣйствіе. Нѣсколько секундъ съ полуоткрытымъ ртомъ онъ оставался неподвиженъ; потомъ лицо его медленно наклонилось и руки зашевелились: онъ какъ будто хотѣлъ благословить сѣдую голову своей жены. Но въ этотъ моментъ его руки опять быстро поднялись и сложились въ жестъ неописаннаго удивленія. Мгновенно лицо его преобразилось и тихія слезы полились по его щекамъ. Взволнованнымъ голосомъ онъ тихо проговорилъ:

— Ахъ, дорогая моя, какъ ты постарѣла!

Онъ увидѣлъ свою жену.

Театральный обзоръ.

Въ другомъ мѣстѣ читатели найдутъ обозрѣніе музыкальной жизни нашего города за канувшій въ вѣчность 1891 г. Вслѣдствіе этого рамки настоящаго театральнаго обозрѣнія нѣсколько съуживаются, но зато является возможность отвести больше мѣста всѣмъ остальнымъ отраслямъ театральнаго искусства и вообще зрѣлищъ, которыми одесситы развлекались въ минувшемъ году. Полагаемъ, что нѣтъ надобности доказывать ту истину, что по зрѣлищамъ можно почти безошибочно судить объ умственной и духовной физіономіи общества. Исходя изъ этого положенія, мы съ удовольствіемъ можемъ констатировать отрадный фактъ въ жизни нашего города: въ 1891 г. одесситы лицомъ въ грязь не ударили: наибольшій успѣхъ выпадалъ на долю разумныхъ развлеченій, соединяющихъ пріятное съ полезнымъ, говорящихъ одновременно и уму, и сердцу. Если и бывали случаи, какъ-бы противорѣчащіе этому выводу, то противорѣчіе это только кажущееся. При ближайшемъ разсмотрѣніи оказывается, что причины кроются не въ публикѣ, а въ обстоятельствахъ, отъ нея независящихъ.

Истекшій годъ засталъ въ Одессѣ въ Городскомъ театрѣ итальянскую оперу гг. Сѣтова и Ящука и малороссійскую драму гг. Саксаганскаго и Карпенко-Караго, подвизавшуюся сперва на маленькой и неудобной клубной сценѣ Новаго театра, такъ какъ Русскій театръ былъ занятъ г-жей Жюдикъ, прибывшей со своей труппой на пять спектаклей, имѣвшихъ блестящій успѣхъ; эти спектакли дали валоваго сбора свыше 10 т. р. Такъ какъ главное достоинство этой дивы опереточнаго искусства заключается въ умѣніи самые скабрезные сюжеты облекать въ художественную форму, скрашивающую всякую сальность, то особенное вниманіе, оказанное ей одесситами, не должно никоимъ образомъ поставить имъ въ упрекъ. Жюдикъ тѣмъ преимущественно и прославилась, что облагородила, если можно такъ выразиться, опереточно-шантанный жанръ. Она выступила у насъ въ „La Roussot", „Niniche", „Petite baronne", Divorçons" и „Nitouche",—пьесахъ, скорѣе приближающихся къ типу легкихъ комедій, фарсовъ съ пѣніемъ и музыкой, чѣмъ къ заправской опереткѣ. Въ труппѣ г-жи Жюдикъ былъ талантливый комикъ г. Дидье. По отъѣздѣ г-жи Жюдикъ, малороссы перешли въ Русскій театръ и зажили по обыкновенію счастливою жизнью. Сборы пошли прекрасные. Разыгранъ былъ весь репертуаръ, если не особенно богатый количественно, за то излюбленный публикой и въ высшей степени доступный пониманію массы, но въ то-же время не разсчитанный на дурные ея инстинкты. Ставили Наталку-Полтавку, Черноморцевъ, Запорожца за Дунаемъ, Безталанну, Мартына Борулю, Дай серцю волю, Сватання на Гончаривци, Разумнаго и Дурня и т. д. Перевѣсъ былъ на сторонѣ пьесъ г. Карпенко-Караго; была поставлена новая его комедія „Стотысячь", которая гораздо слабѣе его-же „Мартына Боруля", но тѣмъ не менѣе изъ репертуара не исчезаетъ. Малороссы съ неослабнымъ успѣхомъ играли до великаго поста. Успѣхъ ихъ тѣмъ болѣе знаменателенъ, что труппа не отличалась выдающимися силами, если не считать самого г. Саксаганскаго. Женскій-же персоналъ былъ слабъ. За то хоры не оставляли желать ничего лучшаго, равно какъ и стройность и ансамбль исполненія. На этомъ, да на репертуарѣ изъ народнаго быта, близкаго массѣ, и на доступныхъ цѣнахъ и зиждется благополучіе малороссійскихъ спектаклей у насъ, на Югѣ вообще и въ Одессѣ въ частности.

Русскую драму въ періодъ до великаго поста и въ самый постъ въ формѣ генеральныхъ репетицій культивировалъ у насъ драматическій кружокъ при обществѣ изящныхъ искусствъ, цѣль и задачи котораго весьма почтенны, но увы! кружокъ все еще ждетъ своего Мессію, который вывелъ-бы его изъ блужданія по пустынѣ безначалія, то есть ждетъ энергичнаго и преданнаго дѣлу руководителя; такого пока не нашлось. Пожелаемъ, чтобы кружокъ въ наступающемъ году былъ счастливѣе въ этомъ отношеніи. Изрѣдка подвизались любители и даже одинъ разъ (15 февраля) была сдѣлана попытка дать въ Городскомъ театрѣ любительскій спектакль, прошедшая весьма даже благополучно. Спектакль, конечно, былъ благотворительный. Давали „Старую погудку на новый ладъ". Театръ былъ полонъ. Эта попытка показала, что въ Одессѣ среди любителей есть благодарный матеріалъ. Нужно только объединить его, а кому-же это сдѣлать, какъ не вышеупомянутому драматическому кружку? Но пока нѣтъ энергическаго руководителя, остается только мечтать объ этомъ. Къ числу явленій въ области драматическаго искусства слѣдуетъ также отнести и даваемые въ году въ годъ любительскіе спектакли въ одесскомъ военномъ собраніи. И здѣсь обнаружился матеріалъ для сцены.

Пропускаемъ рядъ случайныхъ благотворительныхъ спектаклей съ благосклоннымъ участіемъ и безъ участія артистовъ по профессіи. Къ нимъ въ виду благой цѣли и случайности принято прилагать крайне снисходительную мѣрку.

Великопостный сезонъ прошелъ довольно блѣдно: Русскій театръ закрылся на весь постъ. Въ Городскомъ театрѣ итальянскую оперу смѣнила французская оперетка, допущенію которой на городскую сцену городское управленіе упорно сопротивлялось, но настоянія и слезы антрепренеровъ сломили это упорство. Увы! и эта милость не пошла въ прокъ, и французской опереткой антрепренерское duo спѣло свою лебединую пѣснь. Но объ этомъ послѣ, а пока объ опереткѣ. Составъ труппы былъ очень не дуренъ и по качеству, и по численности. Двѣ примадонны г-жи Моренъ и Лефоръ во всѣхъ отношеніяхъ удовлетворительныя; превосходный комикъ Дарманъ (онъ-же и режиссеръ), теноръ Ви...даль и баритонъ Гюге, звѣзда труппы. Послѣдній, какъ вокальная сила, былъ такъ хорошъ, что публика недоумѣвала, какъ пѣвецъ съ такимъ превосходнымъ голосомъ записался въ оперетку, въ то время какъ его участіе составило-бы украшеніе любой оперной труппы. Благодаря ему, наибольшій успѣхъ имѣла опера—феерія Рипъ-Рипъ. Гюге сдѣлался по заслугамъ любимцемъ публики. Но ни вообще удовлетворительный составъ, ни Гюге не помогли, и матеріальный итогъ оказался довольно плачевнымъ, хотя труппа продолжала играть и на Пасху. Такимъ образомъ дебютъ оперетки на сценѣ Городскаго театра потерпѣлъ неудачу. Публика неохотно посѣщала французовъ отчасти отъ того, что не могла сразу примириться съ профанаціей общественнаго храма Мельпомены. Конечно, привычка все сдѣлаетъ; при повтореніи профанаціи это чувство ослабѣетъ. C'est le premier pas qui coute.

Къ концу великопостнаго сезона прибыла нѣмецкая оперетка подъ управленіемъ г. Дорна, главная заслуга которой состоитъ въ томъ, что она познакомила впервые одесситовъ съ модной тогда новинкой „Бѣдный Джонатанъ", очень остроумной опереткой, составляющей злую сатиру на уродливыя явленія конца XIX столѣтія. Составъ былъ не дуренъ. Выдавалась примадонна г-жа Мракъ. Но нѣмецкая оперетка, подвизавшаяся на сценѣ Новаго театра, кончила еще печальнѣе французской. Антрепренеръ заблаговременно убрался изъ Одессы, а труппа разбрелась въ разныя стороны. Разумѣется, дѣло не обошлось безъ того, чтобы мелкіе персонажи не проголодали въ Одессѣ нѣсколько времени, пока добрые люди не нашли возможнымъ дать имъ возможность покинуть негостепріимную для нихъ Одессу.

Не менѣе, если не болѣе печальна была участь, такъ называемой „французской оперы", привезенной на Пасху для Русскаго театра новоявленнымъ импрессаріо, одесситомъ г. Мирасхеджи. Первое представленіе показало, что люди взялись не за свое дѣло и публика была до того запугана этой „оперой", что потомъ уже никакимъ калачомъ нельзя было ее заманить. Фіаско было полнѣйшее и скандальнѣйшее. Антрепренеръ сразу сообразилъ, что дѣло погибло, и умылъ руки. Артисты попытались п... роду и убрались не солоно хлебавши. Въ одномъ нельзя было отказать и артистамъ, и антрепренеру: необыкновенной смѣлости. Выдавать за оперу—кошачій концертъ, ...бы на французскомъ діалектѣ ...смѣлость, рѣдко встрѣчающаяся

НАУКОВА БІБЛІОТЕКА імені І. І. МЕЧНИКОВА

...ъ театральныхъ анналахъ. Пе...ь отъ великаго поста до конца ...ки истекшаго года слѣдуетъ от...и къ числу самыхъ неутѣши...ныхъ въ зрѣлищномъ отноше... Даже циркъ Годфруа въ ...дъ-Отелѣ подвергся общей уча... еле-еле влачилъ жалкое су...вованіе... до наложенія ареста ...ассу.

...вотъ прошли праздники и съ ...ыми проблесками весны появи... перелетныя птицы—наши же...ые гости. Сперва пожаловало ...рищество г. Соловцова, съ г. ...ыдовымъ, г-жами Глѣбовой, Ко...ой, гг. Рощинымъ-Инсаровымъ, ...влевымъ и другими. 10 мая рус... драма вновь воцарилась на ...ѣ Городскаго театра и воцари... на продолжительное время. По ...аю, очень похвальному, начали „Ревизора" съ г. Давыдовымъ ...роли Сквозника-Дмухановскаго. ...мъ пошло „Горе отъ ума". Изъ ...инокъ были поставлены „Ранняя ...ь" Карпова, пьеса очень слабая" „Симфонія" Чайковскаго, постав...ая въ бенефисъ г-жи Глѣбовой ...язанная своимъ успѣхомъ на сто...ной сценѣ чисто локальнымъ ...енностямъ. Здѣсь-же она успѣ...е имѣла и имѣть не могла. Га...ли соловцовскаго товарищества ...нчились 19 мая „Тартюфомъ" ...г. Давыдовымъ въ заглавной ...и.

...ерезъ два дня, 21 мая, на смѣну ...упили московскіе орлы, появив...ся въ этому году въ небываломъ ...ихъ поръ блестящемъ составѣ: ...ситы въ первый разъ увидѣли ...Никулину, супруговъ Садов...ъ, Медвѣдеву (послѣ 40-лѣтня... ...ромежутка), Макшеева, Горева ...е послѣ значительнаго проме...ка); затѣмъ знакомыхъ уже одес...мъ г-жъ Ѳедотову, Ермолову, ...иковскую, гг. Грекова, Южина и ...

Это самый блестящій періодъ ...екшаго театральнаго года, озна...овавшійся еще другимъ круп...ъ событіемъ въ театральной ...ни—смертью антрепризы гг. Сѣ... и Ящука и нарожденіемъ на ...развалинахъ антрепризы г-на ...кова. Прежней антрепризѣ ...и посвящены некрологи, безпри...астные въ безпристрастной прес... и субъективные въ прессѣ, от...ившейся и продолжающей отно...ся къ антрепризѣ Городскаго ...тра съ партійной точки зрѣнія, ...которой, къ сожалѣнію, примѣ...аются въ значительной долѣ ...корыстіе и уязвленное ложное ...олюбіе.

...труппа Малаго театра начала „Ревизора", но г. Макшеевъ—го...ничій не могъ понравиться одес...амъ, только что видѣвшимъ г. ...ыдова въ той-же роли. Репер...ръ былъ самый разнообразный ...аспредѣленъ былъ по серіямъ: ...товой съ супругами Садовскими, ...ременный (психологическій) съ ...ами Лешковской и Ѳедотовой и ...око-трагическій и классическій ...г-жей Ермоловой. Въ бытовой ...іи доминировалъ Островскій; въ ...ременной были новинки, но ни ...ой выдающейся. Ставили „По...днюю волю", „Мужа знаменито...“ и др. Въ трагической и клас...ческой наиболѣе выдающейся ...яется постановка „Орлеанской ...ы" и въ первый разъ „Звѣзды ...ильи" Лопе де Веги. 4 іюля то...рищество закончило серію 40 спек...лей бенефисомъ г. Грекова, ко...аго публика привѣтствовала, ...къ распорядителя товарищества ...оваго антрепренера. За... ...тръ закрылся для ремонта и для ...о, чтобы дать время г. Грекову ...аться съ силами на новое труд... дѣло антрепризы городскаго ...тра, которое уже разбило въ ...къ и прахъ мечты и упованія ...ухъ антрепризъ.

...Нѣкоторое время вниманіе истин...хъ любителей драматическаго ис...ства было отвлечено гастролями ...овоклассной артистической вели...ы—Элеоноры Дузе, итальянской ...истки, по таланту своему не ...ющей въ настоящее время со...ницъ и могущей быть постав...ной только рядомъ съ такимъ ...аномъ сцены, какъ Томазо Саль...ни. Къ сожалѣнію, импрессаріо ...Пальмъ явился съ нею въ самое ...удобное время: съ одной стороны ...сковская труппа въ невиданномъ Одессѣ составѣ,—съ другой—...риканская жара, дѣлающая Рус...й театръ съ его газовымъ освѣ...щеніемъ и примитивной вентиляціей ...ожительно невыносимымъ. Но тѣ ...многіе, которые „изъ любви къ ...кусству" рѣшили пожертвовать ...ою ради того, чтобъ не пропу...ть рѣдкаго случая видѣть перво...ассную величину, вознаграждены ...ли такимъ высокимъ эстетиче...имъ удовольствіемъ, воспоминаніе ...которомъ останется у насъ на всю ...знь. Артистка дала намъ въ пре...ходномъ изображеніи: Маргари... Готье („Дама съ камеліями"), ...сульету („Ромео и Джульета"), ...еопатру, Фру-Фру и Фернанду. ...туражъ, сверхъ обыкновенія, былъ ...влетворительный.

...Прежде чѣмъ перейти къ началу ...няго сезона, не можемъ не упо...нуть еще о нѣсколькихъ второ...пенныхъ зрѣлищныхъ явленіяхъ. ...ды съ кафешантанными подмост...и мы совсѣмъ обходимъ, такъ ...къ это не храмы искусствъ, а ...еселительныя заведенія, составля...ція неизбѣжную во всякомъ дѣлѣ ...анку. Въ Грандъ-Отелѣ съ по...едственнымъ успѣхомъ подвиза...ь русская оперетка изъ Харько... сначала какъ товарищество, а ...омъ съ антрепризой г. Кизовска... Она дала впервые на русскомъ ...кѣ „Бѣднаго Джонатана". До ...еретки дней десять въ Грандъ...елѣ пребывалъ караванъ сингa...цевъ, оказавшійся для одесси...ъ совсѣмъ непривлекательнымъ. ...послѣ оперетки явились „балала...ики" подъ управленіемъ страст...о любителя этого національнаго ...струмента г. Андреева. Матері...ный успѣхъ былъ ниже посред...еннаго. Если мы еще упомянемъ ...появленіи въ Одессѣ, послѣ мно...ѣтняго отсутствія, хорошаго цир... г. Труцци съ водяной пантоми...й, имѣвшей громадный успѣхъ, ...чала въ зданіи на Новой улицѣ, ...потомъ въ Грандъ-Отелѣ, то съ ...нимъ сезономъ будетъ покончено. ...имній сезонъ или новый театраль...й годъ открылся въ Русскомъ те...ѣ 1 сентября итальянской опе...й, составленной съ знаніемъ дѣла ...дьми понимающими, но безъ до...точнаго запаса презрѣннаго ме...ла и притомъ исключительно на ...й рискъ и страхъ, безъ субсидіи, ...ъ мецената и вообще какой-бы то ...было поддержки. Достаточно пе...числить всѣхъ солистовъ, чтобы ...ять, что эта труппа при другихъ ...овіяхъ имѣла-бы не меньшій ус...хъ, чѣмъ итальянская опера у ... Черепенникова и Сѣтова: те...ъ Пикалуга, сопрано г-жа Лит...нова-Пикалуга, баритонъ Сивори (нынѣ съ успѣхомъ поющій у г. Грекова), басъ Сальмази и другіе украсили-бы сцену Городскаго театра. Но гг. Капелети и Кантарелли пришлось съ одной стороны бороться съ недостаткомъ средствъ, чтобы выдержать трудные дни, а съ другой съ нѣкоторымъ пресыщеніемъ одесситовъ итальянщиной. Антреприза съ трудомъ продержалась мѣсяцъ; потомъ составилось товарищество, но такъ какъ у иностранныхъ артистовъ артельное начало—вещь весьма мало знакомая, то товарищество скоро распалось. Итальянцы въ Русскомъ театрѣ впервые познакомили Одессу съ модной новинкой —„Cavalleria rusticana", Москаньи. Послѣ этой неудачи Русскій театръ бездѣйствовалъ до прибытія г. Саксаганскаго со своей труппой, открывшей представленія 1 декабря и продолжающей играть и понынѣ съ громаднымъ въ матеріальномъ отношеніи успѣхомъ. Г. Саксаганскій на этотъ разъ сдѣлалъ нововведеніе, въ которомъ раскаиваться ему не приходится: онъ ввелъ по понедѣльникамъ общедоступные спектакли по крайне пониженнымъ цѣнамъ: за одинъ рубль можно имѣть цѣлую ложу! До появленія г. Саксаганскаго въ октябрѣ промелькнулъ г. Кропивницкій со своей труппой, давшей въ Новомъ театрѣ десять спектаклей при огромномъ стеченіи публики. Въ ноябрѣ драматическій кружокъ при обществѣ изящныхъ искусствъ возобновилъ свою дѣятельность.

Антреприза г. Грекова началась при самыхъ лучшихъ условіяхъ: Русскій театръ бездѣйствовалъ, циркъ закрылся, сады также. Труппу г. Грековъ набралъ обширную по количеству и сравнительно сносную по составу. Счастье ему сильно улыбнулось. Октябрь и ноябрь изумилъ всѣхъ и самого г. Грекова: результаты оказались блестящими. Никто не ожидалъ, чтобы послѣ продолжительныхъ гастролей лучшей въ Россіи труппы московскаго Малаго театра провинціальная драматическая труппа, на скоро собранная и слѣдовательно недостаточно тщательно подобранная для надлежащаго ансамбля, могла въ теченіе двухъ мѣсяцевъ привлекать одесскую публику, пользующуюся репутаціей капризной и крайне привередливой. Два мѣсяца исключительнаго господства русской драмы на сценѣ городскаго театра съ провинціальной труппой—опровергли легенду о томъ, что на этой сценѣ можетъ существовать только иноземщина въ видѣ итальянской оперы. 1 октября послѣдовало открытіе. Первый спектакль казался зловѣщимъ для новой антрепризы. Комедія „Бѣшеныя деньги" сошла плохо по случайнымъ причинамъ, со втораго представленія дѣло пошло глаже. Къ сожалѣнію, нечаянный успѣхъ такъ избаловалъ дирекцію, что она не прилагала должныхъ стараній къ тому, чтобы пьесы ставились тщательно и хорошо разучивались. Черезъ 20 дней прибылъ въ качествѣ гастролера г. Ивановъ-Козельскій и дебютировалъ въ фальшивой мелодрамѣ „Отъ судьбы не уйдешь", а далѣе пошелъ рядъ спектаклей съ козельскимъ репертуаромъ: „Коррадо или семья преступника", „Кинъ" или „Геній и безпутство", „Нарцисъ", „Женитьба Бѣлугина" и т. д. Въ бытовыхъ роляхъ артистъ былъ хорошъ, другія роли были ему не по плечу. Наибольшимъ успѣхомъ пользовались г-жа Рыбчинская и г. Новиковъ-Ивановъ. Между ними и публикой установилась та симпатія, рѣдко выражающаяся въ подношеніи брилліантовъ или драгоцѣннаго портъ-сигара, но гораздо болѣе прочная и не требующая въ подтвержденіе своего существованія вещественныхъ знаковъ.

Съ 1 декабря начинается переломъ въ дѣлахъ новой антрепризы. Вмѣсто одной труппы появляются три: прежняя драматическая въ сокращенномъ видѣ, русская оперная и итальянская оперная. Если отъ раздвоенія рѣдко можно ожидать проку, то отъ растроенія тѣмъ паче. Отъ добра добра не ищутъ. Сборы пошли все хуже и хуже. Русская драма пріупала, а оперы и до сихъ поръ не стали твердо на ноги. А жаль: сначала все пошло такъ хорошо, что лучше и требовать грѣшно было. Въ такомъ положеніи дѣло находится и понынѣ. Съ такимъ положеніемъ антреприза оставляетъ старый годъ и вступаетъ въ новый. Пожелаемъ-же г. Грекову, чтобы трехъ-мѣсячный опытъ пошелъ ему въ прокъ.

Изъ настоящаго краткаго обзора читатель придетъ къ слѣдующему отрадному выводу: національное искусство (малорусскіе спектакли, товарищество Соловцова, товарищество артистовъ московскаго Малаго театра, драматическая труппа г. Грекова въ періодъ ея нераздѣльнаго владѣнія сценой Городскаго театра) пользовалось въ истекшемъ году въ Одессѣ огромнымъ успѣхомъ, тогда какъ иностранцы терпѣли и продолжаютъ терпѣть неудачу за неудачей. Одессу считаютъ не русскимъ городомъ. Въ этнографическомъ отношеніи—это, быть можетъ, и справедливо, но въ культурномъ позволительно сильно усомниться въ въ виду отмѣченной нами черты, проходящей яркой нитью черезъ весь истекшій годичный періодъ театральной жизни Одессы.

С. Б—ій.

Опера въ 1891 г.

Прошлый годъ не былъ благопріятенъ для оперы. Нашъ городъ вообще не принимаетъ никакихъ мѣръ для правильной постановки музыкальнаго дѣла. Въ теченіе прошлаго года мы совершенно не имѣли русской оперы. Только въ самое послѣднее время новый антрепренеръ Городскаго театра сдѣлалъ попытку одновременно держать итальянскую и русскую труппы. Попытка г. Грекова заслуживаетъ полнаго сочувствія. Наша газета постоянно проводила тотъ взглядъ, что сцена Городскаго театра, построеннаго на средства населенія русскаго города, должна служить русскому искусству. Указаніе на недостатокъ хорошихъ русскихъ артистовъ не имѣетъ того рѣшающаго значенія, которое ему приписывается. Хорошіе пѣвцы русскаго происхожденія существуютъ, но они принуждены скитаться заграницей, такъ какъ на родинѣ имъ негдѣ пѣть. Для примѣра можно указать на г-жу Булычеву, баритона Виноградова, г-жу Литвинову, тенора Унгара и др. Поэтому, если въ данную минуту въ Одессѣ трудно или даже невозможно имѣть хорошую оперную труппу, то черезъ нѣсколько лѣтъ, при постоянномъ содержаніи у насъ русской оперы, это станетъ вполнѣ возможнымъ и легкимъ. Но и итальянская опера почти ничего не дала намъ въ прошломъ году. Г. Сѣтовъ успѣлъ поставить во второй половинѣ зимняго сезона только двѣ оперы, представлявшія собой новинку для одесситовъ. Это были „Тангейзеръ" Вагнера и „Искатели жемчуга" Бизэ. Обставленная блестящимъ образомъ въ декоративномъ отношеніи, опера Вагнера была-бы исполнена съ безукоризненнымъ ансамблемъ, если бы въ ней главную партію пѣлъ не г. Метеліо, а г. Броджи. За исключеніемъ г. Метеліо, обладавшаго несимпатичнымъ голосомъ, всѣ остальные исполнители (г-жа Аркель, гг. Тансини, Палермини и др.) почти не оставляли желать ничего лучшаго. Что касается „Искателей жемчуга", то эта опера была поставлена посредственно и выдержала всего 2 — 3 представленія. Третьей новинкой, поднесенной Одессѣ—сначала антрепризой Русскаго театра, а затѣмъ г. Грековымъ, является „Сельская честь" Масканьи, объ исполненіи которой мы надняхъ подробно говорили.

Вотъ и всѣ новости опернаго репертуара за 1891 годъ.

Переходя къ обзору артистовъ, которыхъ мы слышали въ прошломъ году, мы должны замѣтить, что только г. Сѣтовъ далъ намъ нѣсколькихъ, дѣйствительно, первоклассныхъ пѣвцовъ. Таковыми были г-жа Аркель и гг. Броджи и Тансини. Остальные артисты раздѣлялись на двѣ группы: первая состояла изъ молодыхъ, обладающихъ нѣкоторыми задатками и подающихъ надежды, каковы г-жи Отонъ, Геллеръ и г. Модести, и вторая изъ болѣе или менѣе посредственныхъ и никакихъ надеждъ не подающихъ.

Вторая оперная труппа, которая подвизалась въ Русскомъ театрѣ, уступала труппѣ г. Сѣтова въ томъ отношеніи, что въ ней не было первоклассныхъ артистовъ. Тѣмъ не менѣе нѣкоторые исполнители, каковы г-жи Литвинова, Россини и Массъ, гг. Пикалуга и Сивори, были хороши, и оперы, въ которыхъ они участвовали, проходили съ должнымъ ансамблемъ. Кромѣ этой оперной труппы, въ Русскомъ театрѣ дало нѣсколько спектаклей французское оперно-опереточное товарищество, но составъ его былъ такъ слабъ, а отношеніе нашей публики такъ холодно, что уже на третій или четвертый день спектакли прекратились за недостаткомъ сборовъ.

Наконецъ, играющая въ настоящее время въ Городскомъ театрѣ труппа состоитъ изъ русскихъ и итальянскихъ артистовъ. Изъ всѣхъ ихъ только одинъ г. Арамбуро по своимъ голосовымъ средствамъ можетъ имѣть притязаніе на названіе первоклассного пѣвца. Но то обстоятельство, что г. Арамбуро поетъ крайне капризно, своеправно и неправильно и совершенно неумѣетъ держаться на сценѣ, дѣлаетъ такое притязаніе неосновательнымъ. Г. Арамбуро —пѣвецъ съ громаднымъ голосомъ, но вовсе не артистъ, а тѣмъ болѣе не первоклассный артистъ.

Среди другихъ итальянскихъ пѣвцовъ наилучшими слѣдуетъ признать гг. Ріеро и Сивори. Въ русской труппѣ первыя мѣста занимаютъ: г-жа Филонова, молодая артистка, подающая надежды, г-жа Соколова, весьма музыкальная пѣвица, и г-жа Любатовичъ, обладающая красивымъ, мягкимъ меццо-сопрано. Гораздо слабѣе мужской персоналъ. Однако, несмотря на многочисленный составъ русско-итальянской труппы, въ ней имѣются нѣкоторые существенные пробѣлы. Такъ, отсутствуютъ пѣвцы на партіи баса profondo, драматическаго сопрано (для большихъ оперъ) и баритона (для русскихъ оперъ). Это обстоятельство и служитъ причиной того, что антреприза не поставила еще ни одной большой оперы, въ родѣ „Гугенотовъ", „Жидовки" или „Роберта-Діавола".

Maestro.

Городской театръ.

Третьяго дня представлена была комедія Вл. И. Немировича-Данченко „Счастливецъ". Въ ней нѣтъ ни типовъ, ни цѣльнаго развитія какой либо идеи. Весь интересъ, слѣдовательно, сосредоточивался только на отдѣльныхъ мѣстахъ, а потому и зависѣлъ болѣе всего отъ исполнителей. И надо отдать имъ справедливость: они сдѣлали все, что можно было сдѣлать изъ этой неблагодарной пьесы. Г. Грековъ былъ прекрасный добрякъ, отставной капитанъ. Г. Чарскій провелъ очень симпатично роль честнаго, добросердечнаго, искренняго человѣка, въ лицѣ художника Чардына, а г. Трубецкой, по обыкновенію, талантливо исполнилъ роль въ сущности благодушнаго, но безхарактернаго и потому какъ будто безсердечнаго волокиты художника Богучарова. И г-жа Волгина на этотъ разъ была очень хороша въ роли покинутой жены Богучарова, въ особенности въ сценѣ объясненія съ нимъ послѣ четырехлѣтней разлуки. О г-жѣ Рыбчинской и говорить нечего, она своимъ появленіемъ на сценѣ всегда вноситъ какое-то оживленіе въ зрительный залъ. Она очень хорошо передала роль умной, милой, довѣрчивой и великодушной Лины Ясеневой, обманутой Богучаровымъ. Остальные были на своихъ мѣстахъ и только любимецъ публики г. Новиковъ-Ивановъ зналъ свою роль нѣсколько хуже обыкновеннаго.

В.

Корреспонденціи.

КАМЕНЕЦЪ-ПОДОЛЬСКЪ (отъ нашего корреспондента). У насъ въ Каменцѣ появилось пріятное и полезное нововведеніе. Предсѣдательница мѣстнаго благотворительнаго общества С. Я. Глинка, изыскивая источники для средствъ по содержанію подвѣдомственныхъ ей благотворительныхъ учрежденій устроила на одномъ изъ здѣшнихъ бульваровъ (старомъ) катокъ, сборъ съ котораго будетъ поступать въ пользу мѣстнаго дѣтскаго пріюта и благотворительнаго общества. Катокъ устроенъ прекрасно, имъ занята вся средняя площадка бульвара, при катке—теплый буфетъ. Но что главное—это то, что катокъ по вечерамъ будетъ освѣщаться электричествомъ. Кто бы могъ подумать, что нашъ захолустный Каменецъ, утопающій по вечерамъ во мракѣ убогихъ фонарей съ 8-ми линейными замками, вѣчно закопченными, увидѣтъ электрическій свѣтъ! Инціатива устройства электрическаго освѣщенія катка, какъ мы слышали, принадлежитъ одному изъ членомъ здѣшняго благотворительнаго общества—П. Г. Матюнину.

БАКУ („Каспій"). Садовникъ губернаторскаго сада въ Баку, обходя 9-го декабря садъ, натолкнулся у стѣны, выходящей на Николаевскую улицу, на страшную картину: на землѣ валялись отрубленныя до колѣнъ ноги, обутыя въ синія чулки, правая рука и женская голова съ густыми и длинными волосами. Туловища и другой руки не было. Узнать несчастную женщину очень трудно, такъ какъ лицо ея страшно обезображено ударами, очевидно, кинжала: переносье, лобъ и ротъ перерублены. Тѣмъ не менѣе, не трудно видѣть, что убитая была русская. Всѣ данныя говорятъ за то, что преступленіе совершено не въ саду и что только части тѣла брошены сюда.

Иностранныя извѣстія.

Франція.

Первое изслѣдованіе умственныхъ способностей Гюи де Мопассана докторомъ Бланшемъ оставляетъ мало надеждъ на выздоровленіе больнаго.

— Газеты единогласно свидѣтельствуютъ, что покойный Тевфикъ задерживалъ удаленіе изъ Египта англійскихъ войскъ. Нѣкоторые органы полагаютъ, что заинтересованныя державы должны вновь поднять египетскій вопросъ.

Германія.

Не смотря на неудовольствіе нѣкоторыхъ органовъ германской печати, прусское правительство твердо держится, изъ соображеній внѣшней политики, того примирительнаго направленія по отношенію къ полякамъ, которое можно было замѣтить съ самаго начала канцлерства Каприви. Сюда относятся значительныя, сравнительно, уступки, сдѣланныя полякамъ въ церковной и школьной области, разрѣшеніе начальнаго преподаванія и преподаванія Закона Божія на польскомъ языкѣ, назначеніе Стаблевскаго архіепископомъ познанскимъ и т. п. Въ настоящее время сдѣланъ еще одинъ шагъ въ этомъ направленіи. Именно въ управленіе кн. Бисмарка прусское правительство, ради насажденія прусскаго образа мыслей въ Познани, отправляло учителей-поляковъ въ западныя провинціи Пруссіи и, наоборотъ, привлекало въ восточныя провинціи учителей-нѣмцевъ добавочнымъ жалованіемъ имъ въ размѣрѣ 300 марокъ въ годъ. Особенной политической пользы, однако, эта механическая мѣра, по свидѣтельству „Vossische Zeitung", не принесла. Поэтому теперь нѣмецкимъ учителямъ народныхъ училищъ въ провинціяхъ Западной Пруссіи и Познани объявлено, что съ 1-го апрѣля будущаго года добавочное жалованіе имъ будетъ прекращено.

Издатель „New-York Herald'a", посѣтившій недавно Германію, былъ принятъ княземъ Бисмаркомъ, о чемъ онъ и не замедлилъ сообщить своимъ читателямъ, намекнувъ при этомъ на предстоящее примиреніе императора съ бывшимъ имперскимъ канцлеромъ. Замѣтка объ этомъ была перепечатана затѣмъ нѣкоторыми германскими газетами, что и вызвало немалую сенсацію въ германскомъ обществѣ. Теперь въ „Nordd. Allg. Ztg." появилась, повидамому, оффиціозная статья, въ которой дѣлается рѣзкій выговоръ соотвѣтствующимъ германскимъ газетамъ за серьезное обсужденіе заморской утки. Отвергая всякую мысль о примиреніи, оффиціозный органъ упрекаетъ своихъ собратьевъ въ фетишизмѣ по отношенію къ „заграничнымъ" слухамъ.

По словамъ „Nordd. Allg. Ztg.", противъ графа Лимбурга-Стирума возбуждено преслѣдованіе за проступокъ противъ дисциплины: онъ нѣкоторое время тому назадъ обнародовалъ противъ торговыхъ договоровъ статью, которая способна была унизить внѣшнюю политику имперіи въ глазахъ страны и заграницею.

Австро-Венгрія.

Сыновья скончавшагося хедива, наслѣдный принцъ Аббасъ бей и Мехеметъ-бей, воспитывавшіеся въ вѣнскомъ Терезіанумѣ, получили на дняхъ по телеграфу приказъ безотлагательно выѣхать въ Тріестъ, гдѣ приготовленъ для переѣзда ихъ въ Александрію спеціальный англійскій пароходъ. Наслѣдный принцъ Аббасъ-бей, въ теченіе шестилѣтняго своего пребыванія въ Вѣнѣ пріобрѣтшій всеобщія симпатіи, считается здѣсь такимъ-же франкофиломъ, какъ и его мать, почему вѣнскіе дипломатическіе круги полагаютъ, что Аббасъ, какъ хедивъ, вскорѣ станетъ въ противорѣчіе съ Англіей, къ которой покойный Тевфикъ питалъ особенное пристрастіе.

Персія.

Вслѣдствіе волненія въ народѣ, персидское правительство уничтожило принадлежащее табачной корпораціи право на монопольный вывозъ табака. Корпорація представила правительству документъ, въ которомъ выражаетъ согласіе на отмѣну всякой принадлежавшей ей прежде монополіи. Хотя новыхъ безпорядковъ не было, все-таки по улицамъ и базарамъ ходятъ военные патрули. Изъ провинцій, остающихся пока спокойными, потребованы подкрѣпленія.

Египетъ.

Похороны хедива состоялись 27 декабря (8 января) послѣ полудня. Длинная процессія изъ представителей различныхъ сословій и классовъ общества двигалась къ мавзолею. Египетскія и британскія войска стояли шпалерами. Вице-королева, дипломатическій корпусъ и сотни каретъ изъ гарема участвовали въ процессіи. Муллы произносили молитвы, когда простой арабскій гробъ опускали въ семейный склепъ.

Марокко.

Три англійскія судна вошли въ гавань, но не высадили войскъ. Кабилы въ окрестностяхъ Танжера выражаютъ намѣреніе сдаться, что служитъ доказательствомъ того, что положеніе улучшилось.

СМѢСЬ.

Неудачная попытка. Предполагавшаяся прокладка телеграфнаго кабеля черезъ Тихій океанъ, для соединенія восточной Азіи и западной Америки, оказалась невозможною. Адмиралъ Бельнапъ, посланный для изслѣдованія морскаго дна по пути прокладки кабеля, нашелъ около Японіи обширный бассейнъ, глубина котораго болѣе 6 верстъ; лоты, которыми изслѣдовали глубину, рвались и термометры лопались, не выдерживая громаднаго давленія. Прокладка кабеля въ этомъ мѣстѣ представила-бы непреодолимыя затрудненія, и, конечно, отъ этого предпріятія пришлось отказаться.

Карета афинанскаго короля. Недавно одною фабрикою въ Альтонѣ, въ Германіи, была выслана карета, изготовленная для дагомейскаго короля. Въ нее запрягаютъ не лошадей, а 16 невольниковъ, которые берутся за посеребренныя поперечныя перекладины, прикрѣпленныя къ тремъ дышламъ; два раба толкаютъ карету еще сзади. Мѣсто козелъ занимаютъ украшенія, изображающія акулъ и страусовыя яйца, уложенныя такъ, что они представляютъ какъ-бы развѣтвленія пальмы. Голубая шелковая обивка внутри такъ мягка, что сидящій утопаетъ въ ней; кузовъ кареты выкрашенъ снаружи темно-синею, а верхъ красною краскою, съ серебряными разводами. На дверцахъ красуется гербъ короля: на немъ нарисованы золотою краскою акулы и страусовыя яйца, окруженныя змѣями и слоновыми клыками: надъ всѣмъ этимъ раскинулись пальмовыя вѣтви. Еще двадцать пять такихъ-же каретъ будутъ заказаны для принцевъ, принцессъ и штата дагомейскаго короля.

Торговыя свѣдѣнія.

Одесса, 30 декабря.

Торговля въ 1891 году.

Хлѣбная торговля.

Истекшій 1891 годъ по своимъ выдающимся явленіямъ надолго останется въ памяти лицъ, такъ или иначе прикосновенныхъ къ хлѣбной торговлѣ. Обычный ходъ дѣлъ хлѣбной торговли, къ которому всѣ уже успѣли приноровиться, былъ нарушенъ разными обстоятельствами, благопріятными для однихъ и неблагопріятными для другихъ, и дѣла приняли крайне ненормальное теченіе. По открытіи къ концу февраля навигаціи, начался усиленный вывозъ хлѣба по обычнымъ низкимъ цѣнамъ, которыя потомъ слегка вздорожали подъ вліяніемъ неблагопріятныхъ извѣстій о состояніи посѣвовъ заграницей. Затѣмъ на сцену появились виды на нашъ урожай. Сначала извѣстія на счетъ нашего урожая были неудовлетворительныя и вызвали движеніе въ хлѣбной торговлѣ, которое скоро успокоилось, такъ какъ повсюду увѣряли, что опасенія не имѣютъ подъ собою почвы. Скоро, однако, призраки неурожая все болѣе и болѣе начали владѣть умами и движеніе въ хлѣбной торговлѣ приняло обширные размѣры. Цѣны пошли въ гору и достигли на нѣкоторые продукты, какъ напримѣръ рожь, небывалой высоты, а нѣкоторые давно не бывалой.

Общимъ вниманіемъ вначалѣ пользовалась рожь. Цѣнившись сперва по 65—70 коп., она въ августѣ достигла до 1 р. 55 коп. Съ ослабленіемъ интереса къ этому хлѣбу, вслѣдствіе запрещенія вывоза, вниманіе покупателей было обращено на пшеницу, ячмень и кукурузу. Съ первымъ продуктомъ сдѣлки были весьма оживленныя по высокимъ цѣнамъ. Высокіе сорта пшеницы обращались въ началѣ года 95 к. до 1 руб., а наканунѣ запрещенія онѣ достигли 1 р. 40 коп. Авансировали значительно цѣны низкихъ сортовъ пшеницы. Каховская гирка съ 77—80 к. вздорожала до 1 р. 15 к. Вздорожали на 15—20 к. кукуруза и ячмень.

Оживленіе на мѣстномъ хлѣбномъ рынкѣ продолжалось съ небольшими перерывами до первыхъ чиселъ ноября. Съ тогоже времени въ дѣлахъ съ хлѣбомъ наступило полное затишье, которое вѣроятно еще долго продолжится, такъ какъ признаковъ на скорое разрѣшеніе вывоза никакихъ. Отсутствіе вывоза не замедлило оказать регулирующее дѣйствіе на цѣны, неестественно повышенныя экспортной горячки. Какъ теперь вполнѣ выяснилось, высокія цѣны на зерн. хлѣба обязаны своимъ существованіемъ лишь спекуляціи, которая широко пользовалась предварительными извѣщеніями о предстоящемъ запрещеніи вывоза. За рѣдкими исключеніями, прошлый операціонный годъ принесъ большіе барыши товаровладѣльцамъ.

Многимъ нашимъ экспортерамъ запрещеніе вывоза оказало услугу и въ томъ отношеніи, что они были избавлены отъ сдачи ржи и ячменя, проданныхъ еще весною по низкимъ цѣнамъ съ отдачею въ осенніе мѣсяцы.

Плохо приходится теперь лишь тѣмъ изъ нихъ, которые, закупивъ хлѣбъ во время возбужденнаго состоянія нашего рынка, отправили его заграницу, не продавъ его заранѣе. Такихъ, однако, мало.

—

По количеству вывезеннаго хлѣба прошлый годъ замѣтно отсталъ отъ своихъ предшественниковъ. Вывезено около 80 мил. пуд., на 10 мил. пудовъ менѣе чѣмъ въ 1890 г., на 25 мил. менѣе 1889 г. и на 45 мил. п. менѣе 1888 г.

—

Торговля спиртомъ.

Экспортъ спирта изъ Одессы въ прошломъ году улучшился, причемъ цѣны замѣтно возвысились. Въ началѣ года за спиртъ платили не болѣе 1 р. 50 коп. за ведро, а къ концу года 3 руб. Требованія для экспорта превышали предложенія. Особенно бойко спрашивала спиртъ Турція. Мѣстное производство въ текущемъ году возросло. Внутренніе рынки, напротивъ, сократили производство и это сокращеніе отчасти повліяло на повышеніе цѣнъ спирта.

—

Шерсть.

Въ дѣлахъ шерстью преобладало спокойное настроеніе. Цѣны не удовлетворяли овцеводовъ. Какъ для экспорта, такъ и для внутренняго потребленія спросъ былъ слабый. Ожидаютъ возвышенія цѣнъ, вслѣдствіе сокращенія въ Россіи овцеводства.

—

Сахаръ. Дѣла съ сахаромъ были въ отчетномъ году вялыя. Какъ внутри, такъ и заграницей цѣны были неудовлетворительныя и требованіе сократилось. Экспортъ былъ удовлетворительный потому лишь, что сахарозаводчики вынуждены были вывозить.

—

Въ другихъ дѣлахъ господствовалъ застой. Торговля съ иностранными товарами шла весьма вяло. Съ одной стороны требованіе на эти товары сократилось вообще, вслѣдствіе неурожая и вызваннаго имъ общаго безденежья, а съ другой стороны и товары эти, благодаря высокой пошлинѣ и высокому курсу на золото вздорожали. Нѣкогда процвѣтавшая въ Одессѣ торговля съ солью также сильно упала. Благодаря конкурренціи на внутреннихъ рынкахъ каменной соли деконоевскихъ и другихъ соляныхъ промысловъ, требованіе на крымскую и лиманную соль сильно сократилось. Цѣны на столько упали, что еле покрываютъ огромные расходы по выволочкѣ и доставкѣ соли въ Одессу.

Одесская биржа.

Сегодня, 31 декабря, берлинская биржа закрылась при курсѣ 199 марокъ за 100 руб. кред. Согласно послѣдней отмѣткѣ, фунты стерлинговъ цѣнились у насъ по 10 р. 20 к.

Ровно годъ тому назадъ русскіе кредитные рубли цѣнились въ Берлинѣ по курсу 240 мар., а фунты стерлинговъ по 8 р. 43 к. Такимъ образомъ въ теченіе года рубли подешевѣли на 41 мар., а фунты вздорожали на 1 р. 77 к.

—

На хлѣбномъ рынкѣ преобладаетъ вялое настроеніе и сегодня вновь никакихъ сдѣлокъ не заключено на нашей биржѣ.

—

Прейсъ-курантъ одесскаго хлѣбнаго рынка.

Озимая бессарабская	110—125
„ польская	111—125
Сандомирка	112—122
Гирка пересыпская	112—123
„ александровская	120—124
„ каховская	107—112
Рожь	119—125
Ячмень	73— 75
Кукуруза новая	65— 66
„ старая	79— 83
Просо	87— 89

Цѣны эти, однако, скорѣе номинальны, такъ какъ сдѣлокъ не бываетъ.

—

Мучной рынокъ въ тихомъ настроеніи, спросъ на муку слабый, цѣны прежнія. Отруби пшеничныя цѣнятся отъ 42 до 58 коп., по качеству, а ржаныя 46—47 коп. за пудъ.

Курсы дня.

за 31 декабря.

	Прод.	Покуп.
На 3 мѣсяца Лондонъ	10.15	10.12
Чекъ	10.25	
Франц. франки	40.35	40.25
Чекъ	40.70	
Парижъ	—.—	—.—
Монеты:		
Полуимперіалы стар. чекана	840	835
„ нов.	815	810
Серебряный рубль	—	—
Наполеондоръ	815	810
Фунтъ стерлинговъ	10.15	10.10
Турецкая лира	915	910
Австрійскій червонецъ	470	465
„ флоринъ	86	—
Германская марка	50¼	—
Таможеный купонъ	840	835
Фонды, акціи и облигаціи.		
Выигрышные бил. 1-го займа	242	240
„ 2-го „	222	220
„ листы двор. бан.	203	201
5% гос. бил. 1 вып.	102¾	102¼
5% „ 2 „	102¾	102¼
5% „ 3 „	—	—
„ „ 4 „	—	—
„ „ 5 „	—	—
„ „ 6 „	102½	102¼
5% восточ. бан. бил. 1 вып.	—	—
„ „ 2 „	102¾	102
„ „ 3 „	102½	102¼
5% гос. жел. дор. рента	—	—
4% внутренній заемъ	95¼	95
4% облигаціи юго-зап. жел. д.	—	—
6% облигаціи займа г. Одессы	102¼	102
5½% зак. л. зем. б. херс. губ.	101¼	101
5% „ „ „ „	100¼	100
6% „ „ бессар. тав. банка на 27½ лѣтъ	102¾	102
6% „ „ бессар. тав. банка на 43½ лѣтъ	102¾	102¾
5% бессарабскіе	99¾	99½
5½% обл. од. гор. кр. общ.	101¼	101
Акціи одесскаго ломбарда	—	—

В. и д. гофъ-маклера И. Ковлеръ.

БАНКИРСКІЯ КОНТОРЫ
И. ГРУБЕРА
Одесса, Дерибасовская ул., д. Вагнера
Кіевъ, Крещатикъ, д. Грандъ-Отеля.

Редакторъ М. Арнольдъ.
Издатель В. Кирхнеръ.

Справочный отдѣлъ.

Свѣдѣнія объ извѣщеніяхъ о наложныхъ платежахъ.

На ст. ОДЕССА-ГЛАВНАЯ 31 декабря. Со станціи: Затишье 6470. Рени 6869, 6885.

На ст. ОДЕССА-ПОРТЪ 31-го декабря. Со станціи: Русс. Бродъ 91. Москва 463. Ковно 1442. Кошая 1525. Кишиневъ 680. Пырлица 1003. Крыжополь 1253. Гайсинъ 1485. Ровно 1593. Васильковъ 17.1. Полонное 1768. Бендеры 1843. Пырлица 1870. Трояновъ Валъ 1872. Ново-Украинка 18... Трояновъ Валъ 1944. Проскуровъ 1958. Деражня 1981, 1982. Бендеры 1991. Пырлица 2009. Крыжополь 2017. Ципелевъ 2041. Печановка 2046. Кишиневъ 2075. Бендеры 2095. Лейпцигская 2097. Кишиневъ 2110. Кишиневъ 2112. Кишиневъ 2167. Балта 2122. Крыжополь 2147.

На ст. ОДЕССА-ТОВАРНАЯ 31 декабря. Со станціи: Млава 7497. Ковель 9815. С.-Петербургъ 743. Митава 876. Поневѣжъ 1393. Шпола 1429. Кіевъ 1877. Мироновка 1993. Бѣлостокъ 2025. Бобруйскъ 2123. Ровно 2583. Любашевка 2602. Кодыма 1934, 2327, 2791, 3463. Чубовка 808, 2042, 3085, 3446. Крыжополь 2302, 2713, 3450, 3497. Винница 2597, 2598, 2752. Комаровцы 2901, 3719. Ярошенка 2333, 3445. Корсунь 1403. Бѣльскъ 1893. Жмеринка 1170. Кодыма 1198. Тальное 1542. Дарьевка 1628. Кубличъ 1778. Кодыма 1780. Кубличъ 1801. Ольшанка 1900. Кодыма 1913. Затишье 2026. Кельце 1401. Гродно 1828. Ковно 1242. Островецъ 1367. Ковно 1286, 1446. Кельце 1468. Ковно 1524. Островецъ 1526. Свѣнцяны 1556. Подбродзе 1557. Луковъ 1558. Гарбатка 1658. Гродно 1774. Комаровцы 1922. Браиловъ 1928. Ивановка 1977. Кодыма 1992. Кельце 279. Травники 684. Варшава 767. Кельце 1149. Унгены 3021, 3310. Казаяклія 2063, 3621. Умань 2997, 3170. Бердичевъ 3457, 3520. Полонное 2226, 3281. Бендеры 5043, 1920. Радзивиловъ 2896, 2910. Тирасполь 3667, 3780. Балта 2209, 3662. Кривинъ 1350. Троян. Валъ 3156, 3476, 3490. Екатеринославъ 2078, 2225. Дубно 2458. Кишиневъ 7319, 9577, 3238. Подволочискъ 2641. Сороки 2718. Бѣл. Церковь 2860. Волочискъ 2907. Ярошенка 2972. Пырлица 3074. Скинозы 3148. Тростянецъ 3158. Затишье 3321.

ДНЕВНИКЪ.

1 января.

Городской театръ. Представлено будетъ: 1) „Сельская честь". 2) „Фаустъ". 3) Дивертисментъ балетъ: „Крестьянская свадьба".

Русскій театръ. Утромъ: „За двома зайцями". Вечеромъ: „Сто тысячъ".

Залъ общества оффиціантовъ. Семейный танцовальный вечеръ.

2-го января.

Городской театръ. Представлено будетъ: „Двѣ сиротки".

Русскій театръ. Представлено будетъ: „Невольницы".

Передвижная выставка картинъ, Софіевская ул., домъ Маразли, отъ 10 ч. утра до 4-хъ пополудни.

Выставка картинъ на стеклѣ. Ришельевская (уголъ Греческой), д. Пелехина.

Музей Винтера, Ришельевская улица, домъ Россолимо, № 23.

Альказаръ. Концертъ.

Музей Вильгельма Винтера, въ городскомъ саду, въ зданіи искус. мин. водъ.

Музей г. Боцва, уголъ Дерибасовской и Колодязн. пер., д. Бродскаго.

Судебный указатель.

Въ одесскомъ коммерческомъ судѣ (по судебному отдѣленію) въ засѣданіи 2 декабря 1892 г. назначены къ слушанію дѣла:

1) Л. Готье съ обществомъ черноморско-дунайскаго пароходства 3711 р. 50 к. 2) Г. Губергрица съ Р. Раухвергеромъ 240 р. 3) Торг. домъ „Ф. П. Родоконаки" съ Т. Буллокъ 29.0 р. 65 к. 4) Торг. дома „Ферстеръ Рутмонъ и Комп." съ Бернардацци Бариновымъ и товарищ. и Лобрадоръ" 1539 р. 26 к. 5) М. Вайсберга съ Н. Шнейвейсъ 6000 р. 6) Тоже 3000 р. 7) Ф. Дурьяна съ В. Фишеромъ.

Высочайше утвержденное Русское Общество Пароходства и Торговли.

Движеніе 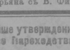 пароходовъ

въ Одессѣ по зимнему росписанію съ 29 декабря 1891 по 4 января 1892 г.

Отойдутъ изъ Практической гавани по линіи Крымско-Кавказской:

2 января, въ четвергъ, въ 3 ч. д. пароходъ „В. К. Ольга", крымско-кавказскимъ почтовымъ круговымъ рейсомъ съ заходомъ въ Евпаторію.

4 января, въ субботу, въ 4 ч. дня. пароходъ „Труворъ", крымско-кавказскимъ товаро-пассажирскимъ рейсомъ.

Ожидаются въ Практическую гавань:

2 января, въ четвергъ, пароходъ „Цесаревна", изъ крым-кавказскаго почтоваго круговаго рейса.

4 января, въ субботу, пароходъ „Синеусъ", изъ крымско-кавказскаго товаро-пассажирскаго рейса.

Отойдутъ изъ Карантинной гавани по линіямъ александрійской (круговой и прямой):

4 января, въ субботу, въ 4 ч. дня, пароходъ „Царица", прямымъ александрійскимъ рейсомъ черезъ Константинополь на Смирну.

Ожидаются въ Карантинную гавань:

1 января, въ среду, пароходъ „Азовъ" изъ анатолійскаго рейса.

4 января, въ субботу, пароходъ „Россія", изъ Александрійскаго прямаго рейса на Смирну.

Пассажирскіе билеты выдаются въ Одессѣ въ агентствѣ Практической гавани, по линіи крымско-кавказской, наканунѣ отхода пароходовъ съ 10-ти час. утра до 2-хъ час. пополудни, а въ дни отхода, съ 12-ти часовъ утра до отхода пароходовъ въ магазинахъ противъ отходящихъ пароходовъ. Въ день отхода пароходовъ отъ Новаго мола касса для выдачи пассажирскихъ билетовъ будетъ помѣщаться въ магазинѣ Общества на Новомъ молѣ, съ 12-ти час. утра до отхода парохода. По линіямъ Херсонской и Николаевской билеты выдаются только въ дни отхода пароходовъ съ 6½ ч. утра въ магазинѣ противъ отходящихъ пароходовъ.

Пассажирскіе билеты для слѣдованія по александрійской и анатолійской линіямъ выдаются въ агентствѣ Карантинной гавани наканунѣ отхода пароходовъ съ 9-ти час. утра до 3-хъ часовъ, а въ дни отхода съ 9-ти час. утра до отхода пароходовъ.

Страхованіе грузовъ, отправляемыхъ въ Константинополь и въ порты анатолійской и александрійской линій, производится въ агентствѣ Карантинной гавани; во всѣ внутренніе порты — въ агентствѣ Практической гавани. 3524—19

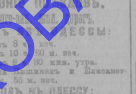

Движеніе поѣздовъ.

общ. юго-зап. жел. дорогъ.

ОТХОДЪ ИЗЪ ОДЕССЫ:

Курьерскій въ 8 ч. веч.
Почтовый въ 10 ч. 20 м. веч.
Товаро-пас. въ 8 ч. 30 мин. утра.
Товаро-пас. на Кишиневъ и Елисаветградъ въ 11 ч. 55 м. веч.

ПРИХОДЪ ВЪ ОДЕССУ:

Курьерскій въ 10 час. 40 мин. дня.
Почтовый въ 7 ч. 11 мин. утра.
Товаро-пассажирскій въ 10 час. 47 мин. вечера.
Товаро-пассажирскій изъ Кишинева и Елисаветграда въ 6 час. утра.

Казенныя объявленія.

Аукціонъ.

Въ субботу, 4-го января, въ 12 часовъ дня, въ Аукціонной камерѣ будутъ продаваться съ публичнаго торга разныя китайскія и японскія издѣлія, какъ-то: вѣера, шкатулки, посуда, коробки на перчатки, вазы, блюда, клуазонэ, столики рабочіе, чесуча и проч. 3—63—1

Аукціонъ.

Въ пятницу, 3 января, въ 12 час. дня, по требованію инспектора русскаго страховаго общества, въ аукціонной камерѣ будетъ продаваться съ публичнаго торга, оставшіеся отъ пожара табакъ, сигары, папиросы, табачницы, папиросная бумага, нюхательный табакъ, папиросныя гильзы, спички, фосфорныя, ультрамаринъ, вакса, дратва, шпагатъ, синька, мыло туалетное, а также разныя исьменныя принадлежности какъ-то: карандаши, конверты, конторскія книги, тетради чернила и проч. 2—64—1

Частныя объяв...

Провозное свидѣтельство ...сего года, за № 9176 ...проводъ 8731% спи... ...скаго № 2 винокурен... ...товый № 4-й, складъ ... Новой Одессѣ, Херсо... ...ряно.

По случаю о...
передается съ 1-го ян... ...ГАЗИНЪ Д... РУКОДѢЛІЯ. Адресъ: контора ... Вѣстника".

КАПСЮЛИ
изъ МАТИКО ГРИМО...
(CAPSULES AU MATICO)
Аптекари въ Парижѣ.—Разрѣшенныя въ Росс...

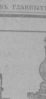

Капсюли эти изготовл... ны изъ Эссенціи Мати... и Копай-бальзама. Онѣ ...ключаются въ оболочкѣ изъ клейковины, а поэтому онѣ не имѣютъ ни дур... наго вкуса ни запаха.

Складъ въ главныхъ аптекахъ Россіи.

21—3680—3

жерновые и вальцевые поставы, шерет...ки, крупорѣйки, шелковые ткани ...сить, жернова, оскарды и вообще ...принадлежности для мельницъ. Адресъ: складѣ машинъ С. НОТОВИЧА, въ Од... Базарная ул., № 66. 100—3471

Остерегайтесь поддѣлокъ!
ГИГІЕНИЧЕСКОЕ
Борно-Тимоловое м...
провизора Г. Ф. Юрген...

противъ загара, прыщей, уг... снушекъ, желтыхъ пятенъ и ...ней потливости. Рекомендует... благовонное туалетное мыл... ...шаго достоинства. Продае... всѣхъ лучшихъ аптекахъ и апте...карскихъ магазинахъ въ Россіи.

Цѣна: 1 кус. 50 к., ½ кус. 30 к.

Главный складъ у К. И. Феррейна въ Москвѣ.

Депо въ Одессѣ у г. Бланка, Гельдеръ и К°, Беръ Аудерскій, Лемме и К°, Тарле и Ландау общ. одес... аптекарей. 10—3382—

Н. Киммель въ Ригѣ.

Антикварная | книжная торговля.

Новѣйшіе каталоги, высылаемые за 7 к. марку.
Фолькъ-Лоръ, Миѳологія, народныя сказанія и т. д.
Классич. Филологія и Археологія.
Физика и химія.
Инженерныя науки и ученіе объ электричествѣ за 1889—1891 гг.
Всеобщій каталогъ 1891 г.
Журнальный каталогъ 1892 г.

Правленіе Бессарабско-Таврическаго Земельнаго Банка

на основаніи §§ 78 и 83 Устава имѣетъ честь просить гг. акціонеровъ Банка о прибытіи въ Очередное Общее Собраніе на первое Марта 1892 года въ 1 часъ пополудни, въ помѣщеніи Правленія въ Одессѣ, на Херсонской ул., № 29.

Обсужденію Общаго Собранія будутъ подлежать:

1) Разсмотрѣніе и утвержденіе отчетовъ Правленія, Оцѣночной и Ревизіонной Коммисіи Банка за 1891 годъ и распредѣленіе прибылей за этотъ годъ.

2) Разсмотрѣніе и утвержденіе смѣты расходовъ по Управленію Банкомъ за 1892 годъ.

3) Доклады Правленія: а) о дополненіи и измѣненіи §§ Устава Банка 16, 19. 21, 22, 23, 24, 25, 27, 28 и 29; б) о прекращеніи выпуска 6% закладныхъ листовъ и о выпускѣ безсрочныхъ листовъ; в) о конверсіи 6% листовъ, и о вознагражденіи служащихъ за усиленные труды по этой конверсіи въ 1891 г.; г) объ усиленіи тиражей для облегченія заемщикамъ конверсіи ссудъ, д) о передѣлкахъ въ домѣ Банка; е) объ имѣніи С. Дубовой, Подольской губерніи и ж) объ инструкціяхъ для оцѣнки имуществъ и для управленія имуществами, остающимися за Банкомъ.

4) Избраніе 3-хъ Членовъ Правленія на мѣсто выбывающихъ по очереди, согласно 68 § Устава—Р. В. Орбинскаго, А. Ф. Рафаловича и К. И. Писаржевскаго.

5) Трехъ Кандидатовъ къ членамъ Правленія на мѣсто выбывающихъ, согласно § 70 Устава,—Н. М. Маврокордато, И. Д. Ашкинаша и П. М. Зеленко.

6) Трехъ Членовъ Оцѣночной Коммисіи и Кандидатовъ къ нимъ.

7) Трехъ Членовъ Ревизіонной Коммисіи и Кандидатовъ къ нимъ, а также депутатовъ для присутствованія при тиражѣ и уничтоженіи закладныхъ листовъ.

Желающіе участвовать въ Общемъ Собраніи акціонеры должны представить въ Правленіе Банка не позже 13 февраля 1892 г. принадлежащія имъ акціи или же особое отъ каждаго акціонера удостовѣреніе отъ Государственнаго Банка, его Конторъ или Отдѣленій, что акціи того акціонера находятся въ этихъ учрежденіяхъ на храненіи или въ залогѣ, съ указаніемъ при этомъ №№ акцій, а также и того, что акціи эти не будутъ возвращены до дня, слѣдующаго за днемъ, назначеннымъ для Общаго Собранія.

Если назначенное на 1-е марта 1892 г. Общее Собраніе не состоится, то вторичное Собраніе для разсмотрѣнія тѣхъ-же вопросовъ назначается на 15 Марта 1892 г. 1-6...

По балансу Одесск. Гор. Кред. Общества

заключенному на 1 января 1892 г., состоитъ: Облигацій въ обращеніи на сумму 50.656.900 руб.; запаснаго капитала общ. 2.108.... р. 56 к.; валовая сумма доходовъ за 1891 годъ 566.439 р. 05 к., за вычетомъ расходовъ по управленію и операціямъ 177.595 р. 8... к., остатокъ прибылей Общества составляетъ сумму 388.843 р. 1... к. Изъ этого остатка отчислено на уменьшеніе полугодичныхъ платежей заемщиковъ въ 1891 году 172.271 р. 50 к. 1-6...

МОЛОЧНАЯ МУКА НЕСТЛЕ ЦѢНА 1 руб. 50 за банку.

Для вскармливанія грудныхъ дѣтей.

Самое лучшее изъ всѣхъ донынѣ изобрѣтенныхъ средствъ, замѣняющихъ материнское молоко. Оно питательно и удобоваримо.

СГУЩЕННОЕ МОЛОКО НЕСТЛЕ.

Продаются во всѣхъ магазинахъ, аптекарскихъ и бакалейныхъ магазинахъ.

Главный магазинъ С.-Петерб., Екатерин. кан. № 26; Москва Карет. Сад., д. Малининой у Александра Венцеля. Въ ОДЕССѢ: у Э. Лемме и К°. Центр. аптек. депо, Тарле и Ландау, С. Михайловскаго, Л. Черкасъ, Э. А. Альбисона, М. П. Полинова, Л. Очиковскаго, Л. Бефъ, Э. Мель, А. М. Клугъ.

Единственный агентъ для всей Россіи Александръ Венцель

Имѣю честь довести до свѣдѣнія публики, что я отвѣчаю только за тѣ жестянки, на которыхъ находится синій штемпель и подпись Александра Венцеля, единственнаго агентта моего для всей Россіи. ГЕНРИХ НЕСТЛЕ въ ВЕВЕ (ШВЕЙЦАРІИ).

9—3137—

НАУКОВА БІБЛІОТЕКА імені І. І. МЕЧНИКОВА

ОТКРЫТА ПОДПИСКА
на еженедѣльный литературно-художественный журналъ
„СѢВЕРЪ“

журналъ «СѢВЕРЪ», при новомъ издательствѣ и подъ той же редакціей, будетъ издаваться въ значительно измѣненномъ видѣ.

Подписчики „СѢВЕРА“ въ 1892 году получатъ:

52 №№ прекрасно иллюстрир. журнала въ 56—64 столбца каждый, въ изящной цвѣтной обложкѣ. Въ литературномъ отдѣлѣ „СѢВЕРА“ принимаютъ участіе лучшія силы нашей литературы.

12 отдѣльныхъ иллюстрированныхъ №№ „ПАРИЖСКИХЪ МОДЪ“, составленныхъ по лучшимъ парижскимъ журналамъ.

Стѣнной календарь отпечатанный красками.

Кромѣ всего этого приложеніе къ журналу: „БИБЛІОТЕКА СѢВЕРА“

ИСТОРІЯ
ГОСУДАРСТВА РОССІЙСКАГО
Н. М. Карамзина, съ примѣчаніями.

12 томовъ художественно-иллюстрированныхъ, подъ редакціей профессора Д. Н. ЛОЛЕЕВОГО. Первый томъ будетъ разосланъ при первомъ № журнала.

Въ видѣ БЕЗПЛАТНАГО ПРИЛОЖЕНІЯ къ журналу

художественный роскошный альбомъ
ФАНТАСТИЧЕСКІЯ ПОВѢСТИ
Н. В. ГОГОЛЯ.

12 художественно выполненныхъ картинъ большого формата, въ изящной обложкѣ, исполнен. краской (акварель) исключительно для „СѢВЕРА“ и „БИБЛІОТЕКА СѢВЕРА“. Портретъ Н. В. Гоголя—рис. академика И. Е. Рѣпина. Сорочинская ярмарка—рис. академика И. Е. Рѣпина. Заколдованное мѣсто—три рисунка профессора академика М. П. Клодта. Вечеръ наканунѣ Ивана Купала—три рисунка академика М. А. Зичи и художника К. И. Тихомірова. Страшная месть—два рисунка академика М. О. Микѣшина. Майская ночь—два рисунка художника Г. П. Кондратенко. Ночь передъ Рождествомъ—пять рисунковъ художника Н. П. Загорскаго. Рисунки будутъ снабжены соотвѣтствующимъ объяснительнымъ текстомъ изъ повѣстей Н. В. Гоголя.

Для напечатанія въ будущемъ 1892 году въ журналѣ „СѢВЕРЪ“, редакція уже располагаетъ слѣдующими произведеніями:

А. Н. Вѣсковскій—Фокусница, очеркъ.—Кн. М. Н. Волконскій—Забытая хоромы, историческая повѣсть.—П. П. Гнѣдичъ—Комета“—повѣсть.—Кн. Л. Н. Голицынъ—Кн. Муратовъ—Домовой“, повѣсть.—Вас. И. Немировичъ-Данченко—25.000“, разсказъ.—Н. И. Кедринъ—Двадцать-вторыя бѣды“, повѣсть-легенда (иллюстр. авторомъ).—Вл. С. Лихачевъ—Вечерняя Заря“, разсказъ.—К. Л. Марковъ—Трагическій день“, разсказъ.—Изъ учебныхъ годовъ“.—Н. И. Мердеръ (Н. Северинъ)—Пѣсня“.—Н. Шестовъ—Цѣлованіе“, разсказъ.—Вас. И. Немировичъ-Данченко—Изумрудная мысть“, романъ.—Н. Н. Новиковъ—Полевые цвѣты“, пов.

Издатель Е. А. Евдокимовъ. Редакторъ Вл. А. Тихоновъ.

Подписная цѣна:

За годовое изданіе со всѣми приложеніями	6 р.	Безъ доставки и пересылки	6 50
		Съ доставкой и пересылк. во всѣ города Россійской Имперіи	7 р.

За упаковку и пересылку всѣхъ приложеній къ журналу „СѢВЕРЪ“ съ подписчиковъ НИКАКОЙ ДОБАВОЧНОЙ ПЛАТЫ НЕ ВЗИМАЕТСЯ

Для гг. служащихъ въ казенныхъ и частныхъ учрежденіяхъ допускается разсрочка, за ручательствомъ учрежденій, ими управляющихъ.

Подписка принимается въ С.-Петербургѣ въ главной конторѣ редакціи „СѢВЕРЪ“, Екатерининскій, № 4.

Открыта подписка на общественную и литературную газету
МИНСКІЙ ЛИСТОКЪ
на 1892 годъ.

Вступая въ седьмой годъ изданія, газета „Минскій Листокъ“ ставитъ себѣ задачей быть отголоскомъ общественной жизни Сѣверо-Западнаго края и, по возможности, отвѣчать всѣмъ тѣмъ требованіямъ, которые предъявляетъ къ газетѣ современная жизнь. Независимо отъ обновленія состава редакціи, къ участію въ „Минскомъ Листкѣ“ приглашены корреспонденты изъ разныхъ мѣстъ нашего края, что дастъ возможность расширить отдѣлъ корреспонденцій своевременными извѣщеніями какъ торговлы, такъ и обыденныхъ свѣдѣній. Кромѣ того газета заручилась обязательнымъ участіемъ извѣстнаго современнаго писателя—беллетриста И. Н. Потапенко, который обѣщалъ помѣщать свои разсказы въ „Минскомъ Листкѣ“ въ будущемъ 1892 году. Въ качествѣ постоянныхъ сотрудниковъ приглашены: извѣстный спеціальный журналистъ работникъ „Сѣверо-Западнаго“, корреспонденты: главной физической обсерваторіи Л. О. Наржевичъ-Іодко, С. А. Смирновъ, редакторъ „Минскаго Епархіальнаго Вѣдомости“ Д. М. Мейчикъ и мѣстный изслѣдователь А. И. Слуцкій, историческій романъ котораго изъ мѣстной жизни

«МИНСКІЕ МАСОНЫ»

начнется печатаніемъ въ январскихъ нумерахъ нашей газеты.

ПОДПИСНАЯ ЦѢНА:

Съ доставкой и пересылкою:		Безъ доставки и пересылки:	
На 12 мѣсяц.	4 р. — к.	На 12 мѣсяц.	3 р. — к.
„ 6 „	2 „ — „	„ 6 „	1 „ 50 „
„ 3 „	1 „ 50 „	„ 3 „	1 „ — „
„ 1 „	— „ 70 „	„ 1 „	— „ 50 „

Подписка на 1892 годъ принимается:

въ конторѣ редакціи (Губернаторская улица, домъ Мандражи), въ книжныхъ магазинахъ: Фрумкина, Френкеля, С. Савицкой и Ф. Рейнбергъ, въ книжномъ магазинѣ Мельзона, въ книжномъ магазинѣ Сыркина и въ Бобруйскѣ—у Д. С. Невельзона.

Въ видѣ премія на 1892 годъ „МИНСКІЙ ЛИСТОКЪ“ предлагаетъ своимъ подписчикамъ „ОБЗОРЪ ЗАПАДНЫЙ КАЛЕНДАРЬ“ (лучшій годъ изданія), новыя карты и литературныя [illegible] „АЛЬМАНАХЪ“, который можетъ составить отдѣльную [illegible] (цѣнность) *А. И. Слуцкаго*.

Газета, состоящія на государственной службѣ [illegible] мѣстныя редакціи, могутъ пользоваться разсрочкою платежа годовой подписки.

Редакторъ-Издатель Н. П. Фотинскій.

Открыта подписка на 1892 г.
(одиннадцатый годъ изданія)
КІЕВСКАЯ СТАРИНА

Ежемѣсячный исторический журналъ,

посвященный разработкѣ и возможно болѣе всесторонему возстановленію прошлаго мѣстной исторіи, характеристическихъ особенностей народной жизни Юго-Западной и вѣками вырабатывавшихся бытовыхъ отношеній въ Южной Руси. Выполненію этихъ задачъ будутъ посвящены всѣ три главные отдѣла журнала: I, оригинальныя статьи, документы, изслѣдованія; II, критика и библіографія. Сверхъ того, редакція постарается расширить отдѣлъ библіографическихъ справокъ и отдѣлъ приложеній, въ который войдутъ: 1) историческія, исполненныя фотографіей, 6) не менѣе одного печатнаго листа въ каждомъ нумерѣ цѣнныя по своему содержанію (для) библіографическій указатель всѣхъ статей, документовъ, изслѣдованій, замѣтокъ и пр., помѣщенныхъ въ „Кіевской Старинѣ“ въ теченіе перваго десятилѣтія ея существованія (1882—1891 гг.)

ОБЪЕМЪ КАЖДОЙ КНИЖКИ ЖУРНАЛА НЕ МЕНѢЕ 12 ЛИСТОВЪ.

ЦѢНА ЗА ГОДОВОЕ ИЗДАНІЕ:

	НА ГОДЪ.
Съ пересылкой и доставкой	10 р. — к.
Безъ доставки и пересылки	8 „ 50 „
За границу	12 „ — „

Разсрочка платежа—по соглашенію съ редакціей.

Въ редакціи продаются полные экземпляры „Кіевской Старины“ за прежніе годы, кромѣ 1882-го, по 8 руб. 50 коп. въ отдѣльныя книжки журнала по 1 руб.

Подписка принимается въ конторѣ редакціи (Кіевъ, Кузнечная ул., 14), также во всѣхъ книжныхъ магазинахъ.

Правленіе Одесскаго Акціонернаго Общества газоваго освѣщенія доводитъ до свѣдѣнія гг. акціонеровъ, что уплата по купону № 34 по 11 рублей на акцію будетъ производиться, начиная съ 2 января 1892 г., отъ 11 час. утра до 1-го часа пополудни, въ Конторѣ Газоваго Общества, въ домѣ Вагнера, по Екатерининской улицѣ. 1 56-1

Уг. Полицейской и Александровск. проспекта, д. № 5.

МАСТЕРСКАЯ ЖИВОПИСИ
Ф. САРПАКИ,
угоялъ Полицейской и Александровскаго проспекта, д. № 5-й.

Фирма существуетъ съ 1829 г.

Живописно художественные и рельефные вывѣски и гербы всѣхъ государствъ и учрежденій.

ВЪ ОТДѢЛЕНІИ МАСТЕРСКОЙ производятся: малярныя, позолотныя скульптурныя, антресйныя, аквалельныя и травленныя работы.

Приготовленіе матеріаловъ и производство работъ подъ личнымъ наблюденіемъ МАСТЕРА

Феодора Сарпаки.

Фирма существуетъ съ 1829 г.

Полицейской и Александровск. проспекта, д. № 5.

ОБЪЯВЛЕНІЕ
Херсонская уѣздная земская управа

доводитъ до всеобщаго свѣдѣнія, что съ разрѣшенія г. Херсонскаго Губернатора, открытіе избирательныхъ съѣздовъ, для выбора уполномоченныхъ отъ мелкихъ владѣльцевъ въ избирательныя собранія, назначено на 4 февраля, а самыя избирательныя собранія, для избранія земскихъ гласныхъ на трехлѣтіе съ 1892 г., назначены на 3 февраля.

При чемъ Уѣздная Управа прибавляетъ, что второй избирательный съѣздъ и второе собраніе разрѣлены на отдѣленія: для избирателей живущихъ въ г. Херсонѣ и въ Восточной части уѣзда — засѣданія назначены въ гор. Херсонѣ, а для избирателей живущихъ въ г. Николаевѣ и Сѣверной части уѣзда, принадлежащей къ желѣзной дорогѣ, и Западной части—по правую сторону р. Ингула—въ г. Николаевѣ. Отдѣльныя повѣстки каждому избирателю будутъ высланы Управой въ непродолжительномъ времени.

Общество страхованія жизни
УРБЭНЪ

Петербургъ, Невскій проспектъ, № 13.

ВЫСОЧАЙШЕ разрѣшенное въ Россіи 2-го іюня 1889 года.
Основный капиталъ 12.000.000 фр.; резервный фондъ 65.000.000.

Заключаетъ страхованія: На случай смерти, приданое дѣвушкамъ, обезпеченіе на старость, пожизненныхъ доходовъ, стипендій для мальчиковъ, пенсій на старость и проч.

Страхователи въ Россіи обезпечены, кромѣ вышеупомянутыхъ фондовъ, залогомъ въ 500.000 р. и особыми взносами, хранящимися въ государств. казначействѣ и участвуютъ въ прибыляхъ страхованія.

чего нѣтъ ни въ одномъ обществѣ.

Взамѣнъ прибылей общество предлагаетъ застрахованнымъ слѣдующія преимущества, какихъ ни даетъ ни одно изъ страховыхъ обществъ:

1) Въ случаѣ болѣзни страхователя ПЛАТЕЖЪ ПРЕМІЙ прекращается, безъ уплаты таковыхъ по выздоровленіи, а полисъ остается въ полной силѣ. 2) Если болѣзнь повлекла за собою потерю трудоспособность къ труду, обществомъ ОСВОБОЖДАЯ отъ платежа премій, назначаетъ застрахованной суммы самому СТРАХОВАТЕЛЮ, которая и выплачивается отъ наступленіемъ оромышлова.

Надъ дѣятельнымъ общества установленъ постоянный правительственный контроль, которому и отчетъ въ русскихъ обществахъ.

Херсонская улица, домъ № Ордо, № 24-й.

Школа кройки и шитья
дамскихъ и мужскихъ платьевъ
А. В. [illegible]ЛАВЦЕВОЙ
ОНА ЖЕ [illegible] А. В. НАВРОЦКАЯ.

Нѣжинская улица, между Преображенской и Спиридоновской, домъ № 68, Мещера.

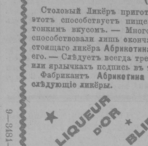

В. КОРНФЕЛЬДЪ.
Одесса, Екатерининская ул. (уг. Греческой), д. № 26

продажа
ШВЕЙНЫХЪ и ВЯЗАЛЬНЫХЪ МАШИНЪ
всѣхъ новѣйшихъ системъ и всѣхъ принадлежностей къ нимъ, а также
ВЕЛОСИПЕДОВЪ.

Принимаются также заказы на всевозможныя вязальныя работы ФУФАЙКИ, ДѢТСКІЕ КОСТЮМЫ, ЧУЛКИ, НОСКИ и т. п.

Имѣется богатый выборъ ШЕРСТИ всѣхъ цвѣтовъ спеціально ДЛЯ ВЯЗАЛЬНЫХЪ МАШИНЪ. Починка швейныхъ и вязальныхъ машинъ.

60—8470—29

ABRICOTINE
(АБРИКОТИНА)

Столовый Ликёръ приготовленный изъ деликатнаго плода абрикосъ. Ликёръ этотъ способствуетъ пищеваренію и обладаетъ тонкимъ вкусомъ. — Многочисленныя подражанія способствовали къ окончательному успѣху настоящаго ликёра Абрикотина, и популярности его. — Слѣдуетъ всегда требовать на этикеткахъ или крышкахъ подпись въ такомъ видѣ.

Фабрикантъ Абрикотина изготовляетъ также слѣдующіе ликёры.

LIQUEUR D'OR · ELIXIR DE MANDARINES · FLEUR DE THÉ · CRÈME DE CACAO

Высокая награда на Всемірной Парижской Выставкѣ 1889 года
ЗОЛОТАЯ МЕДАЛЬ

ВОСТОЧНЫЯ СЛАДОСТИ!
КОНДИТОРСКАЯ К. АМБАРЗАКИ.
ГРЕЧЕСКАЯ УЛ., ПРОТИВЪ РУССКАГО ТЕАТРА.

Къ предстоящему сезону приготовляются, кромѣ восточныхъ сладостей разныя ТОРТЫ, ПЕЧЕНЬЯ, ВАРЕНЬЯ ОТЪ 25 К. за фунтъ и дороже, разные сорта шербетовъ 30 к. ф., КОНФЕТЫ 1 сорта 75 и 60 к. ф., НУГА 60 к. ф., РАХАТЪ-ЛУКУМЪ съ миндалемъ 1 сорта 25 к. ф. ХАЛВА собственнаго приготовленія изъ чистаго сахара 25 к. ф. Принимаю всякаго рода заказы по весьма умѣренныхъ цѣнамъ, какъ городскіе такъ и иногородніе. За добросовѣстное и аккуратное исполненіе которыхъ, можетъ служить гарантіей 18-ти-лѣтнее существованіе моей Кондиторской. Продаются сырой катаифъ для домашняго употребленія. 10—3954—8

ОТКРЫТА ПОДПИСКА

Во всѣ города на 1 годъ	9 руб.	Ежедневная, общест., литерат. и полит. газета	Во всѣ города на 1/2 года	5 р.

ВЕСЬ ПРЕДПРАТЕЛЬСКІЙ И ЦЕНЗОРЪ

„РУССКАЯ ЖИЗНЬ“

Основная задача газеты — оставаться вѣрной своему названію, т. е. посвящать свои силы возможно полному изученію нуждъ родной земли.

С.-Петербургъ, Невскій просп., д. № 65.

Редакторъ-издатель А. Порохощинскій

Во всѣ города на 3 мѣс.	3 руб.	РАЗСРОЧКА ДОПУСКАЕТСЯ	Во всѣ города на 1 мѣс.	1 руб.

БИБЛІОГРАФЪ
1892 г. ИЗДАНІЕ ПЕРІОДИЧЕСКОЕ Годъ VIII.

Ученымъ Комит. М—ства Народн. Просв. Рекомендованъ для основ. библіотекъ всѣхъ среднихъ учебныхъ заведеній мужскихъ и женскихъ. —Учебнымъ Комит. при св. Синодѣ одобренъ для пріобрѣтенія въ руководимыя библіотеки духовныхъ семинарій и училищъ.—По распоряженію Военно-Ученаго Комитета онъ внесенъ въ сезонный каталогъ для офицерскихъ библіотекъ.

Отд. 1-й. Историческіе, историко-литературные и библіографическіе матеріалы. Отд. 2-й (справочный). Лѣтопись книгопечатанія: 1) каталогъ новыхъ книгъ; 2) указатель статей въ періодическихъ изданіяхъ; 3) Всѣхъ (указатель иностранныхъ сочиненій о Россіи); 4) правительственныя распоряженія по дѣламъ печати; 5) библіографическія извѣстія и свѣдѣнія. Вопросы и отвѣты.

Съ основанія „Библіографъ“ въ немъ принимали участіе: В. А. Алексѣевъ, И. О. Анненскій, А. И. Барбашевъ, проф. Н. И. Барсовъ, Я. О. Березинъ-Ширяевъ, проф. П. Бестужевъ-Рюминъ, В. О. Бочковскій, С. Н. Брайловскій, С. К. Будичъ, П. В. Быковъ, Е. А. Бѣловъ, Н. Н. Вакуловскій, А. Васильевъ, К. П. Галлеръ, Н. В. Губерти, И. В. Дмитровскій, В. Г. Дружининъ, проф. М. А. Дьяконовъ, І. І. Зиберовскій, К. А. Ивановъ, Е. И. Каменева, проф. Н. И. Кареѣвъ, Д. О. Кобеко, И. А. Козеко, М. А. Куплетскій, проф. А. С. Лапо-Данилевскій, Н. Ф. Лесничевъ, И. А. Линичченко, И. П. Лихачевъ, Х. М. [illegible] царевъ, акад. Л. Н. Майковъ, А. І. Маленинъ, В. И. Межовъ, графъ [illegible] А. Милорадовичъ, А. Е. Молчановъ, проф. А. С. Ящо-Данилевскій, проф. С. О. Платоновъ, Н. И. Позняковъ, С. И. Поповъ, [illegible] Л. Пташицкій, Д. А. Разсказовъ, А. И. Савельевъ, А. А. Савинъ, [illegible] О. Селивановъ, С. М. Середонинъ, проф. А. И. Соболевскій, [illegible] ковъ, В. Г. Тимирязевъ, А. Ѳ. Трачевскій, Н. Н. Ѳомиковъ, [illegible] вичъ, Н. Д. Чечулинъ, И. А. Шляпкинъ, проф. Е. Ѳ. Шмурло, [illegible] Д. Языковъ.

ПОДПИСНАЯ ЦѢНА:

на 1892 годъ: съ дост. и перес. 6 р., безъ дост. и перес. 5 р., отдѣльно нумеръ 50 коп., съ перес. 60 коп.

Плата за объявленія: страница—8 руб.; ½ стр.—4 руб. 50 коп.; ¼ стр.—2 руб. 50 коп.—½ стр.—2 руб. 50 коп. [illegible] руб. 50 коп.

О новыхъ книгахъ, присылаемыхъ для отзывовъ, помѣщаются безплатныя объявленія или помѣщаемыя [illegible]

Подписка и объявленія принимаются [illegible] магазинѣ „Новаго Времени“—А. Суворина (Спб., Невскій просп., д. № 38) и въ редакціи. Кромѣ того подписка принимается болѣе чѣмъ во 100 книжныхъ магазинахъ.—Гг. иногородніе благоволятъ обращаться непосредственно въ редакцію.

Адресъ редакціи: Спб., Забалканскій (Московскій) просп., д. № 7, кв. 13.

Оставшіеся къ отдѣленію отъ полные комплекты „Библіографа“ за прошлое время съ 1885 г. продаются по 5 руб. (съ дост. и перес.) за годовой экземпляръ. Такая же цѣна и по продажѣ изданныя редакціею брошюры: 1) Сборникъ рецензій и отзывовъ о книгахъ по русской исторіи, съ 1855 по 1885 г. 2) Библіографъ. Указатель книгъ и статей о сѣв. Кирилловскомъ и Мефодіи. II. 40 коп. 3) Александръ Николаевичъ Сѣровъ. I. Библіографическій указатель произведеній Сѣрова. II. Библіографическій указатель литературы о Сѣровѣ и его произведеніяхъ. Вып. I и II. Сост. А. Молчановъ. По 1 руб. за вып. 4) Библіографическій списокъ литературныхъ трудовъ К. Н. Бестужева-Рюмина. Сост. И. А. Ковеко. II. [illegible] Книгопродавцамъ обычная уступка.

3—1[illegible]

Редакторъ Н. М. Лисовскій.

Открыта подписка на 1892 годъ
НА
СУДЕБНУЮ ГАЗЕТУ.

„Судебная Газета“ будетъ, по примѣру прошлыхъ лѣтъ, давать на своихъ страницахъ критическое обсужденіе законовъ, какъ дѣйствующихъ уже, такъ и вновь публикуемыхъ, причемъ для болѣе яркаго освѣщенія достоинствъ и недостатковъ отечественнаго права—матеріальнаго и процессуальнаго—будетъ держаться обзорнаго способа изложенія, приводя постановленія передовыхъ иностранныхъ законодательствъ. Памятуя ближайшія задачи спеціальнаго органа, газета наша будетъ охотно отводить у себя мѣсто разнымъ юридическимъ замѣткамъ и вопросамъ, имѣющимъ нѣкоторое значеніе для практики, предоставляя право, тѣмъ значительно облегчится положеніе провинціальныхъ практиковъ, которые, какъ можно судить изъ поступающихъ къ намъ заявленій, особенно часто нуждаются въ совѣтѣ и обмѣнѣ мыслей.

ПРОСИМЪ ОБРАТИТЬ ОСОБЕННОЕ ВНИМАНІЕ НА СЛѢДУЮЩЕЕ:

Въ каждомъ № „Судебной Газеты“ подписчики получаютъ на недѣлю ранѣе списокъ всѣхъ дѣлъ, назначенныхъ къ слушанію по всѣмъ департаментамъ правительствующаго сената и общаго собранія и, тотчасъ по опубликованіи, всѣ свѣдѣнія объ указонныхъ и о лицахъ, призванныхъ къ сторонѣ по всѣмъ этимъ дѣламъ. Такой несомнѣнно полезный для [illegible] почечныхъ лицахъ, то-есть пользуются такимъ матеріаломъ, который, въ отдѣльности взятый, стоитъ въ 3—4 раза дороже самаго изданія „Судебной Газеты“.

Сообщеніе справокъ о резолюціяхъ кассаціонныхъ и другихъ департаментовъ сената производится въ почтовомъ ящикѣ редакціи только для годовыхъ подписчиковъ, уплатившихъ при подпискѣ всю сумму сполна, при томъ не болѣе 3—4 разъ въ годъ.

Подписчикамъ въ разсрочку и на полугодовыя справки сообщаются на условіяхъ особаго соглашенія съ редакціею.

Желающіе получить справку по почтѣ, не дожидаясь выхода № газеты, прилагаютъ 2 руб. за каждую справку по каждому отдѣльному дѣлу, а желающіе получить ее по телеграфу прилагаютъ еще и стоимость телеграммы.

Юридическая консультація: рѣшеніе юридическихъ вопросовъ, сообщеніе совѣтовъ, указаній и т. п. производятся или въ отдѣлѣ „Отвѣты редакціи“ или письменно по почтѣ, въ обоихъ случаяхъ на условіяхъ особаго соглашенія съ редакціею.

ЦѢНА: на годъ 7 руб.; на 6 мѣсяцевъ 4 руб. 50 коп.; на 3 мѣсяца 3 р. и на 1 мѣсяцъ 1 р. Заграницу 10 руб. въ годъ.

Иногородніе должны высылать деньги вмѣстѣ съ заказомъ мѣсяца.

Заграницу высылка по разсрочку не принимается.

Разсрочка въ пятежѣ годовой подписной платы допускается на слѣдующихъ условіяхъ: при подпискѣ вносится 4 рубля и остальные 3 рубля не позднѣе 20 го іюня.

При просрочкѣ втораго взноса высылка газеты съ 1-го іюля прекращается.

Для пользованія разсрочкою необходимо при присылкѣ перваго взноса выдавать о своемъ желаніи пользоваться разсрочкою; одна-же простая присылка 4 руб. или присылка ихъ съ объясненіемъ, что они высылаются за первую половину года, повлечетъ за собою начисленіе такого подписчика въ разрядъ четырехмѣсячниковъ.

Иногородніе подписчики на „Судебную Газету“ могутъ одновременно подписываться и на слѣдующія изданія: „Журналъ Гражданскаго и Уголовнаго Права“ (ц. 9 руб., заграницу 12 руб.) и „Юридическая Лѣтопись“ (ц. 5 руб.).

Иногородніе адресуются исключительно въ главную контору редакціи: С.-Петербургъ, Моховая ул., № 42; городскіе—въ отдѣленіе конторы: С.-Петербургъ, въ книжномъ магазинѣ юридической литературы Н. К. Мартынова, Б.-Морская, 28.

За подписку въ другихъ мѣстахъ редакція не отвѣчаетъ.

3—3 Редакторъ-Издатель Ф. В. Де-Векки.

ОТКРЫТА ПОДПИСКА НА 1892 ГОДЪ
на литературно-общественную газету
ПРИ-АЗОВСКАГО КРАЯ
ТАГАНРОГСКІЙ ВѢСТНИКЪ
(ГОДЪ XI).

Въ 1892 году газета будетъ выходить въ прежнемъ формѣ обыкновеннаго печатнаго листа, три раза въ недѣлю—по воскресеньямъ, средамъ и пятницамъ, по слѣдующей программѣ.

1. Мѣстный отдѣлъ: Руководящія статьи по вопросамъ мѣстной экономической и общественной жизни. Городская хроника и мѣстныя извѣстія. 2. Внутренній отдѣлъ: Телеграммы „Обзоръ Телеграфнаго Агентства“, корреспонденціи и извлеченія изъ разныхъ мѣстъ при-Азовскаго края и Донской области. 3 Иностранный отдѣлъ: Событія и наиболѣе выдающіяся событія иностранной жизни. 4. Судебная хроника. 5. Смѣсь. 6. Фельетоны: Статьи беллетристическаго характера оригинальныя и переводныя. Исторіи и драмы. 7. Справочный отдѣлъ. 8. Объявленія.

ПОДПИСНАЯ ЦѢНА:

	На 12 м.	11 м.	10 м.	9 м.	8 м.	7 м.	6 м.	5 м.	4 м.	3 м.	2 м.	1 м.
	р. к.	р. к.	р. к.	р. к.	р. к.	р. к.	р. к.	р. к.	р. к.	р. к.	р. к.	р. к.
Безъ доставки	6 —	5—50	5—25	4—75	4—50	4—25	4—00	3—75	3—50	3—25	3—00	2—50
Съ доставкой	7—50	7—00	6—50	6—00	5—50	5—25	5—00	4—50	4—25	4—00	3—75	3—00

Подписка принимается въ Таганрогѣ исключительно въ конторѣ Редакціи, Николаевская улица, № 5-й.

Редакторъ *М. И. Красновъ*.
Издатель *А. М. Мороновъ*.

6—9—2

Правленіе Высочайше утвержденнаго товарищества степановскихъ свекло-сахарныхъ и рафинадныхъ заводовъ,

приглашаетъ гг. владѣльцевъ паевъ онаго товарищества въ обыкновенное общее собраніе, имѣющее быть 6 февраля 1892 года, въ 11 часовъ утра, по времени помѣщенія правленія, въ г. Кіевѣ, по Лютеранской ул., въ домѣ Гущина № 1.

На разсмотрѣніе и утвержденіе общаго собранія будутъ предложены:

1) Отчетъ и балансъ за періодъ производства 1890/91 г.

2) Смѣта расходовъ и планъ дѣятельности на будущій годъ.

3) Разрѣшеніе правленію: а) кредитоваться въ банкахъ и у частныхъ лицъ и б) ходатайствовать о дополненіи устава товарищества согласно требованію харьковскаго банка для пользованія въ ономъ кредитомъ.

4) Выборъ директора правленія и кандидата на мѣсто выбывающихъ по жеребью.

5) Выборъ членовъ ревизіонной комиссіи для провѣрки отчета и баланса за періодъ 1891/92 г.

3—3783—

Правленіе Высочайше утвержденнаго товарищества строгановскаго сахарнаго завода

приглашаетъ гг. владѣльцевъ паевъ онаго товарищества въ обыкновенное общее собраніе, имѣющее быть 6 февраля 1892 года, въ 11 часовъ утра, по времени помѣщенія правленія, въ г. Кіевѣ, по Лютеранской ул., въ домѣ Гущина № 1.

На разсмотрѣніе и утвержденіе общаго собранія будутъ предложены:

1) Отчетъ и балансъ за періодъ производства 1890/91 г.

2) Смѣта расходовъ и планъ дѣятельности на будущій годъ.

3) Разрѣшеніе правленію: а) кредитоваться въ банкахъ и у частныхъ лицъ и б) ходатайствовать о дополненіи устава товарищества согласно требованію харьковскаго банка для пользованія въ ономъ кредитомъ.

4) Выборъ директора правленія и кандидата на мѣсто выбывающихъ по жеребью.

5) Выборъ членовъ ревизіонной комиссіи для провѣрки отчета и баланса за періодъ 1891/92 г.

8—3762—

ВЫСОЧАЙШЕ разрѣшенная 18 ноября 1891 г. БЛАГОТВОРИТЕЛЬНАЯ ЛОТЕРЕЯ въ пользу нуждающихся населенія въ мѣстностяхъ, пострадавшихъ отъ неурожая 1891 года.

Доходъ отъ сей лотереи будетъ, по указанію ЕГО ИМПЕРАТОРСКАГО ВЕЛИЧЕСТВА, обращенъ, черезъ посредство благотворительныхъ учрежденій, исключительно на дѣло благопріятнаго нуждающемуся населенію въ пострадавшихъ мѣстностяхъ Россійской Имперіи.

Выпускъ билетовъ сей лотереи будетъ произведенъ на основаніи ВЫСОЧАЙШЕ одобреннаго 18 ноября 1891 г. положенія о Благотворительной Лотереѣ.

Всего будетъ выпущено 1.200.000 билетовъ серіями по 100 билетовъ въ каждой, а всего 12.000 серій съ № 1 по № 12.000.

Каждый билетъ раздѣленъ на пять отдѣльныхъ частей или купоновъ.

Цѣна билета 5 руб., цѣна купона 1 рубль.

Владѣлецъ билета, на который упадетъ выигрышъ, получаетъ всю сумму выигрыша; владѣлецъ купона отъ того билета, на который упадетъ выигрышъ, лучаетъ одну пятую (1/5) часть выигрыша.

Число выигрышей 2.928. Сумма выигрышей 1.200.000 руб., въ томъ числѣ:

1 выигрышъ	въ	100.000 руб.	100.000 руб.
1	„	50.000 „	50.000 „
1	„	25.000 „	25.000 „
10 выигрышей	„	10.000 „	100.000 „
15	„	5.000 „	75.000 „
100	„	1.000 „	100.000 „
200	„	500 „	100.000 „
2600	„	100 „	260.000 „

Итого . . . 2.928 выигрышей всего на . . . . 1.200.000 рублей.

О срокѣ, когда будетъ произведенъ тиражъ выигрышей будетъ объявлено свое время.

Продажа билетовъ и отдѣльныхъ купоновъ будетъ производиться въ Государственномъ Банкѣ, его конторахъ и отдѣленіяхъ, въ отдѣленіяхъ Сберегательной Кассы Банка въ С.-Петербургѣ и Москвѣ, въ учрежденіяхъ почтово-телеграфнаго вѣдомства и Государственнаго Коннаго Завода, въ кассахъ станцій желѣзныхъ дорогъ, въ частныхъ банкахъ и банкирскихъ конторахъ и проч.

О днѣ открытія продажи билетовъ въ каждомъ городѣ будетъ объявлено мѣстно, съ перечисленіемъ тѣхъ мѣстъ, въ конхъ продажа сія будетъ производиться.

8—3567—8

Комитетъ Благотворительной Лотереи

Эликсиръ пудра зубная Паста
БЛАГ. ОТЦЕВЪ БЕНЕДИКТИНОВЪ
изъ Аббатства СУЛИКЪ (Деп. Жиронд.).
Dom Maguellon, настоятель.
2 золотыя медали: Брюссель 1880 г., Лондонъ 1884 г.
Изобрѣтеніе въ 1373 года священникомъ ПЬЕРОМЪ БУРСО.
Оптовая продажа:
Seguin, Бордо.
Домъ основанъ въ 1807 году.
Розничная продажа во многихъ парфюмерныхъ и аптечныхъ торговляхъ.

2696-5

ПАСТИЛИ ЖИРАДЕЛЬ
изъ чистаго норвежскаго дегтя,
дѣйствующія посредствомъ вдыханія.
Предпочтительно предъ капсюлями и конфетами, отбивающими желудокъ и не дѣйствующими на дыхательные органы.

Пастили Жиродель
ДЕГТЯРНЫЕ ПАСТИЛИ,
получившія награду отъ жюри народнаго жюри на всемірной Парижской выставкѣ 1889 г.
НАХОДЯТСЯ ВО ВСѢХЪ АПТЕКАХЪ.
Въ каждомъ футлярѣ 72 пастили съ подробнымъ указаніемъ способъ употребленія.
ПРОДАЖА ОПТОМЪ.
A. GERAUDEL,
Pharmacien à Sainte-Menehould (France).
Требовать фабричное признаніе клейма.
Въ Одессѣ у М. Валлихъ, Наккумовичъ и въ иностранныхъ магазинахъ: Ю. Лемпо и К° г. г. Тарле и Лавлаз.
Требовать фабричное признаніе клейма.

12—3 494—

Открыта подписка на 1892 годъ
на еженедѣльную общественно-литературную и морскую газету
„ВЛАДИВОСТОКЪ“
(годъ девятый).

Газета выходитъ по Воскресеньямъ, по прежней программѣ, въ которой заключаются: телеграммы, правительственныя распоряженія, сообщенія о морскомъ флотѣ на востокѣ, экономическій отдѣлъ, хроника о явленіяхъ текущей жизни, корреспонденціи изъ разныхъ мѣстъ, коммерческія извѣстія, фельетонъ, объявленія.

Подписная цѣна:

	На годъ.	1/2	На 3 м.
Безъ доставки	10 р. —	6 р.	3 р. 50 к.
Съ доставкой и пересылкой	11 р. 50 к.	7 р.	4 р. — „

Подписка принимается въ „Владивостокѣ“ въ конторѣ редакціи.

Иногородніе адресуютъ: Владивостокъ (Приморской обл.), редактору-издателю Н. В. СОЛЛОГУБЪ.

НАУКОВА БІБЛІОТЕКА імені І. І. МЕЧНИКОВА

Дозволено цензурою, Одесса, 31 декабря 1891 г.

Печатано въ типографіи Н. В. Кирхнера, Пушкинская, д. № 14.