Среда, 11-го Апрѣля 1912 г. № 84

ОДЕССКІЙ ЛИСТОКЪ

тридцать девятый годъ изданія.

✝

Жена и дочь съ душевнымъ прискорбіемъ извѣщаютъ родныхъ и знакомыхъ о смерти горячо-любимаго мужа и отца

СТЕПАНА ЮРЬЕВИЧА

ЛАМЗАКИ,

послѣдовавшей 10 сего апрѣля въ 4 часа дня. Панихиды будутъ отслужены 11 сего апрѣля въ 10 ч. утра и въ 6 ч. веч. на квартирѣ покойнаго Коблевская, 7, откуда выносъ тѣла въ Срѣтенскую церковь. Въ четвергъ 12 апрѣля, въ 10 ч. утра, послѣ заупокойной литургіи тѣло будетъ отправлено въ собственное имѣніе при „станціи Кодинцево“, гдѣ и будетъ погребено въ фамильномъ склепѣ.

Скончались въ Петербургѣ А. Е. Лееръ, Н. Д. Зиновьева, С. И. Совпицкая, М. К. Астафьева, А. Н. Любавинъ, въ Москвѣ К. Х. Аладрановъ, А. П. Соколовъ, въ Екатеринославѣ М. А. Михельсонъ.

Погребены на Одес. евр. кладбищахъ 9 апрѣля: А.-С. А. Статингропъ 38 л., Х. А. Острохъ 76 л., Л. И. Крутоголовая 66 л., З. З. Ставницеръ 45 л., Г. У. Пешанская 30 л., Ш. В. М. Сандинъ 50 л., Б. А. Меламисъ 88 л.

Глубоко удрученные тяжелой утратой семья, родные и родственники извѣщаютъ друзей и знакомыхъ, что погребеніе скончавшагося 4/17 апрѣля въ г. Берлинѣ

АРНОЛЬДА МАРКОВИЧА

МИРАНСКАГО

состоится сегодня, въ среду, въ 2 ч. дня. Выносъ тѣла послѣдуетъ со станціи „Одесса-Главная“ на Второе Еврейское кладбище.

24260

Городской театръ. Прощальная гастроль заслуженнаго артиста Императорскихъ театровъ КОНСТАНТИНА АЛЕКСАНДРОВИЧА ВАРЛАМОВА. Сегодня, 11-го апрѣля, представлено будетъ: „ФОФАНЪ“, ком. въ 3 д., „Бабочки“ Шпажинскаго. вод. въ 1 д. Начало въ 8 часовъ вечера. Билеты продаются. 7272

Городской театръ. Только семь гастролей С.-Петербургск. театра „КРИВОЕ ЗЕРКАЛО“ (З. В. Холмской). Въ пятницу, 13-го и въ субботу, 14-го апрѣля, представлено будетъ: 1] Воспоминанія, Б. Гейера. 2) А не опустить ли намъ занавѣску, П. Потемкина. 3) Танецъ и костюмъ, исполн. Н. Ф. Икаръ. 4] Бабушкина сказка, бар. Б. и С. А. 5] Гастроль Рычалова, пьеса въ 2-хъ д., текстъ Манценилова, муз. В. Г. Эренберга. Въ воскресенье, 15-го и въ понедѣльникъ, 16-го апрѣля, предст. буд.: 1) Прекрасныя сабинянки, историч. происшествіе въ 3-хъ дѣйств., соч. Леонида Андреева. 2] Носовой платокъ баронессы, Б. Гейера. 3] Четыре мертвеца Фіаметты, пантомима, муз. Д. А. Бигдая. 4) Романсы, исп. А. С. Абрамянъ. 5] Василь Васильичъ Полифилъ, А. Урванцова. БИЛЕТЫ [ложи и кресла] ПРОДАЮТСЯ. Начало въ 8½ часовъ вечера. 7142

Бенефисъ премьера труппы Н. Днѣпрова 14 апр. пред. буд. въ 1-й р. по возобн. любим. оперетта Легара „ВЕСЕЛАЯ ВДОВА“. Роль „Данилы“ исп. бенефиціантъ, „качели“ исп. г. Днѣпровъ. Въ антрактѣ дивертисментъ съ уч. изв. артиста С. Сокольскаго. Участвуетъ вся труппа.

Оперетта М. П. Ливскаго. Театръ Сибирякова. Сегодня, 11 апр. въ 11-й р. веселая оперетта „Король веселится“. Полные сборы! Безпрерывный хохотъ! 12-го общед. сп., въ послѣдн. разъ знам. опер. Л. Фалля „Принцесса долларовъ“. 13-го „Иветта“ (Дѣвочка съ куклой). 14-го бенефисъ М. И. ДНѢПРОВА. Гл. капельм. В. І. Шпачекъ. Гл. режисс. М. И. Кригель. Нач. въ 8½ ч. в. 7180

Залъ Новой Биржи. — ИЗВѢСТНЫЙ ЛИТЕРАТОРЪ — ГРИГОРІЙ СПИРИДОНОВИЧЪ ПЕТРОВЪ — прочтетъ 3 лекціи — Воскресенье, 15-го — Литература и жизнь. Среда, 18-го — Цѣнность жизни. Четвергъ, 19-го — Идейная пустота. Начало въ 8 часовъ вечера. Билеты продаются въ магазинѣ Л. Юзеферъ, Дерибасовская — Пассажъ. 7387

29-го апрѣля сего года состоится Грандіозное Народное Гулянье съ безпроигрышной лотереей въ пользу Новослободскаго Комитета для постройки дѣтскаго пріюта на Слободкѣ. 7364

Д-ръ С. А. Полякова возвратилась и возобновила пріемъ. 7296

Д-ръ А. Ландесманъ возвратился и возобновилъ пріемъ. 7294

ТЕАТРЪ-ВАРЬЕТЭ Hotel du Nord. СѢВЕРНЫЙ РЕСТОРАНЪ. Дирекція Южно-Русская артель. ЕЖЕДНЕВНО: Большія представленія артистовъ и артистокъ. НОВЫЕ ДЕБЮТЫ: труппа дрессированныхъ попугаевъ какаду Миссъ Артеллась, сестры АЛЕКСАНДРА, рус. юмор. С. СОКОЛЬСКІЙ, Койя, англійская артистка (кринулья), Кетти Лордъ, испанск. Аделита. Мендесъ съ ея танцоромъ г. Миралесъ. Тото Руфатъ Бей, Дубровская, Морелло, америк. принц. Вайтъ-Диръ, дуэтъ Россина, Юматова, Северская, Лавровская, изв. американскіе дуэтисты Бобъ Гопкинсъ, Сѣверская, Трiо Топсъ-тріо, Ризетъ, Лавиль, Деги, Рента и много друг. болѣе 50 №№. Подробности въ программахъ. Начало концерта въ 9½ час. вечера. 7397

АЛЕКСАНДРОВСКІЙ ПАРКЪ. Дирекція 1-е Одесское Товарищество. Театръ варьетэ. Ежедневно БОЛЬШІЕ КОНЦЕРТЫ-ВАРЬЕТЭ. Участвуютъ: исполнит. русскихъ бытовыхъ пѣсенъ Н. А. Ксесинская, знаменит. балетный ансамбль 5 Розъ, труппа „Казаковъ на Уралѣ“ Соболь, имитаторъ-комикъ А. Матовъ, дуэтъ г.г. Войташенъ, русск. дуэт. Волощенко, M-lle ВАЛЕРНО, M-lle ФАВІАНИ, M-lle Магдалина ЛИНЪ, M-lle ЧАЙКОВСКАЯ, M-lle ЯВОРСКАЯ, M-lle ТОСИНА и мн. др. 50 первоклассныхъ номеровъ 50. Начало въ 9½ часовъ вечера. Входъ безплатный. 7406

„ТИРОЛЬСКІЙ ГРОТЪ“ А. И. Гоппенфельда, Греческая, д. Анатра. Сегодня настоящее но заграничное Пильзенское пиво Акціонернаго завода въ Пильзенѣ. Тирольскій оркестръ. 7409

ПОЛУЧЕНЫ БИЛЕТЫ — на серебряную лоттерею — Розыгрышъ состоится въ Кіевѣ 29-го апрѣля 1912 г. Въ Одессѣ билеты по 50 к. продаются въ конторѣ „Одесскаго Листка“. Иногороднимъ билеты контора высылаетъ только въ заказныхъ пакетахъ, для чего необходимо присылать на 14 коп. почтовыхъ марокъ. Въ Одессѣ выигрыши будутъ выдаваться въ конторѣ „Одесскаго Листка“ по полученіи выигрышнаго билета, мелкія вещи безплатно, а крупныя съ уплатою стоимости почтовыхъ расходовъ. ... въ слѣдующихъ магазинахъ: 1) Магазинъ Безиковича, Екатерининская ул., противъ Фанкони. 2) Магазинъ Абрикосова, Екатерининская ул., № 37. 3) Магазинъ Шоле, Дерибасовская, д. Вагнера. 4) Магазинъ Пурица, уг. Дерибасов. и Ришельев. 5) Магазинъ „Трудъ“ Дерибас. ул. 27335

Въ этомъ номерѣ 10 страницъ, изъ нихъ 4 страницы иллюстрированы

Отъ Предсѣдателя Историко-Филологической Испытательной Коммиссіи при Императорскомъ Новороссійскомъ университетѣ

симъ объявляется:

1) Испытанія въ этой коммиссіи предположено начать 20 апрѣля.

2) Прошенія съ требуемыми документами будутъ приниматься въ Канцеляріи Попечителя учебнаго округа съ 11 по 17 апрѣля включительно отъ 12 ч. до 1 ч.

3) Желающіе подвергнуться испытаніямъ обязаны подать на имя Предсѣдателя собственноручно написанное прошеніе о допущеніи къ экзамену и слѣдующія приложенія:

а) подлинное выпускное свидѣтельство о зачетѣ 8 полугодій, съ копіей его,

б) свидѣтельство о выдержаніи установленныхъ полукурсовыхъ испытаній съ полученными на оныхъ отмѣтками а также съ копіей,

в) свою фотографическую карточку съ собственноручной подписью не наклеенную на картонъ,

г) свидѣтельство о благонадежности отъ мѣстной административной власти (лица, получившія выпускное свидѣтельство въ текущемъ полугодіи,—представляютъ удостовѣренія проректора объ отсутствіи въ дѣлахъ университета неблагопріятныхъ въ отношеніи ихъ поведенія свѣдѣній),

д) квитанцію казначейства во взносѣ 20 р. въ депозитъ Попечителя учебнаго округа,

е) сочиненіе по одному изъ основныхъ предметовъ выполненнаго ими факультетскаго учебнаго плана обязательное лишь для присужденія диплома первой степени.

4) Прошенія, поданныя позднѣе указаннаго выше срока или не со всѣми перечисленными приложеніями, будутъ оставлены коммиссіей безъ разсмотрѣнія, а лица, подавшія таковыя, ни въ какомъ случаѣ не будутъ допущены къ экзаменамъ.

„Одесскій Листокъ“

Значительно расширенъ отдѣлъ какъ внутреннихъ, такъ и заграничныхъ телеграммъ отъ собственныхъ корреспондентовъ.

— Стоимость подписки —

Съ 1 апрѣля по 31 декабря 1912 г.

ВЪ ГОРОДѢ: съ доставкой на домъ . . . . . 8 р. 50 к.
НА ГОРОДА: съ пересылкой по почтѣ . . . . . 10 р. — к.

— Съ 1-го апрѣля по 1-е мая —

въ городѣ 1 р. 20 к., съ пересылкой по почтѣ 1 р. 30 к.

Контора газеты въ Одессѣ, Театральная площадь, въ домѣ редактора-издательницы С. М. Навроцкой.

2204

БЕЗКЛАПАННЫЕ 4-ХЪ ТАКТНЫЕ АВТОМОБИЛИ — не по Найту „DARRACQ“. У представителя Ѳ. П. ЧУЙКО, ОДЕССА, НѢЖИНСКАЯ, № ... ТЕЛЕФОНЪ 38—26.

Устраненіе причинъ, вызывающихъ запоръ, потребленіемъ „КАСКАРИНЪ ЛЕПРЕНСЪ“ Cascarine Leprince. Одна или двѣ пилюли вечеромъ передъ сномъ. — Правильное дѣйствіе. Превосходное слабительное, предписываемое всѣми врачами. 24616

КНИГИ. Покупаю различнаго содержанія. Книжная торговля ... вая ул. № 34 ... Новосельской. ... просить лично и ... менно.

Врачебный отдѣлъ послѣ текста.

Новая книга ЛИДОЧКА. Соч. В. В. Язева. Продается всюду. ГЛ. СКЛАДЪ: МОСКВА, К-во „ЗАРЯ“. 7378

Tygodnik Illustrowany za lata 1902—3—4—5—6—7—8 i 9-ty są tanio do nabycia w księgarni „Наука и Ученіе“, Дерибасовская д. Ведде № 27, входъ съ Греческ. площ., пр. гост. „Большая Московская“. 15002

„KRAJ“ za lata z 1884 po 1898 rok w oprawie, w dobrem stanie, są tanio do nabycia. KSIĘGARNIA I BIBLIOTEKA MOSKETTI. Жуковская, д. № 33, Одесса. 25249

На научномъ основаніи дѣйствительно лучшій способъ для укрѣпленія кожи головы и волосъ. Цѣна одного флакона, хватающаго на нѣсколько мѣсяцевъ, 1 руб. 50 коп.

Акціонерное общество Мальцовскихъ заводовъ. ОДЕССКАЯ КОНТОРА: Александровская площ., д. Кн. Горчакова, № 8/4. ВАННЫ и УМЫВАЛЬНИКИ чугунные съ фарфоровою эмалью НЕЗАМѢНИМЫ, ПРОЧНЫ. Въ употребленіи болѣе 50.000 мальцовскихъ ваннъ. Прейсъ-куранты съ подробными описаніями высыл. по требованію. ПРОДАЮТСЯ въ Одесской Конторѣ Общества и у крупныхъ торговцевъ. 5302

Отдается квартира о семи комнатахъ въ бель-этажѣ, съ ванной, съ кладовыми, погребами и удобств. Кузнечная, № 38. 6409

Квакеръ Оатсъ. QUAKER OATS. Идеальный питательный продуктъ. Можно получить во всѣхъ колоніальныхъ магазинахъ.

Приморская дача-особнякъ въ наемъ на Больш.-Фонтанѣ у 16 стан. трамвая о 6 комн. (можно 4-3, больш. терраса, ванная, зимнія удобст., больш. тѣнист. садъ съ цвѣтниками и собствен. морская купальня; дача Горева рядомъ съ дачей Посоховой. 5543

КОМНАТА въ наемъ близъ бульвара ... домъ на морѣ. Екатерининская, 2, кв. 12а. 4915

Уроки музыки на фортепiано ... пер., № 2, кв. 9. 8071—4

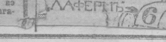

Одесса, 11-го апрѣля.

Первое засѣданіе возобновленной Думской сессіи, какъ водится, посвящено было спѣшному запросу. Русская жизнь такъ удачно поставляетъ ...ые, жгучіе, захватывающіе злободневные вопросы, что рѣдкое начало или возобновленіе Думскихъ сессій не проходитъ подъ знакомъ какого-нибудь волнующаго событія и ...наго запроса о немъ. Такъ и на этотъ разъ—краткій періодъ бездумья приготовилъ ...татамъ сюрпризъ изъ сюрпризовъ—кошмарную трагедію на Ленскихъ пріискахъ. Но, ... чѣмъ серьезнѣе и трагичнѣе вопросы, ... рѣзче сказывается идейное и политическое безсиліе третьей Государственной Думы, ...залъ ея, начавшійся не съ сегодняшняго дня. О ленскихъ событіяхъ одновременно были внесены запросы фракціями кадетъ, соціалъ-демократовъ и октябристовъ. Такимъ образомъ, уже это одно какъ-бы являлось ру...альствомъ единодушнаго настроенія, него...нія, единодушнаго вотума. Но на самомъ дѣлѣ произошло нѣчто обратное. Въ то время какъ общественное мнѣніе болѣзненно реагируетъ на массовый разстрѣлъ пріисковыхъ рабочихъ, первое засѣданіе Гос. Думы ...ти доказало, что она не можетъ выполнить своей основной и главной функціи, не въ состояніи единодушно отразить общественнаго настроенія даже въ этомъ изъ ряда вонъ выходящемъ вопросѣ. Не говоря уже объ ...чной обструкціи справа, отвратительномъ циничномъ выступленіи Замысловскаго, объ ...йныхъ расхожденіяхъ октябристовъ и оппозиціи — обсужденіе запроса не дало даже ...иннаго политическаго настроенія. Легко было конечно предвидѣть, что въ то время, какъ оппозиція будетъ говорить объ „основныхъ условіяхъ управленія“, А. И. Гучковъ „аккуратно и умѣренно“ потребуетъ слѣдствія и суда надъ непосредственными виновниками ленскихъ событій. Но этого мало — въ цѣломъ третья Государственная Дума не оказалась даже на высотѣ даннаго событія.

Крайне характерный для третьей Государственной Думы фактъ — въ виду отсутствія въ залѣ законнаго состава, голосованіе запроса было отложено до слѣдующаго засѣданія. Разумѣется, дѣло не въ этой формальной мотивировкѣ. Было-бы весьма печально думать, что разложеніе третьей Государственной Думы дошло до такихъ предѣловъ что даже запросъ о ленской драмѣ не въ состояніи собрать кворума. Очевидно, что за этой крайне ...ловкой формальной мотивировкой скрыто желаніе думскаго большинства дать возможность правительству выиграть время. Предупредительность тѣмъ болѣе странная, что запросъ о ленскихъ событіяхъ во всякомъ другомъ парламентѣ вызвалъ-бы мысль не объ отсрочкѣ для правительства, а о постановленіи не расходиться, пока запросъ не будетъ принятъ. Но третья Гос. Дума мудро уклоняется отъ историческихъ засѣданій и историческихъ рѣшеній. Легче—подъ сурдинку умыть руки

Что нужно для обороноспособности Черноморскаго побережья?

Въ „Новомъ Времени“ обнародована на-дняхъ вполнѣ разсчитанная бесѣда съ морскимъ министромъ, адмираломъ Григоровичемъ, относительно положенія нашего судостроительства на Черномъ побережьѣ, и, главнымъ образомъ, о предстоящемъ боевомъ приращеніи нашего Черноморскаго флота. Бесѣда эта бьетъ одновременно по двумъ цѣлямъ: послѣ отпуска однихъ кредитовъ и въ ожиданіи другихъ весьма полезно поднять кредитъ морского вѣдомства въ глазахъ Государственной Думы; вмѣстѣ съ тѣмъ откровенныя свѣдѣнія, возвѣщенныя самимъ морскимъ министромъ объ усиленіи Черноморскаго флота, разсчитаны, несомнѣнно, на то, чтобы послужить успокоительнымъ масломъ на взбаломученномъ морѣ тревожныхъ слуховъ о войнѣ съ Турціей, носящихся въ послѣднее время у насъ и заграницей.

Отрадно знать, что въ близкомъ будущемъ славный боевымъ прошлымъ черноморскій флотъ опять станетъ безспорнымъ хозяиномъ въ нашихъ южныхъ водахъ. Но для полноты обороны нашего черноморскаго побережья и для лучшаго использованія активныхъ силъ нашего флота надъ турецкимъ, въ превосходствѣ которыхъ насъ обнадеживаетъ теперь морской министръ, намъ положительно необходимо увеличить составъ нашей воздушной флотиліи на побережьѣ Чернаго моря.

Имѣющійся для этой цѣли временный и постоянный составъ нашего авіаціоннаго отдѣла въ Севастополѣ положительно недостаточенъ. Между тѣмъ, безъ организаціи надлежащей воздушной развѣдки наступательныя силы нашего флота, при всемъ его превосходствѣ надъ турецкимъ, будутъ парализованы въ самомъ началѣ, такъ какъ эскадры противника будутъ постоянно находить убѣжище за дарданельскими батареями, откуда будутъ дебушировать только въ выгодныя для него минуты. Довольствоваться наблюденіемъ по сю сторону Дарданеллъ, посредствомъ обыкновенной цѣпи развѣдочныхъ судовъ—значитъ, оставить безъ наблюденія лежащій позади этихъ воротъ важнѣйшій плацдармъ, гдѣ сосредоточиваются силы противника, гдѣ только и можно слѣдить за его подготовительными дѣйствіями. А это достижимо только посредствомъ аэропланной развѣдки, для дѣятельности которой на водахъ Чернаго моря обстановка для насъ складывается въ высшей степени благопріятная: такъ какъ, во-первыхъ, наблюденіе приходится вести лишь въ одномъ направленіи и, во-вторыхъ, у противника нашего авіаціонное дѣло находится пока еще вполнѣ въ зародышевомъ состояніи.

Обращаясь къ вопросу—какъ это сдѣлать какъ организовать воздушную обороноспособность нашего черноморскаго побережья,—необходимо обратиться къ постановкѣ этого дѣла во Франціи, являющейся теперь образцомъ для всѣхъ западно-европейскихъ армій. Въ этомъ отношеніи изъ происходившихъ на-дняхъ дебатовъ во французскомъ сенатѣ, по поводу записки, представленной военнымъ министромъ Мильераномъ, можно вполнѣ уяснить себѣ всю программу по созданію во французской арміи п я т а г о рода оружія, какъ принято называть теперь авіаціонныя войска. Въ основу французской организаціи принятъ составъ имѣющихся уже на-лицо 13 авіаціонныхъ эскадръ, изъ которыхъ 8 полевыхъ и 5 крѣпостныхъ. Каждая эскадра состоитъ изъ 4-хъ отдѣленій: первое заключаетъ въ себѣ аэропланы съ однимъ наблюдателемъ, второе—съ двумя наблюдателями, третье съ тремя *), четвертое резервное.

Общее число воздухоплавательныхъ единицъ, согласно мобилизаціонному плану, опредѣляется въ 208 воздухоплавательныхъ боевыхъ единицъ. Въ концѣ текущаго 1912 года пятый родъ оружія во Франціи будетъ состоять изъ 27 полевыхъ и 5 крѣпостныхъ эскадръ, съ общимъ числомъ въ 344 боевыхъ единицъ; а къ концу 1913 года будетъ налицо 30 эскадръ съ соотвѣтствующимъ числомъ складовъ и авіаціонныхъ школъ, съ общимъ личнымъ составомъ въ 234 офицерскихъ пилотовъ, 210 наблюдателей, 42 механиковъ, 110 унтеръ-офицеровъ, 1600 рядовыхъ летчиковъ и 550 мастеровыхъ. Авіаціонный бюджетъ уже въ концѣ текущаго года будетъ доведенъ до 24 милліоновъ франковъ.

Можно-ли съ приведенными данными сравнивать наши убогія воздухоплавательныя силы вообще и, въ особенности, тѣ, которыя предназначены для черноморскаго побережья?! Въ Севастополѣ имѣется теперь прекрасный разсадникъ авіаціоннаго дѣла для всего южнаго побережья, находящійся притомъ подъ руководствомъ весьма опытнаго и энергичнаго офицера. Свою преданность дѣлу севастопольскіе военные летчики запечатлѣли уже не разъ смертью своихъ товарищей. Но что они могутъ сдѣлать при крайней ограниченности отпускаемыхъ средствъ!

Вотъ на что морскому министру слѣдовало-бы обратить вниманіе на черноморскомъ побережьѣ прежде всего. По нынѣшнимъ временамъ, авіаціонныя силы для дѣйствующаго флота все равно, что кавалерія для арміи, которой безъ конницы приходится дѣйствовать ощупью, точно съ закрытыми глазами. И, какъ сказано выше, это пріобрѣтаетъ особенное значеніе при обстановкѣ, складывающейся для насъ на водахъ Чернаго моря. Надо видѣть успѣхи, достигнутые теперь гидропланами, чтобы понять огромную роль аэроплановъ въ организаціи обороноспособности побережій и въ боевой дѣятельности флота вообще.

Между тѣмъ, наше морское министерство до сего времени не проявляетъ почти никакого интереса къ авіаціонному дѣлу, считая, повидимому, пятый родъ оружія относящимся къ сухопутному вѣдомству. Но воздухъ является стихіей одинаково властной и надъ сушей, и надъ моремъ. Оставить эту стихію безъ вниманія нельзя. Стоило-бы только морскому министру, для воспособленія севастопольскимъ авіаторамъ, для организаціи обороноспособности черноморскаго побережья, удѣлить хоть малую толику изъ своихъ стомилліонныхъ ассигновокъ, чтобы стать безраздѣльнымъ хозяиномъ обѣихъ стихій на Черномъ морѣ.

СТРОЕВОЙ.

*) Замѣтимъ мимоходомъ, что наши летчики побили уже французскій рекордъ: какъ извѣстно, въ Кіевѣ Сикорскій сконструировалъ аэропланъ собственнаго изобрѣтенія и произвелъ на немъ удачные полеты съ четырьмя пассажирами, со скоростью 100 верстъ въ часъ.

Противъ кроваваго навѣта.

Въ „К. М.“ помѣщено слѣд. письмо: „въ вашей газетѣ напечатанъ протестъ рядъ лицъ, жителей Кіева, противъ злостной клеветы на еврейскую народность, усиленно распространяемой въ послѣднее время въ связи съ дѣломъ объ убійствѣ Ющинскаго. Мы, какъ педагоги, не можемъ оставаться молчаливыми и спокойными наблюдателями того, что въ обществѣ сѣютъ сѣмена вражды и человѣконенавистничества, потому, что тяжело и трудно вести педагогическое дѣло въ общественной атмосферѣ, пропитанной ядомъ злобы и ненависти. Мы должны сохранить душу дѣтей чистою, должны внушать имъ идеалы любви и симпатіи къ людямъ,—какъ-же вести наше дѣло, когда кругомъ стараются влить отраву въ сердца дѣтей, ввѣренныхъ нашему попеченію? Мы внушаемъ дѣтямъ любовь даже къ животнымъ, учимъ ихъ относиться съ симпатіей ко всему живущему,—какъ-же молчать намъ, когда кругомъ проповѣдуется ненависть къ людямъ? *Н. Володкевичъ, Г. Александровскій*.

Студенты-политехники въ количествѣ 130 челов. прислали свои подписи, собранныя въ одинъ день съ просьбой присоединить ихъ къ числу протестующихъ противъ кроваваго навѣта.

Земство на Дону.

Военное м—во внесло въ совѣтъ министровъ проектъ введенія въ области Войска Донского земскохозяйственнаго управленія. Проектъ построенъ въ общемъ по образцу Положенія о земскихъ учрежденіяхъ 1890 г. съ нѣкоторыми отличіями обуславливаемыми особымъ бытомъ донского казачества. Предполагается, прежде всего, подчинить донское земство не м—ву внутреннихъ дѣлъ, а военному м—ву. Въ виду всесословности казачьей общины проектъ исключаетъ учрежденіе особой дворянской куріи. Кромѣ того, предположены еще болѣе мелкія отступленія отъ общеземскаго Положенія.

Въ Варшавѣ для сбора пожертвованія на памятникъ Шопена всѣмъ домовладѣльцамъ были разосланы подписные листки съ просьбой собрать среди квартирантовъ. По распоряженію оберъ-полиціймейстера листки у домовладѣльцевъ отобраны, взято обязательство вернуть деньги жертвователямъ. Газеты приглашаютъ вносить пожертвованія черезъ редакціи.

„Рѣчи“ изъ Оренбурга сообщаютъ, что быстро разростается цынга. Въ однихъ двухъ уѣздахъ Тургайской области зарегистрировано 7220 заболѣвшихъ.

Присланная въ Томскъ изъ лабораторіи министерства внутреннихъ дѣлъ прививка противъ воспаленія легкихъ скота оказалась смертоносной. Губернаторъ приказалъ безотлагательно прекратить прививку.

Иностранныя извѣстія.

Объ открытіи Дарданеллъ.

„N. Fr. Pr.“ сообщаютъ изъ Тріеста: „Дирекція Ллойда получила изъ Константинополя сообщеніе, что Дарданеллы въ самые ближайшіе дни опять будутъ открыты для судоходства“.

Морскія дѣйствія Италіи.

Римскій корреспондентъ „N. Fr. Pr.“ телеграфируетъ, что узналъ отъ авторитетнаго лица слѣдующее по вопросу о дарданелльской демонстраціи: „Спрашиваютъ, какую цѣль могла имѣть демонстрація флота предъ Дарданеллами. Демонстрація имѣла цѣлью доказать турецкому правительству, считающему себя въ безопасности за своими четырьмя стѣнами, что Италія свободна въ своихъ дѣйствіяхъ въ Эгейскомъ морѣ и на турецкихъ берегахъ. Цѣль была достигнута. Въ отношеніи Адріатическаго и Іоническаго моря Италія наложила на себя ограниченіе, соотвѣтствовавшее ея интересу. Въ другихъ мѣстахъ Италія не позволитъ умалить права, какія естественно имѣетъ всякая воюющая сторона. Невѣрно, будто одна изъ союзныхъ съ Италіей державъ заявила возраженія противъ демонстраціи у Дарданеллъ, а также невѣрно, будто заявленные, якобы, съ другой стороны протесты противъ закрытія Дарданеллъ могутъ какимъ-либо образомъ затронуть итальянскую свободу дѣйствій. Союзныя державы постоянно честно считались съ интересами Италіи, по скольку это допускало ихъ положеніе нейтральныхъ державъ. Итальянское правительство увѣрено, что союзныя государства не измѣнятъ своего образа дѣйствій и что ни они, ни другія великія державы не предпримутъ ничего, что могло-бы имѣть значеніе попытки ограничить свободу дѣйствій Италіи. Такая попытка была-бы нарушеніемъ нейтралитета и могла бы создать положеніе, которое освободило-бы Италію отъ всѣхъ строго соблюдавшихся ею до сихъ поръ соображеній“.

Какъ телеграфируютъ „N. Fr. Pr.“ изъ Милана, оффиціальное сообщеніе, что итальянскій флотъ возвращается домой, произвело общее разочарованіе. „Corr. d'Sera“ отказывается вѣрить, что намѣреніемъ Италіи было произвести простую морскую демонстрацію, болѣе вредную, чѣмъ коллекцію для итальянскихъ интересовъ. Простыя демонстраціи на войнѣ дѣйствуютъ, какъ театральныя представленія.

„Secolo“ рѣзко порицаетъ все веденіе Италіей войны, начавшейся безъ достаточнаго знакомства съ Триполи и затягивающейся безъ конца.

Какъ телеграфируютъ изъ Константинополя, въ Вати, на о. Самосѣ, при появленіи итальянцевъ наступила страшная паника. Войска покинули казарму, которую бомбардировали итальянцы. Турки потопили мелкую канонерку, чтобы она не попала въ руки противника. Экипажъ и оружіе были съ нея сняты. Однако итальянскій командиръ пустилъ еще въ эту канонерку мину. Онъ же заставилъ губернатора спустить турецкое знамя, развѣвавшееся надъ казармой. Знамя было спущено, какъ увѣряютъ турки, изъ опасенія взрыва сосѣдняго порохового склада. Итальянскій командиръ велѣлъ передать населенію, что ему нечего опасаться.

Лондонскій „Times“ говоритъ объ итальянскихъ операціяхъ: „Итальянская демонстрація въ Эгейскомъ морѣ, повидимому, закончилась безъ большого результата, поскольку, по крайней мѣрѣ, дѣло идетъ о воюющихъ державахъ. Но совершено иначе дѣло обстоитъ въ отношеніи нейтральныхъ. Вся огромная жатва южной Россіи, не говоря о жатвахъ Болгаріи и Румыніи, зависитъ отъ прохода черезъ Дарданеллы. Великобританія, какъ главный рынокъ всего этого зерна и главная собственница судовъ, занимающихся его перевозкой, должна будетъ пострадать болѣе, чѣмъ другія державы, но русскіе производители и германскіе купцы также понесутъ потери. Правда, война невозможна безъ ущерба для нейтральныхъ, но мы не припомнимъ другого случая, когда потери нейтральныхъ были-бы столь явно больше потерь каждой изъ борющихся сторонъ. Если-бъ дѣйствительно операціи, вызвавшія закрытіе Дарданеллъ, позволяли что-либо выиграть, то мы могли-бы безъ протестовъ страдать отъ нихъ, какъ отъ неизбѣжнаго послѣдствія войны; но то, что Италія можетъ отъ нихъ выиграть, такъ неопредѣленно, что можно, пожалуй, простить тѣхъ, кто думаетъ, что операціи имѣли просто цѣлью оказать давленіе на нейтральныя державы. Инсинуація эта, мы увѣрены, совершенно невѣрна, но она обнаруживаетъ извѣстное нетерпѣніе, даже въ кругахъ, расположенныхъ къ Италіи, нетерпѣніе, которое, надѣемся, подорветъ охоту ко всякой новой попыткѣ въ томъ-же родѣ“.

Къ гибели „Титаника“.

Въ иностранной печати продолжаютъ появляться въ значительномъ числѣ разсказы очевидцевъ, переживших ужасную катастрофу. Второй телеграфистъ „Titanic“ Брайдъ, 22 лѣтъ, разсказываетъ, что не почувствовалъ даже толчка парохода о ледяную гору и не зналъ, что произошло, когда въ телеграфную комнату явился капитанъ. „Мы натолкнулись на айсбергъ,—сказалъ онъ,—я иду осмотрѣть поврежденія, будьте готовы послать призывъ о помощи, но не раньше, чѣмъ я вамъ скажу.“ Капитанъ вернулся черезъ 10 минутъ. На палубѣ былъ слышенъ большой шумъ, но аппараты для безпроволочнаго телеграфированія дѣйствовали прекрасно. Капитанъ просунулъ голову въ дверь и быстро сказалъ: „Пошлите призывъ о помощи!“ Старшій телеграфистъ Филипсъ сначала протелеграфировалъ по ошибкѣ устарѣвшій сигналъ „C. Q. D.“ вмѣсто нужнаго „S. O. S.“ Однако, положеніе казалось настолько не опаснымъ, что ошибка старшаго телеграфиста вызвала шутки. Сначала удалось войти въ сношеніе съ пароходомъ „Frankfurt,“ а затѣмъ съ „Carpathia,“ отъ котораго было получено сообщеніе, что онъ идетъ на помощь. Брайдъ пошелъ сказать объ этомъ капитану. Палуба полна была людей, но шуму не было. Тѣмъ временемъ Филипсъ продолжалъ сноситься съ „Carpathia.“ Когда отъ парохода отошла послѣдняя спасательная шлюпка, капитанъ сказалъ телеграфистамъ: „Друзья, вы вполнѣ исполнили свой долгъ. Вы можете теперь покинуть свою каюту. Насталъ часъ, когда каждый долженъ позаботиться о своей жизни.“ Несмотря на это разрѣшеніе, Филипсъ еще 10—15 минутъ оставался у аппарата, пока телеграфное отдѣленіе не наполнилось водой. Въ задней части парохода, гдѣ игралъ оркестръ, все еще продолжалъ раздаваться модный отрывокъ „Осень.“ Брайдъ съ группой другихъ людей пытался спустить въ море еще одну шлюпку, но въ этотъ моментъ и люди, и самая шлюпка были снесены въ море нахлынувшей волной. Брайдъ очутился въ водѣ и видѣлъ, какъ кругомъ барахтались въ водѣ сотни людей. Онъ постарался отплыть подальше отъ тонущаго парохода. Неподалеку онъ увидалъ нѣчто въ родѣ барки, наполненной людьми. Собравъ послѣднія силы, онъ подплылъ къ ней и былъ взятъ на нее. Положеніе барки было крайне опасно. Одинъ изъ находившихся на ней сказалъ: „Не думаете-ли, что мы-бы должны немного помолиться?“ Человѣкъ, сдѣлавшій это предложеніе, спросилъ другихъ, къ какому исповѣданію они принадлежатъ. Одинъ оказался католикомъ, другой методистомъ, третій пресвитеріанцемъ. Было признано, что „Отче нашъ“ является молитвою, общею всѣмъ, и ее стали произносить хоромъ. Наконецъ, подошла „Carpathia“, и находившіеся на баркѣ были спасены. Однако, вскорѣ, въ виду крайняго переутомленія телеграфиста „Carpathia,“ Брайду пришлось замѣнить его въ работѣ.

Обращаетъ на себя вниманіе геройство музыкантовъ, исполнявшихъ до послѣдняго момента, для успокоенія публики, разныя модныя мелодіи, американскіе танцы и т. п., а потомъ, когда приближался уже конецъ, начавшихъ играть извѣстный протестантскій гимнъ: „Ближе къ Тебѣ, Боже мой!“

Студентъ Кэмбриджскаго университета Уульнеръ разсказываетъ, что, находясь уже въ водѣ, онъ видѣлъ, какъ задняя часть „Titanic“ поднялась, оставаясь неподвижной въ теченіе 30 секундъ, а затѣмъ съ ужаснымъ шумомъ огромная масса погрузилась въ пучину. Шумъ продолжался около одной минуты, а затѣмъ раздался страшный вопль. Полторы тысячи человѣкъ издали предсмертный крикъ...

Оказывается, что шесть китайцевъ спрятались подъ скамейками спасательныхъ шлюпокъ. Ихъ замѣтили лишь тогда, когда шлюпки были вытащены на бортъ „Carpathia.“ Двое изъ нихъ оказались раздавленными тяжестью сидѣвшихъ на нихъ пассажировъ.

Полк. Грэси, спасшійся съ нѣсколькими другими, уцѣпившимися за какой-то обломокъ, разсказываетъ объ ужасныхъ сценахъ, разыгравшихся кругомъ. Находившіеся на обломкѣ вынуждены были отказывать тонущимъ принять ихъ, такъ какъ еще одинъ человѣкъ—и обломокъ погрузился-бы въ пучину. Многіе изъ тонувшихъ желали имъ удачи и спасе...

Въ числѣ спасшихся находятся ... маленькихъ дѣтей, имена и фамиліи которыхъ совершенно неизвѣстны.

Одинъ изъ очевидцевъ разсказываетъ, что одна дама отказалась покинуть „Titanic,“ потому что ей не хотѣли дозволить взять съ собою собачку. Другая дама, находясь въ шлюпкѣ, все время не выпускала изъ объятій собаку и отказалась войти на бортъ „Carpathia,“ пока ей не позволили передать туда собаку.

Канадскій маіоръ Пейшенъ разсказываетъ, что организація спасательныхъ дѣйствій оставляла желать многаго. ...ди не знали своихъ мѣстъ и шлюпокъ, которыми они должны были управлять.

Всѣ спасшіеся воздаютъ должное героизму и самоотверженности капитана Смита. До послѣдняго момента онъ кричалъ въ рупоръ окружающимъ: „Покажите себя британцами!“ Нѣкоторые видѣли, какъ онъ, даже уже очутившись въ водѣ, старался помочь находившимся тамъ.

Противорѣчія въ разсказахъ очевидцевъ слѣдуетъ, по всей вѣроятности, объяснить тѣмъ, что „Titanic“ имѣлъ ... палубъ, такъ что на каждой можно было видѣть другое.

Одна изъ спасшихся, миссъ Эндрю, разсказываетъ, что самой мучительной для сидѣвшихъ въ шлюпкѣ была необходимость въ теченіе почти 6 часовъ держать ноги по колѣна въ водѣ. У одного человѣка отмерзли ноги, 8 другихъ замерзли.

Многіе органы указываютъ на виновность директора компаніи Исмэя, который въ виду близости ледяныхъ горъ рекомендовалъ капитану идти даже быстрѣе обычнаго. И „Titanic“, дѣйствительно, шелъ со скоростью 23 узловъ.

Въ пользу семей пассажировъ 3 класса „Титаника“ въ Англіи собранъ милліонъ...

Пароходъ „Цинцинати“, шедшій изъ ...нуи въ Нью-Іоркъ, опасаясь льдинъ, шелъ южнѣе „Титаника“ на 550 миль; получивъ телеграмму о катастрофѣ, онъ поспѣшилъ на помощь немедленно, но получилъ вторую телеграмму: „Титанику“ помощь не нужна. Идетъ „Олимпикъ“. Храните молчаніе“. Объясняютъ эту телеграмму тѣмъ, что администрація „Титаника“ сначала надѣялась справиться сама и разглашеніе несчастья сочла нежелательнымъ.

Въ Тюрингенѣ устроена народная школа, ... обученіе будетъ происходить съ помощью кинематографа.

— Въ Кельнѣ восемь юношей рѣшили умереть: одинъ застрѣлился, семь другихъ бросились въ Рейнъ.

— Въ Венгріи, въ Тапольшани, осужденный ...ружнымъ судомъ помѣщикъ Ганско выстрѣлилъ въ судью, но не попалъ въ него, затѣмъ онъ застрѣлилъ въ своего истца и убилъ его на мѣстѣ. Ганско еще до того, какъ его успѣли арестовать, тяжело ранилъ и себя выстрѣломъ.

— Въ Палермо 24-лѣтній рабочій убилъ ... 91-лѣтнюю мать, которую онъ считалъ за колдунью. Онъ былъ увѣренъ, что недавно умершій его ... сдѣлался жертвой ея колдовства, которая ... заколдовала и его. Желая избавиться отъ этого колдовства, онъ и убилъ свою мать.

— Изъ Гильдехейма въ Ганноверъ сообщаютъ о страшномъ горѣ, постигшемъ семью одного ...го военнаго чиновника нѣмецкой арміи, живущаго въ этомъ городѣ. Нѣсколько мѣсяцевъ тому назадъ исчезла безслѣдно его дочь, помѣщенная въ одномъ изъ пансіоновъ въ Парижѣ для изученія французскаго языка. Теперь только слѣдствіе установило, что дѣвушку увезли торговцы живымъ товаромъ и продали ее въ одномъ изъ домовъ разврата въ Лондонѣ. Ее тамъ нашли въ ужасномъ состояніи. Мать несчастной дѣвушки, узнавъ о случившемся, сошла съ ума.

Скорострѣльные каламбуры.

Сегодня въ Государственной Думѣ день „удачный“—телеграфируетъ корреспондентъ о засѣданіи, посвященномъ запросу о разстрѣлѣ на Ленскихъ пріискахъ. Пожалуй, это касается оппозиціи корреспондентъ правъ. Оппозиція оказалась изъ рукъ вонъ слаба. Ни громкихъ рѣчей, ни яркаго пафоса. Точно въ домѣ, гдѣ лежитъ покойникъ. Пусть эта слабость понятная и слишкомъ человѣческая, но это такъ и есть. Оппозиціонные депутаты, очевидно, растерялись передъ 300 человѣческихъ труповъ. Не выдержали слабые нервы и они заговорили робко, приглушенными голосами и, можетъ быть, даже заикаясь. Наконецъ, какъ это часто бываетъ съ обыкновенными людьми, которыхъ легко разстраиваетъ запахъ человѣческой крови, слишкомъ очевидный, слишкомъ голый ужасъ содѣяннаго отразился на глубинѣ ихъ аргументаціи. Краснорѣчивое ленское событіе парализовало ихъ собственную рѣчь.

Все это, конечно, легко могло случиться съ обыкновенными людьми изъ оппозиціи, которыхъ способенъ разстроить видъ 300 человѣческихъ труповъ. Но не таковы, слава Богу, видавшіе виды, представители думской правой. О, что касается гг. Замысловскихъ, то тутъ корреспондентъ—извиняемся за него—глубоко не правъ и безбожно спуталъ. Для нихъ это былъ день—одинъ изъ удачнѣйшихъ. День мужества, присутствія духа, героическаго самообладанія, неизмѣннаго краснорѣчія и блестящаго остроумія.

Что отъ того, что въ воздухѣ несется запахъ невинно-пролитой крови, сливается стонъ раненыхъ, что у всѣхъ обыкновенныхъ людей не выдержали нервы и поплыли въ глазахъ разноцвѣтные круги отъ страшнаго итога кровопролитнѣйшаго сраженія—г. Замысловскій отлично себя чувствовалъ. Не только не обнаружилъ постыдной человѣческой слабости, но даже, честное слово, каламбурилъ. Изящный эпикуреецъ, презирающій взволнованное Панургово стадо оппозиціи, г. Замысловскій удобно устроился на каѳедрѣ и, какъ человѣкъ, не любящій расточивать по пустякамъ жаръ души, сыпалъ легкими граціозными каламбурами. Даже сразу трудно было разобрать, шутитъ-ли г. Замысловскій, или говоритъ серьезно. „Можно говорить—заявлялъ онъ игриво,—что слѣдователь былъ пристрастенъ, что онъ могъ въ видахъ цѣлесообразности ограничиться иной мѣрой пресѣченія болѣе слабой. Но формально постановленіе о взятіи подъ стражу все-таки состоялось, слѣдовательно, можно-ли говорить о незакономѣрности ареста“.

Не правда-ли, какая свѣтлая, оптимистическая и истинно-государственная философія въ томъ, что все содѣянное—разумно! Какъ величественъ этотъ сверхъ-человѣкъ казеннаго ригоризма! Ему было, вѣроятно, немного скучно въ обществѣ слабонервныхъ оппозиціонеровъ, а то г. Замысловскій, навѣрное, блеснулъ-бы еще однимъ афоризмомъ. До него было рукой подать, но только, очевидно, лѣность одолѣла.

— Господа,—могъ-бы съ такимъ-же правомъ сказать г. Замысловскій—вы, конечно, имѣете право думать, что начальнику воинской команды не слѣдовало отдавать приказъ о разстрѣлѣ, а прибѣгнуть къ болѣе слабымъ мѣрамъ. Но формально приказъ состоялся, сигналъ былъ данъ, слѣдовательно, можно-ли говорить о незакономѣрности разстрѣла, если-бы даже оказались убитыми не 300, а 3000 человѣкъ.

Г. Замысловскій этого почему-то не сказалъ, но тутъ-же онъ блеснулъ еще и такимъ каламбуромъ:

— „Куда ни повернуть, всюду незакономѣрность и вы просто къ этой незакономѣрности придираетесь, чтобы бросить грязью въ правительство“.

Настоящій идеалъ настоящаго народнаго представителя, умѣющаго быть выше и не ..., убившей 300 человѣкъ. И то сказать—„куда ни повернуть, всюду незакономѣрность“. Всѣхъ не оберешься. Надо быть выше.

Такъ было. Когда страна хоронила убитыхъ на Надеждинскомъ пріискѣ, думскіе правые приняли горячее участіе и возложили на гробъ махровый цвѣтокъ изъ петлицы народнаго представителя, г. Замысловскаго...

С. ИППОЛИТОВЪ.

Скромныя рѣчи.

Переворотъ.

— Съ быстротой молніи распространилась по городу...

Нѣтъ, не такъ. Лучше—этакъ:

— Подобно взрыву разорвавшейся бомбы потрясло всѣхъ...

Опять таки не хорошо. Избито. Могутъ подумать, что рѣчь идетъ о простомъ банкротствѣ какого-нибудь Вандербильда-Фукельма..., или опять что-нибудь пеликанистое вышло. Удивительно трудно заинтересовать читателя и сразу ошарашить его!..

— Какъ ударъ грома изъ безоблачнаго неба поразила одесситовъ обоего пола и всѣхъ возрастовъ новость...

— Да вы, собственно, о чемъ?

— О поданномъ гор. головой заявленіи объ отставкѣ и о томъ, что изъ сего произойти можетъ въ Россійской имперіи.

— Такъ чего-же тутъ мудрить и голову ломать! Такъ и пишите: „Голова, молъ, ушелъ въ отставку; предстоятъ выборы другого“. Точка!

— Да вы здѣшній,—одесситъ?

— Почти.

— То то—почти! Да коли я сообщу такъ, просто: голова ушелъ въ отставку!—какая-же это будетъ „сенсація“? Что онъ—Муромцевъ какой-нибудь? Или Лившицъ? Или, извините, еще того хуже, — Головинъ? Это вамъ вовсе не такая личность, чтобы объ ней можно было такъ-таки прямо просто выражаться: подалъ въ отставку!

— Согласенъ. Ну, сообщите—изъ вѣжливости—подробности: мотивы и причины отставки. Ну, само собой, выразите сожалѣніе о его уходѣ, воздайте должное ему—по заслугамъ, назовите желательнаго кандидата на открывшуюся вакансію—ежели вамъ это не безразлично. Ну, успокойте, наконецъ, населеніе—ежели оно дѣйствительно взволновано этимъ „купъ де-та“—будущими перспективами.. Пообѣщайте имъ такого добраго голову, который-де вымостить всѣ улицы пастилой, а тротуары—мармеладомъ... Но зачѣмъ непремѣнно, какъ вы говорите, его ошарашивать надо? Не понимаю!

— Зачѣмъ ошарашивать? Да ежели мы читателя не ошарашимъ сразу, какъ полѣномъ по башкѣ-съ, такъ онъ на нашу сенсацію ни малѣйшаго вниманія не обратитъ: „А? Подалъ—скажетъ—въ отставку? Что-жъ? По болѣзни? Скажите!—а казался такимъ бодрымъ? Кто-же на его мѣсто? Неизвѣстно? Тэкъ-съ“

И забылъ черезъ пять минутъ о перевоворотѣ.

— Да зачѣмъ-же вамъ нужно, чтобы обыватель по этому случаю на стѣну лѣзъ и... гудѣлъ о какомъ-то переворотѣ? Вѣдь вы-же отлично знаете, что при теперешнемъ составѣ думы и—eo ipso—управы, въ высокой степени безразлично для города и его дѣлъ, кто именно будетъ числиться парадныммъ лордъ-мэромъ Одессы—Иванъ-ли Иванычъ Ивановъ, или нынѣшній лондонскій лордъ-мэръ!... Вѣдь все-равно—галди, не галди, пиши не пиши — насъ съ вами не спросятъ... Для чего-же вы волнуетесь: какъ ударъ грома! Вѣдь вы-же знаете, что никакого „удара грома“ нѣтъ и не будетъ: такъ,—одна бутафорія!

ИСТОЧНИКОМЪ СИЛЪ
для всѣхъ переутомленныхъ и изнуренныхъ, разстроенныхъ и лишенныхъ жизненной энергіи, страдающихъ малокровіемъ блѣдной немочью и безсонницей является несомнѣнно
САНАТОГЕНЪ БАУЭРА.
Настоящій только съ красной бандеролью.
Свыше 15000 врачей всѣхъ культурныхъ странъ, примѣняющихъ это средство подтверждаютъ благотворное дѣйствіе Санатогена Бауэра.
Главное Представительство Санатогена Бауэра въ Варшавѣ, Маршалковская 129.
6218

— Какъ для чего? Вотъ странно! Но долгъ печати—„будить общественное самосознаніе-съ“! Вотъ, мы и будимъ!

— И разбудили?

— Да мы, милостивый государь, не то, что о головахъ, — о городскихъ членахъ — Сѣнькевичахъ и Пеликанахъ — десятки пудъ въ чернилъ извели-съ! Что, тамъ, члены-съ! Мы о городскихъ столоначальникахъ, письмоводителяхъ и ихъ помощникахъ, о разныхъ канцелярскихъ крысахъ и герichахъ-съ — тысячи стопъ бумаги перепортили и милліонъ перьевъ притупили! Мы-съ...

— Ну, и не безъ результата, надѣюсь? Одержали рядъ блестящихъ побѣдъ и...

— Ну, вотъ, ей Богу! Я съ вами серьезно говорю, а вы дразнитесь и... смѣетесь!

— Ну, валяйте, валяйте! Будите,—коли вамъ не надоѣло грѣхами молодости заниматься!..

И такъ:

— Какъ ударъ грома изъ безоблачнаго неба... Если-бы стоящій на бульварѣ „Дюкъ“, неожиданно нагнувшись, поднялъ вросшую въ его пьедесталъ бомбу и бросилъ ею въ гуляющую публику, или выстрѣлилъ въ нее протянутой рукой изъ браунинга,—одесситы не были-бы столь озадачены, взволнованы, поражены и потрясены, какъ неожиданнымъ переворотомъ въ нашей городской... въ нашемъ гор... въ нашемъ отечествѣ!

По слухамъ, нашъ лордъ-мэръ подалъ въ отставку!

Хотя мы предвидѣли, что, рано или поздно, катастрофа неизбѣжна,.. она назрѣвала не со вчерашняго дня! Но, тѣмъ не менѣе однако жъ, если, съ одной стороны, нельзя не сознаться, а съ другой—нельзя не признаться, что...

Какъ это ни прискорбно, что... но будемъ вѣрить и надѣяться, надѣяться и вѣрить..

И пошелъ, и пошелъ, и пошелъ!

— За-мо-лолъ!...

Н. МОСКВИЧЪ.

† Марія Николаевна Толстая.

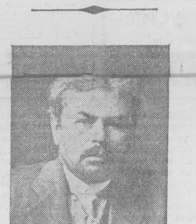

ГРИГОРІЙ ПЕТРОВЪ.
Къ лекціямъ въ Одессѣ 15, 18 и 19 апрѣля.

Русская печать.

Въ московской рѣчи В. Н. Коковцевъ, между прочимъ, указалъ, что наше управленіе некультурно потому, что страна не культурна. „Совр. Сл.“ спрашиваетъ:

Но развѣ наше управленіе покоится на законодательствѣ? Развѣ управленіе проникнуто началами законности и борьбы съ произволомъ? Мы не говоримъ уже о высокихъ задачахъ государства, о томъ, что оно должно быть впереди культуры, а не подъ ней, что оно должно соразмѣрять свою дѣятельность съ высшими началами, а не унижаться до низменныхъ началъ.

Страннаго въ заявленіи В. Н. Коковцева нѣтъ ничего—вѣдь рѣчь шла о созданіи положительныхъ благъ для народа. Надо-же было оправдать всѣ „бытовыя явленія“ русской дѣйствительности.

*** Есть у насъ особый типъ государственныхъ дѣятелей—типъ, который склоненъ къ размноженію. Свойства этого типа — поразительная „энциклопедическая“ разносторонность. Характеристикѣ такого типа, въ связи съ печальными ленскими событіями, посвящаетъ свой фельетонъ г. Дорошевичъ. Самая колоритная фигура—В. И. Тимирязевъ. Онъ предсѣдатель или директоръ распорядитель, а то просто членъ правленія въ различныхъ банкахъ, акціонерныхъ, страховыхъ и иныхъ обществахъ, табачныхъ фабрикъ, заводовъ русскихъ, нѣмецкихъ, англійскихъ и т. д. И онъ работаетъ на пользу иностранцамъ не только за страхъ, но и за совѣсть.

Англичане должны быть въ восторгѣ отъ Россіи. Въ то время, какъ у себя дома они принуждены идти на уступки горнорабочимъ, — въ Россіи они могутъ быть—тверды. Въ Россіи они чувствуютъ себя тверже, чѣмъ у себя дома! Что за страна! Что за сановники! За-границей сановники изъ-за выгоды своихъ финансистовъ могутъ послать войска лить чужую кровь въ какомъ-нибудь Марокко, Трансваалѣ. Но гдѣ въ мірѣ вы найдете, чтобы изъ-за выгодъ чужихъ банкировъ лили свою кровь!!!

И такая страна Россія.

Каждый банкиръ имѣетъ „человѣка“. Они имѣютъ въ г. Тимирязевѣ своего:

— Государственнаго „человѣка“. Роскошь, доступная только въ Россіи.

— ампиръ капитализма!—зазвонитъ соціалъ-демократъ, прочитавъ про этотъ „Гонораровагонъ“. Спокойнѣе, мой молодой другъ! Просто „Крѣпышъ“ среди другихъ рысаковъ. Это современное теченіе „государственной мысли“ у государственныхъ людей въ Петербургѣ „Государственная мысль“ устремлена нынче за прилавокъ въ надеждѣ заглянуть въ выручку.

Не въ угоду-ли этой выручки устраиваются ленскія событія... А теперь?

Сядьте къ піанино. И сыграйте траурный маршъ Шопена:

— Въ честь погибшихъ на Ленѣ рабочихъ Аккордъ! Аккорды! Аккордъ лѣвой рукой. На басахъ. Сильнѣе, сильнѣе. Словно падаютъ на гробъ,—на гроба,—комья земли. Теперь правой ручкой... Правой! Той которой вы берете гонорары. На дискантахъ... Это мелодія. Эти рвущіе за душу звуки. Это плачетъ жена, идя за гробомъ мужа. И мелодія плачетъ, тоскуетъ, скорбитъ и жалуется..

Кому? На что? Этимъ-ли универсальнымъ государственнымъ дѣятелямъ, умѣющимъ въ несчастіи винить всѣхъ, кромѣ себя? Тимирязевъ—Ленскій скоро забудетъ о сотнѣ убитыхъ рабочихъ. И политика „крови и желѣза“ возобновится.

*** Покойной инокинѣ Маріи газеты посвящаютъ теплые некрологи. Въ „Рѣчи“ читаемъ:

братъ и сестра шли въ жизни разными путями, но искали они въ жизни одного и того-же: одухотворенія и правды. И отлученный отъ церкви братъ, и крѣпко сросшаяся съ православной церковью монахиня-сестра были родными не только по крови.

Иначе Левъ Толстой, измученный противорѣчіями жизни, не пошелъ бы прежде всего въ тихую обитель, гдѣ тихо и безвѣстно текла жизнь Маріи Николаевны.

Имя Марьи Николаевны Толстой, ея личность тѣсно вплелись въ эпическую, живую легенду Льва Толстого, стали живой, неотдѣлимой частью этой легенды.

Въ „Бирж. Вѣд.“ г. Измайловъ приводитъ характерный эпизодъ, связанный съ именами М. Н., Л. Н. и Тургенева.

Однажды въ село Покровское Тургеневъ пріѣхалъ съ новой книжкой „Современника“. Тамъ была повѣсть „Исторія моего дѣтства“, за подписью „Л. Н.“.

Тургеневъ, самъ не знавшій истины, началъ читать. Съ первыхъ-же словъ графиня почувствовала вѣяніе знакомыхъ воспоминаній. По прочтеніи въ этомъ не оставалось сомнѣній. Но всѣ рѣшили что это—трудъ Николая Толстого, ибо мысли объ авторствѣ Льва Николаевича, жившаго тогда въ омутѣ свѣтской жизни, ни у кого не родилось.

Наши бесѣды.

Хлѣбная монополія.

Въ Государственную Думу за подписью 82-хъ депутатовъ внесенъ новый законопроектъ о хлѣбной торговлѣ. Законопроектъ этотъ обуславливаетъ, между прочимъ, монопольное право правительства на вывозъ русскаго хлѣба за-границу.

— Новый законопроектъ о хлѣбной торговлѣ, сказалъ намъ по этому поводу юрисконсультъ одес. биржевого комитета пр. с. пов. *С. М. Гутникъ*, представляетъ, на мой взглядъ смѣсь самого наивнаго невѣжества съ нелѣпыми фантастическими планами. Я думаю прежде всего, что тотъ русскій производитель въ интересахъ котораго проектъ этотъ будто-бы составленъ, вѣроятно, не будетъ благодаренъ его авторамъ. И помѣщику, и крестьянину значительно выгоднѣе находиться въ зависимости отъ свободнаго рынка, —какими мрачными красками его бы ни рисовали,— чѣмъ отъ какой бы то ни было монополіи, которая будетъ устанавливать цѣны совершенно произвольно, на основаніи добытыхъ канцелярскимъ путемъ данныхъ. Говорю—„канцелярскимъ путемъ“, потому, что авторы хлѣбнаго законопроекта, повидимому, возлагаютъ всѣ свои надежды на тотъ хлѣбный отдѣлъ или совѣтъ, который проектируется образовать при министерствѣ торговли...

— Затѣмъ, продолжалъ С. М., та цѣль, которую авторы и вдохновители новаго хлѣб... ... на высокомъ уровнѣ, независимо отъ условій свободнаго рынка,— абсолютно не достижима, ибо Россія не является единственной поставщицей хлѣба на міровой рынокъ, а выдерживаетъ довольно сильную конкурренцію въ лицѣ Сѣверо-Американскихъ Соединенныхъ Штатовъ, Аргентины, Канады, Румыніи, Австраліи и Индіи. И кто знаетъ, не поведетъ-ли установленіе проектируемой монополіи только къ тому, что эти конкурренты еще болѣе окрѣпнутъ, такъ какъ внѣ всякихъ сомнѣній, что заграничные потребители въ своихъ интересахъ, предпочтутъ имѣть дѣло со свободными продавцами, чѣмъ съ монополистами.

— Можно еще понять установленіе особаго типа государственной монополіи, напр., въ Бразиліи на кофе, такъ какъ страна эта господствуетъ на кофейномъ рынкѣ, но монополія на вывозъ за границу русскаго хлѣба дѣло далеко не аналогичное.

— Чѣмъ-то прямо младенческимъ, если хотите, вѣетъ и отъ третьяго пункта проекта, по которому цѣны на хлѣбъ и размѣръ отпуска его за границу устанавливается законодательнымъ путемъ. Очевидно, это будетъ совершенно однобокая нормировка, ибо она будетъ имѣть силу только для русскаго производителя, но никакого значенія для покупателя, который можетъ и не считаться ни съ установленными произвольно цѣнами, ни съ размѣрами экспорта. Покупатель будетъ покупать лишь тогда, когда ему будетъ выгодно и такое именно количество, какое ему нужно, не считаясь, конечно, ни съ какими нормами.

— Возникаетъ затѣмъ и слѣдующій вопросъ. Если государство будетъ отъ производителя принимать хлѣбъ по опредѣленной цѣнѣ, а продавать оно можетъ, понятно, лишь по той цѣнѣ, которую удастся установить на внѣшнихъ рынкахъ, то правительство этимъ самымъ становится спекулянтомъ съ колоссальнымъ рискомъ. Размѣръ этой спекуляціи представлялъ-бы по величинѣ своей, въ виду сосредоточенія всѣхъ хлѣбныхъ запасовъ въ однѣхъ рукахъ нѣчто поистинѣ безпримѣрное въ исторіи народнаго хозяйства. Я не хочу уже говорить о необыкновенныхъ трудностяхъ организаціи дѣла, которое будетъ разбросано на огромныхъ пространствѣ, ибо хлѣбъ, вѣдь, нужно принимать въ огромномъ числѣ пунктовъ, содержать для этого многотысячный штатъ чиновниковъ, что обрекаетъ живое, подвижное торговое дѣло на бюрократическій формализмъ со всѣми его послѣдствіями,

— Въ особенности-же, — замѣтилъ нашъ собесѣдникъ,—поражаетъ своимъ невѣжествомъ предложеніе авторовъ законопроекта о спеціальныхъ хлѣбныхъ знакахъ. Очевидно, 82 депутата, подписавшіе законопроектъ, имѣютъ, мягко выражаясь, весьма смутное представленіе о самыхъ элементарныхъ началахъ теоріи о денежномъ обращеніи. Этимъ депутатамъ, призваннымъ рѣшать самые серьезные финансовые вопросы, неизвѣстно, что хлѣбъ не можетъ служить обезпеченіемъ денежныхъ знаковъ, которые должны имѣть постоянную и твердую цѣнность, каковому условію удовлетворяетъ лишь драгоцѣнный металлъ и даже, какъ признано въ послѣднее время въ цѣломъ рядѣ цивилизованныхъ государствъ,— изъ металловъ именно только золото. Подумали бы депутаты, внесшіе хлѣбный законопроектъ, о томъ, какія потрясенія они могутъ вызвать во всемъ строѣ народнаго хозяйства, когда выпустятъ въ народное обращеніе нѣсколько милліоновъ кредитныхъ знаковъ, которые, не имѣя металлическаго обезпеченія, могутъ подвергнуться самымъ рѣзкимъ колебаніямъ, а при возможномъ паденія цѣнъ на хлѣбъ могутъ быть сильно обезцѣнены. Однимъ росчеркомъ пера эти доморощенные финансисты хотятъ поставить крестъ надъ огромными жертвами, которыя принесло русское государство для того чтобы ввести у себя здоровое и устойчивое денежное обращеніе на базисѣ золотого покрытія...

— Не входя въ подробности возникшаго законопроекта, я глубоко увѣренъ, что онъ не вызоветъ къ себѣ не только симпатіи, но врядъ-ли даже большого вниманія. Если подъ этимъ законопроектомъ не стояли бы подписи 82 депутатовъ, то мы, вѣроятно, прошли бы мимо него, какъ мимо одного изъ тѣхъ многочисленныхъ проектовъ, которые по выходѣ въ свѣтъ становятся вскорѣ достояніемъ архивной пыли...

АЗЪ.

Къ бомбардировкѣ Дарданеллъ.

НОТА РУССКАГО ПРАВИТЕЛЬСТВА ТУРЦІИ.

На одес. биржѣ получены изъ Петербурга подробныя свѣдѣнія о нотѣ русскаго правительства Турціи по поводу закрытія Дарданеллъ. Русское правительство, находя закрытіе Дарданеллъ незаконнымъ, требуетъ открытія свободнаго прохода для нейтральныхъ судовъ. Въ нотѣ, между тѣмъ, говорили намъ на биржѣ, совершенно не указывается на то, какія-же мѣры приняты русскимъ правительствомъ для того, чтобы Турція, вынужденная какими либо новыми внезапными выступленіями итальянцевъ у Дарданеллъ, вновь не закрыла бы проливы. Это обстоятельство учитывается биржевиками, какъ весьма неблагопріятный симптомъ для дальнѣйшаго спокойнаго движенія нашего торговаго флота.

СЪ ПАР. Р. О. П. И Т. „РОСТОВЪ“.

Послѣ бурнаго рейса по анатолійской линіи возвратился подъ командою капитана И. К. Фельдмана, пар. Р. о. п. и т. „Ростовъ“. Пароходъ на обратномъ пути изъ Анатоліи прибылъ въ Константинополь 4 апрѣля, когда тамъ еще не было никакихъ сообщеній о движеніи итальянскаго флота. Населеніе было занято событіемъ дня—открытіемъ султаномъ обновленнаго парламента. Къ вечеру распространились слухи о томъ, что надъ ближайшими къ Дарданелльскому проливу островами летаютъ какихъ-то два аэроплана. 5-го апрѣля, по полученіи телеграфнаго извѣстія о начавшейся бомбардировкѣ Дарданеллъ, населеніе охватила паника. Сразу повысились цѣны на продукты. Банки прекратили свои операціи. Извѣстіе о закрытіи Дарданелльскаго пролива застало врасплохъ массу пароходовъ разныхъ націй. Въ числѣ ихъ находились: 4 рус. парохода, прибывшихъ въ Константинополь изъ Маріуполя съ грузомъ угля для Балтійскаго флота, наливной пароходъ о-ва Океанъ „Свѣтъ“ съ полнымъ грузомъ керосина для Александріи, срочный почтово - пассажирскій пароходъ франц. компаніи Паке, такой-же румынскій пароходъ, а у Леандровой башни до Принцевыхъ острововъ—26 огромныхъ англ. пароходовъ съ полнымъ грузомъ зерна, прибывшихъ изъ разныхъ портовъ Чернаго моря и слѣдовавшихъ за-границу.

На другой день, по словамъ капитана парохода, изъ Дарданеллъ въ Константинополь прибылъ одинъ изъ англійскихъ пароходовъ. Капитанъ парохода, бывшій свидѣтелемъ бомбардировки крѣпости Кумъ-Кале, сообщилъ, что выстрѣлы итальянскаго флота отличались необыкновенною мѣткостью и чрезвычайной разрушительной силой. Всѣ наружные форты крѣпости со стороны моря были совершенно снесены и валы изрыты. Снаряды ударяли съ такою силою, что земля валовъ взлетала на воздухъ на нѣсколько метровъ. Между тѣмъ, крѣпостные снаряды Кумъ-Кале едва долетали до линіи противника, не нанося ему никакого вреда. Всѣ сообщаемыя англійскимъ капитаномъ свѣдѣнія, по словамъ капитана Фельдмана, расходятся съ оффиціальными свѣдѣніями главнокомандующаго Дарданелльскимъ проливомъ, извѣщающимъ о незначительномъ поврежденіи крѣпости и ...

Въ день отхода парохода „Ростовъ“ изъ Константинополя, 7-го апрѣля, вечеромъ, русскій консулъ говорилъ на пароходѣ, что вопросъ о выселеніи итальянско-подданныхъ изъ Турецкой имперіи опять не получилъ осуществленія и отложенъ, но европейцы, сколько-нибудь зажиточные, сами бѣгутъ изъ столицы. Кромѣ того, г. консулъ сообщилъ, что совѣтъ иностранныхъ пословъ предложилъ султану открыть проливъ въ теченіе 48 часовъ. Султанъ отвѣтилъ, что рѣшить этотъ вопросъ безъ парламента онъ не можетъ. Срокъ былъ данъ для отвѣта до 3-хъ часовъ пополудни вчерашняго дня.

Всѣ застигнутыя Дарданелльскими событіями суда въ Константинополѣ обращаются къ консуламъ тѣхъ націй, къ которымъ они принадлежатъ съ просьбой о выдачѣ имъ свидѣтельствъ, на основаніи которыхъ они могли-бы получить сталійные за стоянку не по ихъ винѣ.

Тенденція къ бѣгству изъ Турціи европейцевъ,—говоритъ капитанъ,—сказалась даже и въ моментъ отхода парохода. Еще никогда изъ Константинополя не уѣзжала на пароходѣ въ Болгарію такая масса пассажировъ, какъ въ этотъ разъ. Свыше 100 человѣкъ прослѣдовали только въ Варну. Въ портахъ Болгаріи настроеніе выжидательное и въ частныхъ бесѣдахъ съ прибывшими болгаре высказали, что нынѣшнія событія еще болѣе сблизятъ славянъ съ Россіей.

Въ Одессу на пароходѣ прибыло 193 пассажира, въ числѣ которыхъ находились: состоящій при русской Императорской миссіи въ Болгаріи Дубянскій съ супругою и одинъ изъ членовъ торговой экспедиціи Н. Черногорскій, прибывшіе изъ Варны.

НА ХЛѢБНОЙ БИРЖѢ.

Настроеніе хлѣбнаго рынка въ теченіе вчерашняго дня продолжало оставаться угнетеннымъ. Неопредѣленность создавшагося положенія вселяетъ серьезную тревогу. Экспортеры воздерживаются отъ сдѣлокъ. Погрузка закупленнаго хлѣба продолжается. Вопросъ же объ его отправкѣ остается пока открытымъ.

СТРАХОВЫЯ ПРЕМІИ.

Страховыя преміи отъ риска войны продолжаютъ пока стоять на $^3/_4$ процента. Опасаются, что тревожность настроенія и полная неувѣренность за завтрашній день могутъ еще значительно повысить страховыя ставки, ложащіяся тяжелымъ бременемъ на нашъ хлѣбный экспортъ.

ВЪ ОДЕССКОМЪ ПОРТУ.

Въ ожиданіи благопріятныхъ извѣстій изъ Константинополя, въ заграничномъ отдѣлѣ порта пароходы продолжали пріемъ зерновыхъ продуктовъ. Прихода заграничныхъ пароходовъ не было. Прибылъ лишь парох. Г. о. п. и т. „Іерусалимъ“ около 6 часовъ вечера, съ опозданіемъ, вслѣдствіе штормового вѣтра. На пароходѣ было всего 34 пассажира. Вчера всѣ пароходныя предпріятія находились въ напряженномъ состояніи въ ожиданіи отвѣтовъ на сдѣланные ими запросы. Изъ всѣхъ пароходныхъ конторъ, только контора Макнаббъ Ружье и Комп. получила отъ дирекціи Сѣверо-Германскаго Ллойда въ Бременѣ телеграмму, въ которой извѣщается, что пароходъ „Терапія“ можетъ быть отпущенъ безъ замедленія изъ Одессы въ Константинополь. Объ этомъ контора увѣдомила корабельнаго смотрителя В. Т. Карпиніоти. Въ виду рѣзкой штормовой погоды въ морѣ, отходъ парохода „Терапія“ отложенъ до 5 час. утра нынѣшняго дня. Въ конторѣ Макнаббъ предполагаютъ, что распоряженіе о немедленномъ отпускѣ парохода „Терапія“ изъ Одессы является симптомомъ скораго благопріятнаго разрѣшенія вопроса объ открытіи пролива.

Что касается отпуска срочнаго пар. компаніи Messageries Maritimes „Мемфисъ“, который, по росписанію, долженъ отойти сегодня въ рейсъ, то контора Р. Мунцъ на запросъ свой получила отъ главнаго агента компаніи въ Константинополѣ отвѣтъ въ томъ смыслѣ, чтобы пароходъ былъ отправленъ изъ Одессы въ четвергъ, въ полдень. Такимъ образомъ, является уже несомнѣннымъ, что Дарданеллы вскорѣ будутъ открыты. Въ порту царитъ удрученное состояніе и масса рабочихъ рукъ, приспособленныхъ къ работамъ по выгрузкѣ „бѣлаго“ груза, остается безъ дѣла, такъ какъ Дарданелльскія событія задержали въ Средиземномъ морѣ весьма много пароходовъ, направлявшихся въ Одессу.

Дамскій
КОНФЕКСІОНЪ
„ОЛД ЭНГЛАНДЪ“
Тел. 31-88. Ришельевская, 6.
ИЗЯЩНО
— и —
по ДОСТУПНЫМЪ ЦѢНАМЪ.
Костюмы Таеръ и шелковые
Англійскія Пальто
Шелковыя Манто.
7134

Злосчастная улица.

Буквально нѣтъ оправданія тому, что позволяетъ себѣ наша город. управа въ отношеніи главной артеріальной улицы, соединяющей Большой вокзалъ съ городомъ—Прохоровской улицей.

Два года тому назадъ, еще при членѣ управы г. Ждановѣ, было рѣшено „безотлагательно“ въ виду „прокладки по улицамъ путей электрическаго трамвая“ перемостить цѣлый рядъ улицъ и, между прочимъ, Пушкинскую и Прохоровскую. На первую было ассигновано 175, а на вторую 29 тысячъ рублей.

Считая эти работы экстренными, дума рѣшила отнести всѣ расходы на счетъ остатковъ десятимилліоннаго займа, которые съ избыткомъ, могли покрыть всѣ необходимые расходы. Это было два года тому назадъ.

Что-же мы видимъ на дѣлѣ? Пушкинскую улицу давно уже перемостили, несмотря на то, что необходимые для этого перемощенія гранитные кубики нужно было выписать изъ Швеціи. Когда ассигнованныхъ первоначально 175 тысячъ оказалось мало, г. Фабрицкій не замедлилъ потребовать отъ думы новыхъ 100 тыс. рублей, а дума не замедлила ихъ дать.

А Прохоровская улица?—спроситъ читатель. Съ ней случилось вотъ что. Сначала ее по постановленію думы, сдѣланному почти два съ половиною года тому назадъ, канализировали. При этомъ работа эта продолжалась чуть-ли не цѣлый годъ. По самой многолюдной и оживленной окраинной улицѣ, соединяющей городъ съ Большимъ вокзаломъ и цѣлымъ рядомъ пригородныхъ селъ, движеніе сдѣлалось невозможнымъ. Въ теченіе цѣлаго года стояли открытыя канавы, издававшія зловоніе на всю улицу и отравлявшія существованіе ... мостовой лежали кучи глины, отъ которыхъ въ сырую погоду образовывалась грязь, а въ сухую—пыль заволакивала небо. Неоднократно Михайловское санитарное попечительство ходатайствовало объ ускореніи работъ, указывая на то, что онѣ могутъ быть произведены въ 2—3 мѣсяца, но ничего изъ этихъ ходатайствъ не вышло. Какъ будто, управа передъ кѣмъ-то обязалась мучить десятки тысячъ людей никакъ не меньше года.

Ни наличность на этой улицѣ фабрикъ и заводовъ, ни наличность народныхъ школъ, выходящихъ фасадами на Прохоровскую улицу не нарушали „спокойнаго“ характера работъ.

Но вотъ канализація уже закончена. Казалось-бы, пора выполнить постановленіе думы о перемощеніи, считавшемся „безотлагательнымъ“. Съ тѣхъ поръ, вѣдь, что сдѣлано это постановленіе; уже успѣли перестроить „конку“ на трамвай, успѣли перемостить Пушкинскую улицу, Соборную площадь и др. Но управа спѣшитъ медленно.

Прохоровскую улицу нужно перемостить кубиками, снятыми съ Пушкинской; стоимость всей работы исчислена всего въ 29 тыс. руб. Затѣмъ изъ-за канализаціи цѣлыя полосы улицы приведены въ гораздо худшее состояніе, чѣмъ онѣ были 3—4 года тому назадъ, но управа не спѣшитъ.

По указанію управы уровень средней части мостовой гдѣ проложены рельсы, пониженъ. Образовалась какая-то сплошная яма, дѣлающая почти невозможнымъ колесное движеніе, и опять стонутъ десятки тысячъ людей, имѣющихъ сношеніе съ вокзаломъ и пригородними селами, а управа не спѣшитъ.

Нужно послѣ этого обладать всей свойственной нашимъ окраиннымъ домовладѣльцамъ заскорузлостью, нужно быть окончательно ослѣпленнымъ демагогіей г. Пеликана, чтобы считать нынѣшнюю управу представительницей окраинныхъ интересовъ.

А. Н.

Звуки дня.

Минута была эпически-величественная.

Мнѣ не довелось присутствовать на этомъ историческомъ засѣданіи одесской думы, но я ясно вижу все происходившее.

Вотъ осиротѣлый думскій залъ.

Возмущенныя лица гласныхъ.

Печально-торжественная лысина Семена Осиповича.

Въ напряженной тишинѣ отчетливо слышны сдерживаемыя рыданія и радостные удары сердца Пеликана.

И потомъ, этотъ кульминаціонный моментъ, когда городской секретарь Потуловъ, съ дрожью въ голосѣ и со слезами на глазахъ, провозгласилъ:

— Нашъ отецъ и благодѣтель Николай Ивановичъ отказался... Мы безъ головы!..

Навѣрно, это было непостижимо-величественно!

Исторія государства Россійскаго знаетъ только одинъ случай, не уступающій настоящему въ силѣ и торжественности.

Это, когда митрополитъ Кириллъ объявилъ народу во Владимірѣ о смерти Александра Невскаго.

— Православные!.. Солнце земли русской закатилось!..

Не правда-ли это почти то-же, что и потуловское:

— Гласные!.. Голова одесской думы переутомилась!..

По крайней мѣрѣ, впечатлѣніе въ обоихъ случаяхъ получилось одинаковое.

Всѣ чувствовали себя подавленно и восклицали:

— Мы погибаемъ!

Не взирая на то, что г. Потуловъ не митрополитъ Кириллъ и что рѣчь шла не о безвозвратной потерѣ, а всего-на всего объ отказѣ...

Да, былъ моментъ!..

По тому единодушію, съ которымъ было встрѣчено предложеніе просить Николая Ивановича взять свой отказъ обратно, безошибочно можно надѣяться на благополучный исходъ головной эпопеи.

Въ концѣ-концовъ, голова вновь приставится, и жизнь муниципальнаго организма пойдетъ по-прежнему.

И отъ всей исторіи останутся два пріятныхъ воспоминанія.

Во-первыхъ, величественное засѣданіе муниципалитета.

И во-вторыхъ, краткій перерывъ въ дѣятельности ... предсѣдателя.

О послѣднемъ обстоятельствѣ сохранятъ благодарную память не только люди, но и деревья.

И, шумя своими голыми вѣтвями, будутъ шептать:

— Если-бы голова отказывался почаще и проф. Щеголевъ прерывалъ занятія „текущими дѣлами“!.. Вотъ было-бы счастье для одесскихъ акацій!..

Да, если-бы!..

* * *

Ключъ найденъ.

Поспѣшность установленія городомъ сроковъ для вызова соискателей на эксплоатацію Городского театра, оказывается, объясняется болѣе чѣмъ просто.

— Михаилу Ѳедоровичу некогда! Дѣла въ Кіевѣ требуютъ!.. Тамъ театральные „торги“ въ маѣ-то состоятся... Отложить нельзя, потому въ Кіевѣ Михаилъ Ѳедоровичъ собственнымъ Никитинымъ пока-что не обзавелись... А ѣдучи въ Кіевъ, съ Одессой надо вопросецъ вырѣшить окончательно... Ну, вотъ и назначили мы ему для облегченія. По-сусѣдству, значится...

Какъ хорошо, однако, что у Михаила Ѳедоровича нѣтъ театровъ ни въ Харьковѣ, ни въ Самарѣ!..

Завладѣй онъ и этими городами, срокъ для вызова антрепренеровъ одесскаго театра, полагать надо, сократился-бы до одного дня.

Утромъ объявили, а вечеромъ сдали. Хорошо!..

ЛЕРИ.

КУРСЫ БЕРЛИЦА
Преподаются исключительно
НОВЫЕ ЯЗЫКИ.
САДОВАЯ, 5.
Отдѣльные и групповые уроки. Съ 1 апрѣля новыя группы
7395

Къ полемикѣ ген. Толмачева съ гр Коновницынъ.

Коснувшись полемики, которая ведется гр. Коновницынымъ и ген. Толмачевымъ „Кіев. Мысль высказываетъ слѣд.: „думается, что изъ нынѣшней фазы, въ которую вступилъ „обмѣнъ мнѣній“ между Толмачевымъ и Коновницынымъ, обѣ стороны должны были бы выйти съ тяжелымъ урономъ. Толмачевъ, — какъ онъ самъ подчеркиваетъ,—добылъ документы, изобличающіе гр. Коновницына въ преступной дѣятельности, — не какъ частное лицо. Они получены имъ, „какъ бывшимъ градоначальникомъ“. Слѣдовательно, путь ихъ появленія могъ быть лишь одинъ. Пользуясь закономъ предоставленной ему властью, ген. Толмачевъ отдалъ распоряженіе произвести негласное полицейское дознаніе по поводу компрометирующихъ гр. Коновницына слуховъ, упорно циркулирующихъ въ Одессѣ. И что-же? — Какъ утверждаетъ тотъ же Толмачевъ, оффиціальнымъ путемъ произведенное дознаніе подтвердило совершенную основательность этихъ слуховъ. Казалось-бы, что одесскій градоначальникъ въ такомъ случаѣ обязанъ былъ дать представленнымъ ему документамъ закономъ указанное движеніе. Судебная власть должна была быть увѣдомлена о компрометирующихъ гр. Коновницына результатахъ дознанія и роль одесскаго градоначальника на этомъ и должна была закончиться. Но вмѣсто этого, единственно законнаго пути, предусмотрительный градоначальникъ, въ чемъ онъ публично теперь сознается, припасъ эти документы про черный день. Можетъ-ли быть въ такомъ случаѣ сомнѣніе, что ген. Толмачевъ совершилъ тяжкій служебный проступокъ, за который уголовный законъ грозитъ суровымъ наказаніемъ?—Для вмѣшательства „прокурорскаго ока“ авторъ открытаго письма въ „Р. Зн.“ представилъ, думается, болѣе чѣмъ достаточныя основанія. Болѣе того, невольно возникаетъ сомнѣніе: не является-ли появившееся на столбцахъ „Р. Зн.“ „открытое письмо“ также открытымъ вызовомъ прокуратурѣ? — Если правъ ген. Толмачевъ, утверждая, что гр. Коновницынъ, какъ представитель политической организаціи и связанныхъ съ ней общественныхъ учрежденій, присваивалъ себѣ общественныя суммы, то и не прошедшимъ курсъ юридическихъ наукъ извѣстно, что отсюда для вождя союзниковъ должны получиться весьма плачевные результаты. Во всякомъ случаѣ заняться провѣркой тяжкаго обвиненія въ совершеніи преступленія, брошеннаго Толмачевымъ въ лицо Коновницыну, слѣдственная власть не только вправѣ, но, въ силу закона, даже обязана.

ПРИЗЫВЪ ТУРЕЦКИХЪ ЗАПАСНЫХЪ.

Одесское турецкое генер. консульство получило распоряженіе отъ своего правительства о призывѣ на военную службу всѣхъ запасныхъ турецкоподданныхъ проживающихъ въ Россіи. Отъ лицъ, желающихъ быть освобожденными отъ обязанностей военной службы, требуется внесеніе въ консульство 200 золотыхъ лиръ, въ противномъ случаѣ лица эти лишаются права навсегда, вернуться въ Турцію. Какъ намъ сообщаютъ, много турецкоподданныхъ, проживающихъ на югѣ Россіи, спѣшно выѣзжаютъ въ настоящее время въ Константинополь.

СПРАВОЧНЫЯ КОНТОРЫ О КРЕДИТОСПОСОБНОСТИ.

На дняхъ въ Москвѣ состоялось первое общее собраніе акціонеровъ вновь учрежденнаго акціонернаго об-ва справочныхъ конторъ о кредитоспособности. Собраніемъ рѣшено дѣятельность предпріятія значительно расширить путемъ открытія ряда отдѣленій и агентствъ въ Одессѣ, Харьковѣ, Кіевѣ, Ростовѣ и др. Помимо производства всевозможныхъ справокъ о кредитоспособности разныхъ лицъ, въ дѣятельность об-ва введена новая операція по инкассо векселей.

КЪ СОВѢЩАНІЮ КІЕВСКАГО ПОРАЙОННАГО КОМИТЕТА.

12-го апрѣля, какъ мы сообщали, состоится засѣданіе Кіевскаго порайоннаго комитета съ участіемъ представителей одесской биржи по вопросу о желательныхъ измѣненіяхъ въ „Временныхъ правилахъ отправленія хлѣбныхъ грузовъ на ст: „Одесса-Застава“ для подачи подъ выгрузку въ пароходы въ одес. порту.“ Кромѣ измѣненій, намѣченныхъ въ свое время мѣстными экспортерами относительно удлиненія срока для производства разсчета грузовъ на Заставѣ, производства операцій разсчета и подачи заявленій на ст. „Одесса-Портъ“ и др., въ засѣданіи 12 апрѣля будутъ возбуждены экспортерами, какъ выяснилось изъ состоявшагося на биржѣ предварительнаго совѣщанія, слѣдующіе вопросы: экспортеры считаютъ необходимымъ выяснить, что вагоны съ адресованіемъ, согласно заявленію экспортера, къ извѣстному пароходу должны быть разсчитаны на ст. „Одесса-Портъ,“ а вагоны, хотя и адресованные на ст. „Застава“ для подачи подъ грузку въ пароходы въ одес. портѣ, остающіеся на ст. „Застава“ для подачи къ магазину, на рампу или въ элеваторъ, должны быть расчитаны на „Одесса-Застава“; необходимо установить, что для вагоновъ, переадресованныхъ по заявленію экспортера въ порт къ пароходу, прибытіе вагона по отношенію къ разсчету считается со дня прибытія въ портъ; что касается опредѣленія дней нахожденія вагона въ пути, таковое устанавливается штемпелемъ „Одесса-Застава“; необходимо отмѣтить плату за храненіе вагоновъ, невыгруженныхъ не по винѣ грузополучателей на рампу: необходимо считать храненіе со дня выгрузки на рампу, опредѣлить, что товаръ долженъ быть выгруженъ на рампу не позже, какъ черезъ 2 дня по прибытіи, безъ уплаты за храненіе 2 дня, какъ это установлено на выгрузку на рампу; о примѣненіи порядка, практикующагося по отношенію къ ... товымъ вагонамъ, по отношенію къ вагонамъ, предназначеннымъ для выгрузки къ магазинамъ и не выгруженнымъ въ срокъ: плата за храненіе по отношенію къ симъ послѣднимъ должна быть взимаема лишь черезъ 48 часовъ съ момента выгрузки на рампу и необходимо рѣшить отбирать 5 пробъ при визитѣ ... зерна—въ мѣшкахъ вмѣстимостью 10 фунт. каждый.

Въ совѣщаніи 12 апрѣля въ качествѣ представителей одес. биржи примутъ участіе: Н. Г. Рейбсманъ, И. Х. Левинъ, С. М. Гутникъ, Е. Я. Менделевичъ, З. Флейшеръ, І. Рафаловичъ, М. Г. ...былинскій, Ш. Дунаевскій, Ф. Гунь, А. Л. Черкесъ.

СЪѢЗДЪ ЗЕМСКИХЪ ВРАЧЕЙ.

Вчера въ помѣщеніи у зем. упр. открылся съѣздъ зем. врачей одес. уѣзда, программа котораго уже сообщалась. На съѣздъ собралось до 20 зем. врачей. Вечеромъ состоялось второе собраніе съѣзда, на которомъ были произведены выборы больныхъ для пользованія за счетъ земства лиманнымъ леченіемъ. Съѣзду предшествовало частное совѣщаніе санитарн. врачей од. у. зем. упр. посвященное выработкѣ плана работъ съѣзда. Сегодня закрытіе съѣзда.

РЕВИЗІЯ ТЕЛЕГРАФА.

Командированные изъ Петербурга главнымъ управленіемъ почтъ и телеграфовъ чиновники г. Бураковъ и г. Семеновъ вчера начали производство ревизіи одес. телеграфа, провѣряя телеграфную корреспонденцію офиса и все дѣлопроизводство телеграфа. Ревизія, какъ намъ сообщаютъ, продолжится ... дней, такъ какъ такія ревизіи производятся разъ въ теченіе 5—6 лѣтъ. По окончаніи ревизіи телеграфа въ Одессѣ командированные чиновники отправляются въ другіе центральные города Россіи въ цѣляхъ ревизіи телеграфовъ.

РАСШИР. ПРОИЗВОДСТВА СЫВОРОТКИ.

У насъ уже сообщалось, что херсонская губ. земская управа ассигновала въ расширеніе одесской бактеріологической станціи 10.000 руб. для прискнія временнаго помѣщенія подъ конюшни и сывороточной лабораторіи. Преслѣдуя цѣль расширенія производства сыворотки на бактеріологической станціи, губернская земская управа наняла подходящее помѣщеніе для конюшни въ ... лошадей. Помѣщеніе конюшенъ находится около второй ст. б. фонт трамвая въ усадьбѣ на участкѣ Штейгауза. Съ расширеніемъ помѣщенія и лабораторіи одесск. бактеріологической станціи—производство сыворотки въ тек. году будетъ доведено до 80.000, въ 1913 году до 120 тысячъ коновъ. Конюшни будутъ переведены въ новое помѣщеніе къ концу ... мѣсяца. Наряду съ наймомъ временнаго помѣщенія—губ. земская управа занята исканіемъ удачнаго и выгоднаго участка ... для постройки собственныхъ конюшенъ, зданій сывороточной лабораторіи бактеріологической станціи и квартиръ для служащихъ.

КОЛЛЕКТИВНЫЕ ПАСПОРТЫ ДЛЯ УЧАЩИХСЯ-ЭКСКУРСАНТОВЪ.

Дѣйствующими узаконеніями выдачи коллективныхъ заграничныхъ паспортовъ не предусмотрѣна. Однако, въ виду того значенія, которое имѣютъ заграничныя экскурсіи въ воспитательномъ и образовательномъ отношеніяхъ, министерство вн. дѣлъ разрѣшило участникамъ ученическихъ экскурсій выдачу коллективныхъ паспортовъ, но съ тѣмъ, чтобы при выдачѣ учащимся коллективныхъ паспортовъ въ нихъ включалось только такое количество лицъ, которое возможно помѣстить въ паспортъ, не прибѣгая къ дополнительнымъ пришивнымъ листамъ и чтобы число лицъ педагогическаго персонала, отправляющихся въ качествѣ руководителей, находилось-бы въ соотвѣтствіи съ общимъ числомъ учащихся экскурсантовъ. По вопросу объ освобожденіи участниковъ экскурсій отъ паспортныхъ сборовъ въ предѣлахъ Россіи разъяснено что освобожденіе отъ этого сбора дѣлается горнымъ департаментомъ по сношенію съ министромъ торговли и промышленности. Объ освобожденіи отъ городскихъ сборовъ экскурсантамъ слѣдуетъ обращаться въ мѣстныя городскія и полицейскія управленія.

МЫТАРСТВО.

Въ виду того, что экзамены въ одесской юридической испытательной коммиссіи поставлены такъ, что на безпристрастное къ себѣ отношеніе могутъ разсчитывать только тѣ, кто не удостоился чести попасть въ замысловскія „характеристики“ съ „неблагопріятным“ формуляромъ, значительная группа студентовъ, получившихъ зачетное свидѣтельство, поѣхала держать государственные экзамены въ другіе университеты. Нѣсколько человѣкъ, въ томъ числѣ и группа евреевъ, выѣхали, между прочимъ, въ Казань, гдѣ евреи, какъ извѣстно, постояннаго права жительства не имѣютъ. Подавъ прошеніе о допущеніи къ экзаменамъ, студенты-евреи, какъ намъ сообщаютъ, внезапно были увѣдомлены полиціей, что имъ разрѣшается проживать въ Казани только за пять дней до начала дѣйствій испытательной коммиссіи, пока-же они должны выѣхать. Эта угроза высылкой, само собою понятно, сильно подѣйствовала на молодыхъ людей, спѣшно заканчивающихъ подготовку къ экзаменамъ. Въ Одессу полетѣли телеграммы съ просьбами о высылкѣ денегъ и съ извѣщеніемъ о предстоящей высылкѣ. Телеграммы эти вызвали, естественно, не мало переполоха среди тѣхъ, члены семьи или близкіе которыхъ поѣхали въ далекую Казань экзаменоваться. Вчера были получены извѣщенія успокоительнаго характера и, послѣ ряда мытарствъ, студентамъ-евреямъ удастся, вѣроятно, начать экзамены. Въ прошломъ году, какъ извѣстно, большая группа студентовъ-евреевъ, выѣхавшихъ изъ Одессы экзаменоваться въ Казань, была выслана,—лишена возможности держать экзамены и потеряла, такимъ образомъ, годъ. Да и въ этомъ году, если не удастся прожить безпрепятственно тѣ нѣсколько дней, которые остаются до назначеннаго казанской полиціей срока, трагическое положеніе группы студентовъ-евреевъ усугубится тѣмъ, что ею будетъ пропущенъ срокъ для подачи прошеній въ испытательныя коммиссіи другихъ университетовъ.

ЖДИТЕ
„ВЕСЕЛОЕ НАСЛѢДСТВО“
7376

КЪ ПОРЯДКУ ПРИМѢНЕНІЯ ПРОЦЕНТНОЙ НОРМЫ.

Изъ свѣдѣній, доставленныхъ педагогическимъ совѣтомъ одной гимназіи, мин—во нар. просвѣщенія усмотрѣло, что процентная норма для учащихся-евреевъ вычисляется съ количества вновь принятыхъ христіанъ, тогда какъ, согласно Высочайше утвержденнымъ 22 августа 1909 г. правиламъ пріема евреевъ, норма должна быть соблюдаема по отношенію къ общему числу принимаемыхъ. Въ результатѣ-же ошибочнаго примѣненія правилъ былъ допущенъ и неправильный порядокъ въ замѣщеніи открывшихся къ началу учебнаго года вакансій, онѣ всѣ были предоставлены христіанамъ, а лишь оставшіяся послѣ ихъ пріема незамѣщенными вакансіи были предоставлены евреямъ. Между тѣмъ, по смыслу правилъ о пріемѣ евреевъ, зачисленіе послѣднихъ должно производиться одновременно и параллельно съ христіанами по общему съ христіанскими мальчиками конкурсному списку и при томъ съ такимъ разсчетомъ, что, при 10-проц. нормѣ, каждые 9 принятыхъ христіанскихъ мальчиковъ даютъ право на поступленіе въ учебное заведеніе одному еврею, если онъ пріобрѣлъ это право по общему съ христіанами конкурсу и если для него имѣется въ соотвѣтственномъ классѣ вакансія. Кромѣ того, мин—во разъяснило, что проц. норма въ настоящее время должна быть соблюдаема по отношенію къ общему числу принимаемыхъ въ данное учебное заведеніе. Ученики, оставляемые на 3-й годъ въ классѣ, не могутъ быть разсматриваемы, какъ принимаемые, т. е. впервые поступающіе въ учебное заведеніе, только потому, что учеб. заведеніе не посѣщается ими въ теченіе нѣкотораго времени, необходимаго на сношеніе съ центральнымъ управленіемъ по вопросу о предоставленіи имъ этой льготы.

ВЪ УНИВЕРСИТЕТѢ.

Въ управленіи од. учебнаго округа съ 11 по 17 апрѣля открывается пріемъ прошеній отъ лицъ, желающихъ подвергнуться испытаніямъ въ государственной историко-филологической испытательной коммиссіи при Новороссійскомъ университетѣ. Пріемъ прошеній съ 12 до 1 ч. Испытанія въ этой коммиссіи предположено начать 20 апрѣля. Желающіе подвергнуться испытаніямъ обязаны подать на имя предсѣдателя коммиссіи собственноручно написанное прошеніе о допущеніи къ экзамену съ приложеніемъ выпускного свидѣтельства о зачетѣ 8 полугодій, свидѣтельства о выдержаніи установленныхъ поверочныхъ испытаній съ полученными отмѣтками, своей фотографической карточки, не наклеенной на картонъ, свидѣтельства о благонадежности отъ мѣстной административной власти (лица, получившія выпускное свидѣтельство въ текущемъ полугодіи, представляютъ удостовѣреніе проректора объ отсутствіи въ дѣлахъ университета неблагопріятныхъ въ отношеніи ихъ поведенія свѣдѣній), квитанціи казначейства во взносѣ 20 руб. въ депозитъ попечителя учебнаго округа и сочиненія по одному изъ предметовъ, входящихъ въ составъ факультетскаго преподаванія, обязательнаго лишь при присужденіи диплома первой степени. Прошенія, поданныя позднѣе указаннаго выше срока или не со всѣми перечисленными приложеніями, будутъ оставлены коммиссіей безъ разсмотрѣнія, а лица, подавшія таковыя, ни въ какомъ случаѣ не будутъ допущены къ экзаменамъ.

— Вчера начались испытанія въ юридической испытательной коммиссіи для первыхъ двухъ группъ. Всѣ подвергавшіеся испытаніямъ сдали успѣшно экзамены. Съ цѣлью дать возможность подготовиться къ слѣдующимъ испытаніямъ по гражданскому праву и процессу, экзамены назначенные по 19 апрѣля, отложены на 21 апрѣля, при чемъ экзаменующіеся раздѣлены не на 5 группъ, а на три.

ГОСУДАРСТВЕННЫЙ НАЛОГЪ.

Въ гор. управѣ съ сегодняшняго дня возобновляется взиманіе государственнаго налога. Удобство для плательщиковъ налога заключается въ томъ, что они могутъ вносить платежи, не считаясь съ суммой, въ какую опредѣленъ налогъ для даннаго имущества. Однако, при платежѣ этого налога въ гор. управѣ, а не въ казначействѣ, имѣются также серьезныя неудобства. Главное заключается въ томъ, что, такъ какъ книги, размѣръ обложенія и пр. находятся въ казначействѣ, всякаго рода справки—по недоимкамъ, размѣру пени, самому обложенію и проч. могутъ быть получаемы плательщиками только въ казначействѣ.

ВОЗВРАЩЕНІЕ Г. ПЕЛИКАНА.

Вернулся въ Одессу В. А. Пеликанъ, который, какъ оказывается, онъ не собирается покинуть. Любопытно, что г. Пеликанъ вернулся еще третьяго дня, въ день засѣданія думы, въ которомъ докладывался отказъ гор. головы Н. И. Моисеева отъ должности, но въ засѣданіи не присутствовалъ. Съ возвращеніемъ г. Пеликана вновь пошли слухи. Вчера онъ посѣтилъ гор. управу и нѣкоторое время провелъ въ „своемъ“ кабинетѣ, гдѣ велъ бесѣду съ нѣкоторыми служащими. Какъ говорятъ, въ нынѣшнюю распрю между членами управы и виднѣйшими муниципалами изъ числа дѣятельныхъ гласныхъ, вызвавшую отказъ Н. И. Моисеева, онъ рѣшилъ не вмѣшиваться. Что касается его личныхъ дѣлъ съ устраненіемъ его отъ исполненія обязанностей члена управы, то борьба съ виновниками его устраненія будетъ имъ направлена исключительно противъ управской коллегіи.—Дума, говоритъ г. Пеликанъ, постановила, въ мое отсутствіе, распредѣлить обязанности, которыя я несъ, между прочими членами управы, на что она имѣла право по закону, но управа, на основаніи этого постановленія думы сдѣлала явно незаконное постановленіе, не допуская меня къ исполненію обязанностей члена управы и не выдавая жалованья. Этимъ она превысила власть, и не я буду, если я ихъ не усажу на скамью подсудимыхъ.

По поводу жалобы, поданной г. Пеликаномъ г. градоначальнику, передавали, что администраціей затребованы уже отъ гор. управы „объясненія“, при чемъ взглядъ администраціи слагается не въ пользу гор. управы.

С. П. ПЯТА.

Переданный намъ въ свое время слухъ о томъ, что инженеръ С. П. Пята возвращается къ исполненію обязанностей завѣдывающаго технической частью водопровода оказался преждевременнымъ. По полученнымъ послѣднимъ свѣдѣніямъ г. Пята остался на службѣ въ петербургскомъ гор. управленіи въ качествѣ завѣдывающаго водоснабженіемъ столицы. Работы же по устройству въ Петербургѣ новаго водопровода и канализаціи будутъ производиться по планамъ и подъ руководствомъ извѣстнаго спеціалиста инженера Линдлея съ платой по 75 тыс. руб. въ годъ, причемъ съ нимъ заключенъ контрактъ на 10 лѣтъ. Эти грандіозныя цифры показываютъ, насколько серьезными считаются работы по водопроводнымъ сооруженіямъ и какъ мало въ Россіи спеціалистовъ по водопроводному дѣлу, такъ какъ даже въ Петербургѣ не нашлось такого спеціалиста, и пришлось прибѣгнуть къ „загранице“. Между тѣмъ, нашъ водопроводъ, нуждающійся въ дополнительныхъ серьезныхъ работахъ, послѣ ухода г. Пяты, продолжаетъ оставаться при прежнихъ, крайне ограниченныхъ, инженерныхъ силахъ.

! Левенбрей !

Настоящее Мюнхенское пиво „Левенбрей“ отпускается изъ бочки на бокалы по 15 и 20 коп. Просятъ гг. любителей испробовать таковое.

ЛѢТНЯЯ ВЕРАНДА ОТКРЫТА.

7072 Ресторанъ «Квисисана.»

ТОРГИ.

Происходившіе вчера въ гор. управѣ торги на отдачу въ аренду мѣстъ подъ торговлю фруктами на Привозной площ. отличались небывалымъ оживленіемъ. Торговавшихся явилось такое большое количество, что съ трудомъ удалось сдерживать порядокъ, а при входѣ въ зданіе думы оказались разбитыми стекла. Соотвѣтственно количеству явившихся на торги сильно вздувались и цѣны на мѣста, которыя шли въ два и въ три раза выше прошлогоднихъ. Въ результатѣ: вмѣсто 24 т. р., поступившихъ въ прошломъ году, вчера въ гор. кассу было внесено 57424 р.

НОВЫЕ ОБВАЛЫ И ОПОЛЗНИ.

Снова разразившійся у одесскихъ береговъ штормъ вызвалъ новые оползни и обвалы. Между прочимъ, третьяго дня произошелъ довольно значительный обвалъ въ мѣстности между „Аркадіей“ и 9-ой станціей паровой трамвая. Оторвало полосу земли шириною въ 4—5 саж. и длиной саженъ въ 20—25. Благодаря этому новому обвалу, одесситы будутъ, очевидно, лишены возможности совершать одну изъ излюбленныхъ ими прогулокъ—изъ „Аркадіи“ къ Среднему Фонтану. Обвалившаяся площадка, между прочимъ, должна была служить для прокладки линіи электрическаго трамвая по варіанту, усиленно отстаиваемому нѣкоторыми гласными. Вопросъ о направленіи трамвая въ „Аркадію“ будетъ обсуждаться завтра, въ думѣ, которой и надлежитъ не упускать изъ виду опасности того варіанта, по которому проектируется проведеніе линіи по ползущему нынѣ обрыву.

На побережьи Ланжерона, вновь произошелъ на значительномъ разстояніи рядъ обваловъ и оползней. Рыбаки, переселившіеся изъ-за этого на береговую возвышенность, поставлены послѣдними обвалами и оползнями въ затруднительное положеніе. Оползни коснулись ихъ теперешняго жительства и сильно угрожаютъ имъ. Не разсчитывая на городское управленіе, они стали принимать свои мѣры, дѣйствуя лопатами, но положеніе отъ этого нисколько не улучшается. Большіе оползни наблюдаются теперь вблизи гимнастической площадки Пытлясинскаго. Особенно значительные обвалы и оползни произошли на Мало-фонтанскомъ берегу. Здѣсь обвалы идутъ отъ набережной дачи Шехтера въ направленіи къ дачѣ Вальтуха. Мѣстами видны оторвавшіеся громадные каменные плиты, вѣсомъ въ тысячи пудовъ. Еще болѣе значительны оползни и обвалы на самой дачѣ Вальтуха. Здѣсь, кромѣ оползней, вслѣдствіе осѣданія и движенія къ морю пластовъ береговой полосы, образовалась глубокая и широкая трещина длиною болѣе ста саженей. Мѣстами эта трещина такъ глубока, что провалъ въ нее не безопасенъ. Въ иныхъ мѣстахъ, берегъ у моря заваленъ обвалившимися глыбами земли и камня настолько, что проходъ здѣсь совершенно невозможенъ. На возвышенностяхъ побережья земляные пласты мѣстами выдвинулись впередъ, мѣстами осѣли. Въ такомъ-же родѣ, хотя и въ нѣсколько меньшемъ видѣ наблюдается картина разрушенія въ районѣ низменной части береговой полосы, захватывающей нѣсколько дачъ, принадлежащихъ раньше Халаджогло. Въ общемъ, въ настоящее время наблюдаются крупные, частичные оползни и обвалы, являющіеся большой угрозой, быть можетъ, въ близкомъ будущемъ, состоянію всего одесскаго побережья.

На бактеріологической станціи.

За мартъ тек. г. на одес. бактеріологическую станцію прибыло 216 человѣкъ. Изъ нихъ 135 мужчинъ, 81 женщина, (въ томъ числѣ 107 дѣтей до 15-лѣтняго возраста и 109 взрослыхъ. Изъ мѣстныхъ жителей прибыло на станцію 52 человѣка, изъ Одес. уѣзда 1 человѣкъ, изъ г. Херсона прибыло 29 человѣкъ, изъ Херсонскаго уѣзда—7 человѣкъ. Изъ г. Николаева—9 человѣкъ, изъ Ананьевскаго у.—3 человѣка, изъ Тираспольскаго уѣзда—3 человѣка. Кромѣ того на одес. бактеріологическую станцію прибыло изъ Бессарабской губ. 87 человѣкъ и 25 человѣкъ изъ другихъ сосѣднихъ губерній. Изъ прибывшихъ на бактеріологическую станцію 183 человѣка были укушены собакою и 8 человѣкъ кошкою. Изъ прибывшихъ на станцію подвергались опасности зараженія 25 человѣкъ. Изъ остальныхъ—108 человѣкъ получили тяжелыя пораненія, 73 человѣка получили среднія пораненія и 10 человѣкъ получили легкія пораненія. Во время прививокъ 133 укушенныхъ помѣщались въ гор. больницѣ, а остальные находились въ частныхъ квартирахъ. Въ теченіе мѣсяца на станціи было произведено 197 діагностическихъ изслѣдованій для гор. больницъ, врачей для бѣдныхъ и др. За мартъ бактеріологической станціей было израсходовано антидифтеритной сыворотки въ одес. гор. больницу 253 безплатныхъ флакона, врачамъ для бѣдныхъ 60 безплатныхъ флаконовъ, въ аптеки и по рецептамъ частныхъ врачей—16 платныхъ и 73 безплатныхъ флакона. По Херсонской губ. изъ одес. бактеріологической станціи было отпущено по Одес. уѣзду 125 безплатныхъ флаконовъ, по Херсонскому—10 платныхъ и 500 безплатныхъ флаконовъ, по Александрійскому уѣзду—1400 безплатныхъ флаконовъ и Тираспольскому уѣзду—800 безплатныхъ флаконовъ. Всего по Херсонской губерніи было израсходовано 26 платныхъ и 2711 безплатныхъ флаконовъ антидифтеритной сыворотки.

По ежедневнымъ изслѣдованіямъ водопроводной воды въ 1 куб. сантиметрѣ воды содержится отъ 29 до 60 колоній бактерій.

Движеніе переселенцевъ.

Въ теченіе 1911 г. черезъ Челябинскъ по проходнымъ и ходаческимъ свидѣтельствамъ прослѣдовало 3.777 переселенцевъ. За то-же время на переселенческомъ пунктѣ въ Сызрани было зарегистрировано 12.441 пересел. Всего черезъ Сызрань и Челябинскъ въ 1911 г. по проходнымъ и переселенческимъ свидѣтельствамъ и другимъ документамъ прошло 47.018 душъ. Процентъ переселенцевъ „самовольцевъ“ въ 1911 г. достигъ 31,1. Обратно въ Россію черезъ эти пункты вернулось 15.782 переселенца.

Съ 1 января по 21 марта текущаго года въ прямомъ направленіи черезъ тѣ-же переселенческіе пункты прошло 60.978. Самое сильное движеніе было за недѣлю съ 15 по 21 марта. За эту недѣлю прослѣдовало въ Сибирь 16.340, а обратно въ Россію 2.236.

Въ виду такого усиленнаго движенія переселенцевъ—главное переселенческое управленіе предложило землеустроительнымъ коммиссіямъ совѣтовать переселенцамъ—повременить, такъ какъ большое скопленіе переселенцевъ въ пути, прежде всего, не въ интересахъ переселенцевъ.

Сегодня:

Въ 6 ч. веч. въ помѣщеніи діагностическаго института д-ра Н. А. Поповскаго (Херсонская, 48) собраніе членовъ об—ва содержателей аптекъ.

А. М. МИРАНСКІЙ.

Сегодня похороны виднаго представителя коммерческаго міра, основателя крупной агентурной фирмы Арнольда Марковича Миранскаго, скончавшагося на 52 г. жизни въ Берлинѣ послѣ операціи, сдѣланной знаменитыми профессорами Krause, Oppenheim'омъ и Ziehen'омъ. Покойный страдалъ болѣзнью Meningitis Serrosae. За дѣятельность торговыхъ сношеній съ З. Европой покойный былъ награжденъ французскимъ правительствомъ орденомъ „L' officier d' Academie“. А. М. Миранскій принималъ дѣятельное участіе въ организаціи русско-англійской торговой палаты и состоялъ тов. предсѣдателя анкетной коммиссіи. Фирма А. Миранскаго перешла къ наслѣдникамъ.

Дневникъ

Г. градоначальникъ, по словамъ „Вѣд. Од. Град.“, увѣдомилъ предсѣдателя одес. отдѣла Всероссійскаго національнаго союза Балыка, что на всеподданнѣйшей его телеграммѣ, отъ 29 минувшаго марта, съ выраженіемъ вѣрноподданническихъ чувствъ членовъ представительствуемаго имъ отдѣла Государь Императоръ Собственноручно начертать соизволилъ: „Поблагодарить за выраженныя чувства“.

— Вчера возвратился изъ Петербурга помощникъ одес. градоначальника полковникъ В. Ф. Ильинъ. Вмѣстѣ съ полковникомъ В. Ф. Ильинымъ въ Одессу прибыла семья его. Вчера-же полковникъ В. Ф. Ильинъ съ супругой молился въ Каѳедральномъ соборѣ.

— Сегодня въ канцеляріи градоначальника состоится засѣданіе одес. особаго город. по дѣламъ объ общественныхъ присутствія.

— Въ отвѣтъ на привѣтственную телеграмму, посланную одесскимъ итальянскимъ консульствомъ по поводу счастливаго избавленія итальянской королевской четы отъ покушенія а равно и на привѣтствія, выраженныя по этому случаю итальянской консульской миссіи объ мѣстныхъ консуловъ австрійскаго А. Погачари, испанскаго г. Трапани, французскаго г. Де-Легъ и предсѣдателя русско-итальянской торговой палаты Н. Н. Яловкова и секретаря г. Булатовича вчера ит. консулъ Э. Бонелли получено письмо отъ министра иностранныхъ дѣлъ въ Римѣ съ выраженіемъ искренней признательности всѣмъ этимъ лицамъ за принесенныя ими привѣтствія и чувства симпатіи.

— По циркулировавшимъ вчера въ гор. управѣ слухамъ, гор. голова Н. И. Моисеевъ сегодня возвращается въ Одессу.

— Прибылъ въ Одессу григоріопольскій гор. голова Х. Г. Ованесовъ.

— Прибылъ въ Одессу изъ Николаева членъ Госуд. Думы Н. Н. Дудниковъ.

— Въ Одессу пріѣхалъ вчера редакторъ журнала „Театръ и Искусство“ А. Р. Кугель.

— Король датскій удостоилъ мѣстнаго долголѣтняго датскаго вице-консула Макса Берлинера рѣдкой награды—пожалованіемъ въ кавалеры ордена „Danebroge“'а.

— Гор. управа согласилась съ докладомъ члена управы С. О. Фабрицкаго о пріобрѣтеніи для надобностей гор. управы и нѣкоторыхъ гор. учрежденій смежнаго съ зданіемъ думы дома кн. Гагарина и вноситъ докладъ на усмотрѣніе думы.

— Новослободскому комитету о—ва помощи бѣднымъ г. Одессы разрѣшено устроить съ согласія город. общественнаго управленія въ Город. саду дѣтскій праздникъ съ безпроигрышной лотереей по слѣд. программѣ: въ Город. саду—народное гулянье, фокусы, столбы съ призами, дѣтскія игры и въ отдѣленіи Город сада—безпроигрышная лотерея, на сумму не свыше 1500 р., концертъ оркестра военной музыки. Сборъ съ этого гулянья поступитъ на открытіе на Сл.-Романовкѣ постояннаго дѣтскаго пріюта.

— Гор. санитарный надзоръ обратилъ вниманіе гор. управы на то, что недавно устроенная асфальтовая мостовая въ Рыбномъ ряду на Старомъ базарѣ не соотвѣтствуетъ своему назначенію, такъ какъ отработанная вода застаивается и заражаетъ вонью базаръ. Въ виду этого, на 15 апрѣля назначенъ осмотръ мостовой торговой коммиссіей и коммиссіей по замощенію улицъ.

— Сводкой результатовъ дѣятельности одес. о—ва телефоновъ за 1911 г. чистая прибыль при оборотѣ въ 2007543 р. 53 к. опредѣлилась въ 95960 р. что составляетъ 20 р. на акцію. На 1 января 1912 г. общее количество абонентовъ составило 5656 челов.

— Въ Одессу прибылъ помощникъ непремѣннаго члена губернской землеустроительной коммиссіи Н. П. Кастеръ. Г. Кастеръ посѣтилъ одес. уѣздную землеустроительную коммиссію и ознакомился съ ея работой.

— Пом. начальника одес. почт.-тел. округа С. М. Лимаевъ въ настоящее время находится въ Ялтѣ, и возвратится въ Одессу въ 20 числахъ апрѣля.

— По свѣдѣніямъ управ. одес. почт.-тел. округа въ среднихъ числахъ апрѣля въ сел. Курудюкъ, Таврич. губ. открывается почтово-телеграфное отдѣленіе.

— Въ настоящее время вышелъ отчетъ за 1911 г. одес. отдѣла состоящаго подъ Высочайшимъ покровительствомъ общества повсемѣстной помощи, пострадавшимъ на войнѣ солдатамъ и ихъ семьямъ. Изъ отчета видно, что отдѣлъ Общ., вступая въ третій годъ своего существованія, въ отчетномъ году значительно расширилъ свою дѣятельность. [illegible] удачныхъ своей дѣятельности въ 1912 г. правленіе од. отдѣла считаетъ: осуществленіе мысли объ открытіи собственнаго лечебно-санаторнаго заведенія для нижнихъ чиновъ, [illegible] ходатайствованія всякаго рода пособій, [illegible] которое имѣютъ право жители Одес. у. [illegible]

— Вернулся въ Одессу бывшій въ уѣздъ по дѣламъ одес. уѣздной землеустроительной коммиссіи секретарь коммиссіи П. Л. Скребовичъ. П. Л. Скребовичъ [illegible] съ коммиссіей [illegible] участковъ земли на [illegible] крестьянскаго поземельнаго банка (ранѣе [illegible] (Цвѣрскаго, Тренолю, Тройберг, Оттону и др.) по ходатайству [illegible] ихъ о выдачѣ имъ ссудъ на огнестойкое строительство.

— Въ кассу о—ва пособія бѣднымъ евреямъ г. Одессы поступило пожертвованіе отъ Я. Л. Рабиновича 50 р.

Въ пользу голодающихъ.

Въ контору „Одесскаго Листка“ поступили пожертвованія въ пользу голодающихъ отъ слѣдующихъ лицъ:

NN 1 р., съ прежде поступившими 3321 р. 90 к.

Изъ этой суммы 3187 р. 90 к. отправлены на имя предсѣдателей самарской и саратовской губернскихъ земскихъ управъ, въ чемъ въ конторѣ „Одесск. Листка“ имѣются росписки.

Въ контору „Одесскаго Листка“ поступило пожертвованіе на лоттерею-аллегри, устраиваемую обществомъ пособія бѣднымъ на Пересыпи: отъ Я. Л. Рабиновича 15 р.

Дальнѣйшія пожертвованія принимаются въ конторѣ „Одес. Листка“ отъ 9 ч. утра до 7 ч. веч. Въ полученіи денегъ выдаются квитанціи.

Прибыли въ Одессу и остановились въ гост. „Б.-Московской“: Ш. Фихманъ изъ Вильцъ, Д. Доничевичъ изъ Кишинева, М. Цехановецкій изъ Кіева, Г. Левіантъ отгуда-же, В. Сыновъ изъ Вороньжа, А. Кодерскій изъ Кишинева, К. Яковлевичъ отгуда-же, В. Годлевскій изъ Ананьева, В. Вроусъ изъ Елисаветграда, Х. Овасановъ изъ Григоріополя, въ „Центральной“: Г. Гуревичъ изъ Гр. Вознесенска, [illegible] Гельфенбейнъ изъ Бѣльцы, Г. Лавриненко-Мищенко изъ Кишинева, А. Скаржинскій изъ Шабо, Н. Загородневъ изъ Аккермана, Н. Мордвиновъ изъ Севастополя, С. Словно изъ Аккермана, В. Ефрейцъ отгуда-же, Шергъ то-же, В. Барно-Якубовичъ изъ Кишинева, въ „Крымской“ гост.: В. Лоевскій изъ С. Ильи, В. Полтавецъ изъ Ахпи, И. Кучинскій изъ Гродна, Ф. Городецкій изъ Харькова, В. Гольдрамъ изъ Ростова-на-Дону, Я. Эссъ изъ Маріуполя, І. Стрѣлецъ изъ Березовки, въ гост. „Сѣверной“: А. Лещинскій изъ Харькова, Т. Теслъ изъ Харькова, В. Лукашевскій изъ Одессы, О. Фарбштейнъ изъ Кишинева, А. Вондовскій изъ Радома, Я. Забаклицкій изъ Варшавы, М. Фишеръ изъ Минска, М. Шафранъ изъ Кіева, Н. Осиповъ изъ Харькова, Н. Еннесъ изъ Вознесенска, Н. Палель изъ Петербурга.

Морскія вѣсти.

Вслѣдствіе разразившагося съ полночи на вчера сильнаго сѣверо-восточнаго шторма на Черномъ морѣ, пароходы „Туркъ“ изъ Одессы и „Васильевъ“ изъ Аккермана по выходили.

Дневникъ происшествій.

Покушеніе на убійство.

Кровавая драма разыгралась третьяго дня вечеромъ, на Прохоровской ул. Ледопромышленникъ Берь Цимерманъ подстерегъ свою разведенную жену и нанесъ ей рядъ глубокихъ пораненій. При допросѣ раненой выяснилась грустная исторія жизни молодой женщины, вышедшей замужъ по расчету.

5 лѣтъ тому назадъ, молодая, миловидная дѣвушка Хана Цимерманъ, дочь бѣдныхъ родныхъ, окончивъ гимназію, познакомилась съ молодымъ человѣкомъ, ледопромышленникомъ, однофамильцемъ Берomъ Цимерманомъ, 23 лѣтъ. Онъ сталъ ухаживать за дѣвушкой и, въ концѣ-концовъ, сдѣлалъ ей предложеніе. Хана Цимерманъ категорически отказала ему. Однако, родители дѣвушки настаивали на этомъ бракѣ, надѣясь поправить свои дѣла. Къ тому-же скончался отецъ дѣвушки и тутъ она, видя бѣдственное положеніе своей матери и сестры, рѣшилась дать согласіе на бракъ. Первое время Цимерманъ очень хорошо относился къ своей женѣ и послѣдняя примирилась со своей участью. Такъ прошелъ годъ. Однажды Цимерманъ пришелъ домой впервые пьянымъ и, придравшись къ какому-то пустяку, звѣрски избилъ свою жену. Съ тѣхъ поръ для молодой женщины потянулась цѣпь страданій. Цимерманъ звѣрѣлъ съ каждымъ днемъ. Избіенія происходили чуть-ли не каждый вечеръ и несчастная, не видя исхода, стала умолять мужа освободить ее. За молодую женщину вступились ея родственники и, въ концѣ-концовъ, Цимерманъ развелся съ женой. Это было три года тому назадъ.

Хана Цимерманъ поселилась со своей матерью и сестрой въ д. № 37, по Прохоровской ул. Цимерманъ поступила въ бѣлошвейную мастерскую Донского (Авчинниковскій пер., 15). На ея скудный заработокъ жили ея мать и училась ея сестра.

Спустя нѣсколько мѣсяцевъ послѣ развода, Хана Цимерманъ встрѣтила своего мужа на улицѣ у мастерской. Поздоровавшись, онъ подождалъ ее. Цимерманъ сталъ умолять Хану, чтобы та вернулась къ нему.

Молодая женщина съ презрѣніемъ отвернулась и поспѣшила уѣхать домой. Однако, съ этого времени Цимерманъ сталъ настойчиво преслѣдовать Хану. Онъ ей неоднократно устраивалъ скандалы на улицахъ и все грозилъ разсчитаться съ нею. Цимерманъ неоднократно обращалась къ о—ву защиты женщинъ, прося какимъ-нибудь образомъ оградить ее отъ Цимермана. Заявляла она объ этомъ и полиціи, но все было тщетно.

Годъ тому назадъ, Цимерманъ вторично женился и, несмотря на это, всячески преслѣдовалъ свою бывшую жену, продолжая настаивать на томъ, чтобы Хана вернулась къ нему. Въ послѣднее время преслѣдованія Цимермана приняли такой характеръ, что молодая женщина боялась одна выйти на улицу. Въ мастерской знали о ея страданіяхъ и владѣлецъ мастерской Донской принялъ въ ней горячее участіе и всегда провожалъ ее съ работы домой.

Третьяго дня, около 10 ч. вечера, Хана Цимерманъ вышла изъ дому и направилась въ молочную на углу Мясоѣдовской ул., купить молока для своей больной матери. Выйдя оттуда, она неожиданно увидѣла предъ собою своего бывшаго мужа. Послѣдній вплотную приблизился къ обезумѣвшей отъ ужаса молодой женщинѣ и проговорилъ:

— Въ послѣдній разъ я тебя, Анна, спрашиваю,—согласна-ли ты снова жить со мною или нѣтъ? При этихъ словахъ онъ вытащилъ изъ кармана небольшой ножъ.

Несчастная Цимерманъ, обливаясь слезами, взмолилась.

— Какъ-же... Вѣдь ты-же женатъ? Я молю тебя, оставь меня въ покоѣ.

Послѣднее слово замерло у нея на устахъ. Разсвирѣпѣвшій Цимерманъ началъ наносить молодой женщинѣ ударъ за ударомъ. Несчастная, залитая кровью, упала. Со всѣхъ сторонъ стали сбѣгаться прохожіе. Цимерманъ, воспользовавшись суматохой, скрылся. Раненую доставили въ евр. больницу. Здѣсь, на тѣлѣ Ханы Цимерманъ констатировано было нѣсколько ранъ въ области груди, живота и на лѣвой [illegible]. Состояніе ея здоровья признано [illegible].

Поздно ночью [illegible] былъ Беръ Цимерманъ. На [illegible] что онъ хотѣлъ [illegible] на убійство Ханы Цимерманъ [illegible] уличается свидѣтельскими показаніями.

ДРАМА НА МОРѢ.

На разсвѣтѣ обитатели дачи Овчаренко (7-ая стан. трам.) были разбужены криками о помощи, отчетливо доносившимися со стороны моря, несмотря на сильный штормъ. При помощи подзорной трубы жильцы установили, что на разстояніи полуторы версты отъ берега бѣдствуетъ какое-то судно. Видъ судна былъ ужасенъ. Обѣ мачты его были искривлены, паруса превратились въ клочья, а само судно полупогружено въ воду. Повидимому, судно стояло на якорѣ. Наблюдавшіе за бѣдствовавшимъ судномъ замѣтили также на горизонтѣ какой-то пароходъ, который, безъ сомнѣнія, видѣлъ судно, но пароходъ продолжалъ свой путь и не дѣлалъ никакой попытки придти на помощь.

На бушпритѣ тонущаго судна находились трое, повидимому, матросовъ, звавшихъ на помощь, но с берега Малаго Фонтана никто не рѣшался выѣхать въ море, въ виду необычайнаго волненія.

Черезъ нѣкоторое время бѣдствующее парусное судно замѣтили съ лоцманской станціи. На помощь судну немедленно былъ посланъ катеръ. Однако, выйдя за волнорѣзъ, катеръ вынужденъ былъ вернуться, такъ какъ на морѣ поднялось такое сильное волненіе, что катеръ чуть не залило. По распоряженію портоваго управленія вмѣсто катера былъ посланъ пароходъ Дунайскаго пароходства „Вилково“, но и этотъ пароходъ не достигъ цѣли, ибо въ немъ уже минула надобность: парусное судно сорвалось съ якоря и прибитое волнами понесло судно къ берегу „Аркадіи“.

Видя неминуемую гибель, находившіеся на суднѣ спустили въ воду небольшую шаланду. Съ берега было видно, какъ двое удачно спрыгнули въ шаланду, а третій былъ смытъ волной съ бушприта и скрылся въ волнахъ. На берегу „Аркадіи“ нѣсколько десятковъ рыбаковъ наблюдали за разыгравшейся на морѣ драмой, безсильные помочь погибающимъ. Прошло нѣсколько томительныхъ минутъ. Парусное судно волны быстро несли къ берегу, гдѣ оно, ударившись о прибрежные камни, разбилось. Между тѣмъ, маленькая шаланда съ матросами медленно приближалась къ берегу. Матросамъ было невѣроятно трудно бороться съ разыгравшейся стихіей. Они съ трудомъ поднимали весла. Наконецъ, шаланду, счастливо миновавшую подводные камни, выбросило на песокъ. Рыбаки вытащили лодку на болѣе безопасное мѣсто. На днѣ лодки въ безсознательномъ состояніи лежали два матроса. Ихъ съ трудомъ привели въ чувство. Они долго не могли произнести отъ пережитаго ни одного слова. Матросовъ доставили на дачу „Красного Креста“. Вскорѣ на дачу „Аркадія“ прибыли чины пограничной стражи. На берегу чины пограничнаго кордона устроили цѣпь, дабы предотвратить хищеніе досокъ съ погибшаго судна.

Изъ распросовъ матросовъ выяснилось, что погибло парусное судно „Вѣрный“, шедшее въ Одессу изъ Херсона съ грузомъ строевого лѣса. Судно принадлежало шкиперу Кузьмѣ Ефимову. Послѣдній лично управлялъ судномъ. Въ качествѣ матросовъ на немъ были его два брата: Федоръ и Давидъ. Около 2 часовъ ночи сравнительно небольшой сѣверо-восточный вѣтеръ перешелъ въ ужасный штормъ. Судно бросало, какъ щепку въ разныя стороны. Паруса одинъ за другимъ вѣтромъ были обращены въ клочья. Пришлось бросить якорь. Кузьма Ефимовъ вмѣстѣ съ братьями стали выкачивать воду изъ трюма. Но, потому, что трюмъ былъ открыть, волны безпрестанно захлестывали его и судно медленно погружалось въ воду. Наступило трагическое положеніе. Къ тому-же огни были погашены водою. Когда начало разсвѣтать, три брата, перейдя на бугшпритъ, стали ожидать своей печальной участи. Когда сорвался якорь и судно понесло къ берегу, въ лодку успѣли спрыгнуть Федоръ и Давидъ Ефимовы, а шкиперъ Кузьма, смытый волнами, утонулъ.

КРУПНОЕ БАНКРОТСТВО.

Въ послѣдніе дни сдѣлалось извѣстнымъ о банкротствѣ торговца колоніальными товарами Я. Якерса (Мало Арнаутская, 90). Якерсъ много лѣтъ владѣлъ оптовымъ колоніальнымъ складомъ, пользуясь большимъ кредитомъ. Преимущественно Якерсъ отпускалъ товары мелкимъ торговцамъ какъ мѣстнымъ, такъ и иногороднымъ. Въ послѣднее время, благодаря переживаемому кризису, прекратили платежи Якерсу многіе провинціальные его покупатели. Тѣмъ не менѣе Якерсъ продолжалъ держаться и аккуратно платилъ. Лишь въ концѣ недѣли векселя пошли въ протестъ и Якерсъ заявилъ своимъ кредиторамъ, что вынужденъ прекратить платежи. Помимо колоніальнаго склада, Якерсъ въ компаніи съ нѣкіимъ Симховичемъ владѣлъ еще заводомъ жестяныхъ ведеръ и прекратилъ платежи также и по заводу. Наиболѣе крупными кредиторами Якерса являются: Александровское сахарное т-во—10000 руб., Торг. д. Высоцкій—3000 р., Россійское колоніальное об-во и мѣстные колоніальные купцы г.г. Чертковъ, Дулгеровъ, Бандажъ, Павлиди, Б. Койфманъ, Кандогсорги и бр. Линаки и нѣкоторые другіе. Въ общемъ сумма банкротства по складу достигаетъ 50000 р., а по заводу 30000 р. Въ настоящее время между Якерсомъ и его кредиторами ведутся переговоры о мировомъ улаженіи недоразумѣнія, вызваннаго внѣшними обстоятельствами.

САПЪ.

Третьяго дня коммиссія ветеринарныхъ врачей произвела изслѣдованіе маллеиномъ лошадей въ хозяйствѣ Хищинскаго, въ д. № 26, по Мельничной ул. Изъ освидѣтельствованныхъ 18 лошадей, 5 признаны сапными и отравлены на утилизаціонный заводъ для уничтоженія, а остальныя поставлены въ карантинъ подъ наблюденіе ветеринарнаго надзора.

— На Б. Фонтанѣ, у Золотого берега вчера штормомъ были снесены купальни и зданіе купальнаго заведенія, принадлежащаго г. Севрюкову.

— Въ настоящее время выяснилось, что пожаръ въ трактирѣ „Тихій край“, на Мельничной улицѣ, возникъ по винѣ самаго владѣльца въ людской и подсобныхъ его отъ Зеленевскій. Зеленскій, ложась спать, бросилъ тлѣвшій окурокъ папиросы на пол усыпанный стружками. Въ виду этого арестованный по подозрѣнію въ поджогѣ владѣлецъ трактира Николай Слободниченко освобожденъ изъ подъ ареста.

— Несчастный случай произошелъ вчера вечеромъ на лѣсопильномъ заводѣ Зильбершмидта (Московская, 11). Рабочій Семенъ Сохаловъ 20 л., поврежденъ [illegible] рукой въ рѣзальную машину [illegible] каретою скор. пом. доставленъ въ гор. больницу.

— Въ домѣ Попровской церкви по Александровскому проспекту въ складѣ [illegible] „Колумбъ“ возникъ незначительный пожаръ. Огонь прекращенъ пожарной командой Бульварной части.

— Въ д. № 23, по Божениной ул., вчера вечеромъ повѣсился на своей кв. [illegible] на дверномъ крючкѣ рабочій Василій Слѣпухинъ. Слѣпухина сняли съ петли мертвымъ. Что побудило Слѣпухина покончить съ собой, неизвѣстно. Трупъ самоубійцы отправленъ въ покойницкую.

— На углу Ланжероновской и Ришельевской ул., легковой извозчикъ Василій Воронцовъ наскочилъ на вагонъ электрическаго трамвая и разбилъ въ послѣднемъ стекло.

— Проживающая въ д. № 29, по Пантелеймоновской ул., Зоя Дворковеца, 17 л., по ошибкѣ выпила вмѣсто лекарства примочки. Ей оказана помощь.

— Дѣти н. д. секретаря канцеляріи полиціймейстера В. Соколова—Иванъ и Николай, проживающіе въ д. № 3, по Канатной ул., взяли съ этажерки револьверъ и стали играть имъ. Открылъ предохранитель дѣти произвели выстрѣлъ. Пуля угодила въ руку Клавдіи, 6 л. Пострадавшей оказана помощь.

— Полиціей задержанъ Иванъ Головатый розыскиваемый окруж. судомъ. Въ сыскномъ отдѣленіи по отпечаткамъ пальцевъ руки установлено, что задержанный уже судился нѣсколько разъ и отбывалъ наказаніе подъ именемъ Якова Дмитріева.

— Задержанъ Николай Прутковъ, который вмѣстѣ съ двумя неизвѣстными ограбилъ проживающаго въ Одессу Мусалу Захарова. Задержанный опознанъ пострадавшимъ.

— На пар. Карапатницкаго „Оскаръ“ вчера, въ 7½ ч. утра сорвавшимся съ подъема мѣшкомъ сахару придавленъ грузчикъ рабочій Павелъ Затовскій. Его отправили въ каретѣ „ск. помощи“ въ гор. больницу.

ЗАСѢДАНІЯ.

Въ о-вѣ любителей древне-еврейскаго яз.

Состоявшееся въ залѣ совѣта духов. правленія подъ предсѣдательствомъ инж. М. М. Усышкина учредительное собраніе общества любителей древне-еврейскаго языка прошло очень оживленно. Въ открытіи засѣданія постомъ Х. Н. Бѣлинскимъ прочитанъ былъ на древне-еврейскомъ языкѣ обширный докладъ о состояніи древне-еврейской литературы, вызвавшій рядъ дебатовъ. Затѣмъ былъ избранъ редакторъ газеты „Gut Morgen“ г. Клейманъ, познакомившій собраніе съ [illegible] древне-еврейскаго языка [illegible] литературы. Послѣ доклада [illegible] составъ правленія путемъ баллотированія. Избранными оказались: предсѣдатель М. М. Усышкинъ; въ члены правленія: гг. Х. Н. Бѣликъ, С. Барбашъ, М. Глисинъ, Х. Гринбергъ, И. Барбашъ, Ш. Поляковскій, С. Пасъ, д-ръ І. Клоснеръ, М. Клодманъ, І. Бовницкій, д-ръ І. Рабинъ и А. Рабиновичъ. Въ члены ревизіонной коммиссіи: Ш. Айзенштадтъ, Б. Ладыженскій и П. Межковскій. По общему желанію членовъ, правленіе избрано только временно на 6 мѣсяцевъ, такъ какъ въ виду ожидаемаго значительнаго увеличенія числа членовъ о—ва представляется необходимымъ избрать затѣмъ постоянный составъ правленія.

Въ одонтологическомъ о-вѣ.

Послѣднее засѣданіе членовъ одонтологическаго о—ва было многолюдно. Послѣ производства выборовъ новыхъ членовъ предсѣдательствующій д-ръ И. И. Марголинъ заявилъ собранію, что правленіе предлагаетъ въ виду [illegible] предсѣдателя правленія въ составѣ бюро [illegible] составить бюро [illegible] въ которое [illegible] каждый случай [illegible] въ практикѣ зуб. врачей. Засѣданіе бюро въ [illegible]. Правленіе предполагаетъ образовать бюро [illegible] проектъ бюро. Заявленіе правленія получило единогласное одобреніе собранія. Далѣе д-ръ К. О. Луверсъ сдѣлалъ докладъ на тему: „Современное состояніе моихъ наблюденій о зубопротезахъ“. Слѣдующимъ докладчикомъ І. Я. Гензетенъ съ докладомъ на тему: „Мысли по поводу 75-лѣтія примѣненія въ зубоврачебной [illegible]“. Преніи по обоимъ докладамъ перенесены на слѣдующее засѣданіе.

Слухи и факты.

На-дняхъ нѣкіимъ союзникомъ, подписавшимся Марковымъ, было подано на имя начальника главнаго одесскаго почтамта жалоба, въ которой „сей изъ славной стаи“, указываетъ на „непочтительное отношеніе завѣдующаго посылочнымъ отдѣломъ къ истинно-русскимъ людямъ, въ то время, какъ жидамъ отдается предпочтеніе. Казалось-бы, въ казенномъ учрежденіи, а наипаче въ почтовомъ вѣдомствѣ, гдѣ, жидамъ не слѣдовало-бы даже находиться, должны были-бы уважать русскихъ.“ Г. Марковъ страшно сокрушается по такому „печальномъ факте и надѣется, что впредь на то будетъ обращено больше вниманія.“ Курьезнѣе всего то, что тотъ, на кого жаловался г. Марковъ,—завѣдующій посылочнымъ отдѣломъ—самъ союзникъ. Свой своего не познаша...

Насколько у одесскихъ домовладѣльцевъ и квартиронанимателей, не только окраинныхъ, но и „центральныхъ“ не сильна грамотность, могутъ служить доказательствомъ записки о сдачѣ въ наемъ комнатъ и квартиръ. Нѣкоторыя крайне курьезны. Напримѣръ: „Здайеца вноемъ комната для холоставо“ или: „для холостойки“, и и: „Издаетца соумесная квартера для холостово.“ Нерѣдко поражаетъ надпись довольно грамотная, но удивительно двусмысленнаго содержанія. Напримѣръ: „Требуется холостой квартирантъ.“ Между прочимъ, надписи на воротахъ въ большинствѣ случаевъ не соотвѣтствуютъ истинѣ и, такъ сказать, сдѣланы больше „для форсу.“ Читаешь, напримѣръ, о томъ, что сдается комната, лазишь Богъ вѣсть куда, за справками. Оказывается—погребъ. Или читаешь: „Отдается отдѣльная комната для холостого“, оказывается „соумесная квартера.“ И приходится даромъ ноги обивать. Наши обыватели весьма безцеремонны.

ПОЧЕМУ?

При почтовыхъ отдѣленіяхъ, какъ извѣстно, существуютъ сберегательныя кассы. Штатъ служащихъ при 1-мъ городскомъ почтовомъ отдѣленіи обслуживаетъ и сберегательную кассу. Спеціальнаго жалованья за это служащіе не получаютъ, но въ пользу ихъ отчисляются нѣкоторые проценты изъ доходовъ кассы, которые выдаются имъ ежегодно въ видѣ наградныхъ. Къ Свѣтлому празднику въ этомъ году наградныя выразились въ суммѣ 1250 руб. Всѣхъ служащихъ въ 1-мъ городскомъ отдѣленіи 16 человѣкъ. Изъ всей суммы 60 проц., т. е. 750 руб. получилъ завѣдующій. Остальные 40 проц. были раздѣлены такъ: 1 чиновникъ 100 р., другой—75 р., третій—40 руб., нѣкоторые по 30 р., а 1, прослужившій всего мѣсяцъ, 12 руб. Низшіе служащіе получили меньшія суммы. Нечего говорить о справедливости „порціи“ наградныхъ одного завѣдующаго и 15 служащихъ, но, казалось-бы, что чиновники, какъ равные участники въ работѣ, должны были-бы получить наградныя поровну. На дѣлѣ этого не оказалось. Почему такая немилость къ однимъ и милость къ другимъ?

Въ ближайшемъ времени состоится выдача чиновникамъ 1-го городского почтоваго отдѣленія процентовъ съ продажи гербовыхъ знаковъ. Неужели повторится то-же?

Б. И.

СПОРТЪ.

Весеннія скачки.

(День третій, 10 апрѣля).

День, изобилующій фуксами и приключеніями. Началось выдачей на „Туплайтъ“ по 123 руб за билетъ, и сейчасъ-же за этой скачкой въ испытаніи рысью подъ сѣдломъ создалась выдача на „Зайчара“ по 71 р., благодаря тому, что на послѣднихъ саженяхъ сбилась фаворитка „Новость“. Па ѣзде ѣздока-охотника М. Ф. Киріяцкаго обошлось публикѣ также очень дорого и побѣдительница „по неволѣ“ „Нужда“ заплатила по 53 руб. Въ предпослѣдней скачкѣ „Трайль“ сдѣлалъ „Гаруду“ самый недвусмысленный кроссинъ, судьи долго судили, рядили и наконецъ вынесли для обвиняемаго оправдательный приговоръ. Лучшей скачкой дня была безъ сомнѣнія скачка между „Новой“ и „Абаціей.“ Побѣда „Новы,“ когда она отпустила на ¾ круга впередъ и та увѣренная ѣзда, какую показалъ Екимовъ, вызвали по адресу жокея долго несмолкаемые аплодисменты. Крупныя выдачи отразились на игрѣ въ тотализаторъ и она получилась довольно слабая.

Скачки прошли въ слѣдующемъ порядкѣ.

1) Призъ 150 руб. для рысаковъ подъ сѣдломъ. Дист. 1 вер. 216 саж. „Демократка“ В. А. Ющенкова 2.50, ѣзд. упя пер. 2.56—1; „Нужда“ К. С. Дроздовскаго 2.54 и 2.50—2; „Крутая“ К. И. Машкина 2.57.4 и 2.52—3. Сзади „Боецъ“. Первый гитъ легко выиграла „Демократка,“ второй „Нужда.“ Во второмъ гиту снова вела „Демократка,“ но у версты сбросила ѣздока и вслѣдствіе чего первой оказалась „Нужда.“ Выд. 1 г. 13; 2 г. 53 и перебѣжка „Демократка“—„Нужда“—15 руб.

2) Призъ 350 руб. Дист. 1 вер. 6[illegible] „Паръ-Бле“ Л. Е. Грицкевича—1; „Ап[illegible]сіонато“ Н. К. Папалазаря—2. Вод[illegible] „Паръ-Бле“ на прямой онъ пропуст[illegible] „Аппассіонато“, а у столба снова о[illegible]дилъ его броскомъ. Выд. 17 руб. Р[illegible] 1.21,4.

3) Призъ 150 руб. Дист. 1 вер. 66 [illegible] „Туплайтъ“ В. А. Липпомана—1; „Д[illegible]рессъ“ А. И. Волохина и В. М. Бѣло[illegible]скаго—2; „Парменанъ“ Н. К. Папала[illegible]—3. Сзади „Этна.“ По обыкновенію по[illegible] „Этна.“ но скоро выдохлась и ее обо[illegible] сначала „Туплайтъ,“ а потомъ и ос[illegible]ные. По прямой „Туплайтъ“ идетъ увѣ[illegible] побѣдительницей, за которой на [illegible]рое мѣсто выбралась „Догарессъ.“ Р[illegible] 1.21. Выд. 132, 15.50 и 11.

4) Призъ 165 руб. для рысаковъ [illegible] сѣдломъ. Дист. 1 вер. 216 саж. „На[illegible]“ Г. Е. Добровольскаго 2.58 и 2.41[illegible] „Зайчаръ“ Г. Т. Архипова 2.46 и 2.4[illegible] 2; „Новость“ 2.47 и гал. ст.—3. С[illegible] „Грѣшница.“ Въ первомъ гиту „Найда[illegible]“ „Новость“ усардно скакали и выигр[illegible] „Зайчаръ.“ Во второмъ гиту [illegible] „Новость,“ но у самаго столба сбилась [illegible] прошла столбъ галопомъ, первой оказа[illegible] „Найда.“ Выд. 1 г. 71, 13 и 13, 2[illegible] 34 р.

5) Призъ 400 руб. Дист. полторы [illegible] „Нова“ Л. Е. Грицкевича—1; „Абація“ [illegible] К. Папалазаря—2. Идутъ не сп[illegible] вдругъ „Руданъ“ вырывается впередъ [illegible] уходитъ на нѣсколько десятковъ саже[illegible] впередъ. Шансы „Новы“ кажутся совс[illegible] „похороненными.“ Но къ прямой „Абаці[illegible]“ кончается и „Нова“ бьетъ ее шутя. [illegible] 16 руб. Рѣзв. 1.55.

6) Призъ 250 руб. Дист. полторы [illegible] „Балетъ“ Н. К. Папалазаря—1; „И[illegible]сантъ“ М. М. Лишина—2; „Вильнянк[illegible]“ Ф. Савельева—3. Сзади „Аммаліатри[illegible]“ Кентеромъ выигралъ „Балетъ,“ второй [illegible] время „Инносантъ.“ Рѣзв. 1.50. Выд. [illegible] руб.

7) Призъ 300 руб. Дист. 1 вер. 30[illegible] „Трайль“ Ф. А. Подгурскаго—1; „Гар[illegible]“ И. Н. Феона—2; „Панъ-Хоронжи“ Л. [illegible] Грицкевича—3. Сзади „Рулеръ.“ Со [illegible] повелъ „Рулеръ,“ кончившійся къ [illegible]сть. Отсюда тронулась „Трайль“ и „Г[illegible]ду,“ на прямой „Трайль“ прижимаетъ [illegible]щую по канату „Гаруду“ и выигрыва[illegible] скачку. Рѣзв. 1.57,4. Выд. 23.

8) Призъ 150 руб. Дист. полторы [illegible] „Апашъ“ И. Н. Феона—1; „Гвѣзда“ [illegible] Е. Грицкевича—2; „Шалона“ А. И. В[illegible] и В. М. Бѣлогорскаго—3. Съ м[illegible] до мѣста первымъ шутя „Апашъ.“ Р[illegible] 1.51. Выд. 24 руб.

Слѣдующія скачки въ субботу, 14 [illegible]рѣля.

Къ сегодняшнимъ бѣгамъ.

Программа удалась на славу. Поля [illegible] испытаніяхъ большіе и по составу св[illegible] очень интересныя. Въ особенности хор[illegible] 4-я, 6-я и 10-я группы, а также прог[illegible]мный призъ для трехлѣтокъ.

Призъ 9-й гр. 250 руб. Дист. пол[illegible] вер. Записаны: „Ханъ“ В. И. Бутов[illegible] „Марсъ“ А. Я. Пурица. Изъ двухъ [illegible]тивниковъ избираемъ „Хана.“

Призъ 200 руб. для трехлѣтокъ. Д[illegible] 1 вер. Записаны: „Тиранъ“ В. И. Бут[illegible]ча, „Недоимка“ П. М. Кондратьевой, „[illegible]“ А. Я. Пурица, „Зенитъ“ Н. И. Домански[illegible]го. Впереди ждемъ „Тирана.“

Призъ 6-й гр. 400 руб. Дист. пол[illegible] вер. Записаны: „Лестъ“ Н. И. Доманск[illegible] „Пріятель“ Н. Н. Сергѣева, „Чеобур[illegible]“ Р. Э. Вандергагена, „Атаманъ“ А. И. [illegible]лохина и В. М. Бѣлогорскаго, „Мужи[illegible]“ В. И. Бутовича, „Случай“ М. М. Коли[illegible]ба. Лучшіе шансы у „Мужика“ и „Че[illegible]“

Призъ 250 руб. для трехлѣтокъ. Д[illegible] 1 вер. Записаны: „Дисара“ Л. А. Р[illegible] „Низамъ“ В. И. Бутовича, „Дунай“ И. [illegible] Марченко, „Бравый“ Р. Э. Вандерга[illegible] Въ лучшихъ шансахъ „Низамъ“ и „[illegible]“

Призъ 4-й гр. 475 руб. Дист. пол[illegible] вер. Записаны: „Игла“ В. П. Розан[illegible] „Крымскій“ Э. Ѳ. Бистанъ, „Гуля“ П[illegible] Кондратьевой, „Сюрпризъ“ Т. И. Пото[illegible]го, „Зулусъ“ В. И. Бутовича, „Брейн[illegible]“ И. Доманскаго. На первыхъ мѣстахъ жд[illegible] „Сюрприза“ и „Гулю.“

Призъ 8-й гр. Дист. полторы вер. З[illegible]саны: „Губернаторъ“ В. И. Бутовича, „[illegible]кротъ“ А. Я. Пурица, „Карменъ“ В. П[illegible]запова, „Вадъ“ Н. И. Доманскаго. [illegible] не соберется, то выиграетъ „Банкротъ[illegible]“ вторымъ мѣстѣ ждемъ „Вала.“

Призъ 10-й гр. Дист. полторы вер. [illegible]писаны: „Альфа“ Э. Ѳ. Бистанъ, „С[illegible] Дэнтъ“ Р. Р. Везне, „Баритонъ“ К. Х[illegible] [illegible] „Пулеметъ“ К. И. Машкина, „Пулеметъ“ [illegible] С. Дроздовскаго. На прошлыхъ испыт[illegible] лучшій ѣздъ былъ у „Альфы“ [illegible] „Пулемета.“

Призъ 2-й гр. Дист. полторы вер. З[illegible]саны: „Кальянъ“ В. И. Бутовича, „Сир[illegible]“ Л. и И. Цѣхановецкихъ. Не долженъ [illegible] играть „Кальянъ.“

Въ состоявшемся собраніи учредит[illegible] одесскаго лаунъ-тенисъ-клуба избраны [illegible] составъ правленія слѣдующія лица: П[illegible] Региръ, К. К. Шевалье, Ф. Т. Тоскано[illegible] Г. Капсамбели, А. А. Марнэ, Г. Ю. Тор[illegible] Х. Пауль, Г. Л. Де Легъ, В. И. Майборо[illegible]

ТЕЛЕГРАММЫ

Отъ собственныхъ корреспондентовъ и „С.-Петербургскаго Телеграфнаго Агентства“.

ПЕТЕРБУРГЪ (СПА). Государыня Императрица Марія Ѳеодоровна посѣтила Казанскій соборъ, гдѣ прикладывалась къ чудотворной иконѣ Казанской Божьей Матери. Въ исходѣ третьяго часа дня Государыня Императрица Марія Ѳеодоровна въ сопровожденіи Великой Княгини Ольги Александровны посѣтила Петропавловскій соборъ.

Въ день памяти рожденія въ Бозѣ Почивающаго Великаго Князя Владиміра Александровича въ Петропавловскомъ соборѣ совершена панихида въ присутствіи Великой Княгини Викторіи Ѳедоровны, чиновъ двора Великой Княгини Маріи Павловны и представителей академіи художествъ.

ПЕТЕРБУРГЪ (СПА). Государыня Императрица Марія Ѳеодоровна посѣтила Ксенінинскій институтъ, гдѣ присутствовала на экзаменѣ счетоводства.

РИГА (СПА). Государь Императоръ соизволилъ благодарить членовъ рижскаго пѣвческаго общества за вѣрноподданническія чувства, выраженныя по случаю пятидесятилѣтія общества.

ПЕТЕРБУРГЪ (СПА).

Государственная Дума.

(*Засѣданіе 10 апрѣля*).

Предсѣдательствуетъ князь В. М. Волконскій.

По докладу Еропкина принимается безъ преній смѣта расходовъ департамента государственнаго казначейства въ суммѣ 131,134,814 руб.

Коваленко первый — докладываетъ смѣту департамента окладныхъ сборовъ, исчисленную вѣдомствомъ въ суммѣ 15,443,754 руб. и оставленную бюджетной коммиссіей безъ измѣненія.

Кутлеръ указываетъ, что наша система прямыхъ налоговъ имѣетъ три недостатка — она не полна, непродуктивна и неуравнительна. Не только у насъ нѣтъ общаго подоходнаго налога, но даже сборъ съ капиталовъ не распространяется на всѣ капиталы. Непродуктивность системы ясна уже изъ того, что прямые налоги составляютъ ничтожную часть нашего бюджета—всего 8 проц. Примѣромъ неуравнительности могутъ служить налоги поземельный съ городскихъ имуществъ и торговли и промышленности. Для улучшенія системы прямыхъ налоговъ третьей Думой ничего не сдѣлано, если не считать неудачнаго новаго обложенія городскихъ имуществъ. Разрабатывавшіеся проекты о реформѣ прямого обложенія остались безъ движенія за улучшеніемъ состоянія Государственнаго казначейства, ибо разрабатывались единственно съ фискальной цѣлью.

Грабскій указываетъ, что повышеніе прямыхъ налоговъ въ Царствѣ Польскомъ было вызвано расходами на крестьянскую реформу, давно уже оконченную. Между тѣмъ, казна продолжаетъ взимать на[illegible]лявшіеся, такимъ образомъ, прямымъ [illegible]рышомъ казны. Далѣе, законъ устано[illegible] въ пособіе казнѣ на содержаніе гмин[illegible] судовъ особые сборы, между тѣмъ, в[illegible]ство превратило ихъ въ налогъ, содерж[illegible] же гминныхъ судовъ казнѣ обходится [illegible]чительно менѣе этихъ сборовъ. Такимъ [illegible]разомъ, гмины совершенно незаконно [illegible]платили уже около 2 милліоновъ.

Товарищъ министра финансовъ Покр[illegible]скій, возражая Кутлеру, указываетъ, [illegible] правительство внесло рядъ представлен[illegible] реформѣ прямыхъ налоговъ. Представ[illegible] эти преслѣдуютъ не только фискальныя [illegible]дачи, но и стремятся къ уравнитель[illegible] финансоваго обложенія. Ускореніе ра[illegible]трѣнія представленій, находящихся въ [illegible]сударственной Думѣ, зависитъ не отъ [illegible]нистерства. Далѣе товарищъ министра [illegible]ражаетъ Грабскому по вопросу о земель[illegible] положеніи въ губерніяхъ Царства Поль[illegible] и расходахъ на содержаніе гминныхъ [illegible]довъ, доказывая, что гминные суды, [illegible] близко стоящіе къ судамъ волостнымъ, [illegible] могутъ сравниваться съ судами мировы[illegible]

Грабскій разъясняетъ, что поляк[illegible] добиваются принятія гминныхъ судовъ [illegible] счетъ казны, а желаютъ лишь, чтобы н[illegible]держаніе этихъ судовъ съ населенія ва[illegible]лось не болѣе того, что въ дѣйствитель[illegible] на эти суды тратится.

Смѣта принимается, согласно заклю[illegible] коммиссіи.

Жуковскій докладываетъ заклю[illegible] бюджетной коммиссіи по смѣтѣ главнаго [illegible]равленія неокладныхъ сборовъ. Ораторъ [illegible]рактеризуетъ главнѣйшія реформы, нам[illegible]шіяся въ теченіе пятилѣтней дѣятель[illegible] Государственной Думы и подробно ост[illegible]ливается на вопросахъ о мѣрахъ борьб[illegible] пьянствомъ, давая при этомъ значите[illegible] мѣсто вопросу объ устройствѣ лабора[illegible] для изученія вліянія алкоголя на орган[illegible] Перейдя къ смѣтнымъ назначеніямъ [illegible]щаго года, докладчикъ поддерживаетъ [illegible]ектированный бюджетной коммиссіей [illegible]щенія и предлагаемую ею формулу пер[illegible] о представленіи вѣдомствомъ законопр[illegible] объ измѣненіи нынѣ принятаго способ[illegible]численія пособій Александровскому ко[illegible]ту о раненыхъ и о скорѣйшей разра[illegible] вѣдомствомъ предположеній по вопрос[illegible]учной постановки дѣла изученія борьбы [illegible] пьянствомъ и о размѣрахъ необходимы[illegible] этотъ предметъ расходовъ.

Отецъ Юрашкевичъ въ кач[illegible] священника обращаетъ вниманіе на ве[illegible] значеніе въ борьбѣ съ алкоголизмомъ [illegible]гіознаго освѣщенія вопроса о трезвос[illegible] призываетъ къ поощренію обществъ тр[illegible]никовъ.

Щепкинъ въ полуторачасовой рѣ[illegible]воритъ о вліяніи косвенныхъ налоговъ [illegible]сударственную экономику, о степени [illegible]

...воренія культурныхъ потребностей, о роли прямого и косвеннаго обложенія сравнительно съ ростомъ его въ западно-европейскихъ государствахъ, о необходимости ...ненія причинъ, могущихъ повліять на ...ньшеніе народнаго пьянства, о неблагоприятчи бюджета крестьянъ-землеробовъ, о необходимости переложенія налоговой тяготы на экономически болѣе сильные классы, о сверхъестественности свободной наличности, о сахарной промышленности и Брюссельской конвенціи, о повышеніи обложенія ...пка, невозможности для промышленности ...ть улучшенія отъ большинства третьей и ...е четвертой Думы и о пятилѣтней борьбѣ Думы съ пьянствомъ,—и приходитъ къ ...оду, что Государственная Дума своей ...тельностью положила прочную основу къ ...витію пьянства въ Россіи. Въ заключеніе ...кинъ настаиваетъ на необходимости научнаго изученія алкоголизма и предлагаетъ ... ближайшихъ выборахъ нынѣшнему большинству поставить вопросъ избирателямъ ... исключеніи изъ бюджета винныхъ доходовъ.

„Мы тамъ встрѣтимся,—заканчиваетъ оратор—и я тамъ выскажу пожеланіе, чтобы ...ушли изъ Думы и чтобы васъ смѣнили ..., способные бороться за права народа" (рукоплесканія слѣва).

...улькинъ утверждаетъ, что нельзя винить правительство въ народномъ пьянствѣ ...ли не будетъ казенныхъ винныхъ лавокъ, ...разовьется тайная продажа. Бороться съ ...ствомъ нужно иными мѣрами. Этимъ ...ться должно, главнымъ образомъ, духовенство.

...товарищъ министра финансовъ Новицкій, возражая Щепкину, указываетъ, что ...енные налоги не падаютъ, а, наоборотъ, ...оянно возрастаютъ. Пониженія потребленія керосина объясняется не истощеніемъ ...ежныхъ способностей населенія, а тѣмъ, что керосинъ вытѣсняется другими источниками свѣта. Заключая брюссельскую конвенцію правительство руководствовалось исключительно интересами русской сахарной промышленности и достигнутые имъ результаты вполнѣ этимъ интересамъ отвѣчаютъ.

Государственная Дума принимаетъ смѣту и формулу перехода бюджетной коммиссіи, а также пожеланія к.-д., чтобы обществу ...ненія народнаго здравія разрѣшалось ...вать съѣзды дѣятелей по борьбѣ съ алкоголизмомъ.

Запросъ о ленскихъ событіяхъ.

Затѣмъ Дума значительнымъ большинствомъ принимаетъ спѣшность вчерашнихъ запросовъ к.-д., с.-д. и октябристовъ о Ленскихъ событіяхъ и переходитъ къ обсужденію запросовъ по существу.

...пло отъ имени трудовиковъ вноситъ предложеніе о разслѣдованіи Ленскаго инцидента черезъ посредство особой думской коммиссіи изъ пяти лицъ.

Бѣлоусовъ полагаетъ, что въ данномъ случаѣ правительство стало на сторону ...наго и врядъ-ли сможетъ что-либо сказать въ свое оправданіе. Въ выгодахъ Ленскаго товарищества оказались заинтересованными многія вліятельныя лица, поставившія цѣлью, хотя-бы путемъ разстрѣла рабочихъ понизить расцѣнку акцій и затѣмъ ...ить ихъ, вновь нажившись на этомъ милліоны. При такихъ обстоятельствахъ трудно ..., что Дума узнаетъ правду. Единственный способъ успокоить общественное ...дованіе и пролить истинный свѣтъ на разыгравшіяся событія заключается въ назначеніи особой коммиссіи изъ членовъ Думы согласно предложенію трудовиковъ.

...иликинъ одной изъ причинъ несчастья считаетъ отсутствіе рабочаго законодательства по отношенію къ рабочимъ, занятымъ въ горномъ промыслѣ Сибири, и отъ имени группы сибирскихъ депутатовъ предлагаетъ принять формулу перехода о необходимости внесенія правительствомъ законопроекта, устанавливающаго правила найма рабочаго на золотые и платиновые пріиски и нормирующаго рабочее время и жилищныя условія на пріискахъ, а также распространеніе на пріисковые районы Сибири законовъ о вознагражденіи рабочихъ отъ несчастныхъ случаевъ, болѣзней и инвалидности.

...аллотировкой запросъ соціалъ-демократовъ отклоняется 97 противъ 96 голосовъ.

Запросы к.-д. и октябристовъ принимаются подавляющимъ большинствомъ. Запросъ о ленскихъ событіяхъ, внесенный ...иалистами, снимается. Формула, ...ложенная сибирскими депутатами, принимается единогласно.

Предсѣдатель заявляетъ, что формула трудовиковъ, какъ неосновавная на законѣ, голосованію не подлежитъ.

Затѣмъ предсѣдатель сообщаетъ о поступленіи срочнаго запроса намѣстнику Его Величества на Кавказѣ и главноуправляющему землеустройствомъ и земледѣліемъ о томъ, что распоряженіемъ не вводить въ дѣйствіе въ кавказскихъ водахъ Каспія законъ 9-го мая ... г., въ отношеніи сельди и пузанка, нарушены основные законы Имперіи.

По случаю поздняго времени запросъ будетъ обсуждаться въ завтрашнемъ засѣданіи.

Слѣдующее засѣданіе завтра.

ПЕТЕРБУРГЪ (СПА).

Государственный Совѣтъ

(Окончаніе засѣданія 9-го апрѣля).

О НАЧАЛЬНОМЪ ОБРАЗОВАНІИ.

Статья 37-я, устанавливающая, кто не можетъ быть избираемъ въ преподаватели, принята въ редакціи коммиссіи съ несущественными поправками барона фонъ-Икскуля и Манухина.

Статья 30-я предоставляющая право временного устраненія отъ обязанностей учителей инспекторамъ и содержателямъ училищъ, принята съ поддержанной графомъ Олсуфьевымъ поправкою Энгельгардта, ограничивающей это право особо важными случаями.

Статья 49-я, предоставляющая директорамъ право протеста и пріостановки исполненія по нѣмъ постановленіямъ училищнаго совѣта, по предложенію Зиновьева-третьяго,—поддержанному Васильевымъ, большинствомъ 61 противъ 48 голосовъ принята Совѣтомъ соотвѣтствующей думской статьей.

Статья 53-я, перечисляющая обязанности инспекторовъ начальныхъ, принята въ редакціи коммиссіи съ примѣчаніемъ Извольскаго, согласно которому дѣлопроизводство въ училищномъ совѣтѣ и право протеста противъ постановленій такового предоставляется только на одного инспектора въ городѣ и уѣздѣ, въ случаѣ если подобныхъ нѣсколько.

Слѣдующее засѣданіе въ среду, 11 апрѣля.

Къ драмѣ на ленскихъ пріискахъ.

(Отъ нашего корреспондента).

ПЕТЕРБУРГЪ. При похоронахъ жертвъ на ленскихъ пріискахъ разыгрались тяжелыя сцены. Администрація впервые на пріискахъ появилась подъ усиленной охраной. Рабочіе воспротивились отдать въ пріютъ трехъ дѣтей, жены и мужа Широкихъ. Они расхватили ихъ между собой.

(Отъ нашего корреспондента).

ПЕТЕРБУРГЪ. Ленское товарищество обсуждало вопросъ о привлеченіи къ отвѣтственности газетъ за ложныя свѣдѣнія. Большинствомъ рѣшено газеты не привлекать.

По послѣднимъ свѣдѣніямъ въ Бодайбо спокойно.

Похороны убитыхъ рабочихъ закончились. Вчера въ совѣтѣ министровъ обсуждались ленскія событія.

МОСКВА. Изъ Бодайбо „Рус. Сл." телеграфируютъ: Выясняется, что рабочіе, желая освободить стачечный комитетъ, рѣшили обратиться къ товарищу прокурора не скопомъ, а каждый съ отдѣльными прошеніями. Шествуя для подачи жалобъ, рабочіе по дорогѣ шутили, какъ схватятся за оку товарищъ прокурора, вынужденный принять въ отдѣльности непрерывно 3500 прошеній.

Оказывается, что раненымъ не подавалась медицинская помощь. Ихъ сваливали, какъ бревна, и развозили до поздней ночи въ больницы, находящіяся на разстояніи 23 верстъ. Въ больницахъ раненыхъ въ повалку бросали на полъ и оставляли безъ присмотра.

Изъ Нижняго-Новгорода телеграфируютъ: Служившій здѣсь жандармскій ротмистръ Трещенковъ оставилъ по себѣ воспоминаніе среди мѣстныхъ ресторатовъ въ видѣ коллекціи неоплаченныхъ счетовъ. Онъ разъѣзжалъ неизмѣнно на лихачѣ, которому остался долженъ почтенную сумму. У одного лица Трещенковъ взялъ посмотрѣть бриллиантовый перстень, а затѣмъ заявилъ, что перстень у него украли.

КЪ ЗАПРОСУ О ЛЕНСКИХЪ СОБЫТІЯХЪ.

(Отъ нашего корреспондента).

ПЕТЕРБУРГЪ. Въ среду въ вечернемъ засѣданіи ожидаютъ выступленія министра вн. дѣлъ А. А. Макарова съ объясненіями по поводу событій на ленскихъ пріискахъ.

ОТЗЫВЫ ПЕЧАТИ.

(Отъ нашего корреспондента).

ПЕТЕРБУРГЪ. „Рѣчь" пишетъ: Если даже запросы о привлеченіи депутатовъ оставлены въ полномъ пренебреженіи Гос. Думой, не удивительно, что правительство не явилось на запросъ о ленскихъ событіяхъ.

Меньшиковъ въ „Нов. Времени" пишетъ: Прокуроръ, жандарме и офицеръ и судья почувствовали себя въ неопасности и прибѣгли къ крайней мѣрѣ обороны. Въ результатѣ раньше законнаго срока произошло затменіе и русскіе стрѣляли въ русскихъ. Меньшиковъ объясняетъ это „затменіе" интересами еврейскихъ бароновъ и биржевой спекуляцией.

„Новое Время" пишетъ: Разстрѣлъ былъ. Что же можетъ отвѣтить министерство? Что войска я вынуждены были стрѣлять въ надвигающуюся толпу? Но развѣ такого отвѣта ждетъ русское общество? Убитые все равно не воскреснутъ, даже послѣ привлеченія виновныхъ стрѣлочниковъ къ отвѣтственности. „Новое Время" увѣряетъ, что въ событіяхъ виновато еврейское засилье: подчиненіе агентовъ власти монополисту Гинцбургу. И если въ результатѣ всего этого произошла кровавая катастрофа, то, пишетъ „Нов. Время", что спрашивать потороплися ли начальникъ приказомъ стрѣлять? Это только ведь развязка, а условія создались раньше.

Къ бомбардировкѣ Дарданеллъ.

МНѢНІЕ „РОССІИ".

Отъ нашего корреспондента.

ПЕТЕРБУРГЪ. „Россія" считаетъ, что Италія бомбардировкой Дарданеллъ поставила крупную ставку. Газета полагаетъ, что Европа находится наканунѣ крупныхъ событій.

НАМѢРЕНІЕ ИТАЛІИ.

Отъ нашего корреспондента.

ПЕТЕРБУРГЪ. Италія, въ виду отрицательнаго отношенія державъ, воздержится отъ операцій въ европейскихъ водахъ.

ДѢЙСТВІЯ ИТАЛЬЯНСКАГО ФЛОТА.

Отъ нашего корреспондента.

МОСКВА. Изъ Рима „Рус. Сл." телеграфируютъ: Итальянцы взорвали у острова Самоса турецкій стаціонеръ и обстрѣляли турецкія позиціи. Выстрѣлами итальянцы привели въ негодность четыре пушки.

Отъ нашего корреспондента.

МОСКВА. Изъ Вѣны „Р. С." телеграфируютъ: Въ политическихъ кругахъ думаютъ, что занятіе острововъ Эгейскаго моря послужатъ для Италіи залогомъ для обмѣна этихъ острововъ на Триполи.

Отъ нашего корреспондента.

КОНСТАНТИНОПОЛЬ. По официальнымъ извѣстіямъ, итальянскій флотъ пересѣкаетъ Архипелагъ, бомбардируя казармы всѣхъ острововъ, разрушая телеграфныя зданія, перерѣзая кабели.

РИМЪ (СПА). Итальянскія газеты опубликовываютъ подробности военныхъ операцій на Самосѣ. Итальянцы взорвали турецкій стаціонеръ, броненосецъ обстрѣливалъ турецкую казарму, 4 пушки приведены въ негодность. По требованію командира, турецкій флагъ снятъ и сданъ итальянцамъ. Командиръ объявилъ о возобновленіи бомбардировки въ случаѣ примѣненія турками репрессій по отношенію къ населенію.

РИМЪ (СПА). Агентство Стефани сообщаетъ, что отрядъ итальянскихъ судовъ подъ командою адмирала Пресбитеро занялъ островъ Стампалію и установилъ на немъ морскую базу. Занятіе этого острова, обладающаго хорошими гаванями на сѣверѣ и югѣ, даетъ возможность прекратить военную контрабанду.

КОНСТАНТИНОПОЛЬ (СПА). По донесенію, полученному министромъ внутреннихъ дѣлъ, итальянскій флотъ сосредоточенъ въ водахъ Родоса.

НАСТРОЕНІЕ ВЪ ТУРЦІИ.

Отъ нашего корреспондента.

КОНСТАНТИНОПОЛЬ. Въ городѣ паника. Выражаются опасенія о предстоящей бомбардировкѣ. При входѣ въ залив уложено много минъ.

Отъ нашего корреспондента.

КОНСТАНТИНОПОЛЬ. Здѣсь увѣрены, что итальянскій флотъ снова вернется къ Дарданелламъ.

КОНСТАНТИНОПОЛЬ (СПА). Отвѣтъ Турціи на примирительное предложеніе державъ ожидается 10 апрѣля.

КОНСТАНТИНОПОЛЬ (СПА). Оттоманское агентство сообщаетъ, что 9 апрѣля приступлено къ вылавливанію минъ, размѣщенныхъ при входѣ въ Дарданеллы.

Сообщенія по проливу будетъ восстановлено черезъ 2—3 дня.

ВОПРОСЪ О МИРѢ.

КОНСТАНТИНОПОЛЬ (СПА). Министерство иностранныхъ дѣлъ сообщило посламъ державъ отвѣтъ Порты по вопросу о мирномъ посредничествѣ.

ВЪ ОЖИДАНІИ ОТКРЫТІЯ ДАРДАНЕЛЛЪ.

Отъ нашего корреспондента.

КОНСТАНТИНОПОЛЬ. По слухамъ, Дарданеллы будутъ открыты въ четвергъ. Однако, какъ сообщаютъ, Турція не возьметъ на себя отвѣтственности за безопасность плаванія судовъ.

КОНСТАНТИНОПОЛЬ (СПА). Открытія Дарданеллъ ожидаютъ 90 пароходовъ, груженныхъ преимущественно зерномъ.

ФАТАЛЬНАЯ СИЛА.

Отъ нашего корреспондента.

МОСКВА. Изъ Парижа „Рус. Слову" телеграфируютъ: Извѣстный публицистъ, Кадо пишетъ: „Какая-то фатальная сила вѣками влечетъ Россію къ берегамъ Босфора. Можно опасаться, что въ одинъ прекрасный день Россія пойдетъ туда, рискуя всѣмъ, лишь-бы пройти".

Отъ нашего корреспондента.

МОСКВА. Изъ Вѣны „Рус. Сл." телеграфируютъ: Дипломаты полагаютъ: Россія не можетъ предпринять рѣшительныхъ дѣйствій въ Босфорѣ, такъ какъ связана соглашеніями съ Австріей.

ВЪ ПАЛАТѢ ОБЩИНЪ О ЗАКРЫТІИ ДАРДАНЕЛЛЪ.

ЛОНДОНЪ (СПА). На запросъ по поводу закрытія Дарданеллъ помощникъ статсъ-секретаря О'Кландъ отвѣтилъ, что, хотя англійское правительство и сообщило турецкому о признаніи за Турціей права принятія мѣръ самообороны, но оно вмѣстѣ съ тѣмъ выразило надежду, что турецкое правительство въ ближайшемъ будущемъ найдетъ возможнымъ вновь открыть дарданеллы принявъ во вниманіе огромные убытки для торговли и судоходства вслѣдствіе закрытія пролива, а посему есть основаніе полагать, что Турція сознаетъ важность вопроса; но при создавшихся условіяхъ онъ не можетъ дать никакихъ опредѣленныхъ обѣщаній.

ТРЕВОГА ПРОМЫШЛЕННИКОВЪ.

Отъ нашего корреспондента.

ПЕТЕРБУРГЪ. В. Н. Коковцевъ не далъ никакого отвѣта при пріемѣ депутаціи отъ совѣта съѣздовъ торговли и промышленности. Получаются все болѣе тревожныя телеграммы отъ биржевыхъ обществъ съ указаніемъ на большіе убытки и необходимость вмѣшательства, чтобы открыть Дарданеллы.

Отъ нашего корреспондента.

НИКОЛАЕВЪ. Премьеръ-министръ В. Н. Коковцевъ телеграфировалъ биржевому комитету, что русскому послу въ Константинополѣ Гирсу поручено сдѣлать представленіе Портѣ о немедленномъ открытіи Дарданеллъ, что въ интересахъ самой Турціи. В. Н. Коковцевъ увѣренъ въ скорѣйшемъ, улаженіи инцидента. Биржевой комитетъ выразилъ премьеръ-министру телеграфно свою благодарность.

НИКОЛАЕВЪ (СПА). Въ экстренномъ засѣданіи биржевого комитета постановлено, несмотря на создавшееся положеніе вслѣдствіе закрытія Дарданеллъ, воздержаться отъ объявленія force majeure по отношенію заграничныхъ сдѣлокъ, относительно-же фрахтованія въ порту груженныхъ судовъ сталійные дни считать до открытія Дарданеллъ. Биржевой комитетъ по телеграфу обратился къ министрамъ торговли и промышленности и финансовъ съ просьбой о защитѣ экспортной торговли, замершей вслѣдствіе закрытія пролива.

Страховка грузовъ отъ военнаго риска повысилась съ ½ процента до пяти съ четвертью.

КОНСТАНТИНОПОЛЬ (СПА). Пароходъ Русскаго общества пароходства и торговли „Іерусалимъ", который долженъ былъ уйти въ Александрію, вышелъ обратно въ Одессу. Пароходъ „Одесса" того-же общества, который долженъ былъ прійти 9 апрѣля въ Константинополь изъ Смирны, пошелъ обратно къ Пирею.

БЕРЛИНЪ (СПА). Въ кругу германскихъ судовладѣльцевъ указываютъ, что международные договоры опредѣленно регулируютъ вопросъ о проходѣ черезъ Дарданеллы. Въ оффиціальныхъ сферахъ возражаютъ, что договоры дѣйствительны въ нормальное время и могутъ быть отмѣняемы во время войны.

ОКОЛО ДУМЫ.

(Отъ нашего корреспондента).

ПЕТЕРБУРГЪ. Графъ Уваровъ выступитъ по смѣтѣ иностранныхъ дѣлъ и о бывшемъ послѣ Чарыковѣ.

ВЫСТУПЛЕНІЕ МИН. САЗОНОВА.

(Отъ нашего корреспондента).

ПЕТЕРБУРГЪ. Министръ иностранныхъ дѣлъ Сазоновъ сообщилъ предсѣдателю Гос. Думы, что желаетъ ускорить свое выступленіе.

Выступленіе мин. Сазонова предполагается въ четвергъ. Въ своей рѣчи о внѣшней политикѣ Россіи мин. Сазоновъ остановится на вопросѣ о проливахъ въ связи съ бомбардировкой Дарданеллъ. Мин. Сазонову будутъ отвѣчать Милюковъ и Гучковъ.

ЗАПРОСЪ О ДѢЙСТВІЯХЪ ГУБ. МУРАТОВА.

(Отъ нашего корреспондента).

ПЕТЕРБУРГЪ. Прогрессисты вносятъ запросъ по поводу распоряженія тамбовскаго губернатора Муратова о конфискаціи волостной администраціей прогрессивныхъ газетъ и о составленіи списка подписчиковъ на эти газеты—учителей, фельдшеровъ и т. д.

ИСПОЛНЕНІЕ РОСПИСИ.

(Отъ нашего корреспондента).

ПЕТЕРБУРГЪ. Коммиссія по разсмотрѣнію исполненія росписи въ виду отказа многихъ вѣдомствъ представить просимыя свѣдѣнія въ докладѣ предлагаетъ Госудумѣ. Дума оставить открытымъ вопросъ объ утвержденіи исполненія росписи до представленія государственнымъ контролемъ и министерствами разъясненій. Коммиссія отмѣчаетъ, что изъ десятимилліоннаго фонда ассигновано на надзоръ за финляндской печатью 13 т. руб., на полтавскія торжества 448 т. р., чинамъ министерства внутреннихъ дѣлъ къ Рождеству 30 т. р., дворянину Хлопову на Добровольскій народный союзъ 3 т. р., персидская экспедиція въ 1909 г. обошлась въ 655 тыс. рублей.

БЕСѢДА МИНИСТРОВЪ.

(Отъ нашего корреспондента).

ПЕТЕРБУРГЪ. Прибывшій изъ поѣздки военный министръ Сухомлиновъ имѣлъ продолжительную бесѣду съ премьеръ-министромъ В. Н. Коковцевымъ.

ОБЪЯСНЕНІЯ КУРЛОВА.

(Отъ нашего корреспондента).

ПЕТЕРБУРГЪ. Курловъ закончилъ свои объясненія, которыя онъ представитъ первому департаменту Гос Совѣта. Курловъ считаетъ Веригина и Спиридовича непричастными къ кіевскому событію. Курловъ между прочимъ отмѣчаетъ, что Кулябко былъ подвинутъ по службѣ сенаторомъ Трусевичемъ. 3000000 р., по словамъ Курлова были ассигнованы на охрану въ Кіевѣ, но также и на охрану пути во время пребыванія въ Ялтѣ и на командировки. Курловъ отрицаетъ, что онъ распоряжался этими деньгами для своихъ дѣлъ. Циркуляръ о недопущеніи сотрудниковъ въ охранѣ, указываетъ Курловъ издавъ департаментомъ полиціи и необязателенъ для товарища министра. Узнавъ о допущеніи въ театръ Богрова, Курловъ распорядился удалить его изъ театра Богрова, но Богровъ вернулся въ театръ уже выстрѣлилъ. Вина Кулябки только въ томъ, что онъ не учредилъ наблюденія за Богровымъ. Охрана въ театрѣ была достаточной: 22 офицера. 95 чиновъ. Нѣтъ поэтому, полагаетъ Курловъ, никакихъ основаній для его обвиненія.

ДѢЛО О ПОДЛОГАХЪ ЛЫЖИНА.

(Отъ нашего корреспондента).

ПЕТЕРБУРГЪ. Лыжинъ привлеченъ также и за злоупотребленія въ Новороссійскомъ процессѣ.

ЗАБАСТОВКА НАБОРЩИКОВЪ.

(Отъ нашего корреспондента).

ПЕТЕРБУРГЪ. Забастовало 500 рабочихъ и наборщиковъ типографіи Сойкина. Къ администраціи типографіи предъявлены экономическія требованія.

ДѢЛО ДАШНАКЦУТЮНЪ.

(Отъ нашего корреспондента).

ПЕТЕРБУРГЪ. Объявленъ въ окончательной формѣ приговоръ по дѣлу партіи дашнакцутюнъ. Многіе изъ обвиненныхъ подаютъ кассаціонныя жалобы.

КЪ ДѢЛУ БУЛГАКА.

(Отъ нашего корреспондента).

ПЕТЕРБУРГЪ. Сенатъ по дѣлу Булгака высказался, что подсудимые обязаны подвергаться осмотру и направилъ дѣло къ новому разсмотрѣнію.

ПРОИЗВОДСТВА И НАЗНАЧЕНІЯ.

(Отъ нашего корреспондента).

ПЕТЕРБУРГЪ. Помощникъ начальника артиллеріи Одесскаго военнаго округа генералъ-маіоръ Добровольскій производится въ генералъ-лейтенанты съ увольненіемъ отъ службы. На его мѣсто назначается генералъ-маіоръ Гончаренко.

Назначается помощникъ таврическаго губернскаго врачебнаго инспектора Меттъ членомъ врачебнаго отдѣла петербургскаго врачебнаго управленія.

Помощникъ начальника одесскаго почтово-телеграфнаго округа Лихачевъ назначается чиновникомъ особыхъ порученій шестого класса при начальникѣ главнаго управленія почтъ и телеграфовъ, старш. механикъ одесскаго почтово-телеграфнаго округа Сушковъ назначается начальникомъ херсонской почтово-телеграфной конторы.

Тюремный врачъ симферопольской губернской тюрьмы Кучинскій назначается исправляющимъ должность помощника таврическаго врачебнаго инспектора.

Помощникъ управляющаго херсонской казенной палаты Васильевъ назначается управляющимъ тобольской казенной палатой.

Непремѣнный членъ таврическаго отдѣленія Крестьянскаго банка Ведерниковъ переводится на такую-же должность въ волынское отдѣленіе.

Старшій лѣсной ревизоръ Херсонской и Бессарабской губ. Винярскій назначается старшимъ запаснымъ лѣсничимъ.

Членъ симферопольскаго окружнаго суда Шихуцкій назначается товарищемъ предсѣдателя симферопольскаго окруж. суда, городской судья Ялты Заворотній—членомъ симферопольскаго окружнаго суда, помощникъ секретаря одесской судебной палаты Стодницкій и старшіе кандидаты на судебныя должности при одесской судебной палатѣ Османовскій, при одесскомъ окружномъ судѣ Гуртихъ—участковыми мировыми судьями округовъ первые два—Измаильскаго, а послѣдній—Бадтскаго. Причисленный къ министерству юстиціи Куликовскій назначается товарищемъ прокурора симферопольскаго окруж. суда. Увольняется по прошенію по болѣзни членъ симферопольскаго окружнаго суда Маслаковъ.

ПЕТЕРБУРГЪ (СПА). Въ должности егермейстера графъ Татищевъ назначенъ исправляющимъ должность начальника главнаго управленія по дѣламъ печати.

ПЕТЕРБУРГЪ (СПА). Увольняется министръ-резидентъ при Баденскомъ герцогѣ Эйхлеръ. Секретарь посольства въ Вѣнѣ графъ Бреверъ-де-Лагарди назначается на его мѣсто.

ПЕТЕРБУРГЪ (СПА). Главноуправляющій Собственной Его Величества канцеляріей по учрежденіямъ Императрицы Маріи князь Голицынъ назначается членомъ Государственнаго Совѣта. Членъ Государственнаго Совѣта князь Ливенъ назначается на его мѣсто.

Увольняется согласно прошенію членъ виленской судебной палаты Лыжинъ.

РАЗНЫЯ ИЗВѢСТІЯ.

(Отъ нашего корреспондента).

ПЕТЕРБУРГЪ. Синодъ высказался за открытіе женскихъ педагогическихъ курсовъ.

Тенишевъ, ушелъ изъ фракціи октябристовъ изъ за недоразумѣнія при выборахъ въ согласительную коммиссію о судѣ.

Трудовики вносятъ запросъ о вмѣшательствѣ администраціи въ выборы въ Государ. Думу.

Въ горномъ институтѣ состоялось засѣданіе, посвященное памяти Долбни.

Принято обратно 30 уволенныхъ студентовъ.

КЪ ПРІѢЗДУ ФРАНЦА-ФЕРДИНАНДА.

(Отъ нашего корреспондента).

МОСКВА. Изъ Вѣны „Рус. Слову" телеграфируютъ: Оскорбленный нападками „Новаго Времени" эрцгерцогъ Францъ Фердинандъ рѣшилъ отказаться отъ поѣздки въ Петербургъ. Русскій посолъ въ Вѣнѣ посившилъ заявить, что правительство прекратило всякую связь съ „Новымъ Временемъ".

НА ВОЗДУХОПЛАВАТЕЛЬНОЙ ВЫСТАВКѢ.

(Отъ нашего корреспондента).

МОСКВА. На воздухоплавательной выставкѣ автомобилисты и авіаторы отказались получить присужденныя награды Первые считаютъ получать ихъ для себя унизительно и малоцѣнными вторые находятъ, что награды присуждались личностямъ экспонентовъ, а не экспонатамъ.

ПЕРЕДЪ ВЫБОРАМИ.

(Отъ нашего корреспондента).

МОСКВА. Кадеты рѣшили на предстоящихъ выборахъ выставить непремѣнно кандидатуры депутатовъ Маклакова, Щепкина и Челнокова. Четвертаго кандидата рѣшено выводить совмѣстно съ прогрессистами.

КІЕВЪ. Состоялось многолюдное совѣщаніе о предстоящихъ выборахъ въ четвертую Думу представителей украинцевъ, поляковъ, евреевъ, партіи народной свободы и др. На совѣщаніи выдвинуть было вопросъ—участвовать-ли въ выборахъ или объявить бойкотъ 4-й Думѣ. Мысль эта возникла, въ связи съ категорическимъ отказомъ отъ кандидатуры теперешняго депутата отъ 2-й куріи г. Кіева И. В. Лучицкаго, мотивировавшаго свой отказъ „безцѣльностью дальнѣйшаго сидѣнія въ Думѣ". Большинство ораторовъ высказалось за необходимость принятія активнаго участія въ выборахъ.

Группа прогрессивныхъ избирателей выдвигаетъ кандидатуру по второй куріи г. Кіева проф. кіевской духовной академіи В. И. Экземплярскаго, недавно уволеннаго по постановленію синода за статью о Толстомъ. Его присутствіе въ Думѣ прогрессисты считаютъ желательнымъ, такъ какъ въ лицѣ проф. Экземплярскаго Дума пріобрѣтетъ прекраснаго знатока въ вопросахъ церковной жизни.

АРЕСТЪ.

(Отъ нашего корреспондента).

МОСКВА. Арестована завѣдующая библіотекой губернскаго земства Вагурина.

ОБЯЗАТЕЛЬНЫЯ ПОСТАНОВЛЕНІЯ.

(Отъ нашего корреспондента).

МОСКВА. Въ связи съ предстоящими въ маѣ торжествами московскимъ губернаторомъ усилены обязательныя постановленія о храненіи оружія.

КЪ ДѢЛУ ЮЩИНСКАГО.

(Отъ нашего корреспондента).

КІЕВЪ. Состоялось экстренное засѣданіе окружнаго суда. Постановлено дѣло Ющинскаго, назначенное къ слушанію на 17 мая, снять съ очереди. Причиной послужило заявленіе экспертовъ профессоровъ Сикорскаго и Оболенскаго, что они не могутъ явиться въ судъ, первый—по болѣзни, второй занятъ университетскими дѣлами. Возбуждено ходатайство защитника Бейлиса присяжн. повѣр. Грузенберга о вызовѣ эксперта—психіатра московскаго профессора Сербскаго и нѣкоторыхъ свидѣтелей. Въ виду болѣзни Бейлиса защитники ходатайствуютъ объ освобожденіи его подъ залогъ.

КІЕВЪ (СПА). Назначенное слушаніемъ на 17-е апрѣля дѣло объ убійствѣ Ющинскаго отложено до осени.

САМОУБІЙСТВО УЧЕНИКА.

(Отъ нашего корреспондента).

КІЕВЪ. Отравился ціанистымъ каліемъ ученикъ коммерческаго училища, оставленный на второй годъ.

ДѢЛО ЛЕОНОВА.

ПЕТЕРБУРГЪ (СПА). Сенатъ, заслушавъ по рапорту военнаго министра дѣло о неправильныхъ по службѣ дѣйствіяхъ бывшаго областнаго Донской области предводителя дворянства Леонова, опредѣлилъ возбужденное противъ Леонова уголовное преслѣдованіе прекратить за отсутствіемъ въ дѣйствіяхъ его состава преступленія.

МУСУЛЬМАНЕ - ПАЛОМНИКИ.

ПЕТЕРБУРГЪ (СПА). Министромъ внутреннихъ дѣлъ по соглашенію съ министромъ торговли и промышленности назначены въ 1912 году для отправленія мусульманъ-паломниковъ изъ Россіи морскимъ путемъ въ портъ Геджаса города Одесса, Севастополь, Феодосія и Батумъ.

СЪѢЗДЪ МЕЛКОЙ ПРОМЫШЛЕННОСТИ.

ПЕТЕРБУРГЪ (СПА). Открылся съѣздъ представителей средней и мелкой промышленности.

СМЕРТНАЯ КАЗНЬ.

МОСКВА (СПА). Военно-окружный судъ приговорилъ 20-лѣтняго приказчика молочной фирмы Чичкина за ограбленіе артельщика къ смертной казни, возбудивъ ходатайство о смягченіи наказанія.

ШТОРМЪ.

ЕВПАТОРІЯ (СПА). На морѣ второй день свирѣпствуетъ штормъ.

АСТРАХАНЬ (СПА). На островѣ Чечень послѣдствіемъ штормомъ смыто 6 кассовыхъ рыбныхъ. Погибло 25 ловцовъ.

ЭКСПЕДИЦІЯ СѢДОВА.

АРХАНГЕЛЬСКЪ (СПА). Лейтенантомъ Сѣдовымъ въ многочисленномъ собраніи прочитанъ докладъ объ экспедиціи на полюсъ. Открытъ сборъ пожертвованій на экспедицію.

ЖЕЛѢЗНАЯ ДОРОГА СИГНАХЪ — БАКУ.

ПЕТЕРБУРГЪ (СПА). Возбуждено ходатайство Федоровымъ, Таганцевымъ и княземъ Тумановымъ о разрѣшеніи образовать акціонерное общество для сооруженія дороги Сигнахъ—Баку, протяженіемъ 420 верстъ, стоимостью 32 милліона.

ПОЖАРЪ.

ВАРШАВА (СПА). Около станціи Палтава, принадлежащихъ желѣзныхъ дорогъ сгорѣло 10 домовъ. Въ огнѣ погибли 2 солдата 14-го артиллерійскаго дивизіона и 3 женщины.

СНѢГЪ.

АСТРАХАНЬ (СПА). Послѣ жаркой погоды выпалъ снѣгъ.

ПЯТИГОРСКЪ (СПА). Послѣ жаркихъ дней выпалъ обильный снѣгъ. Морозъ полтора градуса.

ПЕТЕРБУРГЪ (СПА). Военное министерство разрѣшило окружнымъ интендантамъ сдать подрядъ по шитью 258.000 паръ сапогъ кустарнымъ трудовымъ организаціямъ и мастерскимъ тюремнаго вѣдомства.

ПЕТЕРБУРГЪ (СПА). Разрабатываются въ особомъ совѣщаніи планъ оросительныхъ работъ въ восточномъ Закавказьи. Гидротехническія изысканія распространятся на 750 тыс. десятинъ.

МОСКВА (СПА). Городскимъ управленіемъ заложена новая санаторія для туберкулезныхъ больныхъ. На устройство санаторіи пожертвовано Четвериковой 100 тысячъ рублей.

САРАТОВЪ (СПА). Губернаторъ въ виду искусственнаго повышенія цѣнъ на жизненные продукты предложилъ городской думѣ выработать таксу.

САРАТОВЪ (СПА). Губернскій благотворительный комитетъ собралъ пожертвованій на 100 тысячъ рублей въ пользу пострадавшихъ отъ неурожая и распредѣлилъ деньги по уѣздамъ.

НОВО-НИКОЛАЕВСКЪ (СПА). На Оби первая подвижка льда.

ПЕТЕРБУРГЪ (СПА). Главное управленіе землеустройства и земледѣлія командируетъ въ разныя мѣстности Имперіи инспектора сельскаго хозяйства Бодиско для изслѣдованія скотопромышленности и выясненія вопроса о послѣдовательномъ въ виду ... послѣднее достигнутыхъ въ связи съ развитіемъ въ Россіи холодильнаго дѣла.

ПЕТЕРБУРГЪ (СПА). На общественныя работы отпущено губернаторамъ: тобольскому—690.000 р., акмолинскому—650.000 р. и симбирскому—500.000 р.

КІЕВЪ (СПА). Губернскимъ земскимъ устраиваются въ губерніи въ цѣляхъ распространенія знаній по пчеловодству безплатные курсы съ выдачей средствъ отъ земства и пособія деньгами и книгами.

НИЖНІЙ-НОВГОРОДЪ (СПА). Биржевой комитетъ возбудилъ ходатайство о проведеніи желѣзной дороги черезъ Нижній-Новгородъ, соединяющей Москву съ Сибирью.

КРОНШТАДТЪ (СПА). Ледоколъ „Ермакъ" выходилъ въ море и помогъ затертому во льду близъ порта Кунда пароходу.

КЕРЧЬ (СПА). Сильной бурей уничтожены цвѣты абрикосовъ. На морѣ штормъ.

РИГА (СПА). Открылось пароходное сообщеніе съ Перновомъ.

Отъ нашихъ южныхъ корреспондентовъ.

ВЪ ГОР. ДУМѢ.

КИШИНЕВЪ. Гор. дума ассигновала 5000 руб. на участіе въ организаціи торжества по случаю празднованія столѣтія присоединенія Бессарабіи къ Россіи. Дума приняла общесплавную систему канализаціи.

КЪ ПОКУШЕНІЮ НА УБІЙСТВО ГОНАТА.

КИШИНЕВЪ. Состояніе здоровья Гоната раненаго страховымъ агентомъ бессарабскаго земства Славовымъ-Филевымъ тяжелое.

САМОУБІЙСТВО УЧИТЕЛЯ.

ХЕРСОНЪ. Учитель Алешковскихъ гимназій Мудролюбовъ покончилъ съ собой выстрѣломъ въ високъ. Въ оставленной запискѣ Мудролюбовъ объясняетъ причину самоубійства полной безцѣльностью жизни. Покойному было 23 года.

СМОТРЪ ПОТѢШНЫХЪ.

НИКОЛАЕВЪ. Командируются на Высочайшій смотръ потѣшныхъ 30 воспитанниковъ городскихъ школъ, обученныхъ военному строю. Ассигновано на поѣздку потѣшныхъ 1650 руб.

ПЕРЕПОЛНЕНІЕ КЛАДБИЩА.

ЯЛТА. Переполненіе кладбища дошло до послѣдняго предѣла. Умершая пять дней назадъ бѣдняка Гилкина до сихъ поръ не похоронена за отсутствіемъ на городскомъ кладбищѣ свободныхъ безплатныхъ мѣстъ.

ШТОРМЪ, ХОЛОДА.

ЯЛТА. Стоятъ небывалые для апрѣля холода. На морѣ страшное волненіе. Волны заливаютъ набережную. Пароходное сообщеніе съ окрестными курортами прервано. Съѣздъ публики совсѣмъ слабый.

ДИРЕКТОРЪ ПЕТРИ.

КЕРЧЬ. Газета „Югъ" оштрафована за фельетонъ о директорѣ Петри на сто рублей.

Директоръ Петри привлекаетъ къ суду гласнаго Балабанеко за рѣчь, произнесенную имъ въ городской думѣ и направленную противъ него.

ШТОРМЪ.

КЕРЧЬ. Свирѣпствуетъ штормъ. Рейсы отложены. На берегъ выброшено нѣсколько баркасовъ.

Персидскія дѣла.

ТАВРИЗЪ (СПА). Получаются тревожныя извѣстія объ анархіи въ Хальхалѣ Ардебильскаго округа. Есть опасеніе, что анархія перебросится въ Караджадагъ и на пограничную съ Россіей полосу. Нѣкоторые купцы получили изъ Ардебиля телеграммы о прекращеніи отправки товаровъ.

УРМІЯ (СПА). Дезертировавшій здѣшній нижній чинъ русскаго отряда найденъ былъ въ двухъ верстахъ отъ города возлѣ селенія Диза мертвымъ съ тремя огнестрѣльными ранами. Считая селеніе отвѣтственнымъ за убійство, начальникъ отряда распорядился окружить селеніе и по удаленіи изъ него жителей подвергъ обстрѣлу. Сожжено 8 домовъ.

Республика въ Китаѣ.

КАШГАРЪ (СПА). Не получая приказа отъ синьцзянскаго губернатора, кашгарскій даотай на основаніи приказа Юаншикая предписалъ обрѣзать косы.

Принятъ новый календарь. Чиновники съ даотаемъ во главѣ подчинились.

Командующій войсками съ офицерами, проявляя нерѣшительность, ожидаютъ дальнѣйшихъ событій и указаній изъ Урумци.

ПЕКИНЪ (СПА). Русскій посланникъ по случаю пріѣзда сдѣлалъ визитъ Юаншикаю.

По распоряженію президента, въ виду уравненія правъ всѣхъ національностей Китая, упразднено министерство колоній. Дѣла послѣдняго переданы министерству внутреннихъ дѣлъ.

10-го апрѣля скоропостижно скончался
✝ Григорій Карловичъ
ТУРЖАНСКІЙ-КАЗАНОВИЧЪ
о чемъ съ глубокой скорбью извѣщаютъ жена, дочь и зять. Погребеніе въ гор. Тирасполѣ 12-го апрѣля въ 3 часа дня.

За-границей.

Къ гибели „Титаника".

ЛОНДОНЪ (СПА). Палата общинъ. Статсъ-секретарь торговли заявилъ, что на бывшаго президента морского отдѣленія верховнаго суда лорда Морсей возложено разслѣдованіе гибели „Титаника".

НЬЮ-ІОРКЪ (СПА). По показанію поощника телеграфиста съ „Титаника" усматривается, что на запросъ „Франкфуртъ", что случилось, отвѣчено было бранью и просьбой не мѣшать переговорамъ съ „Карпатіей", хотя по силѣ сигнала казалось, что „Франкфуртъ" былъ ближе „Карпатіи".

БЕРЛИНЪ (СПА). По поводу обвиненія германскаго парохода „Франкфуртъ" въ неподачѣ помощи „Титанику" „Франкфуртъ" телеграфировалъ по безпроволочному телеграфу въ Бременъ, что онъ находился на разстояніи 140 миль отъ мѣста катастрофы.

ВОЕННЫЕ ПРОЕКТЫ.

БЕРЛИНЪ (СПА). Рейхстагъ приступилъ къ разсмотрѣнію военныхъ законопроектовъ. Имперскій канцлеръ произнесъ рѣчь объ ихъ обоснованіи. „При нынѣшнемъ европейскомъ положеніи намъ нѣтъ основаній безпокоиться. Было-бы непростительно не поддерживать нашу оборону въ состояніи, отвѣчающемъ нашимъ средствамъ и силамъ. Германія готова къ войнѣ, если ее принудятъ; ссоры она не ищетъ. Военная мощь необходима для достиженія нашихъ цѣлей и не только для отраженія возможнаго нападенія, но и для охраны нашего положенія и мира и обезпеченія благополучія во всякое время. Кто желаетъ мира, тотъ долженъ согласиться, что Германія, при ея положеніи въ сердцѣ Европы, при открытыхъ со всѣхъ сторонъ границахъ, необходимо располагать большой военной силой, какъ залогомъ мира. Ни одна великая держава не желаетъ конфликта съ Германіей и не ищетъ его. Нашей военной мощью опредѣляется наша цѣнность, какъ друзей-союзниковъ, и оцѣнивается значеніе, какъ противниковъ. Въ международныхъ вопросахъ сообразно съ этимъ считаются съ нашими интересами." Канцлеръ просить рейхстагъ одобрить проектированныя военныя мѣры не изъ опасенія, но какъ серьезное рѣшеніе, закапывающееся апелляцій къ патріотизму и просить не допустить, чтобы заграницей строила соображенія о партійной розни германскаго народа. Военный министръ указывалъ, что увеличеніе германской арміи вызывается неблагопріятнымъ положеніемъ Германіи и политическими затрудненіями 1911 года. Морской министръ доказывалъ, что увеличеніе флота обусловливается не политическими, а военными соображеніями. Статсъ-секретарь по финансовымъ дѣламъ, указывая на благопріятное заключеніе въ смѣтномъ отношеніи 1911 года съ превышеніемъ почти на 1 милліардъ марокъ, находилъ возможнымъ ассигнованіе восьмой части на чрезвычайные расходы.

События въ Фецѣ.

ПАРИЖЪ (СПА). Пуанкарре предложилъ Ренье произвести разслѣдованіе о причинахъ послѣднихъ событій.

ПАРИЖЪ (СПА). Въ Фецѣ во время мятежа и послѣдовавшихъ сраженій убито 15 офицеровъ и 40 солдатъ, ранено 4 офицера и 70 солдатъ, убито 15 французскихъ подданныхъ, въ томъ числѣ корреспондентъ газеты „Matin" и его жена.

СМОТРЪ „ПОТѢШНЫХЪ".

ПАРИЖЪ (СПА). Въ Венсенѣ генералъ Монури произвелъ смотръ 20000 потѣшныхъ.

ФРАНКО - ГЕРМАНСКАЯ КОНФЕРЕНЦІЯ.

БЕРЛИНЪ (СПА). Въ маѣ с. г. созывается въ Бернѣ франко-германская конференція для разграниченія областей Конго съ участіемъ по 4 делегата со стороны Франціи и Германіи.

РУССКІЙ ЯЗЫКЪ.

БЕРЛИНЪ (СПА). Представители либераловъ и консерваторовъ въ ландтагѣ присоединились къ мнѣнію депутата Фишера о необходимости изученія русскаго языка въ Пруссіи.

КОНЧИНА ЭНВЕРЪ-БЕЯ.

РИМЪ (СПА). Агентству Стефани сообщаютъ изъ Каира, что въ Марфунѣ отъ рожистаго воспаленія раны скончался Энверъ-бей.

БУРЯ.

КОНСТАНТИНОПОЛЬ (СПА). Второй день свирѣпствуетъ буря при температурѣ выше нуля.

НА БЛ. ВОСТОКѢ.

КОНСТАНТИНОПОЛЬ (СПА). Найдена въ зданіи муниципалитета въ Ресинѣ, вилайетъ Монастырь, бомба.

ВЫБОРЫ ВЪ СЕРБІИ.

БѢЛГРАДЪ (СПА). Въ скупщину избрано 84 старо-радикала и 38—младо-радикаловъ.

БИЛЛЬ О ГОМРУЛѢ.

ДУБЛИНЪ (СПА). Ирландскій національный конвентъ восторженно одобрилъ билль о гомрулѣ.

ЖЕЛѢЗНОДОРОЖНАЯ ЗАБАСТОВКА.

НЬЮ-ІОРКЪ (СПА). Предсѣдатель союза машинистовъ заявилъ, что 16-го апрѣля на 50-ти желѣзныхъ дорогахъ начнется забастовка, касающаяся 34.000 рабочихъ, обслуживающихъ 53 процента всего движенія Америки. Правительство пытается посредничество для предупрежденія стачки.

УРАГАНЪ.

НЬЮ-ІОРКЪ (СПА). Въ Иллинойсѣ и Индіанѣ ураганомъ убито 32 и ранено 100 человѣкъ.

ВЪ СУДАНѢ.

АДИСЪ-АБЕБА (СПА). На границѣ Судана и Абиссиніи происходилъ бой между войсками и племенемъ Анкакъ, напавшимъ на суданскія племена. Администраціей Судана посланы войска.

ФРАНКФУРТЪ-НА-МАЙНѢ (СПА). Муниципалитетъ постановилъ открыть на средства города университетъ.

РИМЪ (СПА). Король пожертвовалъ на воздушный флотъ 100.000 лиръ. Подписка дала больше милліона лиръ.

МАДРИДЪ (СПА). По газетнымъ сообщеніямъ, изъ испанскаго лагеря въ Мелильѣ среди туземцевъ на лѣвомъ берегу рѣки Кертъ замѣчено броженіе, прибывшимъ подкрѣпленіемъ изъ Алжира, прибывшихъ изъ внутренней страны.

БѢЛГРАДЪ (СПА). Прибыли представители варшавскаго муниципалитета.

СОФІЯ (СПА). Торжественно открытъ русско-франко-болгарскій коммерческій и земельный банкъ въ присутствіи русскаго и французскаго посланниковъ, министровъ Гешева и Тодорова и коммерсантовъ-предпринимателей.

Коммиссія болгарскихъ и турецкихъ инженеровъ выѣхала на станцію Гюешево для выбора пункта связи турецкой и болгарской желѣзныхъ дорогъ линіи Кюстендиль-Куманово.

СОФІЯ (СПА). Въ одномъ изъ кафэ въ Филипполѣ вооруженная компанія турокъ напала на разговаривающихъ о послѣднихъ болгарскихъ событіяхъ и о трудительномъ положеніи Турціи болгаръ. Убито двое турокъ, ранено болгаринъ. Происшествіе вызвало раздраженіе населенія. Опасаются столкновеній турокъ съ болгарами.

ВЕНЕЦІЯ (СПА). Открыта международная художественная выставка.

ТОКІО (СПА). Пожаромъ въ Маэцумото въ департаментѣ Ногано, уничтожено болѣе 1.500 домовъ.

ЗАГРЕБЪ (СПА). Хорватскіе студенты въ телеграммѣ изъ Бѣлграда хорватскому органу „Обзоръ" категорически опровергаютъ сообщенія австрійскихъ газетъ о кликахъ „да здравствуетъ югославскій король".

КАИРЪ (СПА). Ята ходила, захваченная итальянцами близъ Родоса отпущена послѣ предъявленія документовъ о принадлежности Египту.

БЕНГАЗИ (СПА). Высылаются корреспонденты четырехъ крупнѣйшихъ итальянскихъ газетъ вслѣдствіе выхода за линію укрѣпленій во время послѣдней рекогносцировки.

КОММЕРЧЕСКІЯ ТЕЛЕГРАММЫ

„Петербургскаго Телеграфнаго Агентства".

ПЕТЕРБУРГЪ 10 апрѣля. Настроеніе съ фондами спокойное и устойчивое, изъ дивидендныхъ бумагъ весьма твердое и оживленное съ акціями металлургическими, отдѣльными изъ желѣзнодорожныхъ и нефтяныхъ, съ большинствомъ остальныхъ акцій устойчивое; съ выигрышными займами слабѣе.

	9 апрѣля	10 апрѣля
4% Госуд. Рента	91	9[illegible]
5% вн. з. 1905 г. I-II в.	104[illegible]	104[illegible]-100[illegible]
5% вн. з. 1908 г. III в.	104½	104[illegible]-100[illegible]
4½% Рос. Гос. з. 1905 г.	100[illegible]-100[illegible]	100[illegible]
5% рос. гос. з. 1906 г.	103[illegible]	10[illegible]
4½% рос. гос. з. 1909 г.	100¼-100¾	100[illegible]-100[illegible]
4% закл. л. гос. Дв. з. б.	90¼-90¾	90 99[illegible]
5% „ „ „ „	99[illegible]	99[illegible]
4% свид. Крест. п. з. б.	91½-92	91[illegible]
5% „ „ „ „	99[illegible]	99[illegible]
5% 1-й вн. съ выигр. з. 1864 г.	459	45[illegible]
5% II-й вн. съ выигр. з. 1866 г.	355	35[illegible]
5% закл. съ выигр. л. Дв. зем. б.	330	322[illegible]
3½% закл. л. Дв. з. б.	85[illegible]	85[illegible]-88[illegible]
4½% обл. СПБ. гор. Кр. О-ва	89¼	89[illegible]
5% обл. Одесск. гор. Кр. О-ва	—	92[illegible]-9[illegible]
4% обл. Одесск. гор. вып. 1908 г.	—	88½-88[illegible]
4½% обл. Одес. гор. Кр. О-ва	84[illegible]	84[illegible]
4½% закл. л. Бес.-Тавр. Зем. б.	—	85[illegible]-85[illegible]
4½% закл. л. Херсон. Зем. б.	85[illegible]	85[illegible] 86[illegible]
Акціи Рус. о. п. и т.	785	—
„ Юго-Вост. ж. д.	264½	263½-265[illegible]
„ Сѣверо-Дон. ж. д.	231	232½-[illegible]
„ Азов.-Дон. ком. б.	570	571-[illegible]
„ Русск. для внѣшн. торг. б.	383	381-[illegible]
„ Русско-Азіатск. б.	—	—
„ Русс.-Торг.-Пром. Ком. б.	345½м.*)	345-[illegible]
*) Безъ дивиденда	22½р.	—
„ Сиб. Торг. б.	625****)	592½-[illegible]
****) Безъ дивиденда	37½	—
„ СПБ. Междун. Ком. банка	513	512-[illegible]
„ СПБ. Учетн. и Ссудн. банка	511м.	509-[illegible]
„ СПБ. Частн. Ком. банка	266½	271-[illegible]
„ Соединен. банка	280м.**)	277-[illegible]
**) Безъ дивиденда	18р.	
„ Од. Учетн. банка	—	
„ Бес.-Тавр. Зем. б.	—	6[illegible]
„ Бакин. Нефт. о-ва	585	6[illegible]
„ нефт. и торг. о-ва „А. И. Манташевъ и Ко"	316	—
Паи тов. нефт. пр. „Бр. Нобель"	10.950	10875-109[illegible]
Акціи Брян [рельсопр.]	—	181-[illegible]
„ „Гартманъ", рус. о. маш. з.	—	296-[illegible]
„ Коломенск. маш. зав. О-ва	229	229-[illegible]
„ Мальцевск. завод.	325м.	331-[illegible]
„ Ник.-Маріуп. о-ва	218½	226-[illegible]
„ Путиловск. зав.	160	161-[illegible]
„ Рус. Паров. о-ва	210м.	—
„ „Сормово", о-во жел. ст. з.	157м.	158-[illegible]
„ Рос. Золот. о-ва	199	201-[illegible]
„ Ленск. Золотопр. Т-ва	3100	3100-3[illegible]
„ Донецко-Юрьевск.	318	-321[illegible]
4½% заемъ г. Одессы	—	—
Паи тов. рез. ман. „Проводникъ"	221½	220-[illegible]
Привелигирован.	215	—

Берлинъ. Настроеніе съ русскими цѣнностями—тихое, иностранныя въ спросѣ.

	10 апрѣля	9 апрѣля
Вѣна 8 дней	84,725	84,75[illegible]
Выплаты въ Петербургѣ: продавцы	215,70	215,75[illegible]
„ „ „ покупатели	215,60	215,65[illegible]
Русск. кред. билеты 100 р.	216,00	215,90[illegible]
„ „ „ 500 р.	216,00	215,80[illegible]
Таможенные купоны	—	—
4% госуд. рента 1894 г.	—	90,50[illegible]
4½% заемъ 1905 года	100,50	100,50[illegible]

Лондонъ. Настроеніе спокойное и устойчивое.

	10 апрѣля	9 апрѣля
Вексельн. курсъ на СПБ. нал.	25[illegible]/16	25[illegible]
2½% англійскія консоли	78[illegible]/16	78[illegible]
Частный дисконтъ	3[illegible]/16	3[illegible]

Парижъ. Настроеніе общее твердое; съ русскими цѣнностями также твердое.

	10 апрѣля	9 апрѣля
Платежи въ Петербургѣ отъ	265,000	265,000[illegible]
„ „ „ до	267,000	267,000[illegible]
3½% Россійск. зал. з. 1894 г.	86,25	85,65[illegible]
Частный дисконтъ	3[illegible]/16	3[illegible]

Вѣна. Настроеніе къ концу болѣе оживленное.

	10 апрѣля	9 апрѣля
Векс. курсъ на Лондонъ (краткоср.)	241,475	241,425[illegible]
Русскіе кред. билеты	254,00	254,25[illegible]
Частный дисконтъ	4⅞	4[illegible]

Наука, литература и искусство.

Напоминаемъ, что 13-го апрѣля въ залѣ „Уніонъ" состоится лекція журналиста Д. Тальникова на тему: „Романъ великой жизни" (о Герценѣ). Лекторъ судя по напечатаннымъ тезисамъ намѣренъ охватить предметъ очень широко.

Изъ Праги сообщаютъ, что въ Качеровѣ сгорѣлъ замокъ кн. Меттерниха, причемъ огнемъ уничтожены галлерея съ цѣнными картинами и архивъ съ рѣдкими рукописями.

Театръ и музыка.

Театральныя замѣтки.

К. А. Варламовъ щегольнулъ вчера весьма свѣженькой комедіей—„грехъ-отцовъ" комедіей „Семейныя тайны", передѣланной Ознобишинымъ изъ нѣмецкой пьесы. Пьесѣ и полувѣка еще нѣтъ. Появилась она на свѣтъ Божій всего только въ 1863 г.!

Ради какой надобности извлечено сіе произведеніе изъ архивной пыли? Въ чемъ его литературная красота? Никакими литературными красотами пьеса Ознобишина не блещетъ, это всего на всего среднеоценная пьеса интриги, при томъ простого водевильной интриги и водевильныхъ эффектовъ.

Быть можетъ, г. Варламовъ виртуозно исполнитъ свою роль въ пьесѣ Ознобишина и создастъ въ ней сценическій шедевръ?

При первыхъ постановкахъ „Семейныхъ тайнъ" на сценѣ Александринскаго театра, роль Фомы Фомича исполнялъ Сосницкій, первый исполнитель роли Сквозника-Дмухановскаго, а позже роль Фомы Фомича исполнялъ на Александринской сценѣ Самойловъ. Объ ихъ исполненіи театральный хроникеръ того времени писалъ: „Ветеранъ Сосницкій съ неподражаемымъ юморомъ сыгралъ роль разсѣяннаго Фомы Фомича. Впослѣдствіи роль эту сыгралъ Самойловъ и весьма комично, но онъ все-таки не заставилъ забыть своего предшественника."

Неподражаемаго юмора не проявилъ вчера г. Варламовъ при олицетвореніи Фомы Фомича. Особымъ комизмомъ также не блистала игра почтеннаго артиста. Г. Варламовъ сдѣлалъ изъ роли Фомы Фомича добродушнаго старца, и роль, полную лукавую подробностями изящнаго комизма, велъ сдержанно, безъ шаржа, безъ рискованныхъ преувеличеній и утрированій. Толково и вѣрно!

Никакого сценическаго шедевра не получилось.

Стоило-ли ради этого извлекать изъ архивной пыли театральную рухлядь, именуемую „Семейными тайнами", гдѣ болѣе, что и соратники г. Варламова разыгрывали пьесу достаточно примитивно, даже монотонно!

Шла „веселая" пьеса, а играли скука...

И. АЛЕКСАНДРОВСКІЙ.

Вчерашняя гастроль К. А. Варламова дала сбора всего 731 р.

— Въ Сибиряковскомъ театрѣ состоялся вчера бенефисъ премьера опереточной труппы Лянскаго г. Феона. Бенефисъ прошелъ удачно во всѣхъ отношеніяхъ.

…фиціантъ получилъ хорошій сборъ, нѣсколько подношеній и въ теченіе всего вечера былъ тепло принимаемъ публикой. Шла оперетта „Ея адъютантъ“. Въ заключеніе состоялся дивертисментъ при участіи г-жъ Есиповичъ, Тамары Линъ, Николаевой-Талиной, Тушмаловой, Бѣльской, и г.г. Ѳеона, Аркадьева, Адамчевскаго, Хенкина, Пильскаго и др.

~~~~ Въ Гор. театрѣ сегодня послѣдняя гастроль съ участіемъ К. А. Варламова. Идетъ „Фофанъ“ и „Бабочки“.

~~~~ Въ гастроляхъ „Кривого Зеркала“ въ Одессѣ съѣзжается цѣлая группа авторовъ этого интереснаго театра. Такъ, въ Одессу пріѣзжаетъ Б. Ф. Гейеръ, авторъ „Воспоминаній“ и мн. др. пьесъ репертуара „Кривого Зеркала“, П. П. Потемкинъ, композиторъ В. Г. Эренбергъ и др. Театръ послалъ также приглашеніе Леон. Андрееву.

~~~~ Насъ просятъ сообщить, что на представленія „Царь Эдипъ“, за 10 минутъ до начала представленія всѣ входы въ циркъ будутъ закрыты и публика вовсе не будетъ допускаема въ залъ цирка, такъ какъ представленіе трагедіи идетъ безъ антрактовъ.

~~~~ М. П. Ливскій усиленно готовитъ новинку „Веселое наслѣдство“, на которую онъ сильно разсчитываетъ, благодаря ея музыкальнымъ достоинствамъ, веселому сюжету и красотѣ постановки. Изготовляются новыя декораціи и костюмы.

~~~~ На дняхъ состоится въ Одессѣ концертъ недавно возвратившагося изъ турнэ по Сѣверной Америкѣ, извѣстнаго оберъ-кантора Варшавской синагоги г. Г. Л. Сирота. Въ концертѣ принимаетъ участіе лауреатъ варшавскаго турнира пѣвцовъ, баритонъ Галеви, получившій на послѣднемъ конкурсѣ премію. Сирота и Галеви будутъ исполнены красивые дуэты на древне-еврейскомъ и итальянскомъ языкахъ.

——— Въ театрѣ Сибирякова, сегодня въ 11 разъ идетъ „Король веселится“. Завтра, о общедоступнымъ цѣнамъ, въ послѣдній разъ „Принцесса долларовъ“. 13-го „Иветта“ (дѣвочка съ куклой“). 13-го въ пятницу въ бенефисъ М. И. Днѣпрова, возобновляется „Веселая вдова“ съ бенефиціантомъ въ роли Данилы. Въ заключеніе, большой дивертисментъ съ участіемъ, между прочимъ, юмориста г. Сокольскаго.

——— Въ „Маломъ театрѣ,“ благодаря работѣ режиссера В. М. Янова, исполненіе пьесъ продуманное и интересное. Идутъ пьесы: „Послѣдній крикъ,“ „Веселенькая пьеса,“ „Мужъ по ошибкѣ“ и „Ждутъ гостей.“ Драматическая миніатюра Брокмана „Послѣдній крикъ“ недурно исполняется г-жей Ибрагимовой и г. Левскимъ. Въ „Веселенькой пьесѣ“ удачно справляется съ ролью Глоріетты, недавно оправившаяся отъ болѣзни, г-жа Баскакова. Интересные партнеры у г-жи Баскаковой: г. Поль и г. Данильскій. Въ водевилѣ „Мужъ по ошибкѣ“ можно отмѣтить г-жъ Орскую и Ибрагимову и гг. Левскаго и Данильскаго. Пустячина „Ждутъ гостей“ удачно исполняется г-жами Баскаковой, Орской, Поленской и г. Поль.

——— Въ театрѣ „Миніатюръ“ „гвоздь“ программы—забавная политическая сатира „Макаронные герои,“ рисующая событія турецко-итальянской войны. Исполнители удачно справляются со своими ролями и пьеса разыгрывается въ должномъ, живомъ темпѣ. Удачный гримъ и фигуру „премьера“ даетъ г. Токарскій. Очаровательна въ роли кокетливой Франціи, г-жа Евдокимова. Г. Хенкинъ (купидонъ—вѣстникъ мира) много смѣшитъ публику своимъ пѣніемъ. Недурны остальные исполнители: гг. Богдановъ, Глазуновъ, Савицкій и Липдаръ. Пикантная пьеска „Вилла наслажденій“ нашла удачныхъ исполнителей въ лицѣ г-жъ Грановской, Кузнецовой и г. Келдыта. Въ антрактѣ хорошо исполняетъ красивыя воронежскія и донскія пѣсни г. Егоринъ.

~~~~ Въ Спб. антрепренеръ А. А. Брянскій открыто объявилъ себя банкротомъ. По приглашенію Брянскаго въ ресторанѣ „Фениксъ“ состоялось собраніе кредиторовъ, передъ которыми самъ Брянскій докладывалъ о положеніи его дѣлъ. Положеніе прямо „толстопятовское“: долга свыше 500.000 р., въ активѣ ничего, такъ, покрайней мѣрѣ, утверждаетъ самъ Брянскій.

~~~~ Первый дебютъ женщины-композитора. 13 апрѣля въ СПб. въ Маріинскомъ театрѣ идутъ отрывки изъ новой оперы М. А. Даниилевской „Призраки“, написанной на сюжетъ извѣстной поэмы А. Апухтина „Годъ въ монастырѣ“.

~~~~ По слухамъ, на „Титаникѣ“ находился малороссійскій хоръ въ 30 человѣкъ, подвизавшійся въ Лондонѣ и отправившійся оттуда въ Нью-Іоркъ въ театръ „Колизеумъ“. О его судьбѣ ничего неизвѣстно.

~~~~ Среди погибшихъ на пароходѣ „Titanic“ находился также профессоръ консерваторіи въ Льежѣ Крузіусъ, приглашенный на пароходъ въ качествѣ капельмейстера и ѣхавшій въ Нью Іоркъ. Проф. Крузіусъ погибъ вмѣстѣ съ управлявшимся имъ пароходнымъ оркестромъ.

Маленькій листокъ.

Дамы-палачи.

Для украшенія дамскихъ шляпъ ежегодно убиваются милліоны птицъ. На дамскихъ шляпахъ колыхаются перья... Бѣлыя „эспри“, выдранныя изъ хохолковъ живыхъ цапель... Плерезы, связанные изъ страусовыхъ перьевъ, которыя, въ свою очередь, вырываются изъ живыхъ птицъ. Нѣсколько лѣтъ назадъ организовалась „лига защиты птицъ“. И многія модницы, разжалобившись, вступили въ эту сердобольную лигу. И даже въ одно время мода какъ-то стала милосерднѣе къ пернатымъ. Со многихъ дамскихъ шляпокъ птичьи перья и крылья исчезли... Но теперь мода по прежнему показываетъ свои звѣрскіе кровожадные инстинкты. Съ каспійскаго побережья пишутъ: въ прошломъ году было продано отсюда около 150 тысячъ гагакъ. До двадцати тысячъ гагаръ, а число морскихъ чаекъ превысило число перечисленныхъ птицъ. Лебедей уничтожили больше трехъ съ половиной тысячъ штукъ... Орловъ, совъ, филиновъ и другихъ хищныхъ птицъ тоже не мало погибло для злой моды... А какъ жестоко убиваютъ птицъ, предназначенныхъ для украшенія дамскихъ шляпъ!... Шкуры птицъ снимаютъ съ живыхъ, надрѣзая для этого имъ грудь, такъ какъ перья, снятыя съ мертвой птицы теряютъ блескъ... Развѣ это не модная инквизиція?

Судебная хроника.

Деревенское „начальство“.

Кр. П. Левченко, возвращаясь поздно вечеромъ 27 сентября пр. года изъ города къ себѣ домой, остановился въ сел. Спиридоновкѣ, Одес. у., чтобы купить въ лавочкѣ табаку. Лавка была уже закрыта, но такъ какъ она соединена съ распивочной, а въ послѣдней, хотя тоже уже закрытой, свѣтилъ огонекъ, то Левченко рискнулъ зайти туда. Тутъ онъ наткнулся на такую картину: въ распивочной, несмотря на поздній часъ, возсѣдало „начальство“ въ лицѣ десятскаго, который съ компаніей распивалъ вино. Появленіе посторонняго человѣка пришлось „начальству“ не по нраву и оно грозно окликнуло вошедшаго. Левченко, не зная съ кѣмъ имѣетъ дѣло, отвѣтилъ недостаточно почтительно, и десятскій крикнулъ своимъ собутыльникамъ „вышвырнуть“ непрошеннаго гостя. На него набросился С. Бондаренко, который нанесъ ему сильный ударъ по лицу и „выставилъ“ за дверь, а затѣмъ, когда Левченко уже собирался сѣсть на подводу и уѣхать, его окружило съ угрозами нѣсколько человѣкъ. При Левченко были крупныя деньги, и онъ, опасаясь быть ограбленнымъ, выхватилъ ножъ и нанесъ Бондаренко ударъ въ животъ. Кончилась эта исторія тѣмъ, что Левченко попалъ на скамью подсудимыхъ по обвиненію въ нанесеніи тяжкой раны. Защитникъ его, пом. прис. пов. г. Джугели, доказывалъ, что онъ дѣйствовалъ въ состояніи необходимой самообороны. Прис. засѣдатели, послѣ непродолжительнаго совѣщанія, на вопросъ о виновности Левченко отвѣтили отрицательно.

По легкомыслію.

Д. Ляховъ, 16 л., и его товарищъ И. Бочковскій, 17 л., взявъ на прокатъ въ мастерской Калашникова велосипеды, отправились кататься и въ концѣ концовъ велосипеды оказались ими проданными. Ляховъ принадлежитъ къ привиллегированному сословію, почему онъ и его товарищъ попали на скамью подсудимыхъ въ окр. судѣ. Объясненія ихъ сводились къ тому, что они попали въ Овидіополь, денегъ на обратный проѣздъ въ Одессу и на провозъ машинъ не было, и они увидѣли себя вынужденными продать ихъ. Вообще случай этотъ производилъ впечатлѣніе чисто мальчишеской выходки и о злой волѣ подсудимыхъ врядъ-ли можно было говорить. Прис. засѣдатели вынесли обоимъ оправдательный вердиктъ.

Послѣ цирковой борьбы.

Въ камерѣ мир. судьи 11 уч. вчера слушалось дѣло—отголосокъ послѣдняго циркового чемпіоната. Къ отвѣтственности за нарушеніе тишины въ циркѣ во время борьбы привлеченъ былъ одинъ изъ борцовъ—С. Грингаузъ. Дѣло, какъ это изложено въ полицейскомъ протоколѣ, представляется такъ. 14 марта, въ 11 ч. вечера, когда въ циркѣ была борьба, борецъ С. Грингаузъ, безъ разрѣшенія жюри, вышелъ изъ уборной на арену цирка уже одѣтымъ въ то время, когда на аренѣ боролся Заикинъ съ А. Ш. Обращаясь къ публикѣ, онъ высказывалъ свое негодованіе и агитировалъ противъ борьбы Заикина. Послѣдній вытолкнулъ Грингауза. Въ виду разыгравшагося скандала Грингаузу предложено было полиціей выйти изъ цирка въ дежурную комнату для составленія протокола, а послѣ онъ для удостовѣренія личности направленъ былъ на квартиру. Протоколъ былъ направленъ къ мир. судьѣ. Вызванные свидѣтели показали, что Грингаузъ хотѣлъ объясниться съ публикой, но Заикинъ толкнулъ его. Мир. судья оправдалъ Грингауза.

Одесскій женихъ.

Абрамъ Шмидтъ сталъ женихомъ дочери Сруля Левина. Состоялось оффиціальное обрученіе, причемъ было, согласно существующему въ еврейскомъ быту обычаю, заключено предбрачное условіе „тноимъ“. Въ качествѣ жениха Абрамъ Шмидтъ получилъ отъ Сруля Левина 50 рублей на гардеробъ, на 25 рублей подарковъ и, кромѣ того, по его настоянію, во время обрученія былъ устроенъ вечеръ, обошедшійся отцу невѣсты въ 50 рублей. Спустя короткое время, Абрамъ Шмидтъ заявивъ, что „плохо смотрѣлъ невѣсту“, отказался отъ женитьбы. Тогда оскорбленный отецъ невѣсты въ камерѣ мирового судьи 17 уч. предъявилъ къ бывшему жениху своей дочери искъ въ размѣрѣ понесенныхъ расходовъ по обрученію—въ 125 руб. Мировой судья (г. Сидоренко) допросивъ свидѣтелей, подтвердившихъ показанія Сруля Левина, искъ удовлетворилъ только въ размѣрѣ 102 руб.

Въ лавкѣ.

Спиридонъ Гзелишвили въ лавкѣ Антонины Мацѣюкъ купилъ молока. Послѣднее онъ тутъ же вскипятилъ, но молоко превратилось въ творогъ. Чтобы не обидѣть покупателя Антонина Мацѣюкъ возвратила ему деньги. Но Спиридонъ Гзелишвили не ограничился этимъ и выругалъ лавочницу. Послѣдняя подала жалобу мировому судьѣ 8 уч. Узнавъ объ этомъ Спиридонъ Гзелишвили подалъ встрѣчную жалобу, въ которой указалъ, что оскорбилъ лавочницу не за молоко, а за кличку „Шляющійся“. Мир. судья (г. Недзвѣцкой), допросивъ свидѣтелей, приговорилъ С. Гзелишвили къ аресту на 2 недѣли.

„Шутка“.

Городовой Михаилъ Иваненко доставилъ въ нетрезвомъ видѣ студента Евгенія Ярчева въ участокъ за то, что онъ, проѣзжая съ другимъ студентомъ Борисомъ Эрлиномъ мимо него, стоявшаго въ то время на посту, схватилъ его за плащъ и разорвалъ его. Привлеченный къ отвѣтственности студентъ Евгеній Ярцевъ на судѣ показалъ, что онъ въ то время былъ чрезвычайно пьянъ и ничего не помнитъ. Мировой судья 8 участка (г. Недзвѣдскій) приговорилъ его къ штрафу въ 15 рублей, съ замѣной арестомъ на 3 сутокъ.

„Жрица любви“.

Въ камерѣ мир. судьи 12 уч. разсматривался цѣлый рядъ дѣлъ „дѣвицъ“, привлеченныхъ полиціей къ уголовной отвѣтственности за „приставаніе“ на главныхъ улицахъ города къ мужчинамъ, приглашая ихъ въ дома свиданій. Нѣкоторыя „жрицы любви“ были задержаны по просьбѣ мужчинъ, къ которымъ онѣ приставали, а другія—постовыми городовыми. „Жрицы любви“ приговорены мир. судьею г. Полетаевымъ къ штрафу въ 5—10 руб. съ замѣной арестомъ на два дня.

Сегодня въ 5 угол. отд. окр. суда, безъ участія прис. засѣдателей, будетъ слушаться интересное дѣло, которое обѣщаетъ приподнять завѣсу надъ „дѣлами-дѣлишками“ нашей ремесленной управы. Въ качествѣ обвинителя выступаетъ старшина столярно-мебельнаго цеха В. Луговской, а скамью подсудимыхъ займутъ 16 мастеровъ этого цеха: В. Юдинъ, Ф. Виляндъ, Х. Коновойниковъ и др., противъ которыхъ Луговской возбудилъ обвиненіе по 1535 ст. ул. о нак. за то, что они въ прошеніи на имя одес. градоначальника обвиняли его въ преступной агитаціи и подкупѣ мастеровъ во время выборовъ должностныхъ лицъ цеха. По дѣлу вызвано много свидѣтелей, какъ со стороны частнаго обвинителя, такъ и со стороны обвиняемыхъ.

Провинціальные отклики.

Еще о николаевскомъ крахѣ. —Евпаторійская борьба.

Николаевская панама продолжаетъ служить предметомъ разнорѣчивыхъ толковъ. Сумма убытковъ, какъ вы прочтете ниже въ сообщеніи нашего корреспондента, весьма интересномъ, почерпнутомъ изъ достовѣрныхъ источниковъ, и изобилующемъ данными, впервые появляющимися въ печати, — простирается до десяти милліоновъ!.. Между прочимъ, крахъ „Кредитки“ долженъ отразиться и на театральномъ дѣлѣ въ Николаевѣ. Когда я былъ тамъ, николаевцы, не знавшіе чѣмъ похвастать, спрашивали: „а вы видѣли новую постройку театра?“ Съ такимъ вопросомъ они обращались ко всякому пріѣзжему, за отсутствіемъ другихъ достопримѣчательностей. Дредноуты—это современемъ. Можетъ быть, не такъ скоро. По увѣренію противниковъ судостроительной компаніи, ничего существеннаго въ дѣлѣ судостроенія еще нѣтъ, а, по мнѣнію морского министра—„все въ порядкѣ“ и дѣло подвигается впередъ если не гигантскими шагами, то и не черепашьими. Во всякомъ случаѣ, за отсутствіемъ дредноутовъ, единственной достопримѣчательностію являлась постройка новаго зданія театра. Сейчасъ и это перестаетъ быть достопримѣчательностью. Работы едва-ли будутъ доведены до конца. По крайней мѣрѣ, въ томъ ближайшемъ будущемъ, какъ это предполагалось, ибо касса „Кредитки“ опечатана, а ея вдохновитель и руководитель, Властелица, — въ тюрьмѣ. Властелица не совсѣмъ похожъ на петербургскаго банкира Толстопятова, своимъ банкротствомъ разорившаго многихъ лицъ и даже вызвавшаго самоубійство разстроеннаго трактирщика Иванова, но и онъ является виновникомъ нѣкоторыхъ непріятностей для цѣлаго ряда лицъ, изъ которыхъ иныя пострадаютъ матеріально довольно чувствительно. О самомъ Властелицѣ отзывы николаевцевъ разнорѣчивые и противорѣчивые. Одни его рисуютъ благотворителемъ, никогда не отказывавшимъ въ пожертвованіяхъ на разныя добрыя дѣла и ему, къ нему обращавшимся. Онъ бралъ на себя роль отвѣтственнаго распорядителя на студенческихъ вечерахъ, лишь-бы эти вечера разрѣшали. По словамъ другихъ, Властелица стремился только къ карьерѣ и все, что дѣлалось имъ, было не душевнымъ порывомъ, а холоднымъ разсчетомъ. Словомъ, повторяется „Нашъ другъ Неклюжевъ.“ Властелицу всѣ уважали и всѣ преклонялись предъ нимъ, заискивали и лебезили, пока онъ былъ или только казался денежно-могущественнымъ человѣкомъ, властнымъ, вліятельнымъ, располагающимъ большими связями. А теперь—всякъ спѣшитъ добавить Властелицѣ и свою ложку дегтя, какъ-бы мстя за свое прежнее „уваженіе“ человѣка, который, когда его уважали, совершалъ уголовныя дѣянія...

Самое интересное въ этой исторіи — это Милита Каруанъ. Дама. „Ищите женщину“ въ любомъ преступленіи. Здѣсь ее не надо искать. Она—на лицо. Она—въ тюрьмѣ. По словамъ нашего николаевскаго корреспондента, Милита—злой геній Властелицы, нѣчто вродѣ „Мазыка“ изъ гординовской пьесы „Сатана,“ альфа и омега несчастій Властелицы. Милита Каруанъ разбила семейную жизнь Властелицы, опутала и раззорила В., а въ перспективѣ у нея была грандіозная афера: продавъ всѣ предпріятія Властелицы заграничной компаніи, захватить капиталъ и бросить старика, разбитаго уже параличемъ. Но какъ жестоко наказала судьба героиню панамы: вмѣсто казавшагося такъ близкимъ, такъ возможнымъ денежнаго „счастія“ — тюрьма...

Въ Евпаторіи война дуванистовъ и нейманистовъ еще не кончена. Дуванисты оказались настойчивыми и, рѣшивъ во что-бы то ни стало добиться устраненія г. Неймана съ поста гор. головы, проявили всю силу евпаторійской настойчивости и изобрѣтательности. Первое избраніе г. Неймана было обжаловано въ сенатъ. Г. Дуванъ спеціально ѣздилъ въ Петербургъ. Нейманисты увѣряли, что поѣздка въ столицу была предпринята спеціально затѣмъ, чтобы всѣмъ сенаторамъ, мало того, всѣмъ министрамъ разсказать, что г. Нейманъ плохо играетъ въ преферансъ и потому едва-ли справится съ должностью гор. головы. Дуванисты, напротивъ, отрицали какое-бы то ни было активное выступленіе г. Дувана въ Петербургѣ противъ своего соперника. Дуванисты клялись и божились, что г. Дуванъ совершилъ увеселительную поѣздку въ Петербургъ, потому что съ тѣхъ поръ, какъ его неизбрали евпаторійскимъ гор. головой, ему въ Евпаторіи скучно. Такъ или иначе, но въ Евпаторіи состоялись вторичные выборы гор. головы. Снова избрали г. Неймана, а не г. Дувана, и снова г. Дувану стало „скушно“ въ Евпаторіи. На этотъ разъ увеселительная поѣздка предпринята была въ Симферополь. И опять совпаденіе, простое совпаденіе: вторичные выборы гор. головы не утверждены.

МИХ. ЯКОВЛЕВЪ.

Русская почта.

(*Корреспондентовъ „Одесскаго Листка“*)

НИКОЛАЕВЪ, 9 апрѣля.

Новыя данныя о панамѣ.—Милита Каруанъ и ея роль въ панамѣ. —Десять милліоновъ.—Болѣзнь Властелицы.

Привожу точно провѣренныя свѣдѣнія, почерпнутыя изъ самыхъ достовѣрныхъ источниковъ. 5-го апрѣля, вслѣдствіе распоряженія прокуратуры, слѣдователь по важнѣйшимъ дѣламъ Головковскій явился въ квартиру предсѣдателя правленія Г. А. Властелицы и приступилъ къ осмотру всѣхъ хранилищъ квартиры, гдѣ могли находиться документы, относящіеся къ данному дѣлу. Сдѣлавъ въ нихъ выемки, прокурорская власть нашла много данныхъ, изобличающихъ правленіе „Кредитки“ въ злоупотребленіяхъ. Властелица былъ допрошенъ въ качествѣ обвиняемаго и на разсвѣтѣ отправленъ въ тюрьму. Той-же участи подверглись въ своихъ квартирахъ директора банка: чиновникъ особыхъ порученій Кровопусковъ и Грюнмахеръ, бывшій секретарь правленія Милита Каруанъ, являющаяся близкимъ лицомъ къ г. Властелицѣ, и управляющій послѣдняго Юзефовъ. Немедленно были опечатаны всѣ владѣнія г. Властелицы, находящіяся не только въ Николаевѣ, какъ-то заводъ земледѣльческихъ орудій, наливныя барки, амбары, но и 9 складовъ, расположенныхъ въ самыхъ бойкихъ торговыхъ пунктахъ губерніи. Разумѣется, приняты мѣры къ охраненію отъ расхищеній этого имущества..

Сегодня, какъ уже извѣстно вамъ изъ телеграммъ, переведена въ тюрьму Милита Каруанъ, по увѣренію многихъ, виновница паденія такого колосса, какъ Г. А. Властелица. Она не только втянула его въ банковскую авантюру, но и повліяла на его семейную жизнь. Обладая недюжиннымъ умомъ и счастливой наружностью, она служила въ „кредиткѣ“ сначала въ качествѣ скромной конторщицы, а потомъ и главнаго секретаря правленія. Проживъ тихо и спокойно въ семьѣ чуть-ли не 20 лѣтъ, Властелица принужденъ былъ совершенно разойтись съ ней. Жена забрала двухъ взрослыхъ дочерей и уѣхала изъ города, уступивъ свое мѣсто М. Каруанъ съ двумя ея дѣтьми. Вступивъ въ права хозяйки, Каруанъ быстро забрала бразды правленія во всѣхъ дѣлахъ г. Властелицы. Отсюда и вытекаютъ всѣ тѣ слишкомъ смѣлыя аферы съ облигаціями, которыя теперь открыты. Какими соображеніями руководствовалась она при этомъ, покажетъ ближайшее будущее.

Въ послѣдній годъ Г. А. Властелица, разбитый легкимъ параличемъ, совершенно подпалъ подъ вліяніе К—нъ, предоставивъ ей свободное поле дѣйствія. Думаютъ здѣсь такъ, что дама эта намѣревалась сдать всѣ предпріятія В—цы организовавшейся уже заграницей акціонерной компаніи и скрыться, оставивъ безпомощнаго, уже совершенно ненужнаго ей человѣка. Однако, судьба рѣшила иначе. Безъ сомнѣнія Г. А. В—ца, находясь въ тюрьмѣ, долго не протянетъ. Его уже постигъ новый ударъ, и дни его сочтены. Всѣ хлопоты въ Петербургѣ, гдѣ у В—цы имѣются огромныя связи, о замѣнѣ тюрьмы домашнимъ арестомъ, чтобы повести правильное его леченіе, не привели пока ни къ чему. Ужъ слишкомъ крупной, слишкомъ позорной оказалась банковская панама! Ревизоры говорятъ, что сумма недостачи будетъ равна не менѣе 10 милл. руб., такъ какъ теперь провѣрено кредитное об-во въ Николаевѣ только за 1911 годъ, а что покажутъ текущій годъ, да еще—Вознесенскъ, Херсонъ, Елисаветградъ и др. мѣстности, гдѣ имѣются агентства общества—поживемъ, увидимъ.

Во всѣхъ слояхъ мѣстнаго об-ва арестъ В—цы вызываетъ полное недоумѣніе и ужасъ. Какъ могъ человѣкъ, занимавшій столь видное положеніе не только въ Николаевѣ, но и въ столицѣ пуститься на столь грандіозныя аферы? Слишкомъ скомпрометировалъ себя также бывшій чин. особ. порученій Кровопусковъ, занимавшій должность директора. Онъ пользовался всеобщимъ уваженіемъ и довѣріемъ администраціи. О нечистыхъ дѣлишкахъ правленія кр. об-ва давно знали и громко говорили о нихъ. Но поднять руку на В—цу никто не рѣшался, ибо онъ былъ не только слишкомъ крупный дѣятель, но и отзывчивый человѣкъ. Друзья В—цы предполагали, что въ банкѣ не хватаетъ 100—200 тыс., но милліоны!... Словомъ, вѣроятно не такъ далеко то время, когда вся эта панама будетъ раскрыта на судѣ.

ТИРАСПОЛЬ, 8 апрѣля.

Убійство въ с. Теѣ. — Собака сыщикъ „Тель.“ — Самоубійство.

Недавно нами сообщалось, что въ с. Теѣ, на улицѣ былъ обнаруженъ звѣрски убитымъ кр. И. М. Чеботаренко, причемъ голова послѣдняго оказалась размозженной, а все лицо и руки—изъѣденными собаками. Убійство это сильно взволновало мѣстныхъ крестьянъ, которые, желая, во что-бы то ни стало, отыскать убійцъ, выписали на свои средства отъ одесскаго жандармскаго полиц. управленія собаку-сыщика, подъ кличкою „Тель.“ Прибывъ на мѣсто убійства и обнюхавъ трупъ Чеботаренко, собака направилась сначала къ р. Днѣстру, но, добѣжавъ до берега, вдругъ свернула и возвратилась въ с. Тею. Вбѣжавъ въ избу крест. С. П. Маракуцы, умная собака отыскала сапогъ послѣдняго, который, при осмотрѣ, оказался испачканнымъ кровью. Самъ Маракуца, узнавъ, что прибыла въ Тею полиц. собака, поспѣшилъ скрыться, но при помощи того-же „Теля“ былъ задержанъ и въ совершеніи убійства Чеботаренко сознался. По указанію С. Маракуцы, были арестованы также его сообщники. Послѣдними оказались кр. с. Теи М. Думитрашко, Т. Маракуцей и Л. Галатановымъ. На допросѣ, товарищи Маракуцы въ совершеніи преступленія также сознались и показали, что Чеботаренко убили по злобѣ, причемъ орудіемъ убійства имъ послужилъ топоръ, который они бросили въ р. Днѣстръ. Успѣшные розыски полиц. собакой „Телемъ“ убійцъ, произвели среди мѣстныхъ крестьянъ сенсацію. Нѣкоторые изъ крестьянъ при видѣ „Теля“ снимали съ какимъ-то суевѣрнымъ страхомъ шапки и осѣняли себя крестнымъ знаменіемъ.

Вблизи с. Дубово, въ балкѣ „Сухой-Ягорлыкъ,“ найденъ трупъ повѣсившагося на перекладинѣ водочерпалки, устроенной возлѣ колодца, кр. Н. Денисюкъ, 40 л. Наканунѣ своей смерти, Денисюкъ находился въ д. Ново-Розовкѣ, гдѣ совершалъ вмѣстѣ съ крестьянами названной деревни „поминки“ по усопшимъ родственникамъ. Возвратившись на разсвѣтѣ слѣд. дня домой въ с. Дубово въ пьяномъ состояніи, Денисюкъ сталъ жаловаться своей женѣ на удрученное состояніе духа. На предложеніе жены „проспаться,“ Денисюкъ отрицательно покачалъ головой и вновь уйдя изъ дому, повѣсился.

КЕРЧЬ, 7 апрѣля.

Гор. дума и г. Петри.

На происходившемъ третьяго дня засѣданіи думы, гор. голова довелъ до свѣдѣнія гласныхъ, что въ отвѣтъ на данную городомъ жалобу на дѣйствія г. Петри, не приглашавшаго на засѣданія педагогическихъ совѣтовъ представителей города, г. градоначальникъ сообщилъ, что отнынѣ г. Петри будетъ приглашать таковыхъ. Дума, тѣмъ не менѣе, о дѣйствіяхъ г. Петри постановливаетъ довести до свѣдѣнія г. попечителя округа и министра нар. просвѣщенія. При разсмотрѣніи этого вопроса небольшую рѣчь, полную негодованія, произнесъ завѣдывающій отдѣломъ народн. образованія, членъ управы П. Балабаненко. Послѣдній настойчиво предлагалъ думѣ ходатайствовать передъ высшимъ учебнымъ начальствомъ о переводѣ директора Петри изъ Керчи, въ виду крайне рѣзко отрицательнаго отношенія мѣстнаго общества къ его дѣятельности, какъ педагога „Г. Петри,—сказалъ Балабаненко,—игнорируетъ насъ, игнорируетъ и общество, не смотря на то, что гор. управленіемъ ежегодно ассигнуется мужской гимназіи болѣе 8000 руб., а женскую—оно содержитъ за свой счетъ“.

Предложеніе г. Балабаненко ходатайствовать о переводѣ изъ Керчи г. Петри встрѣтило единодушное сочувствіе гласныхъ, которые просили гор. голову занести въ протоколъ всю рѣчь г. Балабаненко и довести обо всемъ до свѣдѣнія г. попечителя и министра нар. просвѣщенія.

Въ этомъ-же засѣданіи было отклонено предложеніе г. Петри о назначеніи стипендіи имени гор. головы Кумпана ученику Дмитріеву. Дума въ этомъ предложеніи вновь усмотрѣла вызывающій жестъ со стороны г. Петри, такъ какъ по поводу этой стипендіи гор. управленіемъ принесена на директора жалоба въ сенатъ. Стипендіей этой, согласно волѣ завѣщателя, должна была распоряжаться дума, чего г. Петри не хочетъ признавать.

СЕВАСТОПОЛЬ, 8 апрѣля.

Бѣгство турецкихъ солдатъ.

На-дняхъ севастопольскій турецкій консулъ получилъ отъ своего правительства предписаніе принять всѣ зависящія отъ него мѣры для задержанія проживающихъ въ Крыму и на Кавказѣ турецкихъ дизертировъ. Въ томъ-же предписаніи сообщается, что бѣгство турецкихъ солдатъ въ Россію въ послѣднее время достигло небывалыхъ размѣровъ—бѣгутъ не десятками и сотнями, а цѣлыми тысячами. Способы бѣгства, примѣняемые турецкими солдатами, самые разнообразные, многіе изъ нихъ не боятся даже пускаться на небольшихъ кочермахъ на произволъ моря.

БИРЗУЛА, 9 апрѣля.

Вопросъ о земскихъ повинностяхъ.

Неожиданный сюрпризъ преподнесла мѣстному населенію ананьевская земская управа, извѣстившая всѣхъ арендаторовъ поселка о внесеніи ими въ государ. казначейство земскихъ сборовъ. Дѣло въ томъ, что до настоящаго времени арендаторы поселка не уплачивали сборовъ, такъ какъ въ силу заключенныхъ контрактовъ, земскія повинности уплачиваетъ удѣльное вѣдомство. Послѣднее, разумѣется, отдавая участки въ аренду частнымъ лицамъ, включаетъ въ арендную плату и всякія земскія и госуд. повинности. Такимъ образомъ, арендаторы будутъ уплачивать одни и тѣ-же сборы и земству и удѣльному вѣдомству. Въ связи съ этимъ въ ближайшемъ будущемъ предстоитъ собраніе арендаторовъ для обсужденія вопроса о правильности обложенія ихъ сборами. Попутно будетъ возбужденъ вопросъ о постройкѣ земствомъ больницы, отсутствіе которой даетъ себя сильно чувствовать. Слѣдуетъ отмѣтить, что земство совершенно игнорируетъ интересы мѣстнаго населенія и, если не считать земскаго училища, открытаго у насъ недавно, то земство на нужды населенія тратитъ крохи.

БЕНДЕРЫ. Какъ я вамъ уже телеграфировалъ, у насъ въ день „Колоса ржи“ собрано было 2912 р. Къ этой суммѣ прибавились еще нѣкоторыя пожертвованія, вмѣстѣ съ которыми сборъ въ пользу голодающихъ составляетъ 2952 руб. На организацію дня „Колоса ржи“ израсходовано было 51 р. 83 коп., за вычетомъ коихъ остается 2900 руб. 6 коп. Сумма эта сегодня переведена по телеграфу предсѣдателю уфимской губ. зем. управы г. Коропачинскому съ просьбой распредѣлить собранныя въ Бендерахъ въ день „Колоса ржи“ деньги между четырьмя сѣверными уѣздами Уфимской губерніи.

П. ВИСУНСКЪ Херс. у. 4 апрѣля, въ 1 ч. 30 м. по мѣстному времени, началось затменіе солнца. Съ западной стороны конусъ тѣни началъ медленно надвигаться на дискъ солнца. Къ сожалѣнію появившіяся на небѣ тучи мѣшали наблюденію, но все-таки замѣтно было, что наибольшей фазы затменіе достигло въ 2 ч. 46 м. и закончилось въ 3 ч. 56 м. Когда прозрачныя тучи покрывали солнце, то простымъ глазомъ видѣнъ былъ чудный, бѣлый серебряный серпъ солнца, что произвело эффектную картину. Никакого жуткаго чувства не ощущалось при наблюденіи затменія, какъ о томъ писали въ газетахъ, напротивъ, даже ученики школъ съ интересомъ наблюдали рѣдкое явленіе безъ всякаго ощущенія какого-либо жуткаго чувства.

МАЯКИ. Старообрядческій священникъ Симеонъ Шлюшкинъ, возвращаясь съ погребенія на подводѣ, управляемой Буфаловымъ, который гналъ лошадей во всю,—ударомъ дышла сбилъ съ ногъ шести-лѣтнюю дѣвочку, дочь мѣстнаго жителя Гурьева. Колесами брички несчастной дѣвочкѣ переломанъ позвоночный столбъ и сплющена грудная клѣтка. Немедленно ребенка внесли въ близи находящуюся зем. больницу, гдѣ она черезъ полъ часа, не приходя въ сознаніе, скончалась.

Харьковъ. Дѣлопроизводитель Ивановъ и писецъ Гавва врачебнаго отдѣленія преданы суду за то, что съ корыстной цѣлью дали ложныя свѣдѣнія объ аптекарскомъ стажѣ семи учениковъ, тоже преданныхъ суду.

Минскъ. Скрывшійся отъ суда бывшій становой приставъ въ Логишинѣ Р. Трусевичъ, обвиняемый въ организаціи въ Пинскомъ уѣздѣ шайки по освобожденію отъ воинской повинности, арестованъ на югѣ и доставленъ въ мѣстную тюрьму.

Варшава. Городовой Яновичъ, обвинявшійся въ вымогательствѣ и полученіи взятки путемъ произвольнаго ареста случайнаго прохожаго и … занія его, приговоренъ судомъ къ лишенію … особыхъ правъ и преимуществъ и къ отдач… одинъ годъ въ арестантскія исправительн… дѣленія.

— Ксендзъ Жебровскій, отдѣлившійся от… ріавитовъ и организовавшій особую секту, … мѣстилъ въ „Варшавскомъ Словѣ“ отк… письмо, въ которомъ протестуетъ противъ об… нія его въ провокаціи и принадлежности къ … тамъ.

Гродно. Ефрейторъ Купшинъ, ранившій на … подпрапорщика, жену его и двухъ крестьянъ, … говоренъ военнымъ судомъ на два года въ … стантскія роты.

Саратовъ. Въ связи съ оправданіемъ двор… Панчулидзева, обвинявшагося въ оклеветаніи … товской полиціи, которую онъ обвинилъ въ … кахъ и истязаніяхъ арестантовъ, сюда прибыл… производства ревизіи чиновникъ министерства … тренныхъ дѣлъ.

Тифлисъ. Недавно въ окрестностяхъ города … дено 2 трупа мальчиковъ: на нихъ много … тыхъ ранъ. Выяснилось, что они убиты бра… Аваковыми, симулировавшими ритуальное убі… Аваковы арестованы.

Казань. На ался загадочный пожаръ въ … управленія корпуснаго интендантства. Всѣ … ные документы сгорѣли. Дѣлопроизводитель у… ленія явился въ полицію съ признаками пом… тельства.

Къ кончинѣ инокини Маріи.

Хрьяковъ въ „Рѣчи“ разсказываетъ свои … поминанія объ инокинѣ Маріи (сестрѣ Л. Н. … стого): Однажды оптинскій старецъ попросилъ … Марію утѣшить двухъ богомолокъ (онъ самъ … мился отъ долгаго пріема). Ин. Марія отказа… говоря: „что-же я скажу, если вы ничего не … жете придумать“? Оба молчали. Старецъ в… оживился и, указывая на себя и инок. М… сказалъ богомолкамъ: „двое васъ, двое насъ, … поди, помилуй насъ“. Богомолки умилились: … сибо,—сказали онѣ,—батюшка! Спаси тебя … стосъ! Утѣшилъ насъ“. Старецъ потомъ съ… Маріи, что онъ вспомнилъ разсказъ Льва Тол… „Три старца“. Эти старцы молились у Тол… особой молитвой: „трое васъ, трое насъ, пом… насъ“. Однажды инок. Марія аккомпаниро… Тургеневу, пѣвшему романсъ Глинки: „Я п… чудное мгновенье“. Вдругъ она чувствуетъ, … Тургеневъ толкаетъ ее пальцемъ въ плечо, … энергичнѣе выходило. Тогда инок. Марія отвѣ… ему: „откуда мнѣ взять энергіи, когда вы … такъ, что ни одной вѣрной ноты не выходи…“ Тургеневъ со вздохомъ замѣтилъ: „что дѣ… Самъ знаю, что у меня не голосъ, а п… свинья“. Инок. Марія подобно брату страстно … била музыку. Однажды, слушая пьесу … игранную Гольденвейзеромъ, она замѣтила: „… такъ играть, можно въ монастырь не идти“.

Измайловъ въ „Бирж. Вѣд.“ отмѣчаетъ др… Маріи съ Тургеневымъ, избиравшимъ ее су… своихъ произведеній. Вѣру Ельцеву въ св… „Фаустѣ“ Тургеневъ писалъ съ Маріи.

Лекціи Петрова и карты.

Двѣ лекціи Григорія Петрова, прочитанныя … въ елисаветпольскомъ „Общественномъ собра… привлекли весь „бомондъ“. Зрительная зала … ственнаго собранія имѣетъ сообщеніе съ комн… отведенной для игроковъ. Когда шла лекція г. … рова, почти у самой ложи играли въ откры… винтъ. Въ залѣ тишина. Вдругъ на всю залу … даются голоса:

— Ну, и претъ же вамъ карта.

— Нѣтъ, не мнѣ, а вамъ претъ карта,—от… етъ другой голосъ.

Лекторъ прерываетъ лекцію и проситъ не … пать тишину.

Домъ артистовъ, художниковъ и писате…

Крайняя дороговизна, тѣснота и неудоб… квартиръ въ столицѣ побудили небольшой круж… лицъ свободныхъ профессій задаться мыслью … организаціи общества артистовъ, художниковъ … писателей для постройки въ Москвѣ собствен… дома. Общество для постройки дома предполага… изъ 150 человѣкъ представителей и предст… тельницъ свободныхъ профессій. Зданіе будетъ … 150 большихъ и свѣтлыхъ комнатъ, не считая … сколькихъ общихъ большихъ залъ: концерт… выставочнаго, гимнастическаго, библіотеки, ст… вой, гостинной и служебнаго помѣщенія со в… современными техническими усовершенст… ніями.

Землетрясеніе у сѣв. полюса.

Вблизи сѣвернаго полюса произошло земле… сеніе—явленіе изъ ряда вонъ выходящее. Это … обычное землетрясеніе произошло 31 марта. … сейсмографы новой сейсмической станціи при … ковской обсерваторіи въ этотъ день начали … чать большое землетрясеніе. Началось оно в… часа 45 мин. 41 сек. по Гринвичу. Запись … баній почвы продолжалась около двухъ час… Землетрясеніе было средней величины.

Затменіе и коровы.

Во время солнечнаго затменія 4-го апрѣля, … одной изъ деревень близъ Лю… ани произошла … гинальная катастрофа. Стадо коровъ, испугавш… внезапной темноты, бросилось къ деревнѣ, опр… нуло заборы и въ паническомъ страхѣ бѣжало … дворамъ и улицамъ. Обезумѣвшія животныя с… съ ногъ нѣсколько женщинъ и ребятишекъ, о… кинули запряженныя телѣги и надѣлали не … хлопотъ и бѣдъ. Не малаго труда стоило крес… намъ собрать и успокоить перепуганныхъ кор… Нѣкоторыя животныя были найдены въ глух… заросляхъ лѣса и въ кустарникахъ, усталыя и … тощенныя отъ паническаго бѣгства.

Странный случай.

Въ С.-Петербургѣ въ семьѣ извѣстнаго ху… ника-академика К. Г. М. произошелъ слѣд. … чай. Женихъ старшей дочери художника, ух… поцѣловалъ ее. Сынъ художника Константинъ, … давъ это, выхватилъ револьверъ и выстрѣлилъ … жениха. Пуля, къ счастью, пролетѣла мимо. … нихъ немедленно отправился въ канцелярію гр… начальника и заявилъ о происшедшемъ.

Списокъ прибывшихъ въ кассу по уплатѣ наложенныхъ платежей извѣщеній на отправленные грузы:

Ст. „ОДЕССА-ТОВАРНАЯ“.

Мѣстнаго сообщенія.

Лит. А. 4105, 4614, 9271.

Лит. Б. 1274, 3492, 3976, 4863, 5439, 5493, 6554, 6590, 8027, 8082, 8160, 8242, 8525, 8717, 8737, 9405, 9478, 9563, 9581, 9643, 9791, 9881, 9922.

Лит. В. 145, 178, 234, 489, 501, 685, 717, 1231, 1253, 1335, 1385, 1478, 1529, 1556, 1569, 1606, 1607, 1623, 1631, 1635, 1638, 1642, 1644, 1655, 1659, 1661, 1662, 1667, 1680, 1684, 1689, 1691, 1699, 1703, 1708, 1709, 1713, 1714, 1717, 1721, 1724, 1736, 1740, 1741, 1742, 1747, 1750, 1753, 1758, 1765, 1767, 1769, 1773, 1777, 1778, 1812, 1868, 1934, 1936, 1987, 1988, 2023, 2028, 2121, 2134, 2248, 2329, 2335, 2353, 2372, 2394, 2399, 2443, 2466, 2494, 2505, 2506, 2522, 2549, 2557, 2570, 2592, 2594, 2599, 2602, 2621, 2632, 2637, 2639, 2647, 2660, 2663, 2667, 2680, 2694, 2707, 2728, 2764, 2766, 2780, 2792, 2796, 2797, 2805, 2809, 2826, 2827, 2828, 2829, 2830, 2831, 2832, 2833, 2839, 2851, 2853, 2856, 2858, 2868, 2888, 2890, 2925, 2929, 2942, 2943, 2958, 2969, 2975, 2976, 3010, 3036, 3041, 3054, 3055, 3056, 3057, 3059, 3103, 3106, 3122, 3156, 3165, 3181, 3188, 3190, 3198, 3206, 3209, 3211, 3214, 3256, 3270, 3280, 3293, 3325, 3340, 4220, 4333, 4334, 4354, 4566.

Прямого сообщенія.

Лит. Я. 9145.

Лит. Ѳ. 2648, 2674, 3535, 3816, 3851, 4010, 4084, 4258, 4999, 5067, 5262, 5307, 5414, 5547, 5574, 5642, 5687, 5951, 6078, 6107, 6233, 6279, 6285, 6725, 6840, 6850, 6920, 6946, 6961, 6968, 7004, 7014, 7015, 7043, 7075, 7091, 7092, 7113, 7144, 7172, 7175, 7192, 7194, 7203, 7218, 7235, 7236, 7252, 7270, 7312, 7345, 7354, 7361, 7379, 7455, 7534, 7551, 7635, 7674, 7678, 7695, 7697, 7725, 7811, 7838, 7913, 7920, 8023, 8063, 8068, 8076, 8118, 8127, 8142, 8178, 8314, 8365, 8389, 8394, 8406, 8444, 8500, 8503, 8507, 8517, 8539, 8543, 8587, 8589, 8619, 8624, 8635, 8668, 8712, 8723, 8755, 8764, 8797, 8810, 8813, 8823, 8838, 8860, 8925, 8937, 8975, 8976, 9025, 9050, 9065, 9068, 9188, 9221, 9233, 9247, 9334, 9335, 9349, 9353.

Ст. „ОДЕССА-ПОРТЪ“.

Мѣстнаго сообщенія.

7117, 7281, 7825, 7865, 7991, 8591, 8767, 8822, 8916, 8925, 8930, 8931, 8936, 9081, 9096, 9202, 9212, 9213, 9215, 9264, 9265, 9269, 9380, 9383, 9406, 9446, 9475, 9478, 9479, 9486, 9487, 9501, 9512, 9519, 9527, 9528, 9537, 9560, 9573, 9659, 9702.

Прямого сообщенія.

4848, 5154, 5185, 5311, 5371, 5373, 5661, 5684, 5732, 5853, 5889, 5927, 5932, 6000, 6001, 6015, 6101, 6130, 6287, 6223, 6352, 6374, 6383, 6429, 6449, 6454, 6473, 6482, 6510, 6519, 6874, 6585, 50709.

Ст. „ОДЕССА-ГЛАВНАЯ“.

Мѣстнаго сообщенія.

1, 585, 586, 606, 611, 640, 642, 656, 670, 710, 719, 744, 754, 755, 756, 764, 770, 773, 775, 776, 783, 784, 787, 791, 797, 800, 806, 807, 808, 821, 827, 831, 833, 839, 841, 860, 9978, 242, 415, 743, 758, 766, 774, 785, 689, 792, 801, 805, 810, 818, 822, 829, 853, 854, 855, 855, 859, 864.

Прямого сообщенія.

2, 641, 745, 795, 811, 870, 878, 887, 895, 977, 1004, 1027, 1028, 1031, 1037, 1053, 1058, 1083, 1085, 1089, 1101, 1108, 832, 851, 955, 979, 1010, 1016, 1020, 1021, 1045, 1056, 1063, 1077, 1120, 1127, 1129, 1153, 1154, 1156, 1157, 1158.

Ст. „ОДЕССА-ЗАСТАВА“.

Мѣстнаго сообщенія.

4870, 4911.

Прямого сообщенія.

5080, 5287.

Ст. „ОДЕССА-ПЕРЕСЫПЬ“.

Мѣстнаго сообщенія.

10, 932, 933, 980, 995, 999, 1002, 1008, 1016, 1018, 957, 984, 1021, 1026, 1028, 1033, 1037, 1038, 1057, 952, 965, 991, 1010, 1015, 1017, 1024, 1027, 1032, 1049, 1050, 1063, 1077.

Прямого сообщенія.

6597, 6607, 6630, 6656, 6678, 6159, 6302, 6303, 6567, 6655, 6672, 6682.

Ст. „ОДЕССА-ГОРОДЪ“.

Мѣстнаго сообщенія.

7, 553, 694, 724, 758, 761, 766, 777, 782, 786, 807, 847, 851.

Прямого сообщенія.

564, 604, 680, 749, 939, 1098, 1172, 1195, 1203, 1316, 1334, 1341, 1359, 1394, 1405, 1416, 1431, 1536, 1636, 1650, 1656, 1660, 1687, 1695, 1709, 1741, 1772, 1792.

Ст. „ОДЕССА-ГОРОДЪ“ отд.

Мѣстнаго сообщенія.

2133, 2173, 2391, 2465, 2471, 2161, 2222, 2414, 2464, 2473, 2483, 2484, 2485, 2488.

Прямого сообщенія.

1, 811, 826, 850, 869, 896, 909.

Коммерческія свѣдѣнія.

Оффиціальная котировка Одесск. биржи

	10 апрѣля
Лондонъ на 3 мѣс.	9410—9430
Лондонъ чекъ	94825—95025
Парижъ на 3 мѣс	37.25—37.35
Парижъ чекъ	3755—3765
Италія чекъ	3755
Бельгія чекъ	37.40—3750
Германія чекъ	46.28—46.38
Вѣна чекъ	3950
Голландія чекъ	78.40—78.60
Швейцарія чекъ	—
Константинополь чекъ	867½

Фонды, акціи и облигаціи.

4% Государственная рента	90½—91¼
5% Россійскій заемъ 1906 г.	103¼—104
1 внутрен. 5% заемъ 1905 г.	(
2 внутрен. 5% заемъ 1905 г.	(103¾—104⅛
3 внутрен. 5% заемъ 1908 г.	(
5% закладн. листы двор. зем. банк.	99—99⅛
4½% закладн. листы двор. зем. банка	96—96⅛
4% закладн. листы двор. зем. банка	90—90½
3½% закладн. листы двор. зем. банка	85½—86
5% закладн. листы крест. зем. банка	99—99½
4½% закл. листы крест. зем. банка	91½ 92
4% закладн. листы крест. зем. банка	91—91½
5% билеты вн. съ выигрыш. 1 з.	455—460
5% билеты вн. съ выигрыш. 2 з.	353—358
4% билеты вн. двор. съ выигрыш. 3 з.	328—333
4½% закл. листы зем. банка Хер. г.	85⅝—85⅞
5 % Бессар. Таврич. земельн. банка	85¼—85½
5 % облиг. од. гор. кредитн. о-ва	84½—85
5% обл. городск. кред. об-ва	—
4½% облиг. гор. кред. о-ва	88½—89
Акціи Бессар. Таврич. зем. банка	630—636

Курсы Одесской Конторы Государственнаго Банка по продажѣ и покупкѣ государственныхъ бумагъ 10-го апрѣля

Процентныя бумаги:	Покупка въ рубляхъ	Продажа въ рубляхъ
4% вн. заемъ съ выигрыш. 1864 г.	455—	461—
4% билеты займа съ выигрыш. 1866 г.	353—	357
5% госуд. двор. зем. банка	327—	331—
4% государственная рента	90½	91¼
5% внѣш. 1906 г.	103¼	103¾
5% 1905 г. I вып. крупн. мелк.		
5% внутренній заемъ 1905 г. II вып. крупн. мелк.	103¾	104⅝
5% двор. закл. лис.	99	99⅜
4½% закл. лист. госуд. земел. банка	90¼	90¾
4% закл. листы двор. зем. банка	90—	90½
3½% закл. лист. гос. двор. зем. банка	85⅝	86⅛
5 пр. свид. крест. позем. банка	99¼	99¾
4½% свидѣт. крест. позем. банка	91¼	91¾
4% свид. крест. поземельн. банка	91¼	92⅜
4% внутренн. заемъ 1908 г.	103¼	104⅝
5½% з. л. Херс. зем. банка	85—	86¼
5½% з. л. Бес.-Таврич. земельнаго банка	84	85
5½% Од. Гор. Кред. Об.	88¼	89¼

БИРЖА.

На нашей биржѣ вчера было слабѣе съ третьимъ займомъ, который отмѣченъ на 1 руб. дешевле, курсы другихъ бумагъ не измѣнились. Петербургская биржа отмѣтила пониженіе для выигрышныхъ билетовъ, причемъ перв. заемъ упалъ на 2 р. и цѣнился по 457 р., второй на 1 р. ниже 354 р., а третій потерялъ 2 р. 327 р., рента наоборотъ поправилась почти на ⅛%, и обращалась по 91 р. Слабѣе съ 4½% облигац. городского кредитнаго общества, которыя котированы по 84 р. 57 к., 5% облигаціи 88 р. 75 к. Съ фондами неустойчиво, закладные листы херсонскаго земельнаго банка обращались по 85 р. 65 к., а бессарабско-таврическаго земельнаго банка по 85 р. 75 к. Среди банковыхъ цѣнностей акціи бессарабскаго банка потеряли 4 р. и отмѣчены по 630 р., сибирскія котировались по 595 р., безъ дивиденда 37½ р., азово-донскія ниже на 2 р. 570 р., русскія для внѣшней торговли 382 р., международно-коммерческ. 512½ р.

Хлѣбный рынокъ.

Въ виду продолжающагося закрытія Дарданеллъ затишье на нашемъ хлѣбномъ рынкѣ преобладаетъ. Продавцы пошли бы на уступки, но экспортеры совершенно уклоняются отъ покупокъ или предлагаютъ низкія цѣны. Съ пшеницей устойчиво. Вчера сдѣлана улька 9 п. 18 ф. для нуждъ мѣстной мельницы по 1 р. 28 к. изъ магазина. Съ рожью тихо, рожь 9 п. куплена по 1 р. изъ баржи. Съ ячменемъ твердо, изъ вагоновъ въ порту платятъ по 1 р. 13 к., изъ баржи сдѣлано по 1 р. 14½ за пудъ. Кукурузой безъ измѣненія, сухая кукуруза цѣнится до 87 к. Изъ Нью-Іорка сообщаютъ, что съ пшеницей твердо, подъ вліяніемъ крупныхъ сдѣлокъ на покрытіе, покупокъ со стороны коммиссіонныхъ фирмъ на майскіе сроки, неблагопріятныхъ извѣстій о состояніи урожая на западѣ, улучшившагося спроса на наличный товаръ и спроса для экспорта, также вслѣдствіе неблагопріятныхъ извѣстій о состояніи урожая въ Канзасѣ и поддержаніи со стороны повышателей. Въ Берлинѣ съ пшеницей крѣпче, однако цѣны въ незначительномъ повышеніи, продолжается спросъ для экспорта.

Зерновые хлѣбные рынки.

Продано за 10 апрѣля 1912 г.

УЛЬКИ. 900 ч. 9 п. 18 ф. Гольденбергъ-Анатра 1 р. 28 к. магаз.

РЖИ. 500 ч. 9 п. Сибир. Банкъ-Вольбергъ 1 р. баржа.

ЯЧМЕНЯ. 400 ч. Сибир. Банкъ-Вольбергъ 1 р. 14½ к. баржа.

Состояніе посѣвовъ за истекшую недѣлю въ Европ. Россіи въ общемъ можно считать удовлетворительнымъ. Вообще погода достаточно ясная, теплая и влажная, благопріятная для производства яровыхъ работъ и для роста озимыхъ. Заграницей погода стоитъ днемъ умѣренно теплая, по ночамъ холодная, въ общемъ благопріятная для произведства озимей и для полевыхъ работъ. Въ Германіи жалуются на холода, задерживающіе ростъ всходовъ и вредящіе имъ; въ общемъ состояніе полей однако вездѣ вполнѣ удовлетворительное. На холода и ночные заморозки жалуются также въ Венгріи, хотя пока никакихъ поврежденій не отмѣчено. Въ балканскихъ государствахъ погода прохладная но состояніе посѣвовъ удовлетворительно. Въ Италіи, Испаніи погода теплая очень благопріятная для посѣвовъ. Во Франціи мѣстами не по сезону холодно, но поля въ удовлетворительномъ состояніи. Въ Англіи извѣстія о посѣвахъ удовлетворительны. Въ Соед. Штатахъ по свѣдѣніямъ Т. П. Г. изв. о состоян. посѣвовъ пшен. по прежнему не вполнѣ удовлетворительны, особенно для мягкихъ сортовъ; по частнымъ свѣдѣнія кромѣ того площадь посѣвовъ пшеницы мен. прошлаг. на 1 мил. акровъ. Что касается яровыхъ посѣвовъ, то погода для нихъ благопріятная, проходятъ хорошіе дожди. Въ Канадѣ сѣвъ яровыхъ хлѣбовъ проходитъ также при благопріятныхъ условіяхъ, площадь посѣвовъ овса, ячменя и льна увеличилась. Въ Индіи по послѣднему оффиціальному отчету виды на урожай пшеницы въ Верхней Индіи прекрасные. Въ Аргентинѣ погода не вполнѣ благопріятная для кукурузы, работы для будущихъ посѣвовъ пшеницы и овса идутъ успѣшно. Въ Австраліи идутъ дожди, благопріятные для продовольствія пахоты.

Хлопокъ.

Изъ Москвы сообщаютъ, что настроеніе съ хлопкомъ тихое, Ферганскій американскихъ сѣмянъ 1 с. нормальный наличный 14 р. 40 к. на апрѣль іюнь 14 р. 50 к. ферганскій американскихъ сѣмянъ межеумокъ нормальный на апрѣль іюнь 13 р. 50 к. эриванскій амер. сѣмянъ 1 с. нормальный апрѣль май 13 р. 60 к. бухарскій мѣстн. сѣмянъ гузов. бѣлый нормальный на апрѣль іюнь 12 р. 25-30 к.

Внутренніе рынки. Изъ Курска сообщаютъ, что сѣвъ яровыхъ въ полномъ разгарѣ, перепадаютъ дожди, пшеница цѣнится 1 р. 14 1 р. 30 к. рожь обыкновенная 90-92 к. овесъ обыкновенный 88-92 к., крупа ядрица 1 р. 25 к.; въ Елисаветградѣ пшеница вѣса 9 п. 10 ф. 9 п. 25 ф. 1 р. 23-1 р. 25 к. рожь 91-93 к. ячмень кормовой 1 р. 2 к. 1 р. 4 к. Петербургская биржа отмѣчаетъ рожь вѣса 8 п. 35 ф. 37 ф. по 1 р. 15 к. русская пшеница 1 р. 45 к. овесъ переродъ 1 р. 24 к. отборный 1 р. 14-18 к. обыкновенный 1 р. 9 к. 1 р. 13 к., за горохъ Викторія продавцы просили по 1 р. 90 к. размольный 1 р. 30-40 к. крупчатка 1 с. 2 р. 75 к. 2 с. 2 р. 65 к. пшеничныя отруби 90-93 к. ржаная мука 1 р. 50 к. картофельная мука 1 р. 25-70 к. гороховая мука 1 р. 80 к. Въ Москвѣ подсолнечное Кавказское черное 4 р. 75-4 р. 80 к. хлопковое масло 4 р. 45 к. масло льняное 6 р. 6 р. 10 к. въ Саратовѣ подсолнечные жмыхи 74-75 к. подсолнечное сѣмя 1 р. 15-43 к. масло 4 р. 65-70 к. въ Петербургѣ льнянымъ сѣменемъ устойчиво, отмѣчаютъ 2 р. 40 к. со сдачею въ апрѣлѣ въ Козловѣ за льняное сѣмя заводы заплатили по 2 р. 5-15 к. мелкій подсолнухъ 1 р. 10-20 к. лучшіе сорта 2 р. конопляное сѣмя 1 р. 35-40 к. рожь 1 р. 20-50 к. горчица желтая 1 р. 30-60 к. бурая 1 р. 70 к. 2 р. масло подсолнечное 4 р. 75-85 к.

Судебный указатель

Въ суд. публичномъ засѣданіи Одесск. Гор. Съѣзда Мир. Судей назначены къ слушанію на 11 апрѣля 1912 г. слѣдующія гражданскія дѣла по искамъ:

Ачгеловыхъ къ Ангеловымъ о выдачѣ содержанія. Торговаго дома Авичъ и бр. Израильсонъ съ Бородачева 102 р. 80 к. Т-ва Высоцкій и к-о съ Аврума Шлифера 77 р. Ваймера къ Лившину о наймѣ и по встрѣч. иску 90 р. Еремина съ Евграфова 300 р. Альтерманъ къ Шейдману и Альтерману объ имуществѣ. Кемпе съ Почхуа 39 р. 5 к. Т-ва Караванъ съ Бендита 76 р. 77 к. Вербы съ Писаржевской и Таума 100 р. Целеръ на опредѣл. мир. судьи по жалобѣ Иткина на дѣйст. судеб. пристава Чернявскаго. Швейцеръ съ Фомбергъ 53 р. Даниленко съ Щербатюка 302 р. 94 к. Позина съ Столяра 35 р. Розенберга съ Файгеля, Фроловой и Цыпурдея 167 р. 32 к. Черно-Дубровской къ Друкеръ о вещахъ. Кестнеръ съ Зусмана 95 р. Ратновской къ Альтеру и Свердляку и Зайденшниру объ имуществѣ. Крыса къ Шейтману 21 р. 74 к. и по встрѣч. иску 35 р. Когана съ Рувинскимъ 110 р. Москаленко съ Авраменко 50 р. Акціон. южно-русск. о-ва печ. дѣла съ Русаневича 141 р. 20 к. Балдинской съ Корнева 56 р. Осиповой къ Малодушкинымъ о возвратѣ ломбард. квитанцій. Партера съ Букштейна 32 р. 35 к. Правленіе Александр. т-ва сахар. заводовъ съ Коновалова 57 р. 75 к. Опеки надъ малолѣт. Евтешевской къ Кванину о выдачѣ содер. Акціон. южно-рус. о-во печ. дѣла съ правленія о-ва пособія бѣдн. на Пересыпи 59 р. 95 к. Бѣляевой съ Рудковской 50 р. Вакальчукъ съ Т-ва наслѣдн. Пташникова 80 р. Половинки съ Павлова 85 р. Кохрихта съ опеки надъ расточ. Скаржинскимъ 450 р. Жалоба Жарикова на опред. мирового судьи по жалобѣ на дѣйст. суд. прист. Рудыхъ (ч. ж.) Жалоба Волченковой по иску Герценштейна съ него 433 р. 72 к. Гринбергъ съ Ю. з. ж. д. 366 р. 14 к.

Начало засѣданія въ 10 ч. утра.

ВРАЧИ и ЛѢЧЕБНИЦЫ.

Порядокъ объявленій въ этомъ отдѣлѣ ежедневно мѣняется.

Д-ръ КИРБИСЪ. Торговая, 16, уг. Херсон., д. Перкеля. Тел. 21-18 отъ 10—12 и 5—7. Внутр. и нервн. бол., ЭЛЕКТРОЛЕЧ. каб. (фіол. свѣт., вибрац. массаж.). Леч.: невралг., судорог., параз.; атоніи кишек., недерж. мочи, полов. слаб. Внушеніе (навязч. состоян.) 6496

ДОКТОРЪ ЛАССЪ. Ришельевская ул., д. № 71, уг. Рыбной. Мочеполовыя, сифилисъ, кожныя, внутрен. Пріемъ съ 10—1½ ут. и отъ 6—8½ час. 7133

Д-ръ ЛЮЛЬКИМАХЕРЪ Екатеринин., № 8, кв. 4, прот. Пале-Рояля. Сифилисъ, кожн. венер. Пріемъ отъ 12—2 и 5—8. Тел. 27-52. 6740

Д-ръ ПЕРКЕЛЬ Херсонская, 28; тел. 29-60. Пріемъ: 12—2 и 4-7 час. воскр. 9-1. Мочепол. сифилисъ, венер., кож. Удал. волосъ, бородав. электролиз. Леченіе хронич. триппера іонизаціей. ИЗСЛѢДОВ. КРОВИ НА СИФИЛИСЪ. Леченіе 606 (внутривенно. 6484

Д-ръ О. Рубинштейнъ Нѣжинская, 66. (бл. Преображ.) Тел. 34-02. МОЧЕПОЛ., СИФИЛИСЪ, ВЕНЕР. и КОЖН. Пріемъ 8-9 у. 12—2 и 5—7; женщинъ: 4—5; по воскр. 10—2. ЛЕЧЕНІЕ 606 (внутривенно) 6506

ЖЕНЩИНА-ВРАЧЪ А. Е. Бабаджанъ-Лапкина Елисаветинская, 2. Акушерск., женск. и внутр. болѣзни. Пріемъ отъ 4—6 ч. веч. кромѣ воскр. Телеф. 44/2). 6630

Докторъ И. Л. ТРИГЕРЪ САДОВАЯ, № 5, (противъ почты). Телеф. 25-42. Сифилисъ, венер. и кожн. Пріемъ 1—2 дня и 5—7 веч. Анализъ крови на сифилисъ. Леченіе препаратомъ Эрлиха 606. 6538

Д-ръ А. Фризенштейнъ Торговая, 12, уг. Софіевск. Мочепол., венер., сиф. и кожн. Пріемъ: 7—8 ч. у; 1—3 и 5—8; женщ.—4—5 ч.; воскр. 10—2, женщ. 4—5. Изслѣдов крови на сифилисъ. Леченіе 606 (Внутривенно). 6500

Д-ръ А. А. Фельдманъ Соборная площ., 6, уг. Коблевск. Телефонъ 30-05. СИФИЛИСЪ, МОЧЕПОЛ. ВЕНЕР. и КОЖН. Пр. (кромѣ воскрес.) 9—11 ч. ут. и 5—7 в. Женщ. 4—5 ч. Леченіе сифилиса препарат. 606. 6486

Женщина-врачъ Э. ШЕСТОПАЛЪ Дерибасовская, № 27. Телефонъ № 30 50. ЖЕНСКІЯ бол. и АКУШЕРСТВО. Пріемъ отъ 12 до 2 час. 6488

Д-ръ Шестопалъ б. ординаторъ клиники Варшавскаго Университета. Дерибасовская, № 27. Телефонъ № 30-50. СИФИЛИСЪ, ТРИППЕРЪ, КОЖНЫЯ. Леченіе 606 (внутривенными вливаніями). Пріемъ 8—10 и 4—7, женщинъ 3—4 ч.

ЛЕЧЕБНИЦА съ постоянными кроватями д-ра Шестопала. СПЕЦІАЛЬНО ДЛЯ ЛЕЧЕНІЯ СИФИЛИСА 606 и кожн. бол. 6490

Женщина-врачъ Т. А. Шапиро Болѣзни волосъ. Спеціальное леченіе родимыхъ пятенъ, кожныя и половыя бол. Пріемъ исключительно женщинъ и дѣтей. Отъ 1—4 час дня. Херсонская, № 19, кв. 8. Тел. 32-5. 6508

Женскія бол. и акушерство. **Д-ръ мед. Ѳ. Н. ШВОГЕРЪ-ЛЕГЕЦКІЙ** Успенская, 41. Пріемъ 2—1 и 5—6. 6748

ЖЕНЩИНА-ВРАЧЪ М. М. ГОЛЬДЕНБЕРГЪ БОЛ. КОЖИ, ВОЛОСЪ и ВЕНЕР. Пр. 3-5, воскрес. 10-12. Ольгіевская 17, уг. Княж. Тел. 52-49. 6372

Развитіе костей правильное и своевременное является важнѣйшимъ условіемъ для здоровья ребенка; молочная мука „АЛЬПИНА“ содержитъ фосфоръ и замѣчательно регулируетъ развитіе костей. Прод. въ аптек. и аптекарск. магазинахъ. 22938

Д-ръ Я. О. БАРЖАНСКІЙ. Садовая, 20, уг. Соборн. пл., тел. 47-86. Мочеполовыя болѣзни, почекъ моч. пузыря, трипперъ, половыя разстр. Пр. 8-9. 4-7: женщ. 3-4 ч., воскр. 9-12. 6524

Д-ръ Л. Я. Германъ. Новосельск., 72; т. 49/34. Пр. 3-5 и 8-9 у. НЕРВНЫЯ болѣзни и внутренныя. Спец. системат. леч.: половыя разстройства (полов. слабость, послѣдств. пороковъ), ревматизмы, подагра, истерія, астма, бол. суставовъ. 6502

Д-ръ С. А. ГУРОВИЧЪ СПЕЦІАЛЬНЫЙ ПРІЕМЪ по сифил., венерич., мочеполов., кожн. бол. съ 11-1 ч. д. и 5-7 ч. веч. въ лечебн. съ 9-11 ч. утра. Уг. Ришельевск. и Греческ., д. № 9—24. 6504

Д-ръ Л. С. Гинзбургъ Трипперъ, сифилисъ (леченіе 606). мочепол., кожныя и полов. разстр. Леченіе электр., лучами Рентгена. Соборная площадь, д. Фернетта, 1. Пр. —12 и 5-8. Женщ. 4—5, въ воск. 9—1 ч.) 6482

Женская лечебница съ акушерскимъ отдѣл. учрежд. Д-ромъ Медиц. **Е. М. Вайнштейномъ** Садовая, 8. Телеф. 25-54. Постоянныя кровати. Пріемъ приходящихъ по женскимъ бол.; акушерству и бол. мочевого пузыря. За совѣтъ 50 коп. 6746

ЖЕНСКАЯ ЛЕЧЕБНИЦА съ родильнымъ отдѣленіемъ и ПОСТОЯННЫМИ КРОВАТЯМИ врачей Радецкаго, Букоемскаго и Клейна. НѢЖИНСКАЯ, № 64. Телефонъ № 36-16. Консультантомъ лечебницы состоитъ проф. В. Н. ОРЛОВЪ. Амбулаторный пріемъ ежедневно. Плата за совѣтъ 50 к. 6742

ЛЕЧЕБНИЦА по НЕРВНЫМЪ болѣзн. д-ра медицины **О. Г. ТИКТИНА.** Нѣжинская, 44. Пр. 8-9 и 2-5. Тел. 8-33. ЭЛЕКТРИЗ. СВѢТОВ. ВАННЫ. МАССАЖЪ 6744

Зубной врачъ Смирновъ Малый пер., № 4 6872

Новая побѣда Ундервуда

САМЫЙ КРУПНЫЙ ЗАКАЗЪ НА ПИШУЩІЯ МАШИНЫ. АМЕРИКАНСКАЯ ТЕЛЕГРАФНАЯ КОМПАНІЯ ВЕСТЕРНЪ УНІОНЪ ЗАКАЗАЛА **10.000** МАШИНЪ УНДЕРВУДЪ, ПРИЗНАВЪ ИХЪ НАИЛУЧШИМИ, ПОСЛѢ ПРОДОЛЖИТЕЛЬНАГО ИСПЫТАНІЯ И СРАВНЕНІЯ СЪ МАШИНАМИ „Ремингтонъ“, „Смисъ-Визибль“ „Монархъ“ и друг. системъ.

Д. И. Вайнеръ. ОДЕССА. Ришельевская, 24. 6242

Зубной врачъ МАРГОЛИНЪ САДОВАЯ, 9. Тел. 16 09. Пр. съ 10—1 и 3—6 ч. ежедн. Искус. зубы. ЗОЛОТЫЕ МОСТИКИ и КОРОНКИ. 6775

Д-тъ Л. И. Марголинъ ВОЗВРАТИЛСЯ ВОЗОБНОВИЛЪ пріемъ больныхъ по зубнымъ болѣзнямъ и полости рта. Пріемъ отъ 11 ч. д. 4 ч. в. Ул. Жуковскаго, № 6, тел. 34-91. 6779

ЗУБЫ Полныя челюсти [28 зубовъ—14 р.] по 50 к. съ письм. ручательствомъ. Д-ръ зуб. техникъ Я. Зеликсонъ, Новосельская 102. 7102

АКУШЕРКИ МАССАЖИСТКИ

Акушерка Г. Гехтъ Помощь роженицамъ отъ 10 1 и 5-6½. Дежурство у тяжело больн. Спиридон., 21 кв. 11. 7207

Акушерка ВІОЛИНЪ. Совѣтъ и помощь. Ришельевская, 58, кв. 16. Отъ 10-2 и 4-9. Иног. пис. 7149

Акушерка фельдшерица БАЛЛАСЪ. Совѣтъ и помощь. Коблевская, 31, кв. 10. Пріемъ отъ 9—12 и 3—7 час. Иног. письменно. 6762

Массажистка Цандеровск. Института вполнѣ опытная ищетъ практики; согл. на выѣздъ. Троицкая, 13, кв. 13, Л. М. Сельцеръ. Дома отъ 2-5 ч. 6537

ЯВОЛЬ

Издавна испробованное средство для ухода за волосами. Усиливаетъ ихъ ростъ, дѣлаетъ ихъ мягкими и обильными, придаетъ имъ шелковистый блескъ и роскошный запахъ. Яволь является благодѣтельнымъ средствомъ для волосъ.

Главныя депо Алексъ Лоссъ и Ко. Рига, Кауфштрассе 11-13; Вальфдекеръ и Пеппель. С.-Петербургъ, Каменноостровскій проспектъ 20; Владиславъ Гофманъ и Ко, Варшава, Зельная, 46. Яволь можно получить во всѣхъ лучшихъ аптекарскихъ магазинахъ и парфюмеріяхъ.

(Поддѣлки ничего не стоятъ).

Отходъ поѣзд. Ю.-З. Ж. дорогъ изъ Одессы:

Пассажирскій № 6 на Кіевъ и Елисаветградъ (на вѣтви) (I П и Ш кл.) и вагонъ межд. общ. микстъ I П кл. на Варшаву, 1 ваг. П и 1 ваг. Ш кл. съ плацкартами, безъ пересадки до Харькова, въ 10 час. утра.

Пассажирскій скорый поѣздъ № 8, въ 3 час. дня (I, П и Ш кл.).

Курьерскій поѣздъ № 14 на Кишиневъ I, П и Ш кл. въ 6 ч. 10 м. веч.

Смѣшанный поѣздъ № 16 на Брестъ Кіевъ (I и Ш кл.) въ 10 ч. 25 м. веч.

Курьерскій поѣздъ № 12 (I, П и Ш кл.) съ вагон.-ресторан.) на Ровно, Петербургъ, въ 9 ч. 45 м.

Курьерскій поѣздъ № 2 въ Кіевъ Москву и Волочискъ (I—П кл. въ 8 ч. 40 м. веч. ваг. микстъ I П кл. безъ пересадки въ Москву).

Пассажирскій поѣздъ № 10 на Елисаветградъ, Харьковъ (I, П и Ш кл.), и вагонъ-микстъ Ростовъ I—П кл. съ плацкартами безъ пересадки Екатеринославъ въ 8 ч. 50 м. веч.

Почтовый поѣздъ № 4 по всѣмъ направленіямъ [I, П и Ш кл.] и вагонъ микстъ I—П кл. на Ростовъ съ плацк., въ 9 ч. 50 м. вечера.

Пассажирскій поѣздъ № 18 на Кишиневъ (I П и Ш кл.) въ 12 ч. 25 м. ночи.

Ускоренный товарный № 32 съ вагон. только 4 кл. въ 12 ч. 45 м. ночи.

Приходъ въ Одессу:

Поѣздъ № 17 изъ Кишинева Рени и Унгенъ, въ 7 ч. 15 м. утра.

Ускоренный товарный поѣздъ № 31, (IV кл.) въ 6 час. утра.

Почтовый поѣздъ № 3 со всѣхъ станцій и вагонъ микстъ I—П кл. изъ Ростова, въ 8 ч. 5 м. ут.

Пассажирскій поѣздъ № 9, изъ Елисаветграда Харькова, въ 9 ч. 21 м. утра.

Курьерскій поѣздъ № 1 изъ Москвы, Кіева, Волочиска, въ 9 ч. 30 м. утра.

Смѣшанный товаро-пассажирскій поѣздъ, № 15 въ 11 ч. 40 м. утра.

Курьерскій поѣздъ № 11 изъ Петербурга въ 8 ч. 12 м. утра.

Курьерскій поѣздъ № 13 изъ Кишинева въ 1 час. 36 м. дня.

Пассажирскій поѣздъ № 7 изъ Кіева въ 3 ч. 10 м. дня.

Пассажирскій поѣздъ № 5 изъ Кіева и вѣтвей и Варшавы вагонъ междун. общ. микстъ I—П кл., въ 8 ч. 5 м. веч.

Дачные поѣзда

Ст. Дачная.

Изъ Одессы-Главная въ 3 ч. 40 м. дня. Изъ Ст. Дачная въ 9 час. 30 мин. веч.

Между Ст. Одесса-Портъ-Куяльникъ.

ИЗЪ ПОРТА: въ 7 ч. утра 12 ч. дня и 5 час. вечера.

ИЗЪ КУЯЛЬНИКА: въ 8 ч. утра, 2 ч. дня и 6 час. вечера.

Служебные поѣзда.

(Билеты продаются и не для служащихъ)

Одесса-Главная-Застава-Пересыпь-Портъ.

Выходъ изъ Одессы въ 5 час. 45 мин. утра. Изъ Порта братно въ 7 ч. 6 м. веч.

Одесса-Главная-Застава.

Изъ Од. Главной: 6 ч. 4 м. утра, 8 ч. … утра, 12 ч. 55 м. дня, 3 ч. 20 м. дня … 20 м. вечера.

Изъ Од.-Заставы: 7 ч. 10 м. утра 11 … м. дня, 2 ч. 5 м. дня, 4 ч. 20 мин. дня … 10 м. вечера.

Линія Большой Фонтанъ.

ОТЪ ГОРОДА: 6 ч. утра, 7, 8, 9, 10, 11, … 2, 3, 4, 5, 6, 7, 8, и 9 час. послѣдній.

ОТЪ Б.-ФОНТАНА: 7 час. утра, 8, 9, … 12, 1, 2, 3, 4, 5, 6, 7, 8, 9 и 9-45 послѣдній.

Линія Хаджибейскій лиман…

ОТЪ ГОРОДА: 6 ч. 15 м. утра, 8 ч. 12 … 4 и 6 ч. д. послѣдній.

ОТЪ ЛИМАНА: 9 ч. у., 01 и 5 ч. дня пос…

ОТЪ ПАРКА: 7 ч. 15 м. ут., 11, 3 и 7 … послѣдній.

ОБЪЯВЛЕНІЯ.

Россійское Транспортное и Страхов. О… Движеніе па… ходовъ. По Крымско-Кавказской ли…

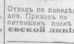

Отходъ по понедѣльн., сред. и пятн. въ … дня. Приходъ по понедѣльникамъ, сред… пятницамъ послѣ полудня. **По Ник… евской линіи** отходъ по мѣрѣ надоб… 100

Пароходъ Тургене…

совершаетъ товаро-пассажирскіе … отходя изъ Одессы ежедневно, за и… ченіемъ понедѣльниковъ въ 8 час… и кромѣ того въ воскресенье въ 1… ночи, а изъ Аккермана ежедневно … час. пополудни или по окончаніи … выхъ операцій. Телеф. 8-23.

Пароходство В. В. Василье…

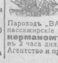

Пароходъ „ВАСИЛЬЕВЪ“ совершаетъ … пассажирскіе рейсы между Одессой и Аккерманомъ, выходя ежедневно изъ О… въ 2 часа дня, а изъ Аккермана въ 7 час… Агентство и пристань: Военный молъ. Тел… 65…
~~~~

Русское Общество Парох. и Торговли

(Высочайше утвержденное).
...иженіе пароходовъ въ Одессѣ съ 8-го по 15-е апрѣля 1912 г.
...тойдутъ изъ Практической гавани:

Въ Николаевъ:

...ля, 11, среда., въ 9½ час. веч., „Суворовъ“.
...ля, 12, четвергъ въ 9½ ч. веч. „Платовъ“
...ля, 13, пятница, въ 9½ ч. веч. „Суворовъ“
...ля, 14, суббота, въ 9½ ч. веч. „Платовъ“
...ля, 15, воскрес. въ 9½ час. в. „Суворовъ“
...ходъ изъ Николаева ежедневно въ 10 час.

Въ Херсонъ:

...ля, 11, среда, въ 10 ч. веч. „Тотлебенъ“.
...ля, 12, четвергъ въ 10 ч. веч. „Румянцевъ“.
...ля, 13, пятница, въ 10 ч. в. „Тотлебенъ“.
...ля, 14, суббота, въ 10 ч. веч. „Румянцевъ“.
...ля, 15, воскрес. въ 10 час. в. „Тотлебенъ“.
...ходъ изъ Херсона ежедневно въ 9½ час.

...18-го апрѣля по Днѣпровской линіи, меж... Херсономъ и Александровскомъ, будутъ ...ены ускоренные рейсы, съ отходомъ изъ ...сандровска въ 3 ч. утра и съ прибытіемъ ...ерсонъ въ тотъ же день въ 9 ч вечера ...тходу въ Одессу морского парохода; та...мъ образомъ переѣздъ отъ Александровска ...дессы составляетъ во времени всего около ...асовъ. Приходъ и отходъ пароходовъ въ ...сандровскѣ согласованы съ движеніемъ ...довъ Южныхъ и Екатерининской ж. д.

...линіи Крымско-Кавказской до Батума:
...ля, 12, четвергъ, въ 3 час. дня „Св. Николай“ почтовымъ круговымъ рейсомъ.
...ля, 14, суббота, въ 3 час. дня „В. К. Александръ“ почтовымъ круговымъ рейсомъ.

...жидаются въ Практическую гавань:
Изъ портовъ Крымско-Кавказской линіи:
...ля, 11, среда, „В. К. Алексѣй“ изъ почтоваго прямого рейса.
...ля, 14, суббота „Батумъ“ изъ пассажирскаго рейса.
...ля, 15, воскресенье, „В. К. Константинъ“ ...почтоваго кругового рейса.

...тойдутъ изъ Карантинной гавани:
...ля, 12, четвергъ въ 11 час. утра „Им. Николай II“ Александрійскимъ прямымъ рейсомъ, съ заходомъ въ Суду на пути въ Александрію.
...ля, 14, суббота, въ 10 ч. утра „Царица“ ...кедонско-Александрійскимъ рейсомъ.

...жидаются въ Карантинную гавань:
...ля, 9, понедѣл. „Ростовъ“ изъ Болгарско-Анатолійскаго рейса.
...ля, 10, вторникъ, „Одесса“ изъ Александрійскаго прямого рейса.
— Пароходы прямой АЛЕКСАНДРІЙСКОЙ ...пристаютъ въ Константинополѣ къ набережнымъ Галаты.

...роходъ „ДІАНА“ отойдетъ 17-го апрѣля ...етербургъ.

...ссажирскіе билеты выдаются въ Одессѣ: по ...мъ КРЫМСКО-КАВКАЗСКОЙ. НИКО...ВСКОЙ и ХЕРСОНСКОЙ—въ пакгаузахъ ...въ отходящихъ пароходовъ ТОЛЬКО за ...часа до отхода пароходовъ.
...о ЗАГРАНИЧНЫМЪ линіямъ пассажирскіе билеты выдаются въ АГЕНТСТВѢ КА...ТИННОЙ ГАВАНИ въ дни отхода съ 9-ти ...утра до отхода пароходовъ. 6468

ПАРОХОДСТВО А. К. Шавалда

Пароходы „Михаилъ“ и „Экспрессъ“
...понедѣльника 9-го сего апрѣля совершаютъ ...ные товаро-пассажирскіе рейсы по линіи
Одесса-Николаевъ
...ДНЕВНО, отходя изъ Одессы въ 9 час. съ ...зиной веч., а изъ Николаева въ 10 ч. веч.
...ентство: Военный молъ Практическая гавань, тел. №№ 11-29 и 23-07. 7402

Пароходство торг. дома Л. Мешуресъ и Сынъ

...ароходъ ИЗМАИЛЪ
...ршаетъ срочно-товаро-пассажирскіе рейсы по линіи
...ДЕССА-НИКОЛАЕВЪ
...за въ недѣлю. Отходъ изъ Одессы ...понедѣльникамъ, средамъ и пятницамъ ...часовъ вечера и по воскресеньямъ ...0 час. утра. Агентство,—каботажная гавань. Телеф. 38/56.
...мъ грузовъ на АЛЕКСАНДРОВСКЪ. 6516

Русское Дунайское Пароходство

...ово-товаро-пассажирскіе рейсы по ...нимъ портамъ Дуная черезъ Килійскій рукавъ.
...роходъ „РУСЬ“ отходитъ изъ Одессы ...Галаца по понедѣльникамъ и четвергамъ въ 8 час. веч. и приходитъ въ ...су по четвергамъ и воскресеньямъ ...час. утра
...роходъ „БОЛГАРІЯ“ отходитъ изъ ...ы до Галаца по средамъ и субботамъ въ 8 час. веч. и приходомъ въ ...су по субботамъ и вторникамъ въ ...ас. утра.
...роходъ „Болгарія“ при благопріятныхъ обстоятельствахъ, будетъ заходить ...Будаки и въ Кисляцу.
...оянка пароходовъ въ Одессѣ въ конѣ Новаго мола.
...справками просятъ обращаться въ ...ную Контору Пароходства въ Одессѣ телефонъ № 9 61 и въ агентство, ...фонъ № 6-47, а также въ агентства ...унайскихъ портахъ. 6518

Одесса-Хорлы

...ходство С. Б. ...льнъ-Фейнъ.
...ароходъ „СОФІЯ“
...февраля с. г., впредь до измѣненія со...аетъ правильные почтово товаро-пас...рскіе рейсы между ОДЕССОЙ—СКА...КОМЪ и ХОРЛАМИ. Отходъ изъ Одес... С АДОВСКЪ и ХОРЛЫ по СУБ...АМЪ въ 5 часовъ вечера, изъ ОДЕС... Хорлы БЕЗЪ ЗАХОДА ВЪ СКА...КЪ по СРЕДАМЪ въ 5 часовъ ве... отходъ изъ ХОРЛОВЪ въ Скадовскъ ...у по ВОСКРЕСЕНЬЯМЪ въ 3 часа ...изъ ХОРЛОВЪ-ОДЕССУ БЕЗЪ ЗА... ВЪ СКАДОВСКЪ по ЧЕТВЕРГАМЪ ...часа дня.
...мѣчаніе: Отходы въ зависимости ...грузовыхъ операцій.
...ентство: Военный молъ, тел. № 18-38 6514

Объявленіе.

...Городская Аукціонная Камера ...объявляетъ, что въ Пятницу 13 се...прѣля въ 12 ч. дня, по требованію ...но-Санитарнаго Управленія, въ Аук...ной камерѣ будутъ продаваться съ ...чнаго торга старыя дѣла Управле... Желающіе торговаться могутъ ос...вать продающіеся дѣла ежедневно ...0 ч. утра до 4 час. по полудни въ ...вленіи въ д. № 26, по Херсонской ... Принимаются также запечатан... пакеты до 12 ч. дня торга. 7404

...бный приставъ при Одесскомъ городскомъ Съѣздѣ ...вых Судей М. К. Андруцопуло на ...ваніи 1030 статьи Устав. Гражданск. ...р. объявляетъ что 14 апрѣля 1912 ...въ 12 час. утра, будетъ произведе... публичная продажа движимаго иму...ва, принадлежащаго Мойше Вид...ва, заключающагося въ двухъ маши... швейныхъ и проч., оцѣненнаго въ ... Продажа будетъ производиться въ ...сандровскомъ Полиц. участкѣ гор... ...ы, по Преображенской ул., № 68. 7362

...бный приставъ Одесскаго Окружнаго Суда Г. К. ...канскій, жительств. въ г. Тираспол... ...снованіи 1141 ст. уст. гражд. суд. ...вляетъ, что 23 мая 1912 г въ 10 ч. ... въ Тираспольскомъ уѣздномъ съѣз... ...удетъ продаваться съ публичнаго ... недвижимое имѣніе, принадлежа...имъ Афанасію Иванову Брандебура и Еленѣ Карповнѣ Брандебура, со...щее въ г. Тирасполѣ, на Кирпичной ...одкѣ, заключающееся въ усадебномъ ...ѣ со строеніями и виноградникомъ ...ю земли около 4535 квадратныхъ ...нъ. Имѣніе это находится въ зало... Палагеи Назаровской въ суммѣ 700 ... въ арендѣ у Ирины Головиной сро... на 12 лѣтъ съ 1 и 10 декабря ... г. за плату по 90 р въ годъ, наз...но въ публичную продажу на удов...реніе Ивана Цвинтарнаго въ суммѣ ...р. съ %, Игнатія Новохацкаго въ ... 200 р. съ % и другихъ по испол...льнымъ листамъ Городского Судьи г. ...споля. Торгъ начнется съ оцѣночной ...ы 220 руб. 6938

СПРОСЪ

...ая няня отъ 40 до 55 л. къ одному ребенку плата 10 р. Каретный ...кокъ. № 17, кв. № 3. 6934

Чтобы быть здоровымъ нужно имѣть необремененный желудокъ.
СКАВУЛИНЪ
слабительное въ формѣ драже, безъ всякаго вкуса
дѣйствуетъ безъ боли, излѣчиваетъ запоры.
Во всѣхъ аптекахъ:
коробка 1 руб., 1/2 коробки 55 коп.
Склады: Лемме и К-о и Т-во Сегаль. 7338

Требуется мальчик.-христіан. грамотный. БЕЗЪ РЕКОМЕНД. НЕ ПРИХОД. Дерибасовская № 19, маг. Бальцъ. 7382

ПРИГЛАШАЮТСЯ ИНТЕЛЛИГЕНТНЫЕ АГЕНТЫ
для распростр. полныхъ собраній произв. русск. наиболѣе видныхъ писателей художн. изданій по исторіи, исторіи литературы, естествознанію, педагогикѣ, философіи, дѣтск книгъ, юридич. и др. справочныхъ изданій, художеств. альбомовъ, геліогравюръ въ краскахъ и рамахъ. Обращаться: Отдѣл. „Книжнаго Посредника“ въ Москвѣ. Одесса, Дерибасовская, 1, кв. 2. 7323

Нуженъ для вечернихъ канцелярскихъ занятій молодой человѣкъ (христіанинъ) жалов. 10 р. въ мѣс. Лично отъ 3 до 6 ч. в. Колонтаевская ул. № 71, кв. 33. 7399

Нужна горничная. Приход. съ 3—8 ч. веч. Греческая ул., № 12, кв. № 6. 7214

Нужна квартира о 6-7 комн. конюшня, каретный сарай и электрич. освѣщ. Адресовать: Успенская, № 17, кв. 6. Тел. 52-44 7225

Ищу бонну-нѣмку къ 2 дѣт. съ шитьемъ. Никол. бул., № 5, кв. 2. 7242

НУЖНА ГУВЕРНАНТКА
молодая на выѣздъ къ одной дѣвочкѣ 15 лѣтъ, ЗНАНІЕ ФРАНЦУЗСКАГО, НѢМЕЦКАГО ЯЗ., теорія и практика, предметы и музыку. Приход. гостинница „Пассажъ, №№ 58-67; отъ 10 до 1 и отъ 5-8. 7251

Нужна при лич. **горн.-бонна нѣмка** сред. лѣтъ. Торг. 5, кв. 2 отъ 2-4 ч. дня. 7407

ИЩУ ДВѢ хорошія КОМНАТЫ съ хорошимъ столомъ. Адр. почтамтъ до востр. полковнику Ш. 7341

НУЖЕНЪ вполнѣ опытный **нѣмецкій корреспондентъ.** Предпочтеніе владѣющему русскимъ языкомъ. Желательно свѣдущаго въ технической отрасли. Всякія предложенія сохраняются втайнѣ. Предложенія адресовать почт. ящ. 709. 7381

УРОКИ и ЗАНЯТІЯ

Во всѣ классы ср. уч. завед. готов., а также репетируетъ опытн. преподаватель оконч. гимназ. Адресъ остав. въ конт. „Од. Л.“ для № 7417

Къ Майскимъ экз. **сочиненія** и общая подготовка педаг. опытн. солидн. референ. Адресовать въ контору „Одесск. Новостей“ Филологичкѣ 7423

Окончив. университ. многихъ подготов. на аттест. зр. и въ воен. учил. специал. по латин., физ., матем., русск. и новымъ язык. ищетъ уроковъ. Нѣжинская, 41, кв. 4. Лично 3-5 ч. или письмен. 7421

Опытный преподаватель студентъ университета принимаетъ занятія съ дѣтьми, репетированіе и подготовку по программамъ среднеучебныхъ заведеній. Обращ. вним. на психологію. Письменно и лично [отъ 5-7 ч. в.]. Нѣжинская 9, кв. 6. Ф. С. Елизаровъ. 7415

Студентъ СПБ. Политехникума исп. всев. раб. Успѣшно репет. и готовитъ [сп.: мат. и физика]. Новосельская, 76, кв. 17. 7361

За 5 руб. въ мѣсяцъ учительница готовитъ и репет. по всѣмъ предметамъ. Польская, д. № 3, кв. 11. Видѣть съ 5 ч.—8 часовъ вечера. 7308

Студентъ-математ. государств. успѣшно репет. и подготов. къ экз. и переэкз. Лермонтовская, 5, кв. 18. Лично 3-6 ч. 7385

Parisienne diplômée donne leçons. Адресъ въ конт. Од. Листка подъ № квит. 7552

Нѣмка образован. съ дипломомъ изъ Риги, знающ. нѣмецк. франц. теор. и практ., русск. языкъ для переводовъ и музыку даетъ уроки по умѣрен. цѣнѣ, репетир., готов. въ гимн., им. хор. рекомендацію. Екатерининская ул., № 29, уг. Полицейской, часов. магаз. 6582

Опытная учительница съ долголѣтн. практ. даетъ уроки по предм. гимн. курса и франц., нѣм. яз. (теор. и практ.) въ городѣ или на дачахъ. Преображенская, 11, кв. 36. 6638

АНГЛИЧАНКА среднихъ лѣтъ, ищетъ мѣста. Согласна на выѣздъ или уроковъ. Адресъ остав. въ конт. Од. Лис. 7063

Учит—ца оп. (ок. 8 кл. зол. мед.) Им. рекоменд. зн. язык. фр., практ. гот. и репет. во всѣ классы. НЕ ДОРОГО. Ул. Новосельск., 17, кв. 9. Тамъ же **студ.** 4 к. физ.-мат. фак. даетъ ур. 7157

На мандолинѣ и гитарѣ 7-ми и 11-ти стр. предл. уроки по нотамъ слуху. Канатная 49 кв. 8 20633

Студентъ оп. уч. спец. по рус. мат. яз. готов. и репет. ко всевозм. экзам. ср.-уч. завед. Ежег. всѣ выдерж. Гимназическая, 11, кв. 18, отъ 12-4 ч. 7205

КОНДИЦІЮ въ отъѣздъ ищ. 6. воспит. Учит. Инстит. Письмен.: Дегтярная, 35, кв. Любича, для К. П. 7237

СТУДЕНТЪ съ многолѣтней практикой ищетъ уроковъ Коблевская ул. № 9, кв. 17. 7264

Une française diplomée connaissant parfaitement l'allemand cherche des leçons, accepterait une place pour la campagne. Конная ул., № 11, кв. 16. 6798

Школа кройки Тостогановой
УДОСТОЕНА ЗОЛОТОЙ МЕДАЛИ
платьевъ и корсетовъ по самой лучшей и легкой методѣ, по окончаніи выдаю свидѣтельство и аттестатъ. Пріѣзжимъ полный пансіонъ. Пріемъ заказовъ конфексіонъ дамскихъ платьевъ и корсетовъ. Новосельская, № 86, кв. 3, въ домѣ Ремесленной управы. Отдѣленіе корсетовъ Кондратенко, № 30. 6087

Ищу мѣсто управляющаго въ образцовое ИМѢНІЕ. Имѣю аттестатъ. Дерибасов. 3, кв. 22. 7374

САДОВНИКЪ ищ. мѣст. поним. по всѣмъ отр. садоводства. им. хорош. аттест. долголѣт. практ. средн. лѣтъ одинокій. Карантинная ул., № 1, кв. 4а. 7337

Служащій въ мѣстномъ Банкѣ, ищетъ вечернихъ занятій съ 6 ч. в., можетъ управлять домомъ или домами. Адресъ: Маразліевская, 16, кв. 5. 7347

Имѣя 1200 руб. залогу
Желаю получить мѣсто кассира, инкас. или др. подходящ. занятій. Кузнечная ул. д. № 16, кв. 2. Лебедеву. 7370

Садовникъ холост. 28 л. ищетъ мѣсто на выѣздъ или здѣсь знаю оранж. парн. клумбы огородъ садъ и т. п. Польская, № 4, кв. 24, В. Л. Мысляковскій. 7335

Мол. челов. оконч. основ. дв. ит. бухгалт. предлагаетъ для практ. свои услуги даромъ перв. фирмамъ, согл. и на выѣздъ. Адресъ узнать въ конт. Од. Лист. 7225

За 1 р. прих. на домъ исправ. швейн. м. всѣхъ сист. с руч. на 3 года и исправ. грам., электр. звон. и осв. Механ. Волошин Княжеская ул., № 32, кв. 2. 6319

ОРГАНОВЪ, ПІАНИНО,
фисгармон. и проч. музык. инструментовъ, принимаетъ заказы новыхъ и починки специалистъ прибывшій изъ Германіи. Открылъ дѣло на Градоначальнической, 23, кв. 4, Э. Войтинекъ. Сообщать открытк. 7145

У архитектора, инженера желаю работать въ кач. **чертежника.** Знаю **типографскія** работы. Архитектуру и машиностр. изучалъ въ Бельгіи. До востребованія на лит. P. D. 7390

Молодой человѣкъ (евр. безусловно честный, отлично грамотный, понимаетъ и по французски, желаетъ быть служителемъ при дачѣ у интелл. людей. Адр.: почтамтъ, до востребов. предъяв. № 7373. 7373

За-границу выѣдетъ
сопровождать больныхъ или здоровыхъ, человѣкъ солидный, знающій языки русск., польск., нѣмецк., франц., англійск. Адр. ост. въ конт. Од. Лист. 7342

Модистка шьетъ и кроитъ по журналу, ищетъ поденной работы. Согласна на выѣздъ. Базарная улиц. № 28, кв. 10. 7107

Модистка шьетъ и кроитъ по журналу платья ищетъ раб. поден. Княжеская, 32, кв. 9. 7181

ШВЕЯ ищетъ под. работы, шьетъ по журналу. М.-Арнаутская, № 16, кв. 12. 7319

ПОРТНИХА ищетъ поденной работы. Шьетъ и кроитъ по журналу. Гимназическая № 21, кв. 16, Елисѣева. 7369

ПОРТНИХА ищетъ поденной работы. Софіевская № 4, кв. 20. 7368

Портниха ищетъ поденной работы им. личную реком. Старопортофранковская ул., № 83, кв. 6. 7339

Варшавянка ищетъ поден. или помѣсячн. работы, шьетъ и кроитъ по журналу. Новосельская, № 39, кв. 1. 7331

Essence de Salsepareille Colbert
САССАПАРЕЛЬНАЯ ЭССЕНЦІЯ КОЛЬБЕРА
Растительное кровоочистительное средство противъ всѣхъ болѣзней кожи (экземы, лишаевъ, вереда, накожныхъ сыпей и пр.), болѣзней англійской и сифилитическихъ, золотухи. ревматизма и подагры
Требуйте красную подпись: J. PLATEAU. — Rocé Cavailles. Pharmacien à Courbevoie-Парижъ.
У лучшихъ аптекъ и аптекарск. магаз., у И. ЛЕММЕ и К-о. 7340

Закройщикъ **ОСИТИНСКАГО**
Э. Тальянкеръ и модистка Б. Финкельштейнъ
принимаютъ заказы:
костюмы, манто, платья и корсеты.
БОЛЬШОЙ ВЫБОРЪ ЗАГРАНИЧНЫХЪ МОДЕЛЕЙ.
Цѣны умѣренныя.
Пріѣзжимъ заказы выполняются въ 24 часа. Екатерининская ул., № 2, кв. 39. 66 2

ПРИСЛУГА.

Кухарки или за все въ малую семью ищу мѣсто им. личн. рекоменд. Торговая № 12 спр. двор. 7411

Особа среднихъ лѣтъ ищетъ мѣста къ дѣтямъ ум. шить и присматрив. за хозяйст. им. личн. реком. Степовая ул., № 10, кв. 29. А. К. 7395

Хозяйки ищетъ мѣста пожилая дама понимаетъ хор. сельское хозяйст. разн. печенія и кухню. Почтовая, 5, кв. 48, вид. отъ 3-5 час. 7405

За все ищу мѣсто. Имѣю рекомендаціи. Херсонская № 46, кв. 21. 7371

Горничной ищетъ мѣста молодая нѣмка. Московская ул., № 61, кв. 6. 7383

Дѣвочка 15 лѣтъ ищетъ мѣста для домашн. услугъ. Троицкая, № 2, кв. 15. 7384

Кухарки ищу мѣста къ одной кухнѣ, имѣю аттестатъ за три года. Нѣжинская, № 32, кв. 18. 7386

Горничной ищетъ мѣсто пріѣзжая молодая дѣвушка. Сообщ. письменно. Маразліевская, 40, кв. 2, Матвѣевой 7379

Дѣвушка 16-ти лѣтъ ищетъ мѣсто уборки комнатъ. Ольгіевскій спускъ, 5, кв. 6. 7377

Нѣмка иностр., опытн. воспитат., желаетъ получить мѣсто къ дѣтямъ, согл. въ отъѣздъ въ имѣніе. Ул. Новосельск. и Торговой кондит. Дитмана. 7375

КУХАРКИ ищу мѣсто согласна за все къ одинокимъ могу присм. за хозяйс. им. аттест. Ст.-Институтская, № 17, кв. 8. 7367

Няня пожил. ищетъ мѣсто, опытная. Имѣетъ рекоменд. Степовая № 36, спр. двор. 7372

Прачка ищетъ поден. работы или помѣсяч. приходящей мож. съ крахмальн. бѣльемъ. Болгарская, № 69, спр. двор. 7356

Кухарка приходящ. ищетъ мѣсто опытная бездѣти. Им. рекоменд. Ямская, № 72, спр. двор. 7358

Кухаркой или за все въ малое семейство ищу мѣста имѣю личн. рекоменд. Адр. Скобелевская ул., № 7, кв. 12. 7354

Оффиціанта въ первокл. гост. или въ ресторан. ищу мѣсто имѣю залогъ и аттест. Тираспольская, № 30/1, спр. у хозяина виннаго погреба. 7343

Кухарка ищетъ мѣста, умѣетъ хорошо готовить въ малую семью. Польская ул., № 7, кв. 10. 7355

Прачка хорошо знающая свое дѣло, ищетъ поден. работы. Водопроводная ул., д. № 14, кв. 16. 7351

Няни ищу мѣсто молодая имѣю реком. Разумовская, № 33, спр. у двор. Владыкину. 7345

Ищетъ мѣста грамот. дѣвочка къ дѣтямъ или для домашн. услугъ. Польская ул., № 7, кв. 10. 7353

Кухарки ищу мѣста къ одинокой или одинок. или въ малую семью, могу на дачу или на выѣздъ, ум. вести хозяйс. им. личн. реком. Валиховскій пер., № 2, кв. 25, спр. двор 7329

Прачка ищетъ поденной работы, им. личную реком. Ризовская ул., № 42, кв. 9. 7325

За все ищетъ мѣсто въ прил. малую семью пріѣзж. дѣв. полька. Софіевская, д. № 14, кв. 15. 7344

Одинокая пожилая особа желаетъ получить мѣсто **хозяйки** знаетъ основательно свое дѣло. Степовая, № 22, кв. 2. 6237

Хозяйки или кастелянши ищу мѣста въ казенномъ или частномъ учрежденіи им. аттестатъ. Нѣжинская, № 69, кв. 37. 6725

Пр личная дѣвушка ищетъ мѣста къ доктору или въ кондитерскую продавщицы, хозяйки. Соглас. на выѣздъ им. личн. реком. Успенская, 58, кв. 3 7269

Бонны русской ищу мѣста, умѣю шить, имѣю личн. рекоменд. Ямская, 76 кв. 7. 7304

Кухарки ищу мѣсто, хор. зн. свое дѣло, им. рекомен. личн. и письм. Гоголя, 7, кв. 20, Наташа. 7317

Женскую, мужскую прислугу
съ рекоменд. съ послѣдн. мѣста,
а равно: **гувернан., боннъ, француженъ., хозяйк.** и т. д.
рекоменд. Центральн. посредн. контора, Соборная площ., № 6; тел 34-09. 7819

КВАРТИРЫ, ПОМѢЩЕНІЯ, ДАЧИ

Отдается одна большая, свѣтлая КОМНАТА. Колонтаевская, 34, кв. 4. 7020

Дачи-особняки
2 и 3 комн. отд. роскошная растительность сплавная система между 11-й и 12-й ст. трамвая улица Дерибасовка Дача Егорова туда же **нуженъ садовникъ.** 7420

Квартира 3 комнаты, передается съ 1-го Мая. Видѣть можно отъ 12 ч. до 3. Княжеская № 12, кв. 14. 7389

Горничной или за все ищетъ мѣста молодая дѣвуш. въ малую семью им. личн. реком. Ул. Петра Великаго, № 35, кв. 6. 7393

Молодая бонна нѣмка ищетъ мѣсто здѣсь или на выѣздъ. Новосельская, № 55, кв. 20. 7400

Нѣмка бонна пожил. ищ. мѣсто къ дѣтямъ съ шитьемъ согл. на выѣздъ. Новосельская, 55, кв. 20. 7398

Отдаются 1 или 2 меблирован. комнаты. Малофонтанская дорога. Пироговская 3, кв. 53. 7380

Квартира въ наемъ 5 больш. свѣт. ком. со всѣми удоб., вбл. парка. Полицейская № 1 (Кондратенко) на углу Канатной. 7363

Передает. квартира 4 ком. кух. и ванной. Канатная № 88, кв. 11. 7391

По случаю передается квартира 5 комн. всѣ свѣтл., окна на улицу, у воротъ станц. электрич. Пантелеймоновская ул., № 56, кв. № 4; отъ 12—5 час. ежедн. 7349

Передается квартира о 4 комнат. Ольгіевская, № 17, кв. 34, спрос. дворн. 7357

Барская квартира о 5-ти комнат. со всѣми удоб. Базарная улица, домъ № 25. 7348

На дачѣ Шаміе
въ 5 минутахъ отъ 12 ст. парового трамвая отдаются дачи особняки о 2, 4 и 6-ти комнатахъ съ террасой и удобствами. Цѣна за каждыя двѣ комнаты 100 руб. Обращаться Садовая, 14, контора Шаміе. 6469

„ОТРАДА“
по Уютной ул., въ д. № 6, съ 15 мая или 15 іюня отдаются въ наемъ 6 комн. съ удобствами. 6967

Дача Фельдштейна 7 ст. заново ремонтируется, 1, 2, 3, 4, ком. 7033

Комната высок. свѣт. бэль-этажъ Соборн. пл., № 1, Мартыновой, кв. 64, пар. Соборн. пер., съ меб. или безъ. 7053

Ольгіевская улица, домъ № 7
меблированныя
комнаты, противъ медиц факульт. клиникъ, вблизи женск. курс., публичн. библ., казнач., почты, Сибиряк. театра, универ и проч. учр. Преобладающій контингентъ живущихъ-СЕМЕЙНЫЕ. Видъ на море. ПОВСЕМѢСТНОЕ трамв. сообщен. 5 коп. Безплатный кипятокъ. Телеф. № 21-70. 1258

ДОМА, ИМѢНІЯ и ЗЕМЛИ.

Продается земля
съ постройками за Пересыпью, подъ горой по Балтовской дор., вблизи строющагося больш. зав. по выработкѣ Линолеума. За справк. обр. на ул. Жуковскаго (Почтовую), 10, кв. 6; отъ 1 3 час. 7365

ЗЕМЛЯ (600 кв. с.) продается дешево въ АРКАДІИ [ряд. съ дачей Байера). Видъ на море, электричка. Узнать: Стурдзовскій пер., 11, кв. 7. 5988

На Средн.-Фонтанѣ
вблизи электрич. трамвая продается угловой участокъ земли 3000 кв. саженъ. Удобно дѣлиться на 2-3-4-5 и 6 участковъ. Можетъ быть продана половина. Узнать отъ 4 до 6 ч. дня. Успенская, № 11, кв. № 7. 7073

ПРОДАЖА и ПОКУПКА

Купить хочу 5 піанино 3 рояля подержан. для своихъ учениковъ Каретный пер., 8, кв. 4. 7418

Продаются новыя крыт. дрожки съ съемной крышей. Раскидайловская, № 26, кв. № 10. 7360

Мотоциклетъ 3 силъ, Бренаборъ продается. Гаванная ул., № 9, пивная. 7388

СЕРЬГИ съ большими **изумрудами** по случаю ПРОДАЮТСЯ, цѣна 2000 р. Видѣть: Нѣжинская, 75, кв. 2, отъ 3-4 ч. д. 7422

Книги покупаю различнаго содержанія, въ любомъ колич. Обращ. письм. или лично. Ришельевская, № 20, книж. маг. „Польза“. 7253

Покупаю (до 15 мая) старин.: картины, платки, фарфоръ и фигурки. М.-Арнаутская ул., гост. Майбаха, № 4. 7235

ПОКУПАЮ носильн. платья мужск., дамск., мѣхов вещи, мебель и мелочь, ломбардн. квитан. Плачу добросовѣстно. Успенская, № 117, кв. Н. Гольдичъ, телеф. 33-12. 7392

Фоксъ-терьеръ продается по случ. выѣзда. Нѣжинская 17, кв. 5, отъ 3 до 6. Можно письменно. 7366

ТАКСЫ чистокровные, породистые (щенки) продаются. Улица Новосельскаго, д. № 51, кв. № 17. 7359

Мотоциклетъ съ боковой коляской, 2 цил., 6 силъ, двѣ скорости и свободный ходъ, за нен. продается, Херсонская, № 21, кв. 6, Родзянко. 6726

Экипажъ безъ резинъ одноконный и парный продается, уг. Колонтаевской и Садиковской по Садик. къ церкви № 26, Хмелеръ. 6739

ПОКУПАЮ
мужское, дамское платье, мѣховыя вещи, мелочь, МЕБЕЛЬ, ломбардныя квитанціи. Еврейская, 29, кв. 9. Когену. Телеф. № 41-00. 6813

ПОКУПАЮ
мужскіе, дамскіе, дѣтскіе платья и мѣховыя вещи, ломбардныя квитанц., мебель и мелочь Успенская, № 64, кв. 14, Вульфъ. Телеф. 37-03. 7026

ЭКИПАЖИ на резин. и легкопарн., для дерев. двухколка, дамск. кабріолетъ, бричка и бѣгунки. Сл.-Ром., Городская ул., № 12. 7092

Продаются щенки фокстерьеры Греческая, № 45, въ парикмахерской. 7176

Картина длин. 3 аршина, шириной 2 арш., роскошная. случай, выгодно продается. Греческая, № 17, спр. дворн 7221

Мебель

ПІАНИНО соверш. новое заграничн. 7⅓ октавъ продается очень дешево. Коблевская, № 36, кв. 11. 7916

ПО СЛУЧАЮ продается
разная мебель, столовая, гостинная, спальня, кабинеты и разная мелочь. Спиридоновская ул., д. № 9 кв. 1. 7412

Піанино концертное извѣст. фабр., замѣчат. тона, почти новое продается очень дешево. Ямская 38, кв. 22 7410

Мебель о 8 комнатахъ
дешево продается гостин. сѣраго клена касса заграничн., бронзов. зерк., ковров. диваны, портьеры. занавѣсы, посуда, лампы и разн. др. вещи. Екатерининская, 27, гдѣ театръ Островскаго. Входъ съ подъѣзда. 7403

Роскошная мебель
заграничная столовая, спальня и гостинная съ инкрустаціей полные комплекты
касса Берндта 45 пуд.
а также масса деш. мебели и другихъ вещей очень деш. прод. Екатерининская, 24, кв. 5. 6995

Пользуйтесь случаемъ!
Мебель 5 ком, касса, изящ. гарнитуръ, зеркала ламп. и проч. продается дешево. Кузнечная, № 46, кв. 14. 7075

РАЗНЫЯ

„Gospodarka parafialna“
Wybory syndyków. Interesujący opis stosunków parafjalnych w Odesie. Cena 5 k. Wydał Jan Mioduszewski, ul. Gogola 23. 6946

„Przegląd polski“ jednodniówka Odeska wyd. JANA MIODUSZEWSKIEGO wyjdzie z druku w końcu Kwietnia. Szan. autorowie oraz osoby które by zechciały wypowiedzieć jakie uwagi w sprawach ogólnych raczą zwrócić się pod adresem: Odesa, ul. Gogola 23. Jan Mioduszewski. 6948

„Kalendarzyk Odeski“
Jana Mioduszewskiego zawiera: moc inform. adresów, rozkład tramwajów, przewodnik po Odesie, opis portu Odeskiego, pamiątek polskich opis kolon i polskich w 32 miastach. Wiele rysunków.
CENA 25 kop. Wopraw e 50 kop.
Dla prowincji najlepiej należność wystać markami lub zaliczką pocztową. Odessa, ul. Gogola 23, Jan Mioduszewski. 6950

Сѣрно-хвойныя плитки д-ра Рафелькеса
для приготвленія сѣрныхъ ваннъ на дому. Требуйте вездѣ.
— ОДЕССА, Ю. ЛЕММЕ и Ко. — 6122

Степной кумысъ
Самарс. губ., ст. Тоцкая, Ташк. ж. д. Сухая мѣстность. Постоянный врачъ. Высылаются подробные проспекты. Обращ. г. Бузулукъ, Самар. г. И. Т. Гусарову. 6926

Шляпы модели
всевозможныя передѣлки по весьма умѣреннымъ цѣнамъ
въ Варшавскомъ салонѣ
Д. М. Шварцбергъ. Садовая, 13, кв. 1 7019

ПРИЛИЧНОЕ ВОЗНАГРАЖДЕНІЕ
доставившему серебр. портсигаръ съ факсим., утерян. 7 с. м. Канатная 10, кв. 24, (¼4—¼5 час. 7401

Окрашивайте сами

За нѣсколько копѣекъ
можетъ каждая хозяйка прекрасно и прочно окрасить всякаго рода
платья и матеріи
изъ шерсти, полушерсти, хлопчатой бумаги и т. п.
Требуйте исключительно **Гейтманскія краски.**
Фабричное клеймо: „Лисья голова въ звѣздѣ“.
Другія издѣлія не принимайте.
Продается во всѣхъ аптекарскихъ магазинахъ.
БР. ГЕЙТМАНЪ, КЕЛЬНЪ и РИГА 28194

Великолѣпный вкусъ
можно придать всѣмъ малопряныхъ супамъ, соусамъ, овощамъ и т. д., прибавляя къ нимъ мясной отваръ изъ
Бульона МАГГИ въ кубикахъ.

Кубики МАГГИ представляютъ изъ себя натуральный мясной бульонъ въ сгущенномъ видѣ, содержащій въ себѣ необходимое количество соли, пряностей и сока разныхъ овощей. Растворенные лишь въ кипяткѣ, кубики даютъ моментально превосходный мясной бульонъ, употребляемый какъ домашній.
Продажа вездѣ.
Настоящій только съ именемъ МАГГИ и фабр. клеймомъ „крестъ + звѣзда“.
Другіе кубики не отъ МАГГИ.

Т-ва А. И. АБРИКОСОВА С-вей
1852 — 1896
ВЪ МОСКВѢ.
Розничный магазинъ въ Одессѣ: уголъ Екатерининской и Дерибасовской домъ № 16 Санц.
Шоколадъ молочный
Оптовый складъ въ Одессѣ: уголъ Греческой и Красного пер. домъ Дударжанову. 7235

ОДНА КОРОБКА настоящихъ PASTILLES VALDA (Лепешекъ Вальда)
правильно и во время примѣненныхъ,
ПРЕДОХРАНИТЪ ваше ГОРЛО, ваши БРОНХИ, ваши ЛЕГКІЯ
ИЗЛЕЧИТЪ
Вашъ насморкъ, грипъ, инфлуэнцу, простуду, бронхиты, астму, эмфизему, пнеймонію и т. п.
ПО ГЛАВНЫМЪ ОБРАЗОМЪ ТРЕБУЙТЕ
во всѣхъ аптекахъ и аптекарскихъ магазинахъ
НЕПРЕМѢННО НАСТОЯЩІЯ ЛЕПЕШКИ ВАЛЬДА (PASTILLES VALDA)
въ коробкахъ съ красной бандеролью, снабженныхъ именемъ VALDA
7880

Одес. Окружное Интендантское Управленіе
объявляетъ, что 26 апрѣля, 1912 года, въ 12 час. дня, въ присутствіи сего Управленія и одновременно въ Управленіи Кременчугскаго вещевого склада, въ посадѣ Крюковѣ на Днѣпрѣ будутъ производиться рѣшительные изустные торги, безъ переторжки съ допущеніемъ подачи и запечатанныхъ объявленій на шитье изъ казенныхъ матеріаловъ, но съ прикладомъ предпринимателя, 10000 утиральниковъ, 9000 портянокъ и 6000 простынь, для нижнихъ чиновъ Одесскаго военнаго округа въ потребность 1913 года.

Матеріалы на постройку означенныхъ вещей отпускаются изъ вещевыхъ складовъ подъ денежный залогъ, по заготовительной стоимости ихъ рубль за рубль и доставляются въ мастерскую, равно какъ и пошитое бѣлье въ складъ, распоряженіемъ и средствами контрагента. Строющееся бѣлье должно отвѣчать послѣднему описанію его и сдано чрезъ пріемную коммисію. Въ обезпеченіе исправнаго подряда торгующимися долженъ быть внесенъ денежный залогъ въ размѣрѣ 15% подрядной суммы. Желающіе торговаться изустно или же подать запечатанныя объявленія должны не позже 12 час. дня назначеннаго для торга предъявить въ торговыя присутствія въ Одессѣ или Крюковѣ при прошеніяхъ оплаченныхъ установленнымъ гербовымъ сборомъ: 1) видъ о званіи и 2) установленный денежный залогъ. Въ прошеніяхъ указать мѣстожительство просителя, годъ, мѣсяцъ и число подачи прошенія; въ запечатанныхъ же объявленіяхъ кромѣ того слѣдуетъ указать цѣны, прописью писанныя, по которымъ проситель желаетъ построить бѣлье. Построенныя вещи должны быть сданы черезъ 3 мѣсяца со дня заключенія контракта.

Лица, за которыми будетъ произведенъ подрядъ, обязаны не позже какъ черезъ двѣ недѣли по полученіи о томъ извѣщенія заключить контрактъ въ Окружномъ Интендантскомъ Управленіи или въ Кременчугскомъ вещевомъ складѣ. О томъ, гдѣ контрагентъ желаетъ заключить контрактъ, должно быть обозначено въ прошеніи, подаваемомъ къ торгу. Заявленія, несогласныя съ настоящимъ объявленіемъ, не будутъ приняты въ соображеніе. Подробныя условія желающія могутъ узнать въ Окружномъ Интендантскомъ Управленіи и въ Кременчугскомъ вещевомъ складѣ ежедневно въ присутственные дни отъ 10 ч. утра до 2 час. по полудни. 7238

ИСКУССТВО не уступило ПРИРОДѢ.
Новѣйшее изобрѣтеніе
БРИЛЛІАНТОВЪ
удивляетъ всѣхъ посѣтителей своей дивной игрой, не уступаетъ
настоящимъ брилліантамъ.
№. 122.
Наши камни въ художественныхъ оправахъ, какъ-то: БРОШИ, КОЛЬЦА, СЕРЬГИ, БУЛАВКИ для галстуховъ и т. д.
Желая ознакомить почтеннѣйшую публику съ нашимъ новѣйшимъ изобрѣтеніемъ БРИЛЛІАНТОВЪ мы рѣшили продавать до 1-го мая
ОТЪ 50 К. ПРЕДМЕТЪ.
ЕКАТЕРИНИНСКАЯ 18, ДОМЪ РАСПОПОВА, УГОЛЪ ДЕРИБАСОВСКОЙ. 6842

Красоту и юность лица придаетъ **„ЗИМИ“** (жидкость)
Уничтожаетъ радикально УГРИ, НЕЧИСТОТУ КОЖИ, устраняетъ ЛОСКЪ ЛИЦА и ПРИДАЕТЪ ЛИЦУ МЯГКОСТЬ и ЭЛАСТИЧНОСТЬ ЮНОСТИ. Цѣна флакона Руб. 1.70.
Получить можно во всѣхъ лучшихъ аптекарск. магазинахъ и парфюмер.
Представител для всей Россіи: Іосифъ ГРОССМАНЪ Варшава, Золотая, 16. 208

ПРОТИВЪ КОКЛЮША, кашля, одышки, катарровъ гортани, бронхъ, туберкулеза, при эмфиземѣ и заболѣваніяхъ легкихъ. Возбуждаетъ аппетитъ. Успокаиваетъ нервы
„КОСУЛИНЪ“
аптекаря САСКО въ Брестъ-Лит. Grand Prix въ Гагѣ. Цѣна фл. 1 р.
——— Требовать вездѣ. ——— 5030

Д-ра **ШИНДЛЕРЪ—БАРНАЙ**
„Маріенбадскія редукціонныя пилюли“ противъ
ОЖИРѢНІЯ
и отличное слабительное средство. Настоящая упаковка въ коробкахъ краснаго цвѣта, съ описаніемъ способа употребленія. Продажа во всѣхъ аптекахъ и аптекарскихъ магазинахъ. 1030

Громадный выборъ Парижскихъ модныхъ
ГРЕБЕШКОВЪ шпилекъ
для дамскихъ прическокъ: черепаховые, имитація и роговые съ украшеніями фантази.
Цѣпочки
коралловыя, черныя, франц. золот и вороненой стали.
БРОШКИ, запонки
Шпильки для шляпъ
Зеркала карманныя
Ридикюли метал. и кожан.
кошельки и портъ-монэ
Парфюмерные магазины
Р. АУДЕРСКАГО
1) Преображенская, № 34, уг. Дериб.
2) Ришельевская, № 10 Телеф. 31 44
6840

Съ 1828 года
КАКАО **ВАНЪ-ГУТЕНЪ**
пользуется всемірной извѣстностью.
Отвергайте всѣ многочисленныя подражанія, и чтобы получить дѣйствительно продуктъ высшаго качества, требуйте исключительно какао **ВАНЪ-ГУТЕНЪ** съ такой маркой.
Фабриканты C. J. Van Houten & Zoon, Weesp (Голландія).
Главный складъ у Торгового Дома Гебрюдеръ фонъ ШВАРЦПАЛЬ и Ко, Одесса. 6618

Химической чистки Красильное и прачечное заведеніе **„SALVA“** 1) Херсонская, 31 (уг. Преобр.). 2) Коблевская, 38 (бл. ул. Петр.)

Т-во М. ГЕЛЬФЕРИХЪ-САДЕ
ЗЕМЛЕДѢЛЬЧЕСКІЯ МАШИНЫ И ОРУДІЯ
КЛАЙТОНЪ и ШУТЛЬВОРТЪ
ПАРОВЫЕ МОЛОТИЛЬНЫЕ ГАРНИТУРЫ.

ДОВѢРЕННЫЙ ИНЖЕНЕРЪ-ТЕХНОЛОГЪ
СЕРГѢЙ ФИЛИППОВЪ, Одесса
ул. Жуковскаго, 15. Телеф. 14-89. 7393

Пора сѣять кукурузу!
Для посѣва употребляйте только
КАНТОНСКІЯ ГНѢЗДОВЫЯ СѢЯЛКИ.
Остерегайтесь поддѣлокъ!
НАШИ СѢЯЛКИ СѢЮТЪ КУКУРУЗУ ВЪ РЯДАХЪ, ВЪ ГНѢЗДАХЪ НА ОДИНАКОВОЙ ГЛУБИНѢ, И КАЖДОЕ ГНѢЗДО ПРИКАТЫВАЕТСЯ КОЛЕСОМЪ СѢЯЛКИ

КАНТОНСКАЯ ДВУХРЯДНАЯ СѢЯЛКА № 14.
ПОСѢВЫ ПРОИЗВОДЯТСЯ БЫСТРО и ЛЕГКО, И ПОЛУЧАЮТСЯ ДРУЖНЫЕ РОВНЫЕ ВСХОДЫ.
Каждому хозяину при выпискѣ двухрядной сѣялки отпускаемъ безплатно полъ-пуда американской селекціонной кукурузы.
Мы можемъ исполнить Вашъ заказъ немедленно по полученіи.
В. Куперъ и Племянники,
Одесса, Скобелевская, 13. 6470

Больш. золотая медаль въ Парижѣ
Смотрѣть на клеймо: Гладіаторъ
„АРАГО“ Ст. ГУРСКАГО
извѣстное по своему качеству уничтожаетъ съ корнемъ
МОЗОЛИ.
35 к. 60 к. Варшава Лешно 13
Гладіаторъ требовать вездѣ. Остерегайтесь поддѣлокъ. 28726

АНТИГРИМЪ
КРЕМЪ, ПУДРА, ЖИДКОСТЬ и ЖЕЛЕ
Institut de Jeunesse et de Beauté Paris.
Придаетъ кожѣ юношескую свѣжесть, бѣлизну и эластичность. Уничтожаетъ ВЕСНУШКИ, прыщи, угри и желтыя пятна. Сглаживаетъ МОРЩИНЫ и оспенные знаки.
Главн. складъ: МОСКВА, Больш. Грузинск. аптека.
Цѣна КРЕМА 1 руб., ПУДРЫ 75 коп., ЖИДКОСТИ 2 р., ЖЕЛЕ 40 к. ПРОДАЖА ВЕЗДѢ.
Представитель для Юга: И. В. Маркусъ Одесса, Екатерин., 18. 3432

С.-ПЕТЕРБУРГСКОЕ АДРЕСНОЕ ДѢЛО И. Я. МАТАЛИФЪ
Основано въ 1904 г.
Удост. нагр. от. Мин. Торг. и Пром.
ДОСТАВЛЯЕТЪ СЪ ГАРАНТІЕЙ ЗА ТОЧНОСТЬ ВСЕВОЗМОЖНЫЕ ПО ВСѢМЪ ОТРАСЛЯМЪ ПРОМЫШЛЕНН. И ЧАСТН. ПРОФЕС.
АДРЕСА ВСЕЙ РОССІИ И ЗАГРАНИЦЫ.
КАТАЛОГИ БЕЗПЛАТНО.
С.П.Б. ЕКАТЕРИНГОФСКІЙ ПР. № 1 Тел.: 479-85 и 183-21. Телегр. адр. Адресдѣло
ОТДѢЛЕНІЯ:
МОСКВА, МЯСНИЦКАЯ, 29. тел. 404-57.
ВАРШАВА, СЛИЗКАЯ, 4. Д. ЛИХТЕНБЕРГЪ. ТЕЛ. 87-10
Требуйте новый каталогъ на 1912 г. № 10. 6018

РАЗНЫЯ ТЕХНИЧЕСКІЯ НОВОСТИ!

СПЕЦІАЛЬНОСТЬ!	СПЕЦІАЛЬНОСТЬ	СПЕЦІАЛЬНОСТЬ
Элементы. Электрич. освѣщеніе. Починка.	Баттарейки. Карманные Сигнализація. Ремонты.	Аккумуляторы. Фонари. Телефоны. Соб. мастерск.

— Требуйте иллюстриров. каталогъ. —
Тех. маг. Ирцовъ и Войданъ. Ланжерон., 15. Тел. 44-71. 7…

Всемірно-извѣстные **АВТОМОБИЛИ**
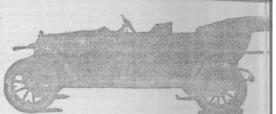
„ОПЕЛЬ“
ГЕНІАЛЬНО ПРОСТЫ, ИДЕАЛЬНО ПРОЧНЫ И ПО ЦѢНѢ ДОСТУПНЫ.
Модели 1912 года можно видѣть въ гаражѣ у представителя
Э. М. ВАККЕРА - Одесса,
улица Петра Великаго, № 28. Телеф. 53-12.
Прейсъ-куранты по требованію безплатно. 599…

ТРИППЕРЪ
Средство найдено вѣрное. „ВАРОЛИНЪ“ имѣетъ колоссальный успѣхъ! Взятъ самый лучшій и удобный методъ леченія, до настоящаго времени не примѣнявшійся. Вылечиваетъ самыя застарѣлыя формы болѣзни какъ у мужчинъ, такъ и у женщинъ; для острой формы 1 кор., для хронической потребуется нѣсколько болѣе. Цѣна за 1 кор. 5 руб. за 2 кор. вмѣстѣ 8 руб., пересылка за счетъ конторы; высылается по получен. денегъ и наложеннымъ платежемъ; въ Сибирь и Средн. Азіатск. Влад.—по полученіи 2 руб. задатка.
Торговый Домъ „САНИТАСЪ“ Москва, Срѣтенка, Мясной переулокъ, домъ № 12—11. 5132

ТРИППЕРЪ, гонорею, перелой и бѣли въ острой и хронической формѣ быстро и радикально излечиваетъ совершенно безвредное средство (для внутренняго употребленія)
ТІЭЛЕРИНЪ доктора медицины женевскаго университета Гороховской.
Цѣна ординарн. флак. [на 10 дней] 1 р. 75 к.; двойн. 3 р. безъ пересылки. Подробное наставленіе при флаконѣ. Высылается наложен. платежомъ.
— Въ случаѣ неизлеченія—возвращаю деньги обратно. —
АДРЕСЪ: Д-ру медицины женевскаго университета Э. М. ГОРОХОВСКОЙ Москва, Срѣтенка. Даевъ пер., д. 1—28, кв. 9. 1998

Редакторъ-издатель С. М. НАВРОЦКАЯ.

Типографія „Одесскаго Листка“ собственный домъ на Театральной площади, рядомъ съ Городскимъ театромъ.