ВОСКРЕСЕНЬЕ, 14 (27) ІЮЛЯ 1913 ГОДА № 9074

Цѣна отдѣльнаго № 5 коп.

ВОСКРЕСЕНЬЕ, 14 (27) ІЮЛЯ 1913 ГОДА № 9074

ОДЕССКІЯ НОВОСТИ

ГАЗЕТА ПОЛИТИЧЕСКАЯ, НАУЧНАЯ, ЛИТЕРАТУРНАЯ, ОБЩЕСТВЕННАЯ и КОММЕРЧЕСКАЯ.

УСЛОВІЯ ПОДПИСКИ:
...ъ доставкой въ Одессѣ: 1 мѣс.—1 р. 20 к., 2 м.—2 р. 40 к., 3 м.—3 р. 50 к., 4 м.—4 р. 50 к., 5 м.—5 р., 6 м.—6 р., 7 м.—7 р., 8 м.—8 р., 9 м.—8 р. 50 к., 10 м.—9 р., 11 м.—9 р. 50 к., 12 м.—10 р.
...ъ пересылкой въ города: 1 мѣс.—1 р. 30 к., 2 м.—2 р. 50 к., 3 м.—3 р. 80 к., 4 м.—5 р. — к., 5 м.—6 р., 6 м.—7 р., 7 м.—8 р., 8 м.—9 р., 9 м.—10 р. — к., 10 м.—11 р., 11 м.—11 р. 50 к., 12 м.—12 р.
За пересылку за-границу доплачивается 1 р. въ мѣсяцъ къ подписной платѣ въ Одессѣ. За перемѣну городского адреса на иногородній доплачив. разница въ подписной цѣнѣ.
Перемѣна иногородняго адреса на иногородній оплачивается 20 коп. Годовая подписка только съ 1 янв. Подписка на другіе сроки лишь съ 1 числа кажд. мѣс.

Редакція, Типографія и Контора
Одесса, Екатерининская, 8.
Телефоны редакціи: 2-61 (общ.) и 14-00 комн. хроник. Тел. конторы 2-66. Кабин. редактора (обращ. въ исключ. случаяхъ) 1-18.
Рукописи не возвращаются. Личныя объясненія отъ 2 до 3 ч. дня.

ТАКСА ЗА ОБЪЯВЛЕНІЯ:
строка нонпарели впереди текста—40 коп., позади текста—20 коп., на 2-й или 3-й стр. сверху—60 коп., въ иллюстрированномъ приложеніи—40 коп.
ДЛЯ ЛИЦЪ, ИЩУЩИХЪ ТРУДА, 50% СКИДКИ СЪ ТАКСЫ.
ВЪ МОСКВѢ, ПЕТЕРБУРГѢ, ВАРШАВѢ и ВИЛЬНѢ ОБЪЯВЛЕНІЯ ПРИНИМ. ВЪ КОНТОРѢ Л. и Э. МЕТЦЛЬ.

Въ этомъ № ШЕСТЬ стр.

Русскій Театръ. Художественная Еврейская драма. Эстеръ Каминская въ пьесѣ Я. Гордина „За океаномъ" др. въ 4 д. во 2-й р. Гл. роль исп. Э. КАМИНСКАЯ. Участв. вся труппа. Нач. въ 8½ ч. Кон. въ 11½ ч. Касса отъ 11-2 и съ 5 ч. веч. Завтра, 15-го, Общедоступникъ „Миреле Эфросъ". Ближайш. реперт.: „Деръ Тыгръ"—Кобрина. „Вильнеръ Бал-Беселъ"—Марка Арнштейна. 16-го, бен. Л. Железо 23, бен. Э. Каминской. ...полнымъ ансамбл... СЕГОДНЯ, 14-го іюля.

Садъ и лѣтніе театры Попеч. о народн. трезв. Дирекція Н. Д. КРУЧИНИНА. Въ воскресенье, 14 іюля ...3 г. Больш. т. ...при участ. П. Д. Муромцева, пред. буд. „Мученикъ страсти". ...Салливанъ. Нач. сп. въ 8 ч. в. Уполн. дир. Н. В. Абрамовъ. Администр. А. Ф. Евгеньевъ.

ГОРОДСКОЙ САДЪ. Сегодня, въ ВОСКРЕСЕНЬЕ, 14-го іюля КОНЦЕРТЪ Оркестра Городского Театра подъ управл. Антона Эйхенвальда, при участіи извѣстнаго скрипача Іосифа Піастро. Въ программѣ — Симфонія Solo. Во вторникъ, 16 іюля. КОНЦЕРТЪ при участіи артистки русск. оперы С. Ростовой.

ТЕАТРЪ ЮМОРЪ. ЗАВТРА, 15 іюля, прощальн. бенефисъ ЕЛЕНЫ БАСКАКОВОЙ, съ участ. Вл. ХЕНКИНА и всей труппы. Новая оперетта ІОГАННА ШТРАУСА „Лѣсная Венера" и уч. г-жи Арендсъ. Юмор. г. КОРРАДО, съ уч. ЕЛЕНЫ БАСКАКОВОЙ „ЛѢТНЯЯ КАРТИНКА" Щепкиной-Куперникъ. Впускъ безпрерывн. Нач. 8 час.

ХУДОЖЕСТВЕННЫЙ ТЕАТРЪ. (Дирекція Эрельбэ). СЕГОДНЯ „Украинцы" пьеса въ 1 д. Картины: „МИРАЖИ ЧЕСТОЛЮБІЯ" и др. Начало въ 8 час. вечера.

Семейный Садъ Театръ. Курортъ „АРКАДІЯ" Дирекція 1-е Одесское Товарищество. СЕГОДНЯ и ЕЖЕДНЕВНО БОЛЬШОЙ ДИВЕРТИСМЕНТЪ. Участв. знам. музык. комики Гг. БИМЪ-БОМЪ, дуэтисты Броунъ-Таль, комич. арт. г-жа Анона, акробат. попурри Винчентсъ, Сестры Фламмаріонъ. Японка Камира. Начало въ 9 час. вечера. Входъ безплатный. АНОНСЪ! Вагоны электрич. трамвая отходятъ кажд. минутъ до самаго окончанія дивертисмента и забираютъ всю публику. 8763

Семейный садъ театръ. Александровскій паркъ. Дирекція 1-е Одесское Товарищество. СЕГОДНЯ и ЕЖЕДНЕВНО КОЛОССАЛЬНАЯ ЧУДО-ПРОГРАММА! ...ЮРА ЮРОВСКІЙ, русск. дуэтисты новат. Г.г. Славины, комич. артистки г-жи Янона, Дарби, каскадн. артистка М. Л. Рѣшетникова, акроб. попур. Винчентсъ, Кудрявченко, красавица креолка Бургонь. Начало въ 9 час. веч. Входъ безплатный.

Театръ Варьетэ. Hotel du Nord. Сѣверный Ресторанъ-Садъ. Дирекція Южно-Русск. Артель. Ежедневно гастроли М. А. Ленской, Дуэта итальян. оперы Маріи и Сандро Бертинелли, Французск. комикъ-авт. ...русск. артистки ...пѣсни о макаронахъ—Буттэ, живая кукла-феноменъ Монто Гирль, Рандисъ, франц. дуэтъ, Живые картины—свѣт. эффекты Ля Фрилоза, виртуозъ на гармон. Вл. ...огненной. Золотой Мефистофель,—Ку-на-ди, тріо ДРАФИРЪ, Нильскіе крокодилы, тр. Сайтонъ. 3—Гренландс. Эскимоса, Туси-Морена, ЗОЯ ЗИНИНА, русск. дуэт. ЯРОВЫ, Пальмеръ, Раевская, Вернеръ, Лавальери, Иренъ и мн. др. болѣе 45 №№. Подробности въ програм. Начало конц. въ 9½ ч. вечера.

Малый Фонтанъ. Дача Дунина. СЕГОДНЯ и ЕЖЕДНЕВНО КОНЦЕРТЫ вновь приглашен. струн. оркестра п. у. извѣстн. СОЛИСТА ВІОЛОНЧЕЛИСТА МЕДАЛЬЕРА Николая Андреевича БРАТЦЕВА. Ежедневно отъ 10 до 11 час. веч. СОЛИСТЫ. Первоклас. РЕСТОРАНЪ, лучшая кухня. Обѣды отъ 12 до 5 ч. веч. отъ 75 к. до 1 р. 25 к. Вагонъ электр. трамв. № 16 остан. у дачи. Съ почтен. АРТЕЛЬ.

Ср.-Фонт. дор. 4 ст.
СЕГОДНЯ БѢГА. Начало въ 2 ч. дня.

ОДЕССКАЯ ЖЕНСКАЯ ГИМНАЗІЯ. МИНИСТ. НАРОДН. ПРОСВѢЩ. А. В. Горѣевой-Козленко, Кузнечная, 35. Пріемъ прошеній во всѣ классы и въ 8-й педагогическій по вторникамъ и пятницамъ отъ 12—2 час. Экзамены и переэкзаменовка съ 16-го августа. Въ приготовительный кл. принимаются ученицы безъ экзамена, въ младшее отдѣленіе—безграмотныя. 9090

М. И. Д. Имени Великаго Князя Владиміра Александровича Одесское Художественное Училище Общества Изящныхъ Искусствъ. Канцелярія открыта по вторникамъ и четвергамъ отъ 10 ч. до 12 час. дня. Пріемъ прошеній по четвергамъ отъ 10 ч. до 12 ч. дня. Пріемные экзам. по рисованію и научнымъ предмет. 16 августа. Начало занят. 1 сентября.

Среднее Строительно-Техническое училище, учрежд. инж. ПРІОРОВЫМЪ въ Москвѣ въ 1905 г. Окончившіе училище получаютъ права средн. уч. завед. и званіе техн.-строителя. Училище состоитъ изъ 4-хъ спец. кл. и подготов. школы. Въ 1 сп. кл. пріемъ по свидѣт. за 5 кл. средн. уч. зав., а въ 5 кл. подг. школы по свидѣт. 4 кл. или по экзамену. Свѣдѣнія высылаются безплатно. Москва, 2-я Мѣщанская, 6. Тел. 2-65-05. 40987

17-й годъ. ПЕРВЫЕ МОСКОВСКІЕ 17-й годъ. Строительные и Землемѣрные Курсы инж. М. К. ПРІОРОВА. Отдѣленія: ТЕХНИКОВЪ-СТРОИТЕЛЕЙ и ПУТЕЙ СООБЩЕНІЯ, ЗЕМСКОЕ и ЗЕМЛЕМѢРНОЕ. Лица, не имѣющія даже никакого казеннаго учебнаго ценза, по окончаніи Строит. Отд. курсовъ, допускаются къ ГОСУДАРСТВЕННЫМЪ ЭКЗАМЕНАМЪ, на ЗВАНІЕ ТЕХНИКА-СТРОИТЕЛЯ (полноправный провинціальный архитекторъ), а лицамъ, успѣшно окончившимъ полный курсъ Землемѣрнаго отдѣленія, по распоряженію МЕЖЕВОГО УПРАВЛЕНІЯ предоставляются КАЗЕННЫЯ МѢСТА по переселенческимъ учрежденіямъ или въ Землеустроительныхъ Коммисіяхъ. Кромѣ того Курсы считаютъ своимъ долгомъ заботиться о пріисканіи мѣстъ своимъ ученикамъ. БОЛѢЕ 500 человѣкъ уже СЛУЖАТЪ: въ земствахъ, городахъ, на жел. дор., по Землеустройству и пр. Подробности о Курсахъ безплатно. Москва, Кудринская-Садовая, 30, Канцелярія Курсовъ Инж. М. К. Пріорова. 41284

С.-ПЕТЕРБУРГСКІЕ Высшіе Курсы Лесгафта. См. стр.

Одесскіе Высшіе Женскіе Курсы (ОДЕССА, Торговая, 17). На Курсы принимаются лица, окончившія 8 или 7 классовъ женскихъ гимназій Министерства Народнаго Просвѣщенія или равноправныхъ имъ женскихъ учебныхъ заведеній. Вмѣстѣ съ прошеніемъ вносится впередъ 50 рублей въ счетъ платы за ученіе. Годичная плата за ученіе 150 рублей въ годъ. На Курсахъ имѣются три факультета: 1) Историко-филологическій съ отдѣленіями историческимъ и словеснымъ; 2) Физико-математическій съ отдѣленіями математическимъ и естественнымъ; 3) Юридическій. Преподаваніе на всѣхъ факультетахъ ведется по университетскимъ программамъ. Къ курсамъ въ текущемъ году былъ примѣненъ законъ и правила 19 декабря 1911 года объ экзаменахъ въ испытательныхъ коммисіяхъ при университетѣ, и слушательницы, получившія выпускныя свидѣтельства допускались къ экзаменамъ въ означенныхъ коммисіяхъ безъ особаго разрѣшенія г. Министра Народнаго Просвѣщенія. Подробныя условія пріема слушательницъ и учебные планы факультетовъ высылаются безплатно въ канцеляріи Курсовъ или высылаются по письменному заявленію съ приложеніемъ 7-копеечн. марки. Пріемъ прошеній въ Канцелярія Курсовъ, Торговая, 17.

СКОНЧАЛИСЬ: въ Одессѣ: Н. Буклучки, Р. Прядко, А. Склаво, Л. Геращенко, В. Фаминская, Е. Козыренко, М. Стрѣлецкая; въ Петербургѣ: инжен. Д. В. Бабанцевъ, Мар. В. Пятницкая, инжен. т. с. Ник. Ал. Яшановъ, Антонина Мих. Неюсъ, протоіерей Ѳ. Н. Быстровъ; въ Москвѣ: д. с. с. Ан. Ф. Рѣдкинъ, Мар. П. Лазарева-Станищева, пастр. Мих. С. Вишняковъ; въ Ростовѣ-на-Дону: Ив. Касп. Трейфельдтъ, Ив. Нест. Селезневъ; въ Саратовѣ: Пав. Ант. Голиковъ; въ Новоселицахъ, Ряз. губ.: Ан. Н. Ждановъ; въ Ст. Петергофѣ: полк. Г. А. фонъ-Гервартъ; въ Кисловодскѣ: моск. прист. Н. А. Савельевъ; въ Екатеринодарѣ: Ник. Дм. Малама; въ Тифлисѣ: Катевана Журули.

М-мъ РАШЕЛЬ уѣзжаетъ въ Парижъ за осеннимъ товаромъ. ЛѢТНІЯ ШЛЯПЫ продаются ниже своей цѣны. Ришельевская, 9, кв. 10. 41283

Лучшая Стильная Мебель новѣйшихъ рисунковъ всегда въ большомъ выборѣ въ первомъ на югѣ Россіи Мебельно-Зеркальномъ Дѣлѣ М. Г. ГРИНБЕРГА, ул. Жуковскаго, 22. Телеф. 9/26. Цѣны весьма доступныя.

Правленіе кассы взаимопомощи на случай смерти при профессіональн. Обществѣ портныхъ-евреевъ г. Одессы покорнѣйше проситъ г.г. участниковъ кассы пожаловать на годичное общее собраніе, имѣющее быть сегодня, въ 12 ч. утра, въ зданіи Ремесленной управы для обсужденія вопросовъ, обозначенныхъ въ повѣсткѣ. 9085

УЧРЕЖДЕННОЕ ПРИ Обществѣ Взаимопомощи Торговыхъ агентовъ и Торговцевъ-Евреевъ г. Одессы БЮРО по пріисканію занятій для членовъ О-ва и ихъ семействъ. Рекомендуетъ опытныхъ вояжеровъ, штадтъ-агентовъ, бухгалтеровъ, корреспондент., кассировъ, инкассат. и прочаго рода служащихъ. Заявленія о пріисканіи или перемѣнѣ занятій сохраняются строго конфиденціально. Канцелярія откр. ежедн. отъ 9 ч. у. до 7 ч. в. Дежурства чл. Бюро ежедн. отъ 1 до 3 ч. д. 9063

Сибирскій Торговый Банкъ доводитъ до всеобщаго свѣдѣнія, что съ 25-го іюля по 31-е августа 1913 года Банкъ открываетъ на время Нижегородской ярмарки ВРЕМЕННОЕ ОТДѢЛЕНІЕ въ Нижнемъ-Новгородѣ, которое будетъ производить всѣ разрѣшенныя Уставомъ Банка операціи. 41280

Въ г. Аккерманѣ съ 25 августа по 8 сентября наст. года УСТРАИВАЕТСЯ Сельско-Хозяйственная, Промышленная и Кустарно-ремесленная ВЫСТАВКА. За справками обращаться въ Комитетъ Выставки—г. Аккерманъ, Земская Управа. 41234

ПЕДАГОГИЧЕСКІЙ СОВѢТЪ Одесскихъ Высшихъ Женскихъ Медицинскихъ Курсовъ объявляетъ, что 1-го іюня открывается пріемъ прошеній на I, II, III и IV курсы въ канцеляріи курсовъ, помѣщающейся въ соб. домѣ курсовъ (Одесса, Внѣшняя, № 2. Телефонъ № 32-89). Согласно § 19 положенія о Высшихъ Медицинскихъ Женскихъ Курсахъ въ гор. Одессѣ въ число слушательницъ I курса принимаются лица не моложе 18 лѣтъ и не старше 35 лѣтъ. Въ особо уважительныхъ случаяхъ съ разрѣшенія Попечителя Учебнаго Округа принимаются лица, имѣющія менѣе 18 или болѣе 35 лѣтъ отъ роду. Согласно § 21 положенія лица, желающія поступить на курсы, подаютъ о томъ прошеніе Предсѣдателю Педагогическаго Совѣта курсовъ съ приложеніемъ: 1) свидѣтельства о возрастѣ, званіи и вѣроисповѣданіи; 2) аттестата 7 кл. женскихъ гимназій или другихъ учебныхъ заведеній, равныхъ по правамъ послѣднимъ, со свидѣтельствомъ о выдержаніи дополнительныхъ испытаній по латинскому языку (въ объемѣ полнаго гимназическаго курса), а также по русскому, одному изъ иностранныхъ языковъ, по математикѣ и физикѣ въ объемѣ полнаго курса 8-ми классовъ мужскихъ гимназій. (Лица, не представившія такого свидѣтельства, должны сдать указанныя дополнительныя испытанія во время пребыванія на курсахъ); 3) свидѣтельства о благонадежности отъ губернатора или градоначальника по принадлежности; 4) письменнаго разрѣшенія родителей или попечителей, если просительница не достигла 21 года, или же мужа, если она состоитъ въ замужествѣ; 5) врачебнаго свидѣтельства о томъ, что просительница не страдаетъ ни однимъ изъ болѣзненныхъ состояній и тѣлесныхъ недостатковъ, препятствующихъ врачебной дѣятельности; 6) 3-хъ фотографическихъ карточекъ. Плата за ученіе полагается по 100 руб. въ полугодіе, вносимыхъ въ первый разъ при подачѣ прошенія, а затѣмъ передъ началомъ каждаго полугодія. Отъ поступающихъ на II, III и IV курсы требуется, кромѣ того, представленіе удостовѣренія о зачетѣ предыдущихъ семестровъ, соотвѣтствующихъ учебныхъ заведеній.

ЖЕНСКАЯ ГИМНАЗІЯ Мин. Нар. Пр. учр. М. М. Маевской, Софіевская, 24. Пріемъ по дѣламъ гимназіи отъ 10 до 12 ч. 41246

Одесская Женская Гимназія МИН. НАР. ПРОСВ. Л. Ф. Байеръ, Нѣжинская, 79. Пріемъ прошен. во всѣ семь клас. и VIII педагогическій. Въ приготовит. дѣвочки принимаются безъ экзамена. При гимназіи: КУРСЫ учительницъ рукодѣлія и пансіонъ. 4195

Юридическое и Экономическо-коммерческое Отдѣленія ВЫСШИХЪ ЖЕНСКИХЪ КУРСОВЪ, въ КІЕВѢ. Пріемъ прошеній съ 20 іюля по 1 сентября. Подробности сообщаются по первому требованію канцеляріей Курсовъ (Фундуклеевская, 51). Юридическое отдѣленіе организовано въ полномъ соотвѣтствіи съ юридическими факультетами университетовъ, и его слушательницы допущены къ испытаніямъ въ Государственныхъ Коммисіяхъ наравнѣ со студентами университетовъ. Экономическо-коммерческое отдѣленіе организовано по типу спеціальныхъ высшихъ коммерческихъ школъ и институтовъ. 41118

Фирма сущ. съ 1809 года. ПОСТАВЩИКИ Двора Его Императорскаго Величества Торговый Домъ Павелъ Сорокоумовскій съ С-ми съ 12-го числа сего мѣсяца ПЕРЕШЕЛЪ въ новое помѣщеніе на Ришельевскую ул., уг. Греческой, д. № 12, Маврогордато. 41256

НА СКЛАДАХЪ Якова Леонова Рабиновича, Пушкинская, 31, имѣется ПОРТЛАНДЪ-ЦЕМЕНТЪ разныхъ ЗАГРАНИЧНЫХЪ марокъ. 40940

ПАРТІЯ ПОРТЛАНДСКАГО ЦЕМЕНТА ВЪ МѢШКАХЪ ВЫСШАГО КАЧЕСТВА продается у Торговаго Дома Н. А. ШРЕТЕРЪ, Одесса, Пушкинская, 38. Адресъ для писемъ: Почтов. ящ. № 1634. 41252

ГОРОДСКОЕ ЗАВЕДЕНІЕ ТЕПЛЫХЪ МОРСКИХЪ ВАННЪ на Б.-ФОНТАНѢ ОТКРЫТО.

Р. О. П. и Т. Главная Контора Русскаго Общества Пароходства и Торговли симъ доводитъ до всеобщаго свѣдѣнія, что съ 14-го іюля сего года, по соединенной Николаевской, Херсонской и Днѣпровско-Бугской линіи устанавливаются круговые ежедневные рейсы: 1) Одесса—Николаевъ—Херсонъ—Одесса, съ отходомъ изъ Одессы въ 9 час. вечера. и 2) Одесса—Херсонъ—Николаевъ—Одесса, съ отходомъ изъ Одессы въ 10 час. вечера. 41256

ГЛАВНАЯ КОНТОРА Русскаго Дунайскаго Пароходства извѣщаетъ, что рейсы парохода „Великій Князь АЛЕКСАНДРЪ МИХАЙЛОВИЧЪ" Одесса—Константинополь по воскресеньямъ отмѣняются, а взамѣнъ устанавливается слѣдующее расписаніе: Отходъ изъ Одессы по вторникамъ, въ 11 час. утра; „ „ Константинополя по пятницамъ, въ 11 час. утра. Переходъ 24 часа. 41269

АККУМУЛЯТОРЫ АКЦІОНЕРНОЕ ОБЩЕСТВО Русскихъ Аккумуляторныхъ Заводовъ „ТЮДОРЪ" ЗАВОДЪ ВЪ С.-ПЕТЕРБУРГѢ. ПРЕДСТАВИТЕЛЬСТВО и СКЛАДЪ Техническая Контора Ш. Цейнеръ, Одесса, Пушкинская ул., № 24. Телефонъ № 39-76. ПРОДАЖА. ПРОКАТЪ. ЗАРЯДКА. И РЕМОНТЪ. ПЕРЕНОСНЫХЪ АККУМУЛЯТОРОВЪ.

Кіевская Зубоврачебная Школа д-ровъ Головчинера и Лурье. Пріемъ прошеній до 30-го сентября. За подробн. свѣдѣн. обращаться въ канцелярію: Крещатикъ, 50. 40734

1-я КІЕВСКАЯ ЗУБОВРАЧЕБНАЯ ШКОЛА Д-ра Л. С. Бланка. Крещатикъ 3 л. Пріемъ прошеній до 30 сентября. Условія высылаются безплатно. При школѣ КУРСЫ по золоту, фарфору и друг. отдѣл ОТКРЫТЫ для зубныхъ врачей. 40533

ЗУБОВРАЧЕБНАЯ ШКОЛА Д-ра А. Л. Редалье и зубн. врачей Е. Х. Петровой и Ш. И. Либина, въ г. ОДЕССѢ. Пріемъ прошеній ОТКРЫТЪ. Обращаться: Одесса, Греческая, № 20, доктору А. Л. Редалье. 40675

ЗУБОВРАЧЕБНАЯ ШКОЛА Д-ра И. И. МАРГОЛИНА, ВЪ ОДЕССѢ СУЩ. СЪ 1896 г. Пріемъ прошеній о поступленіи открытъ. За справками обращаться въ канцелярію школы. Жуковская, 30. 40542

ЗУБОВРАЧЕБНАЯ ШКОЛА д-ра Равинскаго въ Одессѣ. Пр. прошеній. Базарная, 70. Пріемъ больныхъ БЕЗПЛАТНО. 9463

ЗУБОВРАЧЕБНАЯ ШКОЛА Д-ра Прожейко въ КІЕВѢ, Бессарабка, № 5. Преподаватели профессора и доценты университета. Пріемъ прошеній до 30-го сентября. 41202

Отъ ЖАЖДЫ фруктовые леденцы ф. 50 к. только въ ВАРШАВСКОЙ кондитерской, внутри Пассажа, 22. СЕГОДНЯ магазинъ открытъ до 6 ч. в.

ВНОВЬ ОТКРЫТО БЮРО Р. ГЕНДЕЛЬМАНЪ. Переводы и переписка на машинахъ. Садовая, 21, рядомъ съ аптекой Гаевскаго. 8935

Д-ръ Лаз. М. РОЗЕНФЕЛЬДЪ ПЕРЕѢХАЛЪ на Дерибасовскую, 5, уг. Пушк. Пріемъ по бол.: горла, уха и носа отъ 2½—4½.

Д-ръ САГЪ-САДОГУРСКІЙ. Болѣзни зубовъ, хирургія пол. рта. Тирaспольск., 10 (уг. Новосельск.) Тел. 54/07.

Д-ръ Я. М. Раймистъ переѣхалъ на Торговую, 16, уг. Елисаветинской, д. Перкеля. 9096

Зубной врачъ С. А. ГОЛДИНЪ ВРЕМЕННО выѣхалъ за-границу. 8855

ПРИМОРСКАЯ САНАТОРІЯ доктора Я. ЛАНДЕСМАНА функціонируетъ круглый годъ. Водолѣчебница. Кабинетъ для лѣченія свѣтомъ и электричествомъ ОТКРЫТЫ для приходящихъ больныхъ. Черноморская, 21. Тел. 40-67 Сообщ. электр. трамв. №№ 24, 23 и 4. 50576

1 ИЛИ 2 КОМНАТЫ, прекрасно меблир., съ удоб., электр. освѣщ., окна на ул., сдаются, въ центрѣ города. Екатерининская, д. № 1, кв. 2.

ОТДАЮТСЯ одна, двѣ и три хорошо обстановлен. комнаты, въ центрѣ города, въ тихой семьѣ. Екатерининская улица д. № 2, кв. № 20.

Съ 1-го іюля с. г. САЛОНЪ КОРСЕТОВЪ Маріи Гринштейнъ, помѣщается на Дерибасов., 13, во дворѣ на право. 41132

По случаю выѣзда продаются гостиная, работы Кайзера, въ стилѣ Людовика XVI, и ампиръ съ коврами, драпировкой и зеркалами. Видѣть по понедѣл., средамъ и пятницамъ отъ 12 до 3 ч. Перекупщик. не являться. Новосельская, 110, кв. 1. 41124

ГРАНДЪ-ОТЕЛЬ ВАРШАВА. Галлерея Люксенбургъ, при Театральн. площади. Новый. Комфортъ.

Писать красиво и скоро въ 10 урок. научаю лично и заочно. Удост. АТТЕСТ. университ., золот. мед. за почерки учениковъ. За 2 семик. марок высылаю пробн. письмо, образцы шрифт. и условія. Одесса, профессору калиграф. А. Коссодо, Дерибасовская, д. Жульена, 19.

ОКОНЧИВШАЯ Импер. Музык. Училище, ученица г-жи Дронсейко-Мироновичъ даетъ УРОКИ МУЗЫКИ (фортепіано). Адресъ: Спиридоновская, д. 22, кв. 1. М-lle М. С. Люстгартенъ. 38124

Акушерскіе курсы I-го и II-го разр. ПРИ ПАВЛОВСКОМЪ РОДИЛЬНОМЪ ПРІЮТѢ. Для 2-го разр. образоват. цензъ не обязателенъ. Еврейки исключительно по 1-му разр. Пріемъ прошеній до 1-го сентября. 41109

Акушерскіе курсы Д-ра Райха, Успенск. ул., 45. Курс. годич. Плата 75 р. Разсрочк. допуск. Пр. прошен. начался.

Лиманно-Грязелѣчебница Д-ра АМБРОЖЕВИЧА Куяльницкій (Андреевскій) Лиманъ. Грязевыя, рапныя, разводныя и углекислыя ванны. Полный пансіонъ съ ваннами отъ 35 руб. въ недѣлю. Пріемъ д-ра АМБРОЖЕВИЧА въ лѣчебницѣ отъ 8 до 11 час. утра; въ городѣ—Нѣжинская ул., д. 6... отъ 12½ до 5 час. дня. Телеф. 4—46. 6143

Электрическая станція состоящая изъ 2-хъ новыхъ нефтяныхъ моторовъ 25 и ... силъ, 2-хъ динамо-машинъ и аккумулят. мож. и частями. Продается у И. А. Левинсона, Ришельевск., 30. 4123...

ТЕЛЕГРАММЫ „ОДЕССКИХЪ НОВОСТЕЙ".

ВЪ РОССІИ.

«Петербургскаго Телеграфнаго Агентства».

ВЪ СОВѢТѢ МИНИСТРОВЪ.

ПЕТЕРБУРГЪ. Совѣтъ министровъ одобрилъ для внесенія въ законодательныя учрежденія проекты предоставленія лицамъ всѣхъ сословій права переселенія на казенныя земли Аз. Россіи на общихъ съ сельскими обывателями основаніяхъ объ измѣненіи закона о тарифныхъ разстояніяхъ желѣзныхъ дорогъ. Совѣтъ призналъ неиріемлемыми законодательныя предположенія: 40 членовъ Гос. Думы объ учрежденіи окружнаго суда въ Армавирѣ и 31 члена Гос. Думы объ учрежденіи въ Сальскомъ округѣ судебно-мирового округа. Совѣтъ мин. призналъ пріемлемымъ законодат. предположеніе 34 членовъ Гос. Думы о пенсіонномъ обезпеченіи сестеръ милосердія Краснаго Креста".

ЧУМА ИДЕТЪ...

ПЕТЕРБУРГЪ. Коммисія по борьбѣ съ чумою признала угрожаемыми по чумѣ губерніи Самарскую, Саратовскую и Ставропольскую.

ЭКСПЛОАТАЦІЯ СИЛЫ ПАДЕНІЯ ВОДЫ.

ПЕТЕРБУРГЪ. Министерство путей сообщенія разрабатываетъ законопроектъ объ эксплоатаціи силы паденія воды. По законопроекту право эксплоатаціи принадлежитъ государству.

ПОЖАРЫ.

КОЛОГРИВЪ (ПТА). Выгорѣли деревни Большое и Малое Вечерово, сгорѣли 110 жилыхъ домовъ со всѣми надворными постройками и имуществомъ; погибло много скота.

ВОЛОГДА. (ПТА). Въ Усть-Сысольскомъ, Сольвычегодскомъ и Яренскомъ уѣздахъ горятъ казенные лѣса.

ЛИВЕНЬ И ГРАДЪ.

ЦАРИЦЫНЪ (ПТА). Ливень съ градомъ величиною въ куриное яйцо уничтожилъ свыше 5000 десятинъ посѣвовъ на границѣ Балашовскаго и Камышинскаго уѣздовъ. Убито пять человѣкъ.

СЕВАСТОПОЛЬ (ПТА). Бригада линейныхъ кораблей подъ командой адмирала Новицкаго возвратилась изъ плаванія.

За-границей.

Война на Балканахъ.

СЕРБЫ И ГРЕКИ НЕ ХОТЯТЪ ПРЕКРАТИТЬ ВОЕН. ДѢЙСТВІЯ.

БѢЛГРАДЪ (ПТА). Сообщаютъ, что переговоры въ Нишѣ о прекращеніи военныхъ дѣйствій не могутъ состояться. Сербія, поддерживая предложеніе Греціи, противное предложенію Румыніи о прекращеніи военныхъ дѣйствій до заключенія перемирія, выразила желаніе, чтобы или всѣ вопросы, политическіе и военные, были разрѣшены въ Бухарестѣ, или чтобы въ Нишѣ былъ заключенъ прелиминарный миръ, послѣ чего могутъ быть прекращены военныя операціи. Сегодня ожидается отвѣтъ Румыніи. Въ случаѣ удовлетворительности отвѣта, мирные делегаты немедленно выѣдутъ въ Бухарестъ. Прибыли румынскій военный делегатъ Коанда и греческій делегатъ Панасъ. По слухамъ, ожидается Венизелосъ.

ВѢНА (ПТА). По свѣдѣніямъ „Polit. Korr.", уклончивое отношеніе Греціи и Сербіи къ требованію прекратить военныя дѣйствія вызываетъ недовольство въ Бухарестѣ. Цѣль огражденія равновѣсія на Балканахъ должна считаться достигнутой и положеніе принимаетъ такой характеръ, будто возникаетъ задача огражденія балканскаго равновѣсія противъ неумѣренныхъ требованій Греціи и Сербіи. Румынія не проявитъ готовности содѣйствовать угнетенію Болгаріи чрезмѣрными условіями мира. Незамедлительное прекращеніе войны необходимо, ибо оно содѣйствуетъ разъясненію созданнаго войной положенія, не нарушая справедливыхъ интересовъ Греціи и Сербіи.

НА ТЕАТРѢ ВОЙНЫ.

БѢЛГРАДЪ (ПТА). Сербы окружили Видинъ. Хотя городъ защищенъ природными положеніемъ, но осада не можетъ затянуться. Войска ген. Кутинчева близки къ сдачѣ. Близъ Пирота сербы перешли болгарскую границу и заняли Эстрачку и высоты Големаглавы.

ОГНЕМЪ И МЕЧОМЪ.

СОФІЯ (ПТА). Четыре инструктора куцовалаха изъ деревень Лумница, Лонгуцы и Сьюма округа Тевгели бѣжали въ Болгарію со многими куцовалахами, жителями занятой греками области. Бѣглецы обращаются къ румынскимъ благотворительнымъ обществамъ съ открытымъ письмомъ, указывая на жестокости греческихъ войскъ и властей въ отношеніи куцовалаховъ. Бѣглецы указываютъ на свое тяжелое положеніе и просятъ помощи. Въ числѣ жестокостей грековъ упоминается разрушеніе артиллерійскимъ огнемъ куцовалашскихъ деревень, населеніе которыхъ бѣжитъ въ горы, ища защиты у болгарскихъ войскъ.

СЛУХИ О МОБИЛИЗАЦІИ ВЪ АВСТРІИ.

ВѢНА (ПТА). По сообщенію «Zeit», состоялось экстренное совѣщаніе военнаго министра съ графомъ Берхтольдомъ, которому въ освѣдомленныхъ кругахъ придается большое значеніе.

ВѢНА (ПТА). По поводу распространившихся слуховъ о намѣченномъ или уже состоявшемся призывѣ значительныхъ кадровъ запасныхъ изъ освѣдомленнаго источника сообщаютъ, что никакой мобилизаціи не производится. Возникновеніе слуховъ объясняется тѣмъ, что во многихъ мѣстностяхъ къ 20 августа пріурочено исполненіе военно-конской повинности, запасные же призываются на обычный учебный сборъ.

АѲИНЫ (ПТА). По слухамъ, болгары очистили Дедеагачъ.

БЕРЛИНЪ. Кор. „Пет. Тел. Аг." освѣдомился изъ компетентнаго источника по поводу сообщенія „Petit Journal" о якобы существующихъ разногласіяхъ между германскимъ и австрійскимъ правительствами въ вопросѣ о выступленіяхъ на Балканахъ, а въ частности о возраженіяхъ Германіи противъ занятія Австріей Новобазарскаго санджака, что въ дѣйствительности въ Берлинѣ ничего неизвѣстно о намѣреніи Австріи оккупировать санджакъ, отношенія же между берлинскимъ, вѣнскимъ и римскимъ кабинетами вполнѣ соотвѣтствуютъ духу союзнаго договора.

МЕЖДУУСОБНАЯ ВОЙНА ВЪ КИТАѢ.

МУКДЕНЪ. Изъ Пекина предписано дуду всемѣрно удерживать манчжурскія войска въ вѣрности и не допускать броженія въ Манчжуріи. Солдатамъ воспрещена отлучка изъ казармъ, установленъ строгій надзоръ за гостиницами и пріѣзжающими, газетамъ воспрещено писать о южанахъ.

ТОКІО. Кор. „Пет. Тел. Аг." въ министерствѣ иностранныхъ дѣлъ заявлено, что японское правительство непричастно къ переговорамъ о десятимилліонномъ займѣ, якобы предназначенномъ для поддержки войскъ южнаго Китая.

ВЪ ТРАНСВААЛѢ.

ПРЕТОРІЯ (ПТА). Правительство предложило союзамъ рабочихъ назначить коммиссію для разслѣдованія жалобъ горнорабочихъ. Другой коммисіей должны быть разсмотрѣны требованія желѣзнодорожниковъ. Правительствомъ отклонено требованіе отмѣнить мѣры, принятыя для подавленія безпорядковъ. Положеніе признается улучшившимся. Рабочіе обсуждаютъ, принять ли предложеніе.

ВЪ ТРИПОЛИ.

БЕНГАЗИ (ПТА). Ген. Стазіо доноситъ изъ Тобрука, что въ 29 километрахъ къ югу отъ Мдалаура находился непріятель съ двумя орудіями. Колонна подъ начальствомъ Стазіо энергично его атаковала. Непріятель послѣ нѣсколькихъ безрезультатныхъ выстрѣловъ бѣжалъ, оставивъ два крупповскихъ орудія съ боевыми припасами.

КОНГРЕССЪ ПО ЗАЩИТѢ ДѢТЕЙ.

БРЮССЕЛЬ. Международный конгрессъ по защитѣ дѣтей уполномочилъ бельгійское правительство учредить въ Брюсселѣ международный центральный органъ защиты дѣтей.

СТОЛКНОВЕНІЕ ПОѢЗДОВЪ.

ТОКІО (ПТА). При столкновеніи экспресса линіи Токіо-Омори съ товарными вагонами ранено свыше 30 человѣкъ.

ПАРИЖЪ. Палата депутатовъ приняла бюджетъ на 1913 годъ.

ПАРИЖЪ. Для встрѣчи испанской королев. четы на вокзалѣ собрались Пуанкаре и Пишонъ съ супругами. Въ Елисейскомъ дворцѣ въ честь высокихъ гостей состоялся интимный завтракъ.

ТЕГЕРАНЪ (ПТА). Россійскій повѣренный въ дѣлахъ въ торжественной обстановкѣ вручилъ персидскимъ министрамъ и сановникамъ пожалованные имъ Государемъ Императоромъ ордена. Предсѣдателю кабинета министровъ пожалованъ орденъ св. Александра Невскаго.

За-границей.

На Балканахъ.

ЧАСЪ ОТЪ ЧАСУ...

Какъ и слѣдовало ожидать, румынско-сербское единеніе оказалось недолговѣчнымъ. Въ балканскую «возню» Румынія, какъ извѣстно, ввязалась съ единственной цѣлью: подъ чужіе выстрѣлы да подъ чужіе стоны тихо и мирно прибрать къ своимъ рукамъ то, что давно уже было тайной, но упорной, мечтой, немного высоковисящей гроздью, лакомствомъ, путь къ которому усѣянъ былъ западнями и всякими неожиданностями. И вотъ сейчасъ, когда мечта стала легко доставшейся явью, когда граница оказалась продвинутой дальше, чѣмъ того желала сама Румынія, и когда столь всесильный недавно Фердинандъ униженно и почтительно обратился къ ея же заступничеству,—какой ей сейчасъ смыслъ воевать, и наступать, и идти штурмомъ на Софію? Въ Бухарестѣ уже нѣсколько дней тому назадъ, послѣ извѣстныхъ телеграммъ Геннадіева, а затѣмъ и самого царя Фердинанда, рѣшили сложить не только оружіе, но и крылья безкровной «побѣды» и увѣнчать свой тріумфъ—блестящей дипломатической конференціей. «Бухарестскій» миръ—это льстило самолюбію румынскихъ политиковъ и этого они рѣшили добиться во что бы то ни стало. Что же удивительнаго въ томъ, что Румынія сейчасъ раздражена, какъ о томъ разсказываетъ вышепапечатанная вѣнская телеграмма? Румынія своего добилась, и ей теперь, разумѣется, наплевать на всѣ греко-сербскія претензіи. И если Аѳины съ Бѣлградомъ будутъ сильно куражиться и будутъ по-прежнему предъявлять требованія, угрожающія принципу балканскаго равновѣсія,—Румынія, вообразившая себя вершительницей балканскихъ судебъ, перейдетъ на сторону Болгаріи.

Все это вселило въ сербскіе дипломатическіе круги изрядную дозу пессимизма. Они нисколько не хотятъ умалить «услугъ» оказанныхъ Румыніей дѣлу укрощенія Болгаріи,—но, въ то же время, считаютъ, что самозванная гегемонія Румыніи можетъ парализовать энергію нишскихъ делегатовъ. Ибо Сербія съ Греціей нисколько не намѣрены, ради прекрасныхъ румынскихъ глазъ, отказываться отъ плодовъ своихъ слишкомъ дорогихъ побѣдъ. И въ Бѣлградѣ уже открыто заявляютъ, что изъ «Ниша» врядъ ли что либо выйдетъ. Тѣмъ болѣе что Сербія съ Румыніей расходятся еще въ одномъ пунктѣ: послѣдняя всячески добивается того, чтобы въ Нишѣ выработаны были лишь прелиминарныя условія мира, въ то время какъ Сербія настаиваетъ на одновременномъ заключеніи перемирія и формальнаго мира.

Что касается тревожныхъ извѣстій о томъ, будто Болгарія рѣшила во что бы то ни стало добиваться признанія македонской автономіи,—то Сербія имъ особеннаго значенія не придаетъ. Въ Бѣлградѣ увѣрены, что автономія эта—совершенно несбыточная болгарская мечта. И въ доказательство ссылаются, между прочимъ, на заявленіе русскаго посла въ Бѣлградѣ, г. Гартвига, о томъ, что, по его глубокому убѣжденію, всѣ сомнительные балканскіе вопросы будутъ разрѣшены вполнѣ благопріятнымъ для Сербіи образомъ.

ЗЫБКАЯ ПОЧВА.

Положеніе турецкаго кабинета сейчасъ по всѣмъ видимостямъ, не изъ завидныхъ...

Владиміръ Галактіоновичъ Короленко.

(1853—15 Іюля—1913).

Писатель—борецъ.

Писатель-гражданинъ, писатель-борецъ, выдающійся мастеръ слова, отданнаго на совершенное служеніе человѣку,—таковъ для всей Россіи Владиміръ Галактіоновичъ Короленко, шестидесятая годовщина со дня рожденія котораго во всякой культурной странѣ была бы ознаменована какъ культурный праздникъ, въ лучшемъ смыслѣ этого слова.

Мы сказали, что таковъ Короленко для всей Россіи, и это слово необходимо подчеркнуть. Владиміръ Галактіоновичъ пользуется большой и прочной популярностью среди читателей. Его произведенія никогда не были окружены феерическимъ блескомъ. Однако каждое изъ нихъ было праздникомъ читающей публики, спокойнымъ, но радостнымъ праздникомъ. И такъ это остается до сихъ поръ. Но не популярностью однихъ произведеній Короленко измѣряется его значеніе. Короленко знаютъ, кромѣ того, какъ гражданина, какъ борца, какъ писателя-...ника, каждое слово котораго—не только ... недюжиннаго таланта, но и большого борца, прекрасной души и великой совѣсти.

Такимъ знаютъ Короленко уже не одни читатели и почитатели его художественныхъ произведеній,—такимъ знаетъ Короленко в с я Россія, Короленко «голоднаго года», «мултанскаго дѣла», «бытового явленія» и т. д. Сынъ семидесятыхъ годовъ, Владиміръ Галактіоновичъ до того сроднился съ воспитавшей его эпохой, что понынѣ является типичнымъ представителемъ времени, оставившаго послѣ себя такой глубокій и благотворный слѣдъ въ исторіи русской общественности. Чтобы понять Короленко, чтобы понять эту чуткую совѣсть, которая органически не можетъ пройти мимо горя, неправды и несправедливости, не отдавшись имъ цѣликомъ, безраздѣльно и беззавѣтно,—слѣдуетъ имѣть въ виду тотъ сложный, запутанный, но столь богатый мученичествомъ, страдальческой любовью и гражданскимъ героизмомъ фазисъ русской исторіи, который, будучи порожденіемъ «эпохи великихъ реформъ», самъ положилъ незыблемый фундаментъ политическаго обновленія и соціальнаго строительства.

Русская общественность въ своемъ развитіи не знаетъ правильныхъ переходовъ, нормальной эволюціи, постепеннаго возвышенія по лѣстницѣ прогресса. Пропасть въ четверть вѣка отдѣляетъ героическую эпоху борьбы 70-хъ годовъ отъ Sturm und Drang перваго десятилѣтія XX вѣка. И всякое представленіе о преемственности эпохъ было бы потеряно, не будь такихъ людей, какъ Короленко, которымъ удается такъ высоко держать взятое въ свои руки знамя времени, что предъ нимъ преклоняются представители чуждыхъ эпохъ, прокладая такимъ образомъ мостъ отъ одного девятаго вала общественнаго подъема до другого.

Первые шаги писательской карьеры Владиміра Галактіоновича проявились «въ подслѣдственномъ отдѣленіи». Затѣмъ пошли годы ссылки и «неблагонадежности», давшіе лучшія произведенія художественнаго пера наслѣдника Гоголя и Тургенева. И всегда съ удивительной гармоніей сочетается человѣкъ съ писателемъ на фонѣ чудесной души одного изъ лучшихъ сыновъ одной изъ лучшихъ эпохъ русской исторіи. Потомъ начались годы «свободы», русской свободы, такъ дорого стоющей русскимъ людямъ, «не потерявшимъ совѣсти». Еще дороже они стоили Короленко, всегда помнившему, что должно дѣлать, но никогда не справлявшемуся о возможностяхъ. И опять человѣкъ гармонично слился съ писателемъ—съ той лишь разницей, что большой художественный талантъ отданъ былъ въ жертву публицистикѣ, легче приспособляющейся къ тяжелымъ условіямъ времени и ближе соприкасающейся съ измученной, кровью истекающей жизнью.

И въ этомъ отношеніи, какъ и во многихъ другихъ, Короленко напоминаетъ собою другого писателя-гражданина, многострадальнаго «Глѣба», бытописателя русской деревни, освобожденной отъ однѣхъ цѣпей, чтобы быть закованной въ другія. Но отъ судьбы Глѣба Успенскаго спасли Короленко не только время, не только исключительныя душевныя качества, но и особенности его художественнаго таланта. Многострадальнаго «Глѣба» бросила изъ художественнаго творчества въ публицистику, а затѣмъ погубила окончательно оголенная совѣсть, не выдержавшая политической стужи русской дѣйствительности. Великую совѣсть Короленко всегда предохранялъ его большой талантъ, дѣлавшій писателя-гражданина оптимистомъ въ самые тяжелые и для него самого, и для всей Россіи годы, поддерживавшій въ немъ вѣру и въ себя, и въ людей, дававшій ему силы, неустанно борясь и нерѣдко въ борьбѣ даже изнемогая, бодро идти впередъ къ будущему, въ которое онъ никогда не теряетъ вѣры.

Мѣсто Короленко въ исторіи русской литературы расположено въ первыхъ рядахъ Пантеона художественной нашей словесности. Не менѣе высоко мѣсто Короленко-гражданина, общественнаго дѣятеля, борца за двуединную правду, о которой такъ горячо писалъ другой писатель-борецъ, одновременно и старшій товарищъ, и учитель поколѣнія Владиміра Галактіоновича, Н. К. Михайловскій.

Во имя реальной правды.

Десять лѣтъ тому назадъ, въ шумномъ и многолюдномъ собраніи, русское общество радостно выразило свои горячія чувства писателю, котораго оно любило и цѣнило не только какъ творца прекрасныхъ и душу возвышающихъ образовъ, но и какъ заступника своего, борца противъ несправедливости и всякаго угнетенія. Это было осенью 1903 г., когда В. Г. Короленко только что закончилъ свой знаменитый «Домъ № 13», по страшнымъ слѣдамъ неслыханнаго преступленія возстановлявшій весь ужасъ событій, грозный смыслъ которыхъ былъ не многимъ понятенъ. Только онъ одинъ изъ русскихъ писателей былъ взволнованъ кровавой баней въ Кишиневѣ, а почти 10 лѣтъ спустя онъ же первый поднялъ свой негодующій голосъ противъ «кроваваго навѣта» на евреевъ, призывая къ благоразумію и справедливости словами св. мученика Іустина: «Стыдитесь!.. перестаньте! образумьтесь!».

Значеніе В. Г. Короленко—и это понимаютъ теперь многіе—не въ одной его беллетристикѣ и не въ одной его публицистикѣ, даже не въ обѣихъ взятыхъ вмѣстѣ, а во всей его плодотворной и многообразной дѣятельности, писательской и общественной, которая вся цѣликомъ направлена противъ господствующихъ у насъ тьмы и невѣжества и за внесеніе въ нашу жизнь просвѣщенія, культуры и свободы. Все его существованіе съ юныхъ лѣтъ и до послѣдняго юбилейнаго дня отдано этой живой борьбѣ, этому непрерывному служенію людямъ, среди которыхъ онъ живетъ, которыми онъ окруженъ. Это борьба не за отвлеченные принципы, не за теоретическіе идеалы, не за святые символы вѣры, хотя всѣ они въ совокупности имѣются у Короленко, какъ, можетъ быть, рѣдко у кого другого изъ людей пера и общественнаго идеала. Абстракціи и отвлеченности никогда его не интересовали. И если Короленко всегда въ борьбѣ, если онъ пишетъ что-нибудь въ художественной или публицистической формѣ, если онъ выступаетъ въ судѣ или въ жизни съ разоблаченіемъ и протестомъ или путемъ агитаціи и публичныхъ выступленій,—Короленко всегда дѣйствуетъ во имя конкретной и реальной правды, непосредственно для блага и благополучія людей, которыхъ онъ знаетъ, видитъ и наблюдаетъ. И если, тѣмъ не менѣе, всѣ его частныя выступленія, всѣ отстаиванія мѣстныхъ, какъ будто только провинціальныхъ, интересовъ (Нижній-Новгородъ, Полтава, Лукьяновскій уѣздъ, мултанское дѣло и т. п.) пріобрѣтаютъ значеніе и характеръ общегосударственныхъ и общенародныхъ дѣлъ, то въ этомъ виноватъ не только огромный талантъ художника и публициста, но и искренняя, горячая убѣжденность нашего борца-писателя, его высокое пониманіе вещей, стоящее вровень съ задачами времени и съ нуждами страны...

Уже по одному вышенамѣченному, Короленко не можетъ быть названъ и опредѣленъ однимъ какимъ-либо изъ прилагаемыхъ къ нему эпитетовъ—художника, публициста, общественнаго дѣятеля, гражданина и т. п. Начиная съ «Эпизодовъ изъ жизни искателя», «Сна Макара» и «Слѣпого музыканта» и кончая «Записками моего современника», т. е. проходя черезъ всю огромную литературу художественныхъ произведеній, которую создалъ Короленко въ продолженіе 30 лѣтъ, всюду онъ является художникомъ-идеалистомъ, не только давшимъ великолѣпныя картины жизни и природы, но и благородные символы, воплощеніе идей справедливости, братства и равенства среди людей. Въ своихъ произведеніяхъ изящнаго искусства Короленко никогда не преслѣдовалъ проведенія заранѣе надуманной тенденціи. Но въ нихъ естественно и какъ дѣлалъ онъ это въ жизни, воплощалъ онъ свои неизмѣнные идеалы правды и добра, которые проводилъ въ жизнь всѣмъ своимъ существомъ (вспомните его «Морозъ»—«Совѣсть замерзла», «Нестрашное», не говоря уже о болѣе раннихъ, какъ «Въ дурномъ обществѣ» и т. п.). Въ публицистикѣ своей, какъ извѣстно, Короленко трактуетъ исключительно общественныя и политическія темы. Если вы просмотрите указатель произведеній Короленко, составленный г-жей Шаховской въ ея брошюрѣ о немъ, вы будете поражены количествомъ написаннаго нашимъ художникомъ преимущественно въ провинціальныхъ изданіяхъ и «Рус. Вѣд.». Короленко или вспоминаетъ «отошедшихъ» (его книжка подъ этимъ названіемъ лучшее и необходимое пособіе къ изученію умершихъ писателей), или еще болѣе и еще чаще трактуетъ текущія злобы дня, которыя подъ его перомъ выростаютъ въ событія первѣйшей важности и приковываютъ къ себѣ всеобщее вниманіе, служа къ подъему общественнаго духа и къ большому просвѣщенію его сознанія. И когда онъ мѣняетъ роль писателя на званіе защитника въ судѣ или оратора въ общественныхъ собраніяхъ, Короленко дѣлаетъ все то же свое жизненное дѣло борца за живые и неотложные интересы современности....

Мы знаемъ теперь хорошо на основаніи его автобіографическихъ произведеній («Записки моего современника», упомянутые «Эпизоды», «Съ двухъ сторонъ» и «Прохоръ и студенты»), въ какомъ боевомъ настроеніи вступилъ Короленко въ жизнь и въ какой атмосферѣ активности и стремленій къ добру пережилъ онъ свои студенческіе годы. На всю жизнь сталъ онъ народолюбцемъ и народникомъ, но уже и тогда стала ему чужда «суббота роковыхъ законовъ и фетишизма». Первая и вторая ссылка закалили его въ схожденіи съ простымъ и трудовымъ людомъ. Въ Перми онъ не принялъ вторичной присяги только потому, что защищалъ свое человѣческое достоинство. Пребываніе въ Якутской области дало ему матеріалъ для его художественнаго творчества. Въ Нижнемъ онъ сразу окунулся въ глубину общественной жизни. Его эпопея борьбы съ лукьяновцами (скрывавшими голодъ и потокъ урѣзывавшими ссуду) подняла всю русскую интеллигенцію и теперь «Въ голодный годъ» служитъ не только памятникомъ прошлаго, но и книгой назиданія. Защита имъ семи мултанскихъ вотяковъ и все пресловутое «мултанское жертвоприношеніе» показали изумительную силу его энергіи и таланта борца за народное дѣло. Годы освободительной борьбы застаютъ его въ Полтавѣ. И тутъ опять замѣчательны его выступленія въ качествѣ живого дѣятеля, которому близки и дороги интересы людей, обиженныхъ и безправныхъ. Онъ выступаетъ на митингахъ и собраніяхъ и своими воззваніями и рѣчами предохраняетъ городъ отъ погрома, а въ самый разгаръ страстей вмѣшивается въ «сорочинскую трагедію» и вновь гремитъ на всю Россію своимъ заступничествомъ за колѣнопреклоненныхъ въ снѣгу крестьянъ, которыхъ били «по мордамъ» и всячески истязали. Вскорѣ же онъ выступаетъ въ процессѣ «Рус. Бог.» и даетъ объясненіе «конституціи» и «правового строя», равнаго которому мы не знаемъ въ печати. Затѣмъ наступаетъ долголѣтняя реакція. И у всѣхъ насъ на глазахъ Короленко затрагиваетъ вопросы, которые считаются заповѣдными и неприкосновенными, пишетъ статьи, которыя выходятъ изъ рамокъ литературнаго значенія и пріобрѣтаютъ характеръ героическихъ актовъ общественной и политической борьбы. Такими произведеніями являются «Бытовое явленіе» (тронувшее до слезъ доживавшаго свои дни Толстого), «Черты военнаго правосудія», «Къ вопросу о ритуальныхъ убійствахъ» и т. п. Сказать, что авторъ этихъ произведеній—гражданинъ и общественный дѣятель, значитъ повторить нѣчто шаблонное и малозначущее, но дать надлежащей и опредѣленной характеристики. Короленко не опредѣляется двумя словами, а познается во всей совокупности его художественной, публицистической и общественной дѣятельности. Онъ простъ и въ то же время сложенъ, какъ та яркая и разновидная жизнь, которую онъ такъ любитъ и въ которой съ такой пользой проводитъ свои славные годы. .

Совсѣмъ недавно Короленко вмѣстѣ съ Грузенбергомъ защищалъ свой журналъ въ правѣ печатать такія вещи, какъ произведеніе Толстого о старцѣ Ѳеодорѣ Кузьмичѣ. Сейчасъ, наканунѣ своего юбилея (впрочемъ, имъ совершенно не признаваемаго), онъ пишетъ «о парламентскихъ дуэляхъ», ставя, какъ всегда, вопросъ широко и на его общественно-политическую почву. Такова природа этихъ писаній, этой дѣятельности. Короленко не только беллетристъ, не только публицистъ, не только общественный дѣятель. Влад. Гал. Короленко счастливо соединяетъ въ себѣ всѣ эти дарованія вмѣстѣ. И сталъ онъ для насъ необходимымъ человѣкомъ въ жизни. Пожелаемъ ему много лѣтъ здравствовать въ этой всѣмъ нужной общественной борьбѣ...

Н. Г.

Весь этотъ адріанопольскій походъ, предпринятый при дѣятельнѣйшемъ участіи самого премьера, принца Саидъ-Халима,—конечно, настоящая игра va-banque. И, какъ часто въ такихъ случаяхъ бываетъ, хозяиномъ положенія сейчасъ является уже не правительство, а сами событія, которыя идутъ своимъ чередомъ и остановить которыя уже нѣтъ возможности. Несомнѣнно, впрочемъ, что въ возникновеніи ихъ въ значительной степени повинна сама личность великаго визиря. Уже при покойномъ Махмудъ-Шефкетѣ, сторонникѣ осторожныхъ и «мудрыхъ» государственныхъ мѣръ, Саидъ-Халимъ всегда пребывалъ въ оппозиціи и высказывался за болѣе энергичный и радикальный образъ дѣйствій. Знаменательно при этомъ то, что, въ противоположность большинству турецкихъ политиковъ, онъ сумѣлъ создать себѣ совершенно независимое положеніе. Оффиціально онъ поддерживалъ комитетскую партію и даже тратилъ на ея нужды огромныя деньги. Но въ то же время, благодаря своей репутаціи радикала, пользовался популярностью среди членовъ военной лиги. Эта-то популярность и была причиной того, что послѣ паденія младотурокъ бывшій комитетскій «попечитель», попалъ въ великіе визири. Само собой разумѣется, что Изетъ-пашѣ, главнокомандующему чаталджинской арміей, не нужно было долго убѣждать этого любителя «натиска» въ своевременности адріанопольскаго coup. Таковы генезисъ и исторія. Факты же сегодняшняго дня говорятъ о томъ, что Саидъ-Халимъ въ большой тревогѣ. Потому что отступленія уже нѣтъ. И если константинопольское правительство миролюбиво заявляетъ теперь, что оно ни о какихъ переговорахъ не помышляетъ и готово покорно отдаться на судъ и волю европейскихъ державъ,—то, конечно, подъ всѣми этими заявленіями кроется тайная надежда на то, что линія поведенія Европы совпадетъ съ пожеланіями самой Турціи. Въ этомъ случаѣ кабинетъ Саидъ-Халима, разумѣется, спасенъ. Но если, упаси Боже, Европа захочетъ настоять на своемъ, и турецкимъ войскамъ придется отдать приказъ о возвращеніи на Эносъ-Мидійскую линію,—Саидъ-Халимъ погибъ. Армія, снова стоящая подъ Адріанополемъ, вторично отступить не захочетъ. Ибо, несмотря на всѣ наказанія и штрафы, она самымъ усиленнымъ образомъ продолжаетъ заниматься политикой, и притомъ весьма радикальнаго свойства, о чемъ свидѣтельствуютъ размѣры той власти, которой фактически пользуется въ ея средѣ Энверъ-бей. Конечно, все обойдется болѣе или менѣе спокойно, если Турціи удастся добиться признанія своихъ домоганій,—хотя и въ этомъ случаѣ еще вопросъ, удовольствуется ли армія одной Ѳракіей. Но если обстоятельства обратятся противъ Турціи, — Саидъ-Халимъ, конечно, возстановитъ послѣднюю противъ себя. И тогда на сцену выступитъ опасный вопросъ о томъ, кто сильнѣе: армія или правительство.

ВЪ ОДНОЙ ТЕЛѢГѢ.

Петербургскій корреспондентъ «Figaro» передаетъ своей газетѣ извѣстіе, отвѣтственность за правдивость котораго мы взять на себя, конечно, не можемъ. Несмотря на свою сенсаціонность, оно перепечатано было, безъ особенныхъ выраженій недовѣрія, цѣлымъ рядомъ иностранныхъ газетъ. Дѣло идетъ о формальномъ австро-русскомъ соглашеніи по балканскимъ дѣламъ. Слухи о такомъ соглашеніи проникли въ печать еще на прошлой недѣлѣ, но имъ тогда не придали особеннаго значенія. Теперь оказывается, что итальянская дипломатія взяла на себя иниціативу содѣйствія скорѣйшему его заключенію, и ея старанія обрѣли полный успѣхъ. Вѣна и Петербургъ оффиціально признали, что преслѣдуютъ аналогичныя задачи, въ томъ числѣ—сокращеніе болгарскихъ притязаній (?), угрожающихъ балканскому политическому равновѣсію. Австрія и Россія твердо вѣрятъ въ то, что событія не потребуютъ чьего-бы то ни было посторонняго вмѣшательства, но въ то же время въ самой категорической формѣ заявляютъ, что, въ случаѣ необходимости перейти отъ словъ къ дѣлу, они свою единообразную принципіальную тактику превратятъ въ неменѣе единообразную практику. Извѣстіе «Figaro» произвело, разумѣется, сильное впечатлѣніе въ парижскихъ дипломатическихъ кругахъ. И если одни находятъ, что австро-русское соглашеніе даетъ прочныя гарантіи сохраненія status quo, то другіе боятся, какъ бы этотъ новый политическій факторъ не усложнилъ и безъ того сложныхъ международныхъ отношеній.

КЪ ВЫСТУПЛЕНІЮ ТУРЦІИ.

Ст. 1 «конвенціи объ открытіи военныхъ дѣйствій», заключенной на второй конференціи мира въ Гаагѣ въ 1907 г., гласитъ: «Договаривающіяся державы признаютъ, что военныя дѣйствія между ними не должны начинаться безъ предварительнаго и недвусмысленнаго предупрежденія, которое будетъ имѣть или форму мотивированнаго объявленія войны, или форму ультиматума съ условнымъ объявленіемъ войны.

Въ заключеніи этой конвенціи участвовали представители, тогда еще князей, черногорскаго и болгарскаго, королей сербскаго и румынскаго, короля эллиновъ и императора оттомановъ.

Со времени второй гаагской конференціи прошло шесть лѣтъ, но какъ основательно забыты на Балканахъ ея постановленія! Балканскія государства теперь уже не полагаютъ, какъ полагали ихъ делегаты въ 1907 г., что «для обезпеченія мирныхъ отношеній важно, чтобы военныя дѣйствія не начинались безъ предварительнаго предупрежденія». Они полагаютъ, напротивъ, что разумнѣе и правильнѣе напасть на сосѣда врасплохъ, занять заранѣе намѣченные на его территоріи пункты, а потомъ уже, въ видѣ уступки предразсудкамъ международнаго права, «легализировать» фактическое состояніе войны.

Такъ поступали всѣ балканскія государства. Что же удивительнаго,—замѣчаетъ «С. Сл.»,—что и имперія оттомановъ не хочетъ отставать отъ другихъ и тоже собирается теперь post factum «легализировать» фактическій захватъ уступленныхъ ею по лондонскому трактату земель?

ПОЛОЖЕНІЕ БОЛГАРЪ.

Въ настоящее время главныя силы болгарской арміи расположены впереди Софіи, по дугѣ Сливница, Кюстендиль, Дупница. Противъ нихъ къ сѣверо-западу, западу и юго-западу стоятъ сербы, съ юга приближаются греки, съ сѣвера, черезъ Врацу, наступаютъ румыны. Положеніе болгарской арміи съ каждымъ днемъ становится хуже, грозя обратиться въ тактическое окруженіе.

Необыкновенная сценка въ Лондонѣ.

Разгонъ суффражистокъ, препятствовавшихъ аресту ихъ вождя г-жи Панкгерстъ.

ВНУТРЕННІЯ ИЗВѢСТІЯ.

— Въ новой петербургской рабочей газетѣ «Живая Жизнь» принимаютъ участіе с.-д. меньшевики.

— По слухамъ, кіевскій вице-губернаторъ Кошкаревъ назначается губернаторомъ въ одну изъ губерній Ц. Польскаго.

— Правленіе московскаго общества ветеринарныхъ врачей приготовило къ предстоящему ветеринарному съѣзду въ Москвѣ обширный докладъ о необходимости открытія въ Москвѣ высшаго ветеринарнаго института по образцу народнаго университета имени Шанявскаго.

МОБИЛИЗАЦІЯ ПО «НЕДОРАЗУМѢНІЮ».

На 17 апрѣля бугровскимъ волостнымъ правленіемъ была объявлена мобилизація арміи и флота. Нѣчто невообразимое произошло среди жителей волости. Бабы и мужики,— пишетъ «Приишимье»,—ревмя ревѣли, собирая солдатъ на войну, за безцѣнокъ распродавая пожитки. 17 апрѣля армія въ нѣсколько сотъ человѣкъ двинулась изъ с. Бугровскаго въ Ишимъ. Дошли до с. Красноярскаго. Тамъ появленіе такой арміи вызвало переполохъ. Красноярскій волостной старшина, освѣдомившись, въ чемъ дѣло, понялъ, однако, что произошло крупное недоразумѣніе, и посовѣтовалъ бугровцамъ возвращаться домой. Разозленные бугровцы, полагая, что надъ ними жестоко надсмѣялся волостной писарь, рѣшили убить его, но красноярскій волостной старшина это преступленіе предотвратилъ, пославъ за писаремъ нарочнаго. Распродавшіе по дешевкѣ имущество солдаты предъявляютъ къ волостному писарю искъ. Для разслѣдованія дѣла въ Бугровское выѣзжалъ тобольскій вице-губернаторъ. Какъ передаютъ, все произошло по невѣжеству волостного писаря.

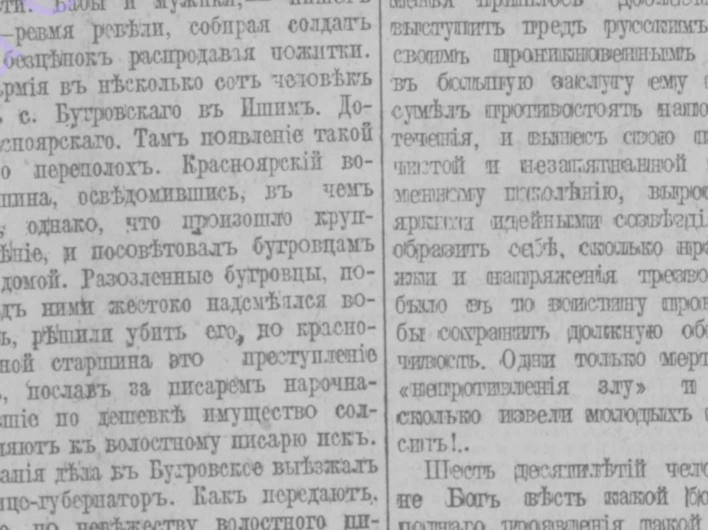

О чемъ мечтаетъ старикъ, когда ему не спится. („Сат.").

«ОБЩЕСТВО ЧТЕЦОВЪ».

Въ Тифлисѣ разбиралось характерное дѣло. Бывшіе ученики духовной семинаріи Анджапаридзе, Ткемаладзе, М. Сабашвили, Пицхадзе, Джапаридзе, Маргіани, Тарадзе, Якобашвили, Арошидзе, Габичвадзе, Нозадзе, Артвеладзе, Сирадзе, Арошидзе, Саларидзе, Тварадзе, Н. Сабашвили, Болквадзе и Муджири обвинялись по 2 ч. 124 ст. угол. улож.—въ томъ, что, безъ вѣдома и разрѣшенія губернскаго и учебнаго начальства, они, по взаимному между собою и слѣдствіемъ необнаруженными лицами соглашенію, сорганизовали общество подъ названіемъ «Общество чтецовъ» и издавали журналъ «Первая Волна». Окр. судъ призналъ 11 подсудимыхъ виновными по 1 части 124 ст. угол. ул. и приговорилъ къ двухмѣсячному заключенію, но въ силу Высочайшаго манифеста отъ наказанія освободилъ. Остальные же подсудимые оправданы.

ЧУМА ИДЕТЪ.

Сообщаютъ изъ Ростова-на-Дону, что тамъ зарегистрированъ случай чумы.

УБІЙСТВО МАТРОСА.

Въ Либавѣ офицеръ военнаго порта встрѣтилъ на улицѣ двухъ дерущихся матросовъ. Онъ потребовалъ, чтобы они прекратили драку и, когда тѣ не послушались, офицеръ выстрѣлилъ въ воздухъ изъ револьвера. Когда и это не остановило драки, офицеръ вторымъ выстрѣломъ убилъ наповалъ матроса.

ИЗЪ ПОЛЬСКОЙ ЖИЗ....

— Въ результатѣ обыска, произведеннаго на дняхъ полиціей въ польскомъ книжномъ магазинѣ В. Маковскаго и Евфиміи Воiеткевичъ въ Минскѣ, владѣльцы магазины привлекаются по 132 ст. новаго уг. ул., грозящей заключеніемъ въ тюрьмѣ до 3 лѣтъ. Основаніемъ послужило то, что въ магазинѣ была найдена воспрещенная книга «Odbudowanie Polski», въ которой рѣчь идетъ о возрожденіи Польши.

ПОЛЬСКО-ЕВРЕЙСКІЯ ОТНОШЕНІЯ.

— Извѣстіе объ отклоненіи В. Н. Коковцовымъ ходатайства заправилъ варшавскаго гор. кредитнаго о-ва было напечатано въ нѣсколькихъ польскихъ и еврейскихъ газетахъ. Тѣмъ не менѣе «Dzien» въ послѣднемъ номерѣ заявляетъ, что правленіе о-ва до сихъ поръ оффиціальнаго извѣщенія объ этомъ не получило и считаетъ означенное извѣстіе преждевременнымъ.

ДНЕВНИКЪ ЖУРНАЛИСТА.

MXVII.

14 іюля.

Слава славному.

Завтра русское общество чествуетъ одного изъ своихъ наиболѣе доблестныхъ сыновъ, а русская литература своего Баярда, своего общепризнаннаго знаменоносца, свою олицетворенную совѣсть. Въ наше удручающее и запутанное время рѣдкій юбилей можетъ разсчитывать на столь всеобщее благодарное признаніе, какое встрѣчаетъ шестидесятилѣтняя годовщина рожденія Владиміра Галактіоновича Короленко. И тѣмъ радостнѣе и торжественнѣе должна прозвучать хвала писателю, сумѣвшему прожить такую свѣтлую, бодрую и плодотворную жизнь...

Печальная равнина русской жизни представляетъ слишкомъ скользкую арену для подвиговъ общественнаго служенія, но В. Г. Короленко при всей своей безпримѣрной скромности съ заслуженной гордостью можетъ взирать на пройденный имъ путь. Самые рьяные противники его на полѣ идейной брани не отважатся посягнуть на умаленіе его пріобрѣтенныхъ долгими годами неустанной борьбы заслугъ. Вся мыслящая часть страны склоняется предъ благородной чистотой писательскихъ помысловъ, предъ непреклоннымъ гражданскимъ мужествомъ, предъ непоколебимымъ любвеобиліемъ и — смѣло повторимъ это еще разъ—предъ трогательной человѣческой скромностью автора «Сна Макара»...

Въ печальную спразу идейнаго безвременья пришлось доблестному имениннику выступить предъ русскимъ обществомъ со своимъ проникновеннымъ словомъ, и тѣмъ въ большую заслугу ему вмѣнится, что онъ сумѣлъ противостоять напору всасывающаго теченія, и вынесъ свою писательскую душу чистой и незапятнанной изъ омута. Современному поколѣнію, выросшему подъ болѣе яркими идейными созвѣздіями, трудно и вообразить себѣ, сколько нравственной выдержки и напряженія трезвой мысли потребно было въ то воистину проклятое время, чтобы сохранить должную общественную устойчивость. Одни только мертворожденныя идеи «непротивленія злу» и «малыхъ дѣлъ» сколько извели молодыхъ неиспользованныхъ силъ!..

Шесть десятилѣтій человѣческой жизни—не Богъ вѣсть какой большой срокъ для полнаго проявленія такой богатой и сложной индивидуальности, какою, щедрая къ своимъ избранникамъ, природа надѣлила Владиміра Галактіоновича Короленко. Мы увѣрены—и уповаемъ, что увѣренность наша безпрепятственно осуществится — въ счастливой звѣздѣ нашей литературы, и не сомнѣваемся, что влекущій талантъ юбиляра еще долго будетъ проявлять свою плѣнительную мощь и обогатитъ родное слово еще многими непреходящими образцами своего счастливаго вдохновенія...

Мы нисколько не сомнѣваемся также въ томъ, что этотъ большой праздникъ встрѣтитъ живой откликъ въ самыхъ далекихъ уголкахъ нашей огромной страны. Слишкомъ ужъ рѣдко на долю нашей суровой дѣйствительности выпадаютъ такія безмятежныя празднества, чтобы общество наше не забыло на мигъ о своихъ преходящихъ разногласіяхъ и не соединилось воедино для чествованія великаго писателя и гражданина...

«Всѣ дороги ведутъ въ Римъ»,—гласитъ старый афоризмъ, и мы считаемъ особенно умѣстнымъ напомнить объ этомъ многозначительномъ афоризмѣ наканунѣ дня, одинаково радостнаго для всѣхъ независимыхъ и общественно-мыслящихъ русскихъ люд...

* * *

Наглядный урокъ справедливости.

Румыны — именинники. Ихъ поздравляютъ, дипломаты строятъ имъ глазки, передравшіеся балканскіе «союзники» предъ ними заискиваютъ. И упоенные самодовольствомъ бухарестскіе политики не на шутку начинаютъ претендовать на великодержавный авторитетъ. Они уже диктуютъ свою волю сосѣднимъ правительствамъ. Былой вассалъ Константинополя—румынскій король—«предостерегаетъ султана» и указываетъ ему «на всю тщетность и опасность турецкаго наступленія на Болгарію»...

Насильникъ, ворвавшійся въ чужую квартиру, хозяева которой отвлечены болѣе неотложными заботами, и возмущающійся дерзостью другого насильника, пробирающагося въ тотъ же домъ съ противоположнаго входа, какъ нельзя лучше символизируетъ всю нравственную беззастѣнчивость участниковъ нынѣшней балканской свалки. Люди дошли до послѣднихъ степеней безстыдства, и даже не видятъ надобности въ правовой декораціи, до послѣдняго времени считавшейся неизбѣжной принадлежностью всякой международной драки. Во всей новѣйшей исторіи не было еще, быть можетъ, момента, когда бы грубая физическая сила такъ надменно и самоувѣренно издѣвалась надъ хрупкой и беззащитной моралью. Всего только какихъ нибудь девять мѣсяцевъ тому назадъ вся почти Европа рукоплескала четыремъ державамъ, ринувшимся на разслабленную имперію падишаха. «Освободительная» марка первой балканской войны заставляла всѣхъ закрывать глаза на прегрѣшенія союзниковъ противъ требованій международнаго права. И согласно коварному утвержденію—«побѣдителей не судятъ» — даже завѣдомыя добродѣтели Турціи оставались равнодушными къ разгрому нѣкогда могущественнаго государства, павшаго жертвой своей косности и маразма...

Но уже первые раскаты второй балканской войны не замедлили обнаружить всю относительность освободительныхъ симпатій командующей Европы. Въ румынскомъ натискѣ на безсильную Болгарію не было и признака освободительной цѣли. Болѣе вопіющаго надругательства надъ велѣніями элементарной политической добропорядочности невозможно было и представить себѣ. Тѣмъ не менѣе, ни одного грознаго окрика по адресу Румыніи мы не услыхали. Напротивъ,—завѣдомая увѣренность въ успѣхѣ румынскаго разбойничества — война по-румынски именуется разбоемъ — склонила къ ногамъ бухарестскихъ политиковъ всѣхъ европейскихъ дипломатовъ, наперерывъ старающихся заручиться дружбой новыхъ побѣдителей. Точно такъ же, какъ обратная увѣренность въ эфемерности турецкихъ попытокъ вернуться къ положенію status quo ante заставляетъ «возмущенную» Европу готовиться къ суровому обузданію константинопольскихъ нарушителей международныхъ трактатовъ и обязательствъ. Хотя даже для неучившагося въ семинаріи ясно, что ужъ если говорить о психологическомъ оправданіи авантюризма, то оно всецѣло говоритъ въ пользу турецкаго выступленія, порожденнаго столь понятными мотивами, но такъ какъ кромѣ этихъ понятныхъ мотивовъ Турція ничѣмъ другимъ сейчасъ не располагаетъ, а Румынія располагаетъ свѣжей арміей, нѣкоторымъ золотымъ запасомъ и—главное—покровительствомъ соперничающей изъ-за ея прекрасныхъ глазъ европейской дипломатіи, то вѣсы благоволенія на виду у всѣхъ притягиваются въ сторону Бухареста, Константинополю же предоставляется выбирать между непрошеннымъ визитомъ соединенной англо-русско-французской эскадры и поспѣшнымъ возвращеніемъ за линію Мидія-Родосто...

Подростающее поколѣніе европейцевъ получаетъ такимъ образомъ наглядный урокъ міровой справедливости. Въ вопросахъ этики юныя сердца обнаруживаютъ, насколько извѣстно, подчеркнутую щепетильность и удвоенную требовательность. Пусть же исторія о томъ, какъ безпричинное нашествіе на Болгарскую страну превращено было усиліями европейскихъ политиковъ въ торжество добродѣтели, а желаніе незадачливыхъ турокъ отвоевать обратно только что потерянную территорію было объявлено совершенно недопустимымъ покушеніемъ на добрые международные нравы послужитъ для нихъ поучительнымъ примѣромъ умѣнья дѣйствующаго нынѣ поколѣнія совмѣщать несовмѣстимое, примирять непримиримое и превращать черное въ бѣлое и бѣлое въ черное. Если красота вызываетъ стремленіе къ подражанію ей, то уродство тѣмъ хорошо, что заставляетъ убѣдиться въ своей отвратительности. А это довольно часто бываетъ прямо необходимо...

Сѣдой.

Святотатство въ Калишскомъ костелѣ.

Грабители: Францъ Войчакъ (1) и Станиславъ Собецкій (3), и ихъ соучастница Стефанія Вилькъ (2).—(4) Ограбленная икона въ костелѣ св. Іосифа (сняты драгоцѣнности на сумму свыше 30 т. р.). („Ог.")

Петроній и мы.

Анатоль Франсъ—въ Россіи. И, конечно, его встрѣчаютъ, ему улыбаются, его сопровождаютъ, ему сыплютъ золотыми пригоршнями любезности, къ нему галантно обращается пограничный жандармскій полковникъ, съ нимъ катаются на автомобиляхъ, ему показываютъ и разсказываютъ. Наконецъ, его интервьюируютъ. Ахъ, вотъ что я не рекомендовалъ бы дѣлать по отношенію къ французамъ, даже самому великому, даже самому искреннему. Пожалуй, даже такъ: чѣмъ французъ больше, тѣмъ его слѣдуетъ интервьюировать меньше. Простите меня, но прелестная культура кокетливыхъ душъ Прекрасной Франціи учитъ взращивать ту милую неискренность, которая такъ дорога, какъ щегольство, и совсѣмъ дешева, какъ наука и даже какъ т а л а н т ъ п р а в д ы... потому что есть и такой талантъ.

Но до какой степени заразительно изящество! Боже мой, до какой степени неотвратима власть обаянія! Какъ, въ концѣ концовъ, всесиленъ дэнтизмъ. Бреммель, другъ Байрона, законодатель модъ, король изысканнѣйшихъ гостиныхъ Лондона, уже впавши въ настоящую нищету, живя одинокимъ въ Парижѣ, умѣлъ почти жестомъ устранить, и отбрасывать коронованныя приглашенія, и когда его, проѣздомъ, пригласили на обѣдъ къ столу, куда попасть считалось величайшею честью, онъ отказался съ истинно-королевской гордостью.

— Васъ проситъ герцогъ отобѣдать вмѣстѣ съ нимъ въ шесть...

— Хорошо. Но я обѣдаю въ 4!

И тотъ же дендизмъ женственно-обаятельнаго, тонко скептическаго и грустнаго Анатоля Франса—настоящій побѣдитель, его настоящее непокоримое оружіе, его неотразимый гипнозъ...

А его интервьюируютъ!

Къ нему приходятъ и спрашиваютъ:

— Что онъ думаетъ?

— Какъ ему нравится?

И онъ улыбается. Онъ готовъ отвѣчать. Онъ очень радъ побесѣдовать. И, дѣйствительно, отвѣчаетъ. И, дѣйствительно, бесѣдуетъ. Но какъ! «Петербургъ—императорскій городъ». «Такой именно городъ хотѣлъ создать Наполеонъ!» «Царское Село полно воспоминаній объ Екатеринѣ»... «Россія ему очень, очень нравится!».

Прекрасно! Прелестно!..

Но именно такъ мы любуемся, пролетая въ экспрессѣ мимо маленькихъ городковъ, зеленыхъ мѣстечекъ,—такихъ уютныхъ, на видъ, серебряныхъ домиковъ, гдѣ въ густомъ нерасчесанномъ саду сидятъ люди и пьютъ чай.

Ахъ, какая тишина! Ахъ, какой миръ души! Ахъ, какъ уютно!

Но вотъ, вы дѣлаете остановку, становитесь на эту мирную, на эту тихую, на эту сладостную почву и... Кругомъ сплетни. Надъ всѣми головами и во всѣхъ душахъ витаетъ рабство. Нищета мысли, нищета бесѣдъ, нищета жизни. Плохія квартиры, ужасная олеографія, отвратительная ѣда, и желтая полынь свирѣпой злобы..

Ну, конечно, Анатоль Франсъ—аристократъ ума, аристократъ стиля, аристократъ во всей своей душевной выправкѣ. И съ нимъ можно говорить, и его можно, слѣдуетъ, должно слушать, но... не въ кабинетѣ, а въ гостиной. И не записывая, а заслушиваясь. И не думая, а только вѣря. Не критикуя, а любуясь. И все время обязательно откидывая свой масштабъ, и пріемля единственно его собственный.

Русскій аршинъ—за окошко, и въ руки—сантиметръ!

Но развѣ мы такъ можемъ? Развѣ мы умѣемъ такъ?

Мы, требовательные искатели истины во что бы то ни стало, желаемъ всесторонности, объективности, безспорности! Прямые углы намъ всегда были дороже острыхъ, но и то потому, что... они—равны! Общественный писатель для насъ всегда былъ болѣе дорогимъ существомъ, чѣмъ индивидуальный талантъ. А изученіе стояло выше всѣхъ озареній на свѣтѣ.

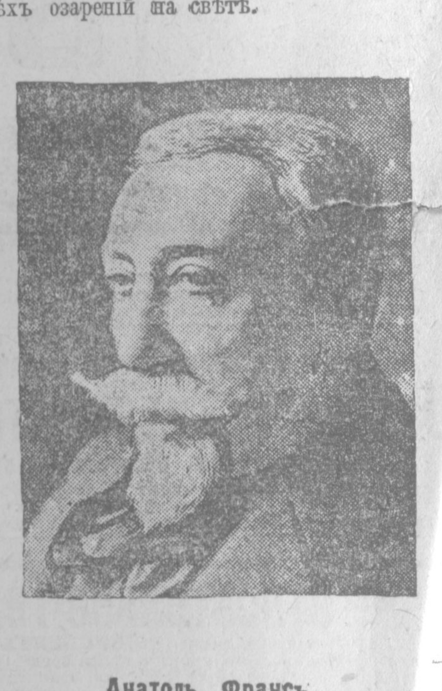

Анатоль Франсъ.

...у насъ—фанатизмъ нищихъ. Тамъ—сибаритство избалованности.

Намъ—все еще нуженъ черный хлѣбъ, но въ странѣ легкихъ гурмановъ его просто не ѣдятъ. Онъ ненуженъ: тяжелъ для желудка, некрасивъ и непитателенъ.

У насъ бурлаки,—тамъ—танцоры.

Мы угрюмы, а они—веселы. Мы мрачные первобытные, стихійные, пессимисты. А они утонченные, улыбающіеся и веселые скептики. Здѣсь грубый Чортъ,—Діаволъ, Сатана. Тамъ—колючій и мѣткій Мефистофель..

Боже мой! о чемъ говорить съ милѣйшимъ Анатолемъ Франсемъ русскому настойчивому интервьюеру? Зачѣмъ утомлять его? Что слушать? Чего ждать?

Разумѣется, я радъ, что къ прекрасному писателю прекрасной страны отнеслись не слишкомъ сурово и безъ той ледяной холодности, какую видѣли у насъ иные изъ иностранцевъ.

Разумѣется, я говорю: «Слава Богу»,—потому что и съ Франсемъ могло случиться то самое, что случилось лѣтъ десять назадъ съ Джеромомъ Джеромомъ, котораго пригласила одна переводящая дама... отъ имени «всего читающаго русскаго общества», не встрѣтило его не «все читающее русское общество», а только одна.. переводящая дама, и одна она его сопровождала потомъ, и она одна составляла все... «общество».

Но готовъ въ тысячу разъ больше радоваться другому.

Тому, что легко бесѣдующему, легко путешествующему, легко живущему, легко судящему Франсу, которому такъ нравится сейчасъ суровая Россія и глупый Петербургъ и казенное Царское Село, не придется жить съ нами, и у насъ, какъ это пришлось испробовать мрачному мистику, Эдгару По. Ахъ, знаете-ли вы, что онъ въ буквальномъ смыслѣ слова спился и именно въ «Императорскомъ городѣ» Санктъ-Петербургѣ, — что подъ его темными и сырыми заборами онъ валялся, что тамъ, на его огромныхъ и непріютныхъ площадяхъ онъ сходилъ съ ума!

Разумѣется, я радъ за Франса, я рукоплещу случаю. Но вы спрашиваете у Франса мнѣнія о Россіи, о Петербургѣ, о насъ, о пограничныхъ жандармскихъ ротмистрахъ,—нѣтъ!—я не сталъ бы его безпокоить этимъ и не посовѣтовалъ бы моимъ друзьямъ и не послалъ бы за этимъ моего интервьюера.

Какая же эта бесѣда! Какая же эта искренность! Какой же въ этомъ смыслъ? И какая это па... для «б е с ѣ д ы», для поученія, для откровеній?

Нашъ, русскій отяжелѣвшій умъ, горбатая судьба, горбатая жизнь, горбатая правда и онъ,—блестящій, легкій, тонкій, скептическій отрицатель, тайный и рѣдкій жрецъ красоты,—умный неоклассикъ... Новаго вѣка новый Петроній...

Петръ Пильскій.

ПРЕССА.

Нервничаетъ Р о с с і я.
Неудивительно: правда глаза колетъ.
И рука заболитъ каждый день отъ пр... ды отмахиваться.

Закрыли съѣздъ приказчиковъ... Кто ...пѣвать?—Приказчики, конечно,—кланя... публицисты, столь извѣстные своей безк...стной преданностью истинѣ.

ПОСЛѢДНІЕ ДНИ.
Окончательная Распродажа
во временномъ магазинѣ Я. ГАЛЬПЕРИНА 16 Ришельевская 16 собств. домъ, возлѣ ул. Кондратенко
ВСЕ, что еще осталось, должно быть РАСПРОДАНО.
Еще дешевле, чѣмъ до сихъ поръ:
Модная мануфактура,
Галантерейный отдѣлъ,
Дамскій и Дѣтскій КОНФЕКСІОНЫ.
Дамскія пальто,
БѢЛЬЕ, Зонтики и т. п.

СКЛАДЪ КУСТАРНЫХЪ ИЗДѢЛІЙ, 8637
Дерибасовская, 19, БЕЛЬ-ЭТАЖЪ.
ПОСТОЯННАЯ ПРОДАЖА и ВЫСТАВКА
ИЗДѢЛІЙ РУССКИХЪ КУСТАРЕЙ.

Ришельевская, 15, уг. Кондратенко. Телеф. отъ 24-37
фабричный складъ ОБОЕВЪ
Т-ва Еф. КРОТОВА съ С-ми.
Выпущены для доходныхъ домовъ и новыхъ построекъ ОСОБЫЕ АЛЬБОМЫ дешевыхъ и среднихъ ОБОЕВЪ, поражающіе своимъ выполнен., дешевизн. и новостью рисунк. вновь полученныхъ. Получ. также „Панно" для иллюз., фойе, парадн. лѣстницъ съ безконечн. вид. лучш. франц. художн. Крупнѣйш. по выб. и разнообр. фабричн. складъ на югѣ Россіи. Лучшее, что создано обой. фабрикант. Европы, получ. уже въ Одесск. складѣ. Всегда новости обойнаго міра. ЦѢНЫ ВНѢ КОНКУРРЕНЦІИ. Владѣлецъ М. Д. Захарьенко.

ПО СЛУЧАЮ ПЕРЕХОДА ВЪ ДРУГОЕ ПОМѢЩЕНІЕ
Продаю всю Свою готовую МЕБЕЛЬ со скидкою 25%.
Мебельная Фабрика
К. ЗИБИКЕ, Пушкинская, № 33.
Кв. „Вѣд. Од. Град." № 3913. 41288

Гг. Керенскіе—говорятъ они—грубо скомпрометировали дѣло приказчичьихъ съѣздовъ. Не думаемъ, чтобы торгово-промышленные служащіе отъ имени которыхъ все это продѣлывалось, остались благодаря гг. Керенскимъ. Сколько бы теперь гг. Керенскіе ни доказывали, что виноваты не они, а администрація, положеніе нисколько не мѣняется. Факты говорятъ сами за себя...

Вотъ это правильно: какъ тамъ ни подлизай съ хвалой наемной, какъ ни ходи бесомъ передъ барскими окнами, какъ пыльно ни смотри въ очи властныя, а факты остаются фактами: съѣздъ закрытъ, работы прерваны... Кѣмъ? Но неужели русскому человѣку, чтобы отвѣтить на этотъ вопросъ, нужно справляться съ курсомъ полицейскаго права?

* * *

Плоды горькіе съ древа новѣйшей націонализаціи.

«Р. Молва» иллюстрируетъ настроенія нашей мѣстной жизни фактическимъ указаніемъ на то, что творятъ наши націоналисты на Дальнемъ Востокѣ.

Для утвержденія націонализаціи нашей окраины была закрыта льготная пятидесятиверстная полоса и начата постройка Амурской желѣзной дороги, долженствовавшая закрѣпить русскую колонизацію Приамурья. Послѣдствія этихъ мѣропріятій оказались самыми трагичными.

Прежде всего закрытіемъ пятидесятиверстной полосы экономической жизни русскаго населенія Приамурья и Забайкалья нанесенъ жестокій ударъ, который, несомнѣнно, надолго задержитъ здѣсь и колонизацію и дальнѣйшее развитіе. Въ свое время это правительственное мѣропріятіе такъ именно и было встрѣчено въ нашихъ мѣстахъ. Посыпались ходатайства, указывавшія на всю разорительность и искусственность его.

Не лучше обстоитъ дѣло и съ русской колонизаціей.

Амурская дорога, поглотившая уже не мало милліоновъ и постоянно угрожающая новыми, милліонными перерасходами, колонизаціи этой не укрѣпила. Все дѣло свелось къ циркуляціи на Дальній Востокъ и обратно рабочихъ массъ, такъ какъ и къ этому вопросу подошли съ одной только мыслью—перебросить изъ-за Урала какъ можно болѣе рабочихъ рукъ. Въ какомъ же положеніи эти рабочія руки здѣсь окажутся, насколько привычны они къ мѣстнымъ условіямъ—никто не подумалъ. Но оперируя съ искусственно созданными голыми цифрами тысячъ русскихъ рабочихъ, создали «желтый» вопросъ, объявивъ походъ противъ «желтаго» труда. И который ужъ годъ «желтый» трудъ всемѣрно преслѣдуется и изгоняется.

Въ результатѣ—обостреніе рабочаго кризиса.

Тяжелыя мѣстныя условія труда и самая безудержная эксплоатація ихъ, система обсчитыванія, произвольнаго расчета, то и вовсе, неуплата денегъ вызвали буквальное бѣгство рабочихъ въ самый разгаръ сезона. Бѣгство не только обратно на родину, но и за границу—въ Аргентину, Австралію, Америку и на Гавайскіе острова.

Но убѣдительнѣе всего подчеркиваетъ дутость націоналистическихъ затѣй слѣдующее обстоятельство.

Въ то время, какъ значительная часть русскихъ рабочихъ скитается по дальневосточнымъ городамъ и селамъ въ тщетныхъ поискахъ работы, изъ Россіи на Дальній Востокъ шлютъ заказы на желтый трудъ.

Какая же это политика, какой же это «огонь на жертвенникѣ отечества», какъ любило повторять Федоровское «Утро», — это просто одинъ только «смрадъ отечества», смрадъ что отзывается паленымъ бараньимъ тулупомъ...

Б. членъ Гос. Думы прис. пов. И. Е. Кедринъ, (попавшій подъ автомобиль въ Парижѣ).

Прибытіе „Херсона" съ аѳонскими монахами.

Вчера, въ 7 часовъ утра, подъ командой капитана 1 ранга Ф. В. Шидловскаго прибылъ въ одесскій портъ пароходъ Добровольнаго флота «Херсонъ». Онъ былъ командированъ для выдворенія изъ скитовъ Пантелеймоновскаго и Андреевскаго монастырей на Аѳонѣ большихъ партій монаховъ, причастныхъ къ бунту изъ-за ереси іеромонаха Булатовича. На пароходѣ, подъ охраной воинской команды въ 120 человѣкъ съ офицеромъ, доставлено съ Аѳона въ Одессу 616 монаховъ изъ двухъ монастырей и 30 молодыхъ аѳонскихъ огородниковъ. Монахи разныхъ возрастовъ. Есть молодые, среднихъ лѣтъ и убѣленные сѣдинами старцы, но почти всѣ они одѣты въ поношенные, подрясники съ посохами и котомками за плечами.

Пароходъ къ пристани не причалилъ и остановился на внутреннемъ рейдѣ, а затѣмъ ошвартовался у брекватора и сообщенія съ берегомъ не имѣетъ.

Въ 7 часовъ утра пароходъ посѣтилъ и. д. начальника одесскаго порта контръ-адміралъ С. Н. Акимовъ. Затѣмъ прибыли на пароходъ представители высшей администраціи, чины жандармской полиціи, полицеймейстеръ баронъ фонъ-деръ-Ховенъ, начальникъ сыскной полиціи фонъ-Кюгельгенъ.

Въ связи съ доставленіемъ въ Одессу высланныхъ монаховъ вчера утромъ прибылъ изъ Петербурга и директоръ канцеляріи оберъ-прокурора св. синода В. И. Яцкевичъ и вмѣстѣ съ градоначальникомъ шталмейстеромъ И. В. Сосновскимъ также посѣтилъ «Херсонъ».

Вчера же на квартирѣ градоначальника при участіи В. И. Яцкевича и другихъ административныхъ лицъ состоялось совѣщаніе по вопросу о снятіи съ «Херсона» арестованныхъ монаховъ и распредѣленіи и высылкѣ ихъ по разнымъ мѣстамъ внутреннихъ губерній. О каждомъ изъ доставленныхъ монаховъ будетъ произведено строгое дознаніе. Съ этой цѣлью на пароходъ были приглашены настоятели мѣстныхъ Пантелеймоновскаго и Андреевскаго подворій.

Говорятъ, что каждый день будутъ сниматься съ парохода маленькія партіи по 30—40 человѣкъ, которыя затѣмъ будутъ высылаться въ административномъ порядкѣ какъ по мѣстамъ жительства въ разныя деревни безъ права выѣзда, такъ и по сѣвернымъ отдаленнымъ монастырямъ (въ Соловецкій и друг.). Среди монаховъ есть лица, относительно которыхъ возникло подозрѣніе, что они—бѣжавшіе изъ тюремъ политическіе преступники, и такіе будутъ отправлены въ тюремный замокъ для дальнѣйшаго разслѣдованія. Есть версія, будто среди прибывшихъ есть даже подозрѣваемые въ причастности къ извѣстному возстанію на броненосцѣ «Князь Потемкинъ Таврическій». Но этихъ лицъ уже по прибытіи «Херсона» въ Константинополь подъ конвоемъ пересадили на севастопольскій пароходъ и отправили прямо въ Севастополь въ вѣдѣніе морского вѣдомства и военно-морского суда.

Вчера-же высокопреосвященный Назарій, архіепископъ херсонскій и одесскій переѣхалъ изъ больше-фонтанскаго монастыря въ городъ въ свой архіерейскій домъ, и приметъ участіе въ разслѣдованіяхъ о монахахъ.

Есть слухъ, будто и самъ настоятель Пантелеймоновскаго скита на Аѳонѣ о. Михаилъ тоже раздѣлялъ ересь Булатовича и даже подписался въ этомъ на бумагѣ. Но по прибытіи «Херсона» съ синодальной коммисіей, во главѣ съ членомъ св. синода архіепископомъ Никономъ, настоятель монастыря заявилъ о своей полной непричастности ни къ бунту монаховъ, ни къ ереси, а если и далъ свою подпись, то съ исключительной цѣлью: спасти кассу монастыря и крупныя пожертвованныя суммы, принадлежащія аѳонскимъ скитамъ. При этомъ настоятель снялъ свою подпись съ «бумаги», т. е. просто зачеркнулъ ее... Поэтому, настоятель Михаилъ, а также и настоятель Андреевскаго скита оставлены на Аѳонѣ. Тамъ-же, послѣ высылки этихъ 616 монаховъ, остался и архіепископъ Никонъ: ему было поручено послѣ высылки «бунтовщиковъ» остаться на нѣкоторое время на Аѳонѣ для водворенія полнаго спокойствія въ обоихъ монастыряхъ.

Теперь въ церквахъ на Аѳонѣ совершаются молебствія по случаю этого водворенія порядка-спокойствія въ монастырскихъ скитахъ.

Торжественныя молебствія совершены были по этому случаю и въ церквахъ одесскихъ Пантелеймоновскаго и Андреевскаго подворій.

Третьяго дня въ одесскомъ Свято-Андреевскомъ аѳонскомъ подворьи получена была съ Аѳона телеграмма о возстановленіи въ тамошнихъ русскихъ монастыряхъ полнаго порядка, и въ связи съ этимъ отслужено было благодарственное молебствіе, а передъ этимъ настоятель о. Питиримъ обратился къ братству со слѣдующей рѣчью:

«Отцы и братіе вы слышали прочитанную телеграмму о возстановленіи желаннаго порядка и законной власти въ нашей обители. Полгода продолжалось испытаніе; полгода томились и терзались наши аѳонскіе братья и отцы, а вслѣдъ за ними и вмѣстѣ съ ними страдали и мы. Славу Богу, нынѣ этому бѣдственному положенію насталъ конецъ. Возблагодаримъ же Господа Бога и Его Пречистую Матерь за ниспосланныя Ими намъ великія милости».

А въ частной бесѣдѣ съ монахами настоятель между прочимъ сказалъ:

«Вы сами, отцы и братіе видите теперь отчетливо, какіе плоды приноситъ возмущеніе противъ существующаго порядка и законной власти; чувствуете тяжесть и пониманіе гибельности безначалія... Единственный оплотъ жизни вообще и нашей иноческой въ особенности, это—послушаніе. Почитать законно поставленную власть, хранить наши преданія и уставы—первый нашъ долгъ, первая и важнѣйшая наша монашеская обязанность».

Съ пароходомъ «Херсонъ» прибыли въ Одессу также и сопровождавшіе архіепископа Никона на Аѳонѣ — профессоръ московской духовной академіи Троицкій и секретарь россійскаго посольства въ Константинополѣ г. Щербина. На-дняхъ же возвратится въ Одессу съ Аѳона и архіепископъ Никонъ, а отсюда отправится въ Петербургъ, гдѣ сдѣлаетъ оберъ-прокурору св. синода обо всемъ подробный докладъ.

На пароходъ «Херсонъ» доступъ постороннихъ лицъ строго запрещенъ. На судно мѣстной администраціей командированъ былъ усиленный нарядъ полиціи—надзирателей и городовыхъ. Нѣкоторые изъ мѣстныхъ монаховъ вчера отправились было въ портъ навѣстить своихъ знакомыхъ монаховъ съ Аѳона, но не были допущены на пароходъ. Даже прибывшій вчера на пристань епархіальный миссіонеръ Императорскаго православнаго палестинскаго общества М. И. Осиповъ, и тотъ не былъ приглашенъ на пароходъ «Херсонъ», и допущены были исключительно административныя, жандармскія и полицейскія власти.

Вчера въ 4 часа пополудни на Платоновскій молъ прибыла подъ конвоемъ тюремная карета. Вскорѣ на катерѣ доставлена была на берегъ съ «Херсона» группа въ 5 чел., которые считаются наиболѣе тяжкими преступниками, которыхъ обвиняютъ даже въ убійствахъ. Арестованные въ каретѣ подъ сильнымъ конвоемъ отправлены въ одесск. тюрьму.

ПОѢЗДКИ ВЪ КОНСТАНТИНОПОЛЬ.

Русское Дунайское пароходство, какъ сообщалось у насъ, озабочено вопросомъ о развитіи пассажирскихъ и грузовыхъ операцій и организаціи групповыхъ поѣздокъ въ Константинополь на новыхъ началахъ. Въ случаѣ благополучнаго разрѣшенія вопроса объ устройствѣ большихъ групповыхъ поѣздокъ въ Константинополь безъ заграничныхъ книжекъ, Русское Дунайское пароходство выражаетъ даже согласіе на предоставленіе пассажирамъ, не желающимъ останавливаться въ гостиницахъ, пользоваться ночлегомъ на пароходѣ «Вел. Кн. Александръ Михайловичъ», такъ какъ послѣдній будетъ имѣть стоянку у самой набережной. Въ цѣляхъ расширенія грузовыхъ операцій администрація п-ва выдвигаетъ вопросъ о томъ, чтобы таможенныя формальности совершались на самомъ пароходѣ во время его плаванія изъ Константинополя въ Одессу особы назначеннымъ таможеннымъ чиновникомъ, какъ это практикуется въ Румыніи на румынскихъ пароходахъ. Пароходство увѣрено, что при установленіи такого порядка осмотра и очистки товаровъ отъ пошлинъ, въ значительной степени разовьются торговыя сношенія съ Ближнимъ Востокомъ.

ПРИВѢТСТВІЯ В. Г. КОРОЛЕНКО.

Изъ Одессы посланы знаменитому писателю слѣдующія телеграммы:

Отъ одесскаго отдѣленія кассы литераторовъ и ученыхъ: «Писателю художнику, писателю гражданину, писателю борцу за лучшіе идеалы человѣчества шлетъ свой привѣтъ и низкій поклонъ одесское отдѣленіе кассы литераторовъ и ученыхъ. Предсѣдатель правленія Хейфецъ».

Отъ одесскаго общества вспомоществованія литераторамъ и ученымъ: «Гордость Россіи, художника прекраснаго русскаго слова, писателя-гражданина, стоящаго на стражѣ лучшихъ завѣтовъ русской мысли — съ шестидесятой годовщиной со дня рожденія привѣтствуетъ одесское общество вспомоществованія литераторамъ и ученымъ. Съ далекаго юга шлетъ оно пожеланіе еще долгіе годы видѣть свѣтлаго Владиміра Галактіоновича маякомъ въ тяжелой борьбѣ родного народа за лучшее будущее и всего человѣчества за великіе идеалы соціальной правды и справедливости. Предсѣдатель общества Литвицкій, секретарь Закъ, члены правленія: Меликовъ, Самаринъ, Соколовскій, Штернъ, Щепкинъ».

ПРОѢЗДЪ ОТРЯДА «КРАСНАГО КРЕСТА» ВЪ БОЛГАРІЮ.

Вчера утромъ по желѣзной дорогѣ прибылъ въ Одессу изъ Москвы черезъ Кіевъ большой врачебно-санитарный отрядъ московской александрійской общины «Краснаго Креста». Этотъ военный госпиталь сформированъ изъ 65 человѣкъ и разсчитанъ на 200 коекъ. Отрядъ былъ встрѣченъ предсѣдателемъ одесскаго отдѣла «Краснаго Креста» ген.-лейт. А. Г. Григорьевымъ и попечительницей Касперовской общины въ Одессѣ баронессой Швахгеймъ, пригласившими врачей и сестеръ въ общину.

Вчера же отрядъ выѣхалъ на пар. Русскаго Дун. п-ва «Болгарія» черезъ Рущукъ въ Болгарію.

«МЕДОВАЯ НЕДѢЛЯ».

Комитетъ пчеловодства при Императорскомъ о-вѣ сельскаго хозяйства, имѣя въ виду въ непродолжительномъ времени устроить въ Одессѣ «медовую недѣлю» по продажѣ натуральнаго пчелинаго меда, ходатайствуетъ предъ гор. общ. управленіемъ объ отводѣ ему мѣста на базарахъ и рынкахъ, а также у воротъ гор. сада съ Дерибасовской ул. Въ видѣ «компенсаціи» комитетъ обѣщаетъ отпускать населенію медъ по доступной цѣнѣ. Между прочимъ, комитетъ указываетъ, что въ прошломъ году, въ разгарѣ медоваго сезона разными торговцами продано было нѣсколько тысячъ пудовъ картофельной патоки, подъ видомъ «натуральнаго» пчелинаго меда.

БИРЖА.

На биржѣ настроеніе съ фондами спокойное, но сдѣлки небольшія, курсы почти не мѣняются. За послѣдніе дни вниманіемъ пользуются закладные листы земельныхъ банковъ, покупаемые для различныхъ учрежденій въ видахъ помѣщенія въ нихъ своихъ капиталовъ, при чемъ лучшимъ вниманіемъ пользовались листы Херсонскаго и Бессарабско-Таврическ. Зем. банковъ, какъ болѣе выгодные, въ виду низкой ихъ расцѣнки въ сравненіи съ листами другихъ земельныхъ банковъ. Дивидендными цѣнностями слабѣе и понижательно.

ГДѢ ЖЕ ОТЧЕТЪ?

Въ связи съ дѣломъ бывш. дѣлопроизводителя гор. дезинфекціонной камеры г. Кохановича нѣкоторые гласные послѣдняго состава гор. думы вновь заговорили объ отсутствіи отчета по израсходованію 600 тыс. руб., ассигнованныхъ на борьбу съ чумой и холерой въ Одессѣ въ 1909 и 1910 гг. Вопросъ этотъ, какъ извѣстно, поднимался гласными неоднократно. Виною отсутствія отчета послужили, какъ извѣстно, пререканія между управой и бывш. одес. градоначальникомъ И. Н. Толмачевымъ по вопросу о томъ, кому надлежитъ составленіе отчета. Управа пыталась передать отчетъ на разсмотрѣніе ревизіонной коммисіи, когда во главѣ ея стоялъ А. И. Сигаевъ, но такъ какъ бумаги были въ хаотическомъ состояніи, то ревизіонная коммисія отказалась отъ пріемки ихъ безъ описи. Возбуждая вновь вопросъ о необходимости составленія отчета о расходахъ на борьбу съ эпидеміями, гласные указываютъ, что такъ какъ исторія съ Кохановичемъ показываетъ далеко не аккуратное веденіе дѣла по санитаріи, въ настоящее время казалось бы самымъ подходящимъ, въ связи съ разслѣдованіемъ дѣла Кохановича, назначить общую ревизію для обслѣдованія всѣхъ расходовъ по чумной и холерной эпидеміи. Нѣкоторые даже допускаютъ мысль, что Кохановичъ окажется послѣ ревизіи въ роли «стрѣлочника».

ВЪ ВЫСШЕЙ ШКОЛѢ.

Лаборантъ при каѳедрѣ физіологической химіи на одесскихъ высшихъ женскихъ курсовъ г. Шпакъ уволенъ, согласно прошенію, отъ службы.

Распоряженіемъ попечителя одесскаго учебнаго округа назначены: окончившій курсъ наукъ физико-математическаго факультета Новороссійскаго университета А. Прендель сверхштатнымъ лаборантомъ при анатомическомъ кабинетѣ; лѣкарь А. Писчиковъ — сверхштатнымъ ординаторомъ при клиникѣ акушерства и женскихъ болѣзней, лѣкарь Станиславъ Маевскій—сверхштатнымъ ординаторомъ глазной клиники.

Перемѣщены: сверхштатный ординаторъ клиники нервныхъ и душевныхъ болѣзней Лидія Танаторъ штатнымъ ординаторомъ при той же клиникѣ; сверхштатные ординаторы при хирургической факультетской клиникѣ Евдокимъ Ольшановскій и Антонъ Погорѣльскій —штатными ординаторами при той же клиникѣ.

Оставленъ библіотекарь П. Шестериковъ на службѣ, по выслугѣ срока, на одинъ годъ.

Уволены, согласно прошеніямъ, отъ должностей и вовсе отъ службы: штатный ординаторъ терапевтической госпитальной клиники Яковъ Картановъ, сверхштатный ординаторъ акушерско-гинекологической клиники Иванъ Лазаревъ и сверхштатный ординаторъ хирургической госпитальной клиники Е. Финкуловъ.

НАЗНАЧЕНІЕ УЧИТЕЛЕЙ.

Попечитель одес. учебнаго округа В. Н. Смольяниновъ предложилъ начальствующимъ лицамъ средне-учебныхъ заведеній самимъ озаботиться подысканіемъ достойныхъ кандидатовъ и кандидатокъ на вакантныя должности. И въ управленіе округа стали уже поступать списки избранныхъ ими преподавателей для утвержденія. Сейчасъ уже перемѣщены: преподаватель графическихъ искусствъ маріупольской Александровской гимназіи Мартыновичъ въ одес. реальное училище, преподаватель аккерманской муж. гимназіи К. Кюзенъ въ комратское реальное училище, а директоръ мужск. гимназіи общества «Просвѣщеніе» въ с. Каменскомъ, Екатеринославск. губ.,—предсѣдателемъ педагогическаго совѣта женской гимназіи г-жи Морозъ. Учительницей русскаго языка херсонской жен. гимназіи Тюльпановичъ назначена Дарья Федорова; надзирательницами одес. жен. гимназіи Малиновской—Вѣра Маразли, Елена Соханская, Матильда Борейша и Ксенія Васильева; учительницами русскаго языка Анна Громашевская, нѣмецкаго яз. Елизавета Штейнъ и Эмилія Гофнеръ, французскаго яз. Ольга Ліоте и учителемъ рисованія Борухъ Эпизъ въ гимназіи Малиновской; поручены уроки: математики въ одес. женской гимназіи Мяченко въ 5, 6 и 7 классахъ В. Ливенцову. въ истор. въ гимн. Малиновской въ 4-мъ и 5 классахъ Ольгѣ Новаковской, въ гимн. Мяченко географія Ольгѣ Стояновой, исторія Павлу Клепанскому, два урока педагогики въ 7 кл. гимназіи Малиновской Брамловскому, русскому яз. въ 6, 7 и 8 классахъ гимназіи Верцинской Баранскому, въ 4 и 5 классахъ Педанову и гимназіи—Остославской; освобожденъ отъ преподаванія уроковъ преподаватель французскаго яз. въ реальномъ училищѣ Жуковскаго Д. Ардонъ въ женск. гимн. Видинской въ 7 и 8 классахъ; оставленъ на службѣ по выслугѣ срока преподаватель математики ананьевской женской гимназіи Стахей Яржембовскій до 1 іюля 1914 г. и законоучитель херсонской 1 жен. гимназіи Іоаннъ Пираковъ до 1 іюля 1915 г.

РЕМЕСЛЕННЫЯ ДѢЛА.

Завтра, въ 5 часовъ дня, въ помѣщеніи одесск. ремесленной управы состоится сходъ мастеровъ сапожно-башмачнаго цеха для обсужденія вопроса о принятіи мѣръ въ отношеніи тѣхъ изъ подмастерьевъ, которые категорически уклоняются отъ регистраціи ихъ ремесленной управой и уплаты цеховыхъ сборовъ, а также отъ выборки расчетныхъ книжекъ.

ОДЕССКАЯ ЖИЗНЬ.

По словамъ компетентныхъ лицъ, вопросъ объ утвержденіи г. Пеликана въ должности гор. головы можетъ затянуться на два мѣсяца, такъ какъ въ министерствѣ въ такихъ случаяхъ запрашиваются различныя свѣдѣнія, необходимыя при докладѣ министру, независимо отъ обыкновенныхъ бумагъ о благонадежности. Полагаютъ однако, что пребываніе г. Пеликана въ Петербургѣ, гдѣ онъ имѣетъ нѣкоторыя связи, можетъ значительно подвинуть дѣло.

6 сего іюля при производствѣ телеграфныхъ работъ на углу Екатерининской и Пантелеймоновской улицъ былъ убитъ на столбѣ электрическимъ токомъ одинъ изъ партіи рабочихъ почтово-телеграфнаго вѣдомства. Какъ нынѣ оказывается, происшествіе это явилось результатомъ, съ одной стороны, неосторожности производившихъ работы, а съ другой—отсутствія у рабочихъ элементарныхъ защитныхъ средствъ коими должны снабжаться люди, посылаемые для работъ съ проводами, находящимися подъ сильнымъ токомъ. Вмѣстѣ съ тѣмъ выясняется, что изъ-за растерянности руководившаго работами лица и отсутствія какихъ-либо запасныхъ канатовъ или лѣстницъ убитый продолжалъ висѣть на столбѣ около 20 минутъ, производя крайне тяжелое впечатлѣніе на собравшуюся публику. Въ настоящее время, съ проведеніемъ трамвая и электрическаго освѣщенія во многихъ мѣстахъ города имѣются скрещенія телеграфныхъ проводовъ съ трамвайными и освѣтительными, и потому производство какихъ-либо работъ съ проводами въ мѣстахъ скрещенія безъ принятія должныхъ предохранительныхъ мѣръ является крайне опаснымъ какъ для производящихъ работы, такъ и для проходящей публики. Въ виду этого, независимо отъ производящагося нынѣ судебнаго разслѣдованія для привлеченія виновныхъ къ законной отвѣтственности, г. градоначальникъ обратился къ начальнику почтово-тел. округа съ просьбою сдѣлать распоряженіе о снабженіи на будущее время партій такихъ рабочихъ надлежащими защитными приспособленіями, а руководителей работъ—подробными инструкціями для производства такихъ работъ и для подачи первой помощи при могущихъ быть несчастныхъ случаяхъ.

Г. градоначальникомъ полученъ изъ м-ва вн. дѣлъ циркуляръ о томъ, что въ виду участившихся случаевъ присвоенія различнымъ учрежденіямъ Именъ Высочайшихъ Особъ и Членовъ Императорской Фамиліи къ ходатайствамъ подобнаго рода слѣдуетъ относиться крайне осторожно и при выдачѣ подобныхъ ходатайствъ руководствоваться солидностью учрежденія.

Сегодня въ 11½ часовъ утра на новомъ христіанскомъ кладбищѣ на могилѣ С. Т. Герцо-Виноградскаго (Барона Икса) будетъ совершена панихида и освященъ памятникъ.

Вчера д. т. с. Извѣковъ продолжалъ допросъ свидѣтелей клубнаго инцидента между ген. Толмачевымъ и отст. полковникомъ Шуманскимъ. Кромѣ непосредственныхъ свидѣтелей инцидента, разыгравшагося въ Благородномъ собраніи, д. т. с. Извѣковъ допрашивалъ г. В. Ваславскаго и др., выставленныхъ ген. Толмачевымъ для характеристики порядковъ, существовавшихъ въ клубѣ.

Уполномоченнымъ по обсужденію устава общей больничн. кассы при девяти консервныхъ предпріятіяхъ въ Одессѣ — полиціей запрещено устройство предварительнаго совѣщанія. Любопытно отмѣтить, что фабричнымъ инспекторомъ совѣщаніе было разрѣшено. Запрещеніе послѣдовало отъ пристава Александровскаго участка.

Главное управленіе коннозаводства обратилось къ одесск. градоначальнику съ просьбой произвести строжайшую ревизію дѣлъ бѣгового общества, для чего пригласить за счетъ управленія бухгалтера-спеціалиста. Новая ревизія производится съ цѣлью возбужденія противъ б. казначея общества А. Я. Пурица, въ случаѣ его виновности, уголовнаго преслѣдованія за преступныя по должности дѣйствія. Обревизованіе денежной части общества будетъ производиться бухгалтеромъ тюремнаго комитета В. И. Бродецкимъ. Вчера полк. В. А. Рева переданы всѣ книги и документы бѣгового общества новой бухгалтерской ревизіи.

По слухамъ, прокуроромъ вновь учреждаемаго въ г. Мелитополѣ окруж. суда будетъ назначенъ тов. прокурора одес. окруж. суда В. Н. Бонгардтъ.

Въ управленіи одесскаго учебнаго округа за все время его 75-лѣтняго существованія въ Одессѣ никогда не примѣнялся женскій трудъ. Нынѣ же по почину новаго попечителя округа В. Н. Смольянинова въ канцелярію округа приглашены въ качествѣ служащихъ по вольному найму три женщины.

Пріемная коммисія морского вѣдомства подъ предсѣдательствомъ капитана I ранга Головица, вчера окончательно приняла въ казну отъ Добровольнаго флота пароходъ «Смоленскъ». Пароходъ этотъ будетъ отправленъ на буксирѣ находящагося въ одесск. порту военнаго транспорта (плавучихъ мастерскихъ) «Кронштадтъ» въ Севастополь, гдѣ и будетъ зачисленъ въ Черноморскій флотъ.

Представитель молодой трудовой приказчичьей группы и одинъ изъ энергичнѣйшихъ работниковъ въ правленіи мѣстнаго общества приказчиковъ-евреевъ М. С. Клейнеръ подалъ заявленіе объ отказѣ отъ должности. Свой отказъ г. Клейнеръ мотивируетъ невозможностью работать съ нѣкоторыми членами правленія, которые въ недостаточной мѣрѣ проникнуты интересами и задачами общества. Уходъ М. С. Клейнера изъ правленія вызываетъ сожалѣніе среди многихъ членовъ о-ва.

Лѣтніе разсказы.

У АФРИКАНСКИХЪ ЕВРОПЕЙЦЕВЪ.

Казалось, что это—не реальная дѣйствительность, а чудаческій сонъ, навѣянный чтеніемъ полнаго приключеній путешествія по еще неизслѣдованнымъ дебрямъ центральной Африки. Можно было думать, что мы попали въ поселокъ племени уджиджи или уніаніэмбэ, столь подробно описанный въ извѣстной книгѣ Стенли «Какъ я нашелъ Ливингстона». Передъ нами, вокругъ насъ были совершенно голые люди разнаго возраста, начиная дѣтьми и кончая пожилыми особами. Единственный намекъ на одежду заключался у нихъ въ кушакѣ, къ которому былъ придѣланъ у живота небольшой четырехугольный передникъ.

Туземцы были въ лѣсу. Извнѣ, когда мы подъѣзжали къ нему, лѣсъ имѣлъ видъ маленькой рощи, но внутри онъ производилъ впечатлѣніе дѣвственной пущи, глухой, непроходимой. Могучія, раскидистыя вѣтви деревъ-великановъ, сплетаясь на высотѣ между собою, составляли почти сплошной, залитый солнцемъ, зеленый сводъ. Сквозь него просвѣчиваетъ небо густой лазоревой окраски. Подъ нимъ внизу чувствовалась славная тѣнистая прохлада. Въ ней при малѣйшемъ вѣтрѣ мягко шелестѣли листья и прыгали золотистые свѣтовые зайчики, отъ которыхъ щурились глаза. Нигдѣ не было ни дорогъ, ни тропинокъ. Вся площадь лѣса поросла высокою травою и крупными полевыми цвѣтами. Множество густыхъ кустарниковъ, расходясь мѣстами, образовали хорошенькія лужайки. Лѣсъ кончался вдругъ, неожиданно, у крутого скалистаго обрыва, по уступамъ котораго съ шумомъ, пѣнясь, проваливался внизъ горный потокъ. Всюду стояла глубокая нерушимая тишина. Обоняніе вбирало изъ воздуха острый и сладкій ароматъ эвкалиптуса, цвѣтущаго кактуса и меда. Пейзажъ въ общемъ былъ величественно-дикій, красивый, новый, тропическій. Ему не хватало только живыхъ бамбуковыхъ построекъ съ тростниковою крышею, женщинъ съ бусами на шеѣ и съ дѣтенышами за плечами, молодыхъ, рѣзвящихся на опушкѣ антилопъ и неистово прыгающихся съ дерева на дерево обезьянъ. Словомъ, тутъ было настоящее «лоно природы»,—уголокъ природы вполнѣ первобытной, рукою человѣка нетронутый, обособленно стоящій внѣ исторіи, внѣ культуры и гражданственности, внѣ искусства и всего-всего искусственнаго.

Голыхъ людей было нѣсколько десятковъ. Они, видимо, чувствовали себя полными и единственными хозяевами лѣса. Они слонялись вразсыпную по закоулкамъ его, лежали врастяжку на землѣ, на солнечныхъ пятнахъ, сидѣли, согнувъ ноги въ колѣняхъ и обнявъ ихъ руками, въ одиночку и группами. Подростки лазали по деревьямъ, прыгали черезъ пни и бревна, бѣгали взапуски, строили изъ вѣтвей подъ кустами какое-то логовище. Въ одномъ мѣстѣ, подъ сѣнью многовѣковаго дуба, нѣсколько взрослыхъ о чемъ-то оживленно бесѣдовали. Близость данной картины къ африканскому быту усилилась еще однимъ эпизодомъ. Изъ глубины лѣса верхомъ на сѣромъ осликѣ подъѣзжала странная и живописная фигура. Она казалась цѣликомъ сошедшею съ какого-нибудь средневѣковаго церковнаго полотна. Ее можно было принять за миссіонера. Въ ней было нѣчто художественно-библейское. Это былъ бородный старецъ съ непокрытою головою, въ длинномъ бѣломъ хитонѣ, перепоясанномъ простою веревкою. Худыя, костлявыя руки до плеча высовывались у него изъ широкихъ рукавовъ; къ голымъ ногамъ были подвязаны ремешками деревянныя сандаліи. Бѣлые гладкіе волосы локонами ниспадали на шею, въ слегка прищуренныхъ, впалыхъ, но еще не потухшихъ глазахъ свѣтилось благодушіе. На спинѣ осла, по обѣ стороны его болтались двѣ большія кожаныя сумы. Когда туземцы замѣтили миссіонера, они вприпрыжку ринулись къ нему, окружили его со всѣхъ сторонъ и—тутъ же до чиста ограбили. Но тутъ же безслѣдно разсѣялась и вся предыдущая иллюзія!

Разграбленная поклажа миссіонера состояла только изъ писемъ, газетъ и бандеролей. Это была почта, пришедшая съ послѣднимъ поѣздомъ и доставленная служителемъ голымъ адресатамъ съ ближайшей почтовой станціи. Служитель былъ одѣтъ по апостольски только «для стиля». Голые люди, расхватавъ свою корреспонденцію и углубившись въ нее, сейчасъ же обличили свою безспорную принадлежность къ бѣлой кавказской расѣ и къ европейской культурѣ. Почти у всѣхъ ихъ шевелюры свидѣтельствовали о парикмахерскомъ уходѣ за ними; у двоихъ молодыхъ людей затылки были голые, но на лбу красовались напомаженные и, видимо, очень заботливо охраняемые пукольки; было нѣсколько подстриженныхъ бородокъ à l'Henri IV; были даже и въ колечко завитые усики. Кое у кого на пальцахъ блистали кольца и перстни. У одного мѣстнаго жителя можно было видѣть, на плечѣ и на рукѣ, выше локтя, образцы татуировки, но исполненные, безъ всякаго сомнѣнія, въ парижской, занимающейся этимъ искусствомъ, мастерской. Рисунки изображали двухъ полькирующихъ кошечекъ и какой-то увеселительный гербъ съ девизомъ — «Je m'en fiche». Другой голый человѣкъ, приступая къ чтенію письма, досталъ изъ кушака (кушакъ этотъ былъ у него притомъ явно велосипеднаго происхожденія) черепаховое пенснэ; третій туземецъ усѣлся у пня и принялся писать на синемъ бланкѣ какую-то отвѣтную телеграмму; четвертый аборигенъ раскрылъ нѣмецкую «Illustrierte Zeitung» и началъ читать вслухъ статью о послѣднемъ воздушномъ путешествіи графа Цеппелина. Наконецъ, когда гдѣ-то очень недалеко взвизгнулъ, громыхая пустымъ поѣздомъ, паровозъ и мы, подойдя къ краю обрыва, замѣтили на днѣ его рекламные щиты съ объявленіями о шоколадѣ, о дѣтской мукѣ и о новыхъ слабительныхъ пилюляхъ, то стало уже совсѣмъ ясно, что мы не въ Африкѣ, а въ Европѣ. Мы были, дѣйствительно, даже въ самомъ центрѣ Европы,—въ итальянской Швейцаріи, въ двухъ часахъ ѣзды отъ городка Локарно, по близости Лаго-Маджіоре, въ «колоніи голыхъ» на Монтэ-Вэрита.

Эта колонія существуетъ, постоянно разрастаясь, уже нѣсколько лѣтъ. Основалъ ее, какъ первый въ этомъ родѣ санаторій, одинъ богатый голландецъ, фабрикантъ, нѣкій Эденковъ (Oedenkove). Съ дѣтства онъ страдалъ отъ разныхъ, преимущественно наслѣдственныхъ, недомоганій и недуговъ. Его лѣчили на мѣстѣ, возили на разныя воды, объѣзжали съ нимъ медицинскія свѣтила европейскихъ столицъ. Улучшенія почти не было. Наконецъ, когда Эденкову было уже около тридцати лѣтъ, извѣстный берлинскій профессоръ Лейденъ сказалъ ему: «Ваша непоправимая бѣда въ томъ, что вы сдѣланы изъ никуда негоднаго матеріала. Починить васъ можетъ развѣ только уже природа,—на удивленіе врача и аптекаря. Попробуйте лѣчить сами себя солнцемъ, воздухомъ и водой». Внявъ этому совѣту знаменитости, голландецъ купилъ въ округѣ Локарно скалистую и пустынную горушку съ лѣсомъ и поселился тамъ. Онъ построилъ для себя простой, но строго отвѣчающій всѣмъ требованіямъ гигіены домъ и принялся лѣчиться по указанному ему методу,—при помощи природы и только природы. Больной притомъ не пилъ никакихъ горячительныхъ напитковъ, не ѣлъ убоины, не курилъ и... не одѣвался. Черезъ нѣкоторое время онъ окрѣпъ, совсѣмъ поправился, обрѣлъ энергію жизни и охоту къ жизни, вернулся въ Голландію и самъ принялся управлять своимъ довольно большимъ промышленнымъ дѣломъ. Но Монтэ-Вэрита не была заброшена. Напротивъ, тамъ возникла на горѣ, у лѣса, на средства голландца благоустроенная колонія, для всѣхъ открытая. Въ ней главенствуетъ и теперь ея основатель; онъ проводитъ тамъ, въ пріятномъ ничегонедѣланіи и лежаніи на солнцѣ, три четверти года. Это—довольно веселый человѣкъ, и онъ не безъ юмора обозначаетъ начало и конецъ своихъ вакацій.

— Въ половинѣ марта,—говоритъ онъ,—я уже снимаю панталоны и надѣваю ихъ только въ концѣ октября. Ахъ, если бы человѣчество знало, какая это прелесть совсѣмъ не одѣваться!

Въ данное время Монтэ-Вэрита—своеобразный поселокъ, съ населеніемъ въ двѣсти-триста душъ. Онъ состоитъ изъ отдѣльныхъ домиковъ и общаго центральнаго курзала. Большинство домиковъ строились на средства и по вкусу самихъ колонистовъ. Эденковъ твердо устранилъ изъ быта пріѣзжихъ начала и цѣли всякой коммерческой антрепризы. Только общая кухня—обычное торговое заведеніе, подчиненное впрочемъ ближайшему надзору,—частью и кулинарному руководству,—выборнаго управленія колоніи. Домики разсчитаны не болѣе какъ на двухъ-трехъ жильцовъ или на малую семью. Это—легкіе павильоны дачнаго снаряженія. Въ нѣкоторыхъ—одна изъ стѣнъ раздвижная, чтобы открывать въ помѣщеніе неограниченный доступъ свѣту, теплотѣ и воздуху. Внутри очень чисто и очень просторно; ничего, какъ есть, лишняго. Металлическая кровать, умывальникъ съ проточною водою, столъ и нѣсколько стульевъ некрашенныхъ, лакированныхъ; въ шкапахъ и комодахъ при болѣе чѣмъ скромномъ гардеробѣ пріѣзжихъ вовсе нѣтъ надобности; полъ покрытъ линолеумомъ; стѣны внутри гладко обстроганы, но не крашены. Домики разбросаны безъ всякаго связующаго ихъ плана. Они тянутся по опушкѣ лѣса, но остаются внѣ его. Они раздѣлены впрочемъ на двѣ отдѣльныя группы лугомъ. Въ одной живутъ мужчины, въ другой—женщины. Между ними — семейные павильоны. Курзалъ—общее сборное мѣсто. Въ немъ ресторанъ и клубъ колоніи. Центральная зала очень большая, очень высокая и очень свѣтлая. Она служитъ и столовой, и читальней, и гостиной (parloir). Одна изъ стѣнъ ея обращаетъ на себя вниманіе. Она имѣетъ видъ огромнаго комода. Вся она въ ящикахъ и напоминаетъ почтамтскія помѣщенія, предназначенныя для полученія корреспонденціи безъ почтальоновъ. Ящики также пронумерованы. У каждаго жильца колоніи свой ящикъ подъ ключемъ. Эти ящики соединяютъ столовую съ кухней и обслуживаютъ первую безъ посредства прислуги. Съ наступленіемъ обѣденнаго времени въ ящикъ бросается карточка съ обозначеніемъ въ ней, по дневному меню, нумеровъ, желательныхъ для даннаго ящика блюдъ и черезъ 5 минутъ весь обѣдъ сразу готовъ. Онъ уставленъ со всѣмъ сервизнымъ приборомъ на деревянномъ подносѣ, который и вдвигается въ ящикъ со стороны кухни. Ящикъ открываютъ въ столовой, достаютъ обѣдъ и усаживаются съ нимъ за общимъ столомъ или за отдѣльными круглыми столиками.

Кухня исключительно растительная. Владѣлецъ колоніи убѣжденъ, что у него лучшій вегетаріанскій столъ въ Европѣ. Обязанности «директора кухни», какъ почетнаго блюстителя, уже нѣсколько лѣтъ очень добросовѣстно несетъ молодой ученый химикъ, профессоръ университета, также обитатель колоніи. Пищу варятъ въ особыхъ, герметически закупориваемыхъ кастрюляхъ, не допускающихъ испаренія никакихъ питательныхъ частей. Въ составъ блюдъ вода вовсе не входитъ. Ее замѣняютъ овощными, фруктовыми жидкими экстрактами и квасами. Столовая карта—перечень длины внушительной. Въ ней около пятидесяти названій блюдъ,—исключительно растительныхъ; даже масла и тѣ всѣ растительныя: оливковое, кокосовое, миндальное, орѣховое и др. Все необыкновенно дешево; цѣна блюда начинается съ 10-ти сантимовъ (около 4-хъ коп.) и не превышаетъ 20-ти сант. Самыя дорогія блюда—клубничное варенье и свѣжій миндаль безъ шелухи. Меню табльдота въ день нашего посѣщенія колоніи состояло изъ: овсянаго супа съ миндальнымъ масломъ, каши, картофеля или горошка, компота и чашки какао. Есть своя особенность и у сервизнаго прибора вегетаріанцевъ: вилка въ немъ отсутствуетъ. Приборъ состоитъ изъ ножа, ложки и щипцовъ или давилки для орѣховъ. Жизнь въ колоніи вообще дешева. Она не дороже 5—9 фр. въ день. Для трехмѣсячнаго пребыванія уступка 5%, для шестимѣсячнаго—10% съ нормальныхъ цѣнъ и тарифовъ. «Чаевыя» деньги строго воспрещены.

Публика на Монтэ-Вэрита— микроскопическій космополисъ. Тутъ вся Европа въ своихъ представителяхъ. Общій языкъ—французскій; часто слышатся, однако, нѣмецкій и англійскій. Есть американцы; всего меньше славянъ. Въ числѣ послѣднихъ два петербуржца и кіевлянка. По качественному составу среди пріѣзжихъ преобладаетъ профессіональная интеллигенція, много работающая и живущая въ городахъ. Типъ ея—разбитый переутомленіемъ человѣкъ, неврастеникъ и мизантропъ, которому все надоѣло и который извѣрился во всемъ,—и прежде всего къ медицинѣ. Къ гостепріимному и услужливому голландцу наѣзжаютъ адвокаты, врачи, техники, ученые, писатели, артисты, дѣльцы, спекулянты. Попадаются и богатые люди, рантьеры. Средній возрастъ мужчинъ соотвѣтствуетъ годамъ наибольшаго напряженія силъ въ борьбѣ за существованіе и карьеру—около сорока и за сорокъ. Молодыхъ людей почти не бываетъ; старики также очень рѣдки. Дѣтей привозятъ малокровныхъ, золотушныхъ и туберкулезныхъ. Большинство женщинъ—пожилыя, одинокія, убѣжавшія въ лѣсъ отъ мигреней и безсонницы, отъ людей и непосильнаго труда. Это—гувернантки, акушерки, актрисы, танцовщицы, продавщицы и др. Далеко не одинаково и отношеніе пріѣзжихъ къ колоніи. Всего болѣе публики наплывной, случайной, которая ограничиваетъ свое пребываніе на Монтэ-Вэрита однимъ сезономъ. Она покидаетъ колонію или вполнѣ удовлетворенная ею, или всѣмъ недовольная и больше уже не пріѣзжаетъ. Не мало лицъ изъ года въ годъ, съ наступленіемъ лѣта эмигрирующихъ въ спасительную для нихъ глушь благодѣтельнаго голландца, но есть и настоящіе туземцы, своего рода маніаки. Они являются какъ бы сохозяевами Эденкова. Это—люди, свободные отъ занятій и дѣлъ, чаще всего одинокіе, которымъ пришлось по натурѣ и по вкусу житье-бытье колоніи и которые устроились въ ней прочно навсегда. Ихъ замки приспособлены и къ зимнему сезону, а сами они съ наступленіемъ холодовъ облекаются въ шерстяное трико и поверхъ его носятъ еще мѣховую одежду, волосомъ вверхъ, сшитую по эскимосскому фасону. Костюмъ нѣсколько оригинальный,—клоуны въ такомъ костюмѣ изображаютъ въ пантомимахъ обезьянъ,—но легкій, теплый и для всѣхъ движеній удобный. Всѣ живущіе на Монтэ-Вэрита носятъ отличающее ихъ названіе. Они именуются «натуристами» (les naturistes). Въ этой кличкѣ нельзя искать какого-либо идейнаго содержанія, присущаго ученію или сектѣ. Огромное большинство «натуристовъ» навѣрное имѣетъ очень смутное понятіе о толстовскомъ опрощеніи и никогда не читали Ж.-Ж. Руссо. Они—натуристы только въ смыслѣ своего фактическаго общенія съ природою.

Образъ жизни натуристовъ слѣдующій. Встаютъ они рано, нѣкоторые съ восходомъ солнца. На первый завтракъ—парное молоко, бисквиты и молодой швейцарскій сыръ. Затѣмъ «одѣваются», т. е. надѣваютъ кушакъ съ шашками. Въ шашкахъ—деньги, записная книжка, перочинный ножикъ, очки и подобная мелочь. За кушакъ многіе суютъ вчерашнюю вечернюю, непрочитанную еще газету. Сейчасъ же идутъ въ лѣсъ и тамъ остаются нѣсколько часовъ. Въ лѣсу купаются въ родниковой водѣ, занимаются несложной гимнастикою, много гуляютъ, точнѣе, много довольно скорымъ шагомъ ходятъ и берутъ на открытомъ мѣстѣ такъ-называемыя «солнечныя ванны». Это мѣсто—слегка покатый, поросшій мягкою травою, можно бы сказать, покрытый травянымъ ковромъ косогоръ. Солнцепекъ тутъ дѣйствуетъ совсѣмъ отвѣсно, прямо въ упоръ. Десятки голыхъ, растянувшись и раскинувшись на муравѣ, какъ можно поудобнѣе, подогрѣваютъ и нагрѣваютъ себя, медленно поворачиваясь и мѣняя позы. Послѣ полудня довольно долго звонятъ нѣсколько колоколовъ, образующихъ пріятное густое созвучіе. Это—приглашеніе къ обѣду. Натуристы поднимаются, зѣвая, потягиваясь, точно послѣ долгаго, очень крѣпкаго сна, и гуськомъ тянутся въ стороны своихъ павильоновъ. Тамъ они должны, собираясь въ центральный курзалъ, принести неотвратимую дань обычаямъ и капризамъ современнаго европейскаго общенія и быта. Они должны, увы, одѣться. О бѣльѣ рѣчи нѣтъ, и весь ихъ выходной «въ общество» костюмъ состоитъ только изъ двухъ вещей: изъ бѣлаго, сшитаго изъ очень легкой матеріи, пиджака, который сидитъ, точнѣе, виситъ на плечахъ просторнымъ мѣшкомъ, и такихъ же легкихъ, до колѣнъ, короткихъ панталонъ. Шея и грудь открыты, ноги отъ колѣнъ голы, безъ обуви.

Въ курзалѣ—встрѣча съ натуристками. Туалеты дамъ также очень несложные. Тутъ коротенькія юбочки,—женщины на свободѣ, въ лѣсу, носятъ ихъ вмѣсто кушаковъ,—замѣнены длинными складчатыми пеплумами неопредѣленнаго покроя. Можно ихъ считать прерафаэлитскимъ одѣяніемъ, но можно и сближать съ ситцевыми капотами нашихъ провинціальныхъ чиновницъ. Передъ декольтированный, руки голыя. Всѣ обѣдаютъ, повидимому, съ большимъ аппетитомъ. Каждый занятъ только ѣдою, и разговоровъ очень мало. Послѣобѣденная сіеста на верандѣ съ чуднымъ видомъ продолжается около часа. Опять слѣдуютъ раздѣваніе и экскурсія въ лѣсъ. Въ семь часовъ вечера вторая ѣда; она легче первой. Послѣ нея дамы разрѣшаютъ себѣ жидкій кофе со сливками и набрасываются на этотъ любимый напитокъ буржуазной культуры съ увлеченіемъ наслѣдственныхъ кофейницъ. Ужинъ завершается общимъ времяпровожденіемъ. Играютъ на рояли и на соловыхъ инструментахъ, поютъ, декламируютъ, разсказываютъ забавныя исторійки и анекдоты; въ послѣднихъ особенно достается корсету и фраку. Наконецъ, ведутся популярныя бесѣды и посерьезнѣе.

На слѣдующее утро у вокзала двухъэтажный моторъ ждалъ гостей для доставки ихъ на ближайшую пристань. По дорогѣ голые люди дѣлали ему «ручки» и этимъ какъ бы посылали черезъ тысячелѣтіе привѣтствіе отъ каменнаго вѣка автомобильному вѣку.

Буква.

...ароднаго избранника, пріѣхавшаго на мѣста.

...збиратель:—А что, депутатъ можетъ меня принять?
...акей:—Можетъ. Палочку потрудитесь оставить въ передней. („Нов. Сат“.)

— Сегодня въ 11 ч. утра въ помѣщеніи типографіи М. Ф. Шпенцера (Стурдзовскій пер., 3 А.) состоится первое общее собраніе уполномоченныхъ центральной общей больничной кассы рабочихъ и служащихъ типо-литографій г. Одессы (14 типографій) для выбора изъ своей среды 6 членовъ правленія и 6 кандидатовъ къ нимъ.

— Старшій инспекторъ по надзору за заведеніями печати и за книжной торговлей въ гор. Одессѣ, на основаніи циркуляра гл. управленія по дѣламъ печати, призналъ нужнымъ воспретить демонстрированіе во всѣхъ одесскихъ кинематографахъ заключительную сцену въ картинѣ «Отецъ палачъ».

— Вчера прибыла въ Одессу изъ порта «Хорсанъ» яхта «Орра» помѣщика г. Руссо.

— Вчера прибылъ въ одес. портъ изъ Николаева военный транспортъ лоцманскаго вѣдомства «Вѣха».

— На отошедшемъ вчера изъ Одессы въ александрійскій рейсъ пароходѣ Р. о. п. и т. «Царь», уѣхалъ въ Константинополь курьеръ англійскаго короля Георга VII мистеръ Стенли Ваткинсъ.

— Правленіе общества взаимопомощи фармацевтовъ служащихъ, организуетъ въ теченіе лѣта рядъ групповыхъ посѣщеній наиболѣе интересныхъ мѣстъ г. Одессы. Желающіе принять участіе въ экскурсіяхъ, заявляютъ объ этомъ въ канцелярію общества (Суворовская, № 46), отъ 10 до 12 час. дня. Въ первую очередь намѣчены къ посѣщенію: станція «Скорой помощи», газовый заводъ, астрономическая обсерваторія, мельница Вайнштейна и др.

КОММЕРЧЕСКІЯ ТЕЛЕГРАММЫ.

Отъ «Петербургскаго Телеграфнаго Агентства».

ПЕТЕРБУРГЪ, 13 іюля. Настроеніе съ фондами тихое, съ дивидендными бумагами слабое, къ концу съ отдѣльными цѣнностями нѣсколько лучше, съ выигрышными займами устойчивое.

	12 іюля.	13 іюля.
5% государствен. рента	93	93 *)
4% в. з. 1908 г. I и II в.	104 3/4	104 3/4-105 1/8
5% „ „ 1908 г. III в.	105 1/4	105 1/4
4 1/2% рос. г. з. 1905 г.	100	100-100 3/8
5% „ „ „ 1906 г.	102 1/2	102 3/8-102 3/4
4 1/2% „ „ „ 1909 г.	98 5/8-99	99 1/4
4% закл. л. г. дв. з. б.	89	89 1/8-89 1/2
4 1/2% „ „ „ „ „	90 1/8	90 1/2-90 7/8
5% „ „ „ „ „	100 1/4-100 5/8	100 1/4-100 5/8
4% св. кресг. поз. банка	90 1/4-90 5/8	90 1/4-90 5/8
4 1/2% „ „ „ „	90 5/8	90 5/8
5% „ „ „ „	100 1/4	100 1/4-100 5/8
5% I-й вн. съ в. з. 1864 г.	480	479
5% II „ „ „ „ 1866 г.	245	346 3/4
5% закл. л. Дв. зем. о.	314 1/2 м.	313 1/2 м.
…1/2% закл. л. Дв. з. б.	83-83 3/8	83-83 3/8
4 1/2% обл. С.-Пб. г. кр. о.	88 3/8	88 1/8
5% „ Одес. „ „ „	92 м.	89 1/2 пк.
5% „ „ „ в. 1906 г.	83 1/4-84 1/4	83 1/4
4 1/2% Од. гор. кр. об.	81	82 пр.
4 1/2% закл. л. Б.-т. з. б.	82 3/4	83 1/4
4 1/2% „ „ Кіев. з. б.	82 1/2	83 5/8
4 1/2% „ „ Херс. з. б.	82 7/8	83
Акціи Рус. о. пар. и тор.	660	655
„ Моск.-Казанск. ж. д.	546	540 1/2 м.
„ Моск.-кіево-вор. ж. д.	760	——
„ Рост.-владик. ж. д.	2715	2705
„ Моск.-винд.-р. ж. д.	360	359 1/2
„ Сѣверо-Донец. ж. д.	330	324 м.
„ Юго-восточн. ж. д.	261 1/2	258
„ Азов.-донск. ком. б.	587—590	585—588
„ Волж.-камск. банка	880 м.	880 м.
„ Рус. для вн. торг. б.	372	373
„ Рус.-Азіатск. банка	285—286	285—286
„ Рус. торг.-пром. б.	——	334
„ Сибирскаго торг. б.	557—559	557—559
„ С.-П.Б. междун. к. б.	485	493
„ С.-П.Б. уч. и ссуд. б.	468—470	465
„ С.-П.Б. част. ком. б.	247	247
„ Соединеннаго банка	276 1/2 м.	276
„ Бес.-Тавр. зем. бан.	647—652	647 м.
„ Кіевск. зем. банка	640—645	640—645
„ Полтав. „ „	565 м.	570 пр.
„ Харьков. „ „	425 1/2 м.	425 м.
„ Бакинск. нефт. общ.	665	664
„ Манташевъ общест.	629	633
Паи т. неф. пр. бр. Нобель	17275	17300
Акціи „ „ „ „	885	892
„ Брянск. (рельсопр.)	177	174
„ „Гартманъ“ р. о. м. з.	——	——
„ Донецко-юрьевскія	288 м.	290 м.
„ Коломен. маш. з. о.	155 1/2 м.	152 м.
„ Мальцевскихъ зав.	336 1/2	332
„ Никоп.-Маріуп. об.	282 1/2	281 1/2
„ Путиловскихъ зав.	140 м.	137 м.
„ Рус. паровозостр. об.	——	——
„ „Сормово“ об. ж. ст. з.	125 1/2 м.	122 1/2 м.
„ „Фениксъ“ заводъ..	124 1/2 м.	125 м.
„ Ленскаго золот. т.	640 м.	635
„ Рос. золотопром. об.	100 м.	96
Паи т-ва „Проводникъ“	——	——
4 1/2% заем. г. Одессы	——	——

Нью-Іоркъ.	14 іюля	13 іюля
	Центы на бушель.	
Пшеница наличная	——	96
„ на іюль	——	98
„ „ сентябрь	——	94 1/2
Кукуруза на іюль	——	——
„ „ сентябрь	——	——
Чикаго.		
Пшеница на іюль	——	85 1/4
„ „ сентябрь	——	86 3/8
Кукуруза на іюль	——	60 5/8
„ „ сентябрь	——	62 1/2
Берлинъ.	Марки на 1000 кило.	
Пшеница на іюль	——	——
„ „ сентябрь	203 1/2	204
Рожь на іюль	——	166 1/2
„ „ сентябрь	169 1/4	170 1/4
Овесъ на іюль	——	164
„ „ сентябрь	165 3/4	166 1/4
Ячмень (легк.) русск. и дун. наличный	——	——

Нью-Іоркъ. Телеграммы не получены.

Берлинъ. Съ пшеницей слабѣе, съ рожью и овсомъ слабое.

Лондонъ. Съ пшеницей малодѣятельное, съ кукурузой и ячменемъ слабѣе, съ овсомъ и льнянымъ сѣм. спокойное.

	14 іюля	13 іюля.
Берлинъ. Настроеніе съ русскими и иностранными цѣнностями слабѣе.		
Частный дисконтъ	4 3/4	4 3/4
Лондонъ чекъ	20.465	20.460
Парижъ чекъ	81.02	81.02
Выплаты въ Петербургѣ: прод.	214.95	214.97
„ „ „ пок.	214.90	214.92
4% госуд. рента 1894 года	92.10	91.90
Лондонъ. Настроеніе спокойное.		
Частный дисконтъ	4	4
Парижъ. Настроеніе вялое.		
Векс. курсъ на Лондонъ a vue.	25.250	25.250
Векс. курсъ на Брюсель a vue.	99 12/32	99 12/32
Платежи въ Петербургѣ отъ	263.875	264.000
„ „ „ до	265.875	266.000
…% русск. госуд. рента налич.	—.—	—.—
4 1/2% рос. госуд. заемъ 1909 г.	99.05	99.20
3% французская рента	85.00	84.75
5% заемъ 1906 года	103.50	103.60
4% конс. ж. д. 1889 г. I-II в. нал.	919.5	91.90
	91.50	91.50
3 1/2% Россійск. зал. а. 1894 года	—.—	—.—
Частный дисконтъ	3 12/16	3 12/16
Брянскія	453	460
Тульскія патронныя	1023	1023
Проводникъ	537	542
…еры	71.25	69.00
Вѣна. Настроеніе спокойное.		
Акціи австрійск. кред. общ.	617.25	618.00
Русскіе кредитные билеты	253.50	253.50
Частный дисконтъ	5 7/8	5 7/8

*) Цѣны, не отмѣченныя буквой „м“ означаютъ крупныя сдѣлки.

МЕТЕОРОЛОГІЯ.

ПЕТЕРБУРГЪ. Область высокаго давленія охватываетъ большую часть Западной Европы и Балтійск. моря (Торсхавнъ 772 мм.). Пониженное давленіе на Черномъ морѣ (Ялта 755 мм.), на бассейнѣ Камы (Пермь 755 мм.), въ Закаспійской части (Байрамъ-Али 748 мм.).

Дожди выпали по всей Россіи, кромѣ сѣверной полосы, температура близкая къ нормѣ на сѣверо-западѣ, ниже—въ остальной части Россіи.

Вѣроятная погода на 14-е іюля: прохладно на крайнемъ сѣверѣ умѣренно тепло въ остальныхъ районахъ, дожди мѣстами на сѣверо-востокѣ и востокѣ, грозовые дожди въ южной полосѣ.

Телеграммы „Одесскихъ Новостей“.

Телеграммы, полученныя въ теченіе дня, см. выше.

ВЪ РОССІИ

ПОБѢДА Б. А. ПЕЛИКАНА.

ПЕТЕРБУРГЪ, 13 іюля (*Отъ наш. корр.*).

Въ правыхъ кругахъ торжествуютъ по поводу побѣды Пеликана, получившаго увѣренія, что онъ будетъ утвержденъ въ должности одесскаго гор. головы. Указываютъ, что хлопоты ген. Богдановича и б. гор. головы Н. И. Моисеева прошли безуспѣшно. Богдановичъ, по слухамъ, старается за Моисеева потому, что послѣдній распространялъ его брошюры.

Пеликанъ въ бесѣдѣ заявилъ: «Я буду утвержденъ черезъ двѣ недѣли и тогда займусь усердно гор. хозяйствомъ. Раньше мѣшали партійные раздоры. Упреки въ человѣконенавистничествѣ невѣрны. Я считаю, что лишь часть еврейства вредна русскимъ своей революціонностью». Далѣе, Пеликанъ указалъ, что составъ управы будетъ обновленъ. Старые члены управы должны будутъ уйти. Заявленіе Фингергута Пеликанъ считаетъ наивнымъ. Почему онъ во время выборовъ, участвуя въ нихъ въ качествѣ счетчика, молчалъ, послѣ же утвержденія выборовъ городскимъ присутствіемъ кассація выборовъ невозможна. Пеликанъ указалъ далѣе, что препятствіемъ къ утвержденію является его чинъ.

КЪ ДѢЛУ ОБЪ УБІЙСТВѢ КАРАВАЕВА.

ПЕТЕРБУРГЪ, 13 іюля (*Отъ наш. корр.*).

Слѣдствіе по дѣлу о депутатахъ, подписавшихъ запросъ по поводу убійства Караваева заканчивается.

«Н. Вр.» сообщаетъ, что правительство считаетъ неправильнымъ отказъ Фридмана отъ дачи показаній на допросѣ его суд. слѣдователемъ.

«Н. Вр.» отрицаетъ слухи о предстоящемъ пересмотрѣ дѣла объ убійствѣ Караваева.

Всѣмъ привлекаемымъ къ отвѣтственности депутатамъ запрещено мѣнять мѣстожительство.

ЕКАТЕРИНОСЛАВЪ, 13 іюля.
(Отъ нашего корреспондента).

Допрошенный въ Усть-Цыльмѣ по дѣлу объ убійствѣ члена 2-й Думы Караваева Гольдбергъ—одинъ изъ главныхъ свидѣтелей. Въ 1909 году онъ былъ арестованъ и посаженъ въ 4-ую полицейскую часть. Здѣсь онъ встрѣтился съ бывшимъ союзникомъ, охранникомъ Козаковымъ, который раскрылъ ему всю организацію и всѣхъ участниковъ убійства Караваева. Выйдя на свободу, Гольдбергъ свелъ депутата Кузнецова съ Козаковымъ. Это положило начало частному разслѣдованію убійства Караваева. Гольдбергъ высланъ въ декабрѣ 1912 г. за участіе въ выборной агитаціи въ Гос. Думу.

АРЕСТЪ ДВУХЪ ФИНЛЯНДЦЕВЪ.

ПЕТЕРБУРГЪ, 13 іюля (*Отъ наш. корр.*).

Арестованные по распоряженію завѣдующаго дворцовой охраной Спиридовича кандидатъ въ члены сейма Кастренъ и редакторъ Седерманъ освобождены.

«Новое Время» сообщаетъ, что Кастренъ и Седерманъ арестованы за агитацію во время пребыванія эскадры въ шхерахъ. По словамъ «Нов. Вр.», полиція просила ихъ прервать объѣздъ страны съ докладами.

БЕСѢДА СЪ ген. ГОНДАТТИ.

ПЕТЕРБУРГЪ, 13 іюля (*Отъ наш. корр.*).

Командующій войсками пріамурскаго военнаго округа Гондатти воздержался, по словамъ «Нов. Вр.», отъ бесѣды по поводу положенія дѣлъ въ Манчжуріи и по политическимъ вопросамъ. Гондатти заявилъ, что онъ недопустить появленія новыхъ евреевъ въ Пріамурьѣ, а также провѣритъ права живущихъ.

ЮБИЛЕЙ В. Г. КОРОЛЕНКО.

ПЕТЕРБУРГЪ, 13 іюля (*Отъ наш. корр.*).

Литературное общество рѣшило чествовать В. Г. Короленку осенью. Завтра, въ день 60-лѣтія В. Г., ему будетъ отправлена лишь телеграмма.

О ЕРЕТИКАХЪ СЪ АѲОНА.

ПЕТЕРБУРГЪ, 13 іюля (*Отъ наш. корр.*).

Сторонниковъ ереси на Аѳонѣ, привезенныхъ въ Одессу, доставятъ на мѣста приписки съ воспрещеніемъ ношенія монашескаго одѣянія. Постриженные въ Россіи будутъ водворены въ Одессѣ въ Аѳонскомъ подворьи *).

РАЗОБЛАЧЕНІЯ.

ПЕТЕРБУРГЪ, 13 іюля (*Отъ наш. корр.*).

Въ связи съ полемикой издателя «Дыма Отечества» Гарязина съ миссіонеромъ Скворцовымъ синодъ предложилъ Скворцову либо опровергнуть заявленія, либо привлечь къ отвѣтственности Гарязина, назвавшаго Скворцова негодяемъ и заявившаго, что тотъ просилъ поддержать издаваемый имъ «Колоколъ» и цѣловалъ руки Распутину. Ожидаются новыя разоблаченія.

БОРЬБА СЪ БИРЖЕВЫМИ ЗЛОУПОТРЕБЛЕНІЯМИ.

ПЕТЕРБУРГЪ, 13 іюля (*Отъ наш. корр.*).

Для борьбы съ биржевыми злоупотребленіями проектируется привлекать къ отвѣтственности банкирскія конторы, продающія не имѣющіяся у нихъ въ портфелѣ бумаги.

КЪ ДѢЛУ БЕЙЛИСА.

ПЕТЕРБУРГЪ, 13 іюля (*Отъ наш. корр.*).

«Земщина» заявляетъ, что объ успѣхѣ дѣла Бейлиса смѣшно говорить, такъ оно провалено вслѣдствіе того, что многое не раскрыто.

ДѢЛА ПЕРСИДСКІЯ.

ПЕТЕРБУРГЪ, 13 іюля (*Отъ наш. корр.*).

Прибыли персидскіе принцы Шоа-сальтане и Эджелалъ-доуле съ цѣлью ходатайствовать объ отправкѣ Саларъ-доуле, въ случаѣ поимки, въ Россію. Ех-шахъ поддержалъ ихъ просьбу.

ЗАБАСТОВОЧНОЕ ДВИЖЕНІЕ.

ПЕТЕРБУРГЪ, 13 іюля (*Отъ наш. корр.*).

Рабочіе завода Леснера предложили выяснить виновность мастера въ самоубійствѣ рабочаго, изъ-за чего собственно возгорѣлась забастовка, третейскимъ судомъ.

Рабочіе вынесли резолюціи бойкота лавочникамъ, прекратившимъ кредитъ бастующимъ рабочимъ.

БѢЛОСТОКЪ (ПТА). Вслѣдствіе забастовки всѣхъ прядильщиковъ ощущается недостатокъ пряжи, вызывающій остановку работъ на ткацкихъ фабрикахъ. Нѣкоторыя фабрики закрылись.

ПОДОЗРИТЕЛЬНЫЙ ГОСПОДИНЪ.

ПЕТЕРБУРГЪ, 13 іюля (*Отъ наш. корр.*).

Въ кругахъ петерб. соц.-демократовъ появился подозрительный господинъ, который распрашиваетъ о газетѣ «Правда» и называетъ себя депутатомъ Мурановымъ. Въ одномъ домѣ онъ оставилъ записку за подписью «Мурановъ».

ЕЩЕ О СТОЛКНОВЕНІИ ШАЛЯПИНА СЪ ХОРИСТАМИ.

ПЕТЕРБУРГЪ, 13 іюля (*Отъ наш. корр.*).

Сообщаютъ новую версію относительно скандала, разыгравшагося между Шаляпинымъ и хоромъ. Хористы вслѣдствіе задержки уплаты жалованья, отказались въ 3-й картинѣ выйти на сцену. Шаляпинъ назвалъ ихъ разбойниками. Тогда они отправили своего старосту къ Шаляпину для объясненій. Шаляпинъ крикнулъ своему парикмахеру: «Уберите эту рожу». Старшина обозвалъ тогда Шаляпина мерзавцемъ. Шаляпинъ далъ старостѣ пощечину. Хористы набросились на него съ дубинками. Шаляпинъ вмѣстѣ съ сбѣжавшимися артистами оборонялся. Однако, хористы сейчасъ же опомнились и извинились предъ Шаляпинымъ. На состоявшемся вскорѣ банкетѣ Шаляпинъ объяснилъ, что онъ протестовалъ противъ денежныхъ счетовъ на сценѣ и извинился предъ хористами. Слова Шаляпина хористы встрѣтили криками «ура». Дирекція Императорскихъ театровъ все же рѣшила произвести по этому поводу дознаніе.

*) См. выше прибытіе «Херсона» съ аѳонскими монахами.

ПЕТЕРБУРГЪ, 13 іюля (*Отъ наш. корр.*).

Военно-медицинская академія объявила о пріемѣ студентовъ по новымъ правиламъ.

«Колоколъ» переходитъ къ кружку гр. Игнатьевой.

ПИСЬМО ШАХОВА.

МОСКВА, 13 іюля (*Отъ наш. корр.*).

Извѣстный благотворитель Шаховъ отправилъ князю Мещерскому слѣд. письмо: «Протестуя противъ выпада «Гражданина», я не хочу оправдываться, но для свѣдѣнія, чтобы вы были справедливы, сообщаю списокъ сдѣланныхъ мною пожертвованій». Далѣе Шаховъ перечисляетъ пожертвованія: на больницу раковыхъ опухолей въ память скончавшейся жены—100 тысячъ, на моргъ —60.000 руб., на общежитіе—36.500 руб., на глазную лечебницу вѣдомства Императрицы Маріи—7.000 руб., на анатомическій театръ—10.000 руб., Румянцевскому музею —50.000 руб., на стипендіи 150 тысячъ. «Смѣю васъ увѣрить, князь,—пишетъ далѣе Шаховъ,—что я самъ всегда стоялъ за порядокъ, котораго у насъ по исторіи Иловайскаго нѣтъ, къ сожалѣнію, со временъ варяговъ. Что же касается русской бюрократіи, то я ненавижу ее, пожалуй, больше, даже чѣмъ вы, ваше сіятельство». Кстати Шаховъ вспоминаетъ, что около 40 лѣтъ тому назадъ онъ сотрудничалъ въ «Гражданинѣ». «Я былъ тогда,—пишетъ онъ, —гвардейскій офицеръ и стрѣлокъ Его Величества. Меня лично зналъ Императоръ Александръ II. Во время маневровъ я былъ безсмѣнымъ ординарцемъ Великаго Князя Владиміра Александровича». Между прочимъ, первый гонораръ за литературную работу Шаховъ получилъ за очерки офицерской жизни.

АН. ФРАНСЪ ВЪ МОСКВѢ.

МОСКВА, 13 іюля (*Отъ наш. корр.*).

Вчера въ Москву пріѣхалъ Анатоль Франсъ. Между прочимъ, французскій писатель посѣтилъ оружейную палату. Анатоль Франсъ быстро прошелъ черезъ оружейный залъ. «Я пацифистъ, — сказалъ онъ,—и даже въ старинномъ оружіи ничего не понимаю». Зато Ан. Франсъ съ большимъ знаніемъ разбирался въ другихъ сокровищахъ палаты. Увидѣвъ подарки Наполеона Александру I, Ан. Франсъ улыбнулся: «Тильзитъ съ продолженіемъ въ Москвѣ»,—замѣтилъ онъ. У польскихъ знаменъ и у ларца съ польской конституціей въ художникѣ проснулся республиканецъ: «La Pologne vaincue»,—замѣтилъ онъ. Сегодня Ан. Франсъ покинулъ Москву. На границѣ въ Александровѣ Ан. Франсъ сядетъ въ автомобиль и уѣдетъ во Францію.

ЗАКЛАДКА КЛИНИКИ ВЫСШИХЪ ЖЕНСКИХЪ КУРСОВЪ.

МОСКВА, 13 іюля (*Отъ наш. корр.*).

Состоялась закладка гинекологической клиники высшихъ женскихъ курсовъ. 26.000 рублей пожертвованы неизвѣстнымъ, а 14.000 руб. даны курсами. Клиника будетъ сооружена къ будущему году.

МОСКВА, 13 іюля (*Отъ наш. корр.*).

Содержащемуся въ тюрьмѣ Прасолову прокуратура разрѣшила свиданіе съ родственниками.

НА ПЕДАГОГИЧЕСКИХЪ КУРСАХЪ.

КІЕВЪ, 13 іюля (*Отъ наш. корр.*).

Сегодня при закрытіи педагогическихъ курсовъ, привлекшихъ свыше тысячи учителей, попечитель кіевскаго учебнаго округа Деревицкій въ рѣчи выразилъ порицаніе группѣ учителей, пославшей протестъ по поводу выступленія предсѣдателя Гос. Думы Родзянко по вопросу объ украинскомъ языкѣ. Попечитель отмѣтилъ далѣе, что на курсахъ найдены были прокламаціи соц.-революціонеровъ.

Собравшіеся учителя устроили сегодня шумную овацію уволенному министромъ нар. просвѣщенія директору народныхъ училищъ извѣстному педагогу Лубенцу.

ЧЕРНИГОВЪ (ПТА). Закрылись временные педагогическіе курсы для народныхъ учителей и учительницъ, устроенные земствомъ при поддержкѣ правительства. Курсы продолжались 32 дня при 220 слушателяхъ. На курсахъ функціонировала образцовая начальная школа съ 4 отдѣленіями. Слушателями послана вѣрноподданническая телеграмма Государю Императору, Вѣнценосному Покровителю народнаго просвѣщенія. Оглашеніе телеграммы встрѣчено восторженно и сопровождалось исполненіемъ народнаго гимна. Слушатели курсовъ выѣхали на кіевскую выставку.

УБІЙСТВО ТОВАРИЩА СОЛДАТА.

КІЕВЪ, 13 іюля (*Отъ наш. корр.*).

Въ селѣ Бобрицахъ, Кіевской губ., солдаты конной батареи убили своего товарища солдата, покушавшагося совершить у нихъ кражу.

ПРАВИТЕЛЬСТВЕННЫЯ РАСПОРЯЖЕНІЯ.

ПЕТЕРБУРГЪ, 13 іюля (*Отъ наш. корр.*).

Назначается: старшій дѣлопроизводитель строительныхъ работъ севастопольскаго порта Грущецкій—инженеръ-производителемъ работъ строительной части николаевскаго порта. На его мѣсто назначается младшій дѣлопроизводитель строительныхъ работъ по маякамъ дирекціи маяковъ и лоціи Чернаго и Азовскаго морей Федоровъ.

Назначается: старшій врачъ черноморскаго флотскаго экипажа Григорьевъ—старшимъ врачемъ перваго балтійскаго флотскаго экипажа.

Отъ нашихъ южн. корреспондентовъ.

САМОУБІЙСТВА.

ХЕРСОНЪ, 13 іюля.

Покончилъ съ собою вслѣдствіе плохихъ успѣховъ воспитанникъ 3-го класса одесской духовной семинаріи Завадовскій.

КОНСТАНТИНОГРАДЪ, 13 іюля.

Бросился подъ пассажирскій поѣздъ ученикъ земской школы садоводства Затула. Несчастному отрѣзало голову. Остальные ученики въ тотъ же день оставили школу. Къ общему движенію не примкнулъ лишь одинъ ученикъ, оставшійся въ школѣ.

ЗАДЕРЖАНІЕ УБІЙЦЪ.

ѲЕОДОСІЯ, 13 іюля.

Въ Судакскомъ лѣсу послѣ облавъ задержаны всѣ три участника послѣдняго ограбленія ялтинскаго врача Заваркина, ѣхавшаго къ писателю Елпатьевскому. Грабители оказались мѣстными татарами дезертирами.

ЗВѢРСКОЕ УБІЙСТВО.

ѲЕОДОСІЯ, 13 іюля.

Въ имѣніи Айвазовскаго Шхмамай, возлѣ Стараго Крыма, звѣрски убита красивая садовница Ованесова. На тѣлѣ убитой оказались 16 ранъ причиненныхъ выстрѣлами изъ браунинга. Подозрѣваютъ романическую подкладку.

НАСИЛЬНИКЪ.

ХЕРСОНЪ, 13 іюля.

Письмоводитель мѣщанской управы Петюренко, къ которому обратилась пріѣзжая дама за выдачей ей паспорта, покушался ее изнасиловать. Объ этомъ въ здѣшнихъ газетахъ помѣщено письмо потерпѣвшей.

Противъ ожирѣнія. Образъ жизни, какой женщина изъ общества заставлена вести во время только что начавшагося сезона не позволяетъ ей заняться физическимъ упражненіемъ своего тѣла. Визиты, покупки, вечернія собранія поглащаютъ столько времени, что у нея нѣтъ возможности посвятить нѣсколько часовъ на прогулку на открытомъ воздухѣ. Неудивительно, поэтому, что подобный образъ жизни благопріятствуетъ развитію ожирѣнія. Но нечего горевать, если Вы легко и скоро можете избавиться отъ излишка жира, этого врага молодости. Вы можете сохранить стройность Вашей фигуры и вмѣстѣ съ тѣмъ удовлетворить требованіямъ гигіены и приличія, принимая *Іодиринъ Д-ра Дэшана (Iodhyrine du D-r Deschamp)*. Іодиринъ Д-ра Дэшана продаютъ всѣ аптеки и аптекарскіе магазины. При коробкѣ имѣется подробное наставленіе на русскомъ языкѣ. 41291

ГИБЕЛЬ ПОСѢВОВЪ.

КИШИНЕВЪ, 13 іюля.

Новымъ разливомъ Днѣпра въ Аккерманскомъ уѣздѣ затоплено около 500 десятинъ посѣвовъ и виноградниковъ. Убытковъ насчитываютъ на сумму около 70.000 р.

Въ Измаильскомъ уѣздѣ градомъ вновь уничтожено 1500 десятинъ посѣвовъ и 120 десятинъ виноградниковъ. Убытки достигаютъ суммы около 100.000 руб.

КИШИНЕВЪ (ПТА). Новымъ разливомъ Днѣстра въ Бендерскомъ и Оргѣевскомъ уѣздахъ затоплены рядъ селъ и большія площади полей и огородовъ. Убытки достигаютъ свыше 100.000 рублей.

СЕВАСТОПОЛЬ (ПТА). Бурей съ ливнемъ и градомъ въ трехъ южныхъ уѣздахъ сильно повреждены хлѣба, сады и огороды.

КРЕМЕНЧУГЪ, 13 іюля.

Въ Потокахъ торжественно освящена и открыта временная санаторія для туберкулезныхъ.

КОНФИРМАЦІЯ ПРИГОВОРА ПО ДѢЛУ МИЧМАНА ФОНЪ-ЗОННЪ.

ПЕТЕРБУРГЪ (ПТА). Согласно Высочайшей конфирмаціи приговора временнаго военно-морского суда въ Архангельскѣ Всемилостивѣйше повелѣно отставного мичмана фонъ-Зоннъ, присужденнаго за растрату казеннаго имущества къ лишенію чина, воинскаго званія и всѣхъ правъ и отдачѣ въ арестантскія отдѣленія на 20 мѣсяцевъ, освободить отъ содержанія въ арестантскихъ отдѣленіяхъ и послѣдующаго затѣмъ надзора полиціи.

АВТОМОБИЛЬНЫЙ ПРОБѢГЪ.

МОСКВА (ПТА). Прибылъ автомобилистъ Нагель, совершающій по порученію россійскаго автомобильнаго о-ва рекогносцировку пути международнаго пробѣга, организуемаго въ 1914 году.

ФАБРИЧНЫЙ СКЛАДЪ
ОБОЕВЪ
извѣстной фабрики
В. Алпатова въ Москвѣ
извѣщаетъ, что для лучшаго обслуживанія знатоковъ обойнаго дѣла нашъ складъ въ Одессѣ пополненъ богатымъ выборомъ ОБОЕВЪ русскихъ и заграничныхъ фабрикъ послѣднихъ новинокъ.
Жуковская ул., № 33. Телеф. 23/92.
Владѣл. склада Я. Гланцъ.
Образцы по первому требованію.

АВІАЦІЯ.

ХАРЬКОВЪ (ПТА). Въ 7 ч. утра изъ Полтавы прилетѣлъ штабсъ-капитанъ Воротниковъ, встрѣченный воздухоплавательнымъ отдѣломъ техническаго о-ва, офицерами Пензенскаго полка и редакціей авіаціоннаго журнала (см. телегр. нашего кор. изъ Полтавы во вчер. №).

ЗА СОДѢЙСТВІЕ ПОБѢГУ.

ТИФЛИСЪ (ПТА). Особое присутствіе судебной палаты съ участіемъ сословныхъ представителей, разсмотрѣвъ кассированное сенатомъ дѣло о побѣгѣ изъ психіатрической больницы Теръ-Петросова, организатора ограбленія въ Тифлисѣ госуд. банка, приговорила содѣйствовавшихъ побѣгу Брагина и Цинцадзе къ поселенію и двухъ сестеръ Теръ-Петросова къ крѣпости—одну на 8, другую—на 5 мѣс.

ПЕТЕРБУРГЪ (ПТА). (Оффиціально). Въ Высочайшемъ приказѣ по военному вѣдомству отъ 11 іюля объявлено: Въ ознаменованіе особаго Монаршаго благоволенія за вѣрность и преданность Престолу и отечеству пѣхотныхъ полковъ 94 Енисейскаго, 110 Камскаго, 120 Серпуховскаго и 121 Пензенскаго генералъ-фельдмаршала графа Милютина, которымъ исполнилось нынѣ 100 лѣтъ со времени ихъ учрежденія, Государь Императоръ жалуетъ частямъ симъ новыя знамена съ юбилейными лентами и надписями на Георгіевскихъ знаменахъ: 110 пѣхотнаго Камскаго полка—(«1813—1913—за оборону Провадія противъ турецкой арміи въ 1829 году», 120 пѣхотнаго Серпуховскаго полка—«1813—1913—за отличіе при осадѣ и взятіи Анапы и Варны въ 1828 году», 121 пѣхотнаго Пензенскаго генералъ-фельдмаршала Милютина полка—«1813—1913—за Севастополь въ 1854—1855 годахъ и за Горное Бугорово 20 декабря 1877 года; на простомъ знамени 94 пѣхотнаго Енисейскаго полка—«1813-1913». Каждому изъ строевыхъ и нестроевыхъ нижнихъ чиновъ означенныхъ частей войскъ Высочайше жалуется при этомъ по рублю.

ПЕТЕРБУРГЪ (ПТА). Военный совѣтъ принципіально одобрилъ представленный казачьимъ отдѣломъ главнаго штаба вопросъ объ обученіи казачатъ военной гимнастикѣ и строю въ школахъ казачьихъ войскъ.

РИГА (ПТА). Выѣхалъ въ Сербію въ сопровожденіи ассистентовъ профессоръ хирургіи юрьевскаго университета Ростовцевъ, который станетъ во главѣ санитарнаго отряда петербургскаго славянскаго благотворительнаго общества.

СЕМИПАЛАТИНСКЪ (ПТА). Сгорѣла большая мукомольная мельница семипалатинскаго акціонернаго общества паровыхъ мельницъ. Убытокъ достигаетъ 150 тысячъ р.

За-границей.

Вторая Балканская война.

ЕЩЕ О ВОЗДѢЙСТВІИ НА ТУРЦІЮ.

ПЕТЕРБУРГЪ, 13 іюля (*Отъ наш. корр.*).

Сегодня состоится выступленіе державъ въ Константинополѣ.

Русскій посолъ въ Лондонѣ Бенкендорфъ заявилъ, что Россія имѣетъ всѣ способы повліять на Турцію, однако, это поведетъ къ раздѣлу ея. Поэтому Россія настаиваетъ на воздѣйствіи.

Румынскій король отправилъ телеграмму султану, въ которой требуетъ отозвать войска.

Оккупація Арменіи Россіей отложена.

Россія заявила, что въ случаѣ отказа державъ она окажетъ на Турцію воздѣйствіе единолично.

МОСКВА, 13 іюля (*Отъ наш. корр.*).

«Рус. Вѣд.» сообщаютъ изъ Берлина: «Здѣсь полагаютъ, что проектъ передачи Румыніи полномочій державъ на изгнаніе турокъ изъ Адріанополя будетъ Румыніей отклоненъ».

НАСТУПЛЕНІЕ ТУРОКЪ.

МОСКВА, 13 іюля (*Отъ наш. корр.*).

Изъ Вѣны сообщаютъ, что численность турецкой арміи, наступающей на Болгарію, опредѣляется въ 200 тысячъ солдатъ. По слухамъ, мобилизуются три малоазіатскихъ корпуса. Въ Адріанополѣ рѣшено оставить 20.000 солдатъ, а остальныя силы двинуть къ Мустафа-пашѣ, откуда уже Турція можетъ диктовать свои условія Болгаріи. Между прочимъ, передаютъ, что турки предложили Болгаріи признать фактъ оккупаціи Адріанополя. Въ случаѣ согласія Болгаріи Турція не двинетъ дальше своихъ войскъ.

ПЕТЕРБУРГЪ, 13 іюля (*Отъ наш. корр.*).

Сообщаютъ о мобилизаціи трехъ турецкихъ корпусовъ въ Малой Азіи.

Жители Филиппополя отправили телеграмму Государю Императору, въ которой умоляютъ спасти Болгарію отъ нашествія турокъ.

НОВАЯ ВОЙНА.

ПЕТЕРБУРГЪ, 13 іюля (*Отъ наш. корр.*).

Носятся слухи, что по окончаніи спора балканцы возобновятъ войну съ Турціей.

ОПЯТЬ ПРОСЬБА О ПОМОЩИ.

ПЕТЕРБУРГЪ, 13 іюля (*Отъ наш. корр.*).

Царь Фердинандъ по телеграфу обратился къ державамъ съ просьбой спасти Болгарію.

МИРНЫЕ ПЕРЕГОВОРЫ.

МОСКВА, 13 іюля (*Отъ наш. корр.*).

«Рус. Слову» телеграфируютъ изъ Петербурга, что въ неудачѣ мирныхъ переговоровъ въ Нишѣ виновата непримиримость Греціи. Газетѣ сообщаютъ также, что становятся правдоподобными слухи о заключаемомъ Греціей соглашеніи съ турками.

По свѣдѣніямъ изъ Парижа, Пишонъ настойчиво совѣтовалъ Греціи отказаться отъ требованія контрибуціи у Болгаріи, такъ какъ это равносильно разоренію послѣдней.

Греки, — какъ телеграфируютъ «Утру Россіи»,—требуютъ заключенія мира, а не перемирія. «Мы согласны,—говорятъ они,—спорить и обсуждать условія мира, но пускай результатомъ будетъ окончательный миръ».

ПЕТЕРБУРГЪ, 13 іюля (*Отъ наш. корр.*).

Обсуждается вопросъ о созывѣ конференціи премьеровъ въ Бухарестѣ вмѣсто Ниша.

Австрія потребовала отъ Сербіи и Греціи прекращенія военныхъ дѣйствій.

Румынскій король предложилъ греческому и сербскому королямъ немедленно пріостановить военныя дѣйствія.

МОСКВА, 13 іюля (*Отъ наш. корр.*).

Изъ Вѣны телеграфируютъ: «Румынскій премьеръ Маіореску телеграфировалъ премьеръ-министру Радославову, что румынскимъ войскамъ приказано не вступать въ Софію».

ЛОНДОНЪ (ПТА). «Аг. Рейтера» сообщаетъ, что послы великихъ державъ предложатъ своимъ правительствамъ обратиться къ Турціи съ новой нотой. Поднимался также вопросъ о морской демонстраціи и другихъ способахъ воздѣйствія. По мнѣнію нѣкоторыхъ дипломатовъ, вполнѣ достаточно воздѣйствіе финансоваго характера. Точка зрѣнія Россіи разнится отъ взглядовъ другихъ державъ въ виду особенныхъ ея интересовъ. Россія заявляетъ, что она не можетъ допустить возстановленія оттоманскаго режима въ областяхъ, откуда турки единожды были изгнаны. Поэтому Россія будетъ вынуждена предпринять шаги къ удаленію турецкихъ войскъ изъ областей, если эти шаги не предпримутъ вообще всѣ державы Россія, однако, полагаетъ, что во всякомъ случаѣ не будетъ предпринято никакихъ дѣйствій, могущихъ создать недоразумѣнія между державами.

БѢЛГРАДЪ (ПТА). Сербскими уполномоченными для веденія переговоровъ назначены Пашичъ, бывшій сербскій посланникъ въ Софіи Спалайковичъ, сербскій посланникъ въ Бухарестѣ Ристичъ и кромѣ нихъ военные эксперты полковники Смѣляничъ и Калафатовичъ. Делегаты выѣзжаютъ 14 іюля въ Бухарестъ. Во время отсутствія Пашича его будетъ замѣнять м-ръ финансовъ.

АѲИНЫ (ПТА). Венизелосъ выѣзжаетъ въ Салоники откуда послѣ аудіенціи у короля прослѣдуетъ въ Бухарестъ.

СОФІЯ (ПТА). Болгарія заявила о своемъ согласіи признать сербскихъ уполномоченныхъ.

СОФІЯ (ПТА). Въ составъ мирной болгарской делегаціи входятъ: министръ финансовъ Тончевъ, начальникъ главнаго штаба Фичевъ, бывшій вице-президентъ народнаго собранія Иванчевъ, публицистъ Хадевъ и полковникъ Станчевъ. Делегація выѣхала въ Бухарестъ.

СОВѢЩАНІЕ О БАЛКАНСКИХЪ ДѢЛАХЪ.

ПЕТЕРБУРГЪ, 13 іюля (*Отъ наш. корр.*).

Въ Петергофѣ происходило совѣщаніе съ участіемъ В. Н. Коковцова, посвященное балканскимъ дѣламъ.

На этой недѣлѣ будетъ опубликованъ взглядъ Россіи на балканскія дѣла.

РАЗНОГЛАСІЯ МЕЖДУ ИТАЛІЕЙ И ГРЕЦІЕЙ.

МОСКВА, 13 іюля (*Отъ наш. корр.*).

Какъ телеграфируютъ изъ Вѣны, Греція возводитъ укрѣпленія въ Сантикварантѣ. Это обстоятельство вызвало рѣзкія разногласія у нея съ Италіей.

КОМПЕНСАЦІИ.

МОСКВА, 13 іюля (*Отъ наш. корр.*).

По свѣдѣніямъ изъ Цетинье, Сербія обѣщала Черногоріи компенсаціи въ Новобазарскомъ санджакѣ.

ПЕТЕРБУРГЪ, 13 іюля (*Отъ наш. корр.*).

Ген. Савовъ настаиваетъ предъ болгарскимъ правительствомъ о дачѣ генеральнаго сраженія Кюстендиля.

Опровергается сообщеніе объ обращеніи болгарскаго синода къ русскому.

Сообщаютъ, что царь Фердинандъ изолировалъ себя отъ всѣхъ.

МОСКВА, 13 іюля (*Отъ наш. корр.*).

«Утру Россіи» телеграфируютъ изъ Салоникъ: «Болгарскія войска, отступая, сжигаютъ деревни съ цѣлью задержать наступленіе грековъ, а также разрушаютъ мосты и дороги».

НА ТЕАТРѢ ВОЙНЫ.

СОФІЯ (ПТА). 11 іюля на всемъ фронтѣ спокойно. Близъ Власины сербы пытались перейти въ наступленіе, чтобы вновь перейти болгарскую границу; однако, были отброшены артиллерійскимъ огнемъ. По дополнительнымъ свѣдѣніямъ, при атакѣ Очаника 10 іюля сербы и черногорцы понесли огромныя потери: на протяженіи 800 шаговъ, передъ лѣвымъ крыломъ найдено 550 труповъ, передъ правымъ крыломъ —1210 труповъ, въ числѣ коихъ 8 офицеровъ, все пространство за этой полосой до непріятельскихъ линій покрыто трупами. На фронтѣ у Панчево греки пытались перейти въ наступленіе, но были отброшены и отступили.

ЗАНЯТІЕ ДЕДЕАГАЧА.

АѲИНЫ (ПТА). «Аѳин. Тел. Аг.» сообщаетъ, что Дедеагачъ занятъ греческой эскадрой отчасти по стратегическимъ соображеніямъ, а также съ цѣлью защиты греческаго населенія Ѳракіи, въ виду насилій, совершаемыхъ тамъ болгарскими войсками. Часть Дедеагача подожжена болгарами, которые увели изъ Макри и Ксанти 100 греческихъ нотаблей, а другихъ умертвили. Покидая округъ, болгары всюду сѣяли анархію, оставивъ его въ рукахъ четниковъ. Дедеагачъ занятъ также въ виду опасности наступательнаго движенія турокъ.

КЪ ЗАНЯТІЮ АДРІАНОПОЛЯ.

КОНСТАНТИНОПОЛЬ (ПТА). Адріанопольскій губернаторъ Хаджіадилъ телеграфировалъ Портѣ о своемъ прибытіи и восторженной встрѣчѣ его населеніемъ.

17 ІЮЛЯ С. Г.
ОТКРЫВАЕТСЯ
на Соборной пл., 6, уг. Коблевск.,
ВЕГЕТАРІАНСКАЯ СТОЛОВАЯ
41298

Красиво и скоро писать въ 8 урок. и дв. ит. БУХГАЛТЕРІИ обучаю лично и заочно. Удост. 5 з. мед. 5 поч. крест. за засл. Обр. шриф., уч. раб. и усл. выс за 4—7 к. мар. Одесса, Ришельевская, 12-т. Проф. кал. Ш. КРУКЪ.

ДОРОЖНЫЯ РУЧКИ (КАРМАННЫЯ)
съ чернилами и ИЗЯЩНЫЕ ПИСЬМЕННЫЕ ПРИБОРЫ, въ большомъ выборѣ, въ писчебумажномъ магазинѣ Я. Н. БАРСКАГО,
Одесса, Дерибасовская, № 31, прот. гор. сада. Телеф. 12/63
Продажа оптомъ и въ розницу. 40870

Извѣстный Первоклассный
Ресторанъ-кошеръ СИМОНА,
съ 1 авг. с. г. переходитъ съ Екатер., 21 въ болѣе обширное и свѣтлое помѣщ., на Екатерининскую, 22, гдѣ гост. „Венеція“. Ресторанъ ежеднев. снабжается свѣжими продуктами подъ личн. набл. г. Симона.
Просятъ г. г. посѣтителей не смѣшивать самозванцевъ, именующихъ себя „Симонъ“. Помните: Екатерининская, 22, входъ съ подъѣзда.

ДВОРОВОЕ МѢСТО, площадью 528 кв. сажен., по Канатн. ул. (Полтавск. побѣды), 116, отдается подъ складъ, гаражъ или фабрику. Объ условіяхъ узнать въ конторѣ торг. дома Горенштейнъ и Кесельманъ, Скобелевская, 19, телеф. 11/39
8315

Султанъ пожертвовалъ бѣднѣйшимъ жителямъ Адріанополя 2000 турецкихъ фунтовъ.

Въ отвѣтъ на протестъ болгарскаго министра Геннадіева по поводу вступленія турокъ на болгарскую территорію въ Кизиль-Агачѣ великій визирь заявилъ, что нѣсколько турецкихъ патрулей, перешедшихъ болгарскую границу, по распоряженію генералиссимуса отозваны обратно.

КОНСТАНТИНОПОЛЬ (ПТА). Султанъ посѣтилъ дворецъ Топъ-Капу для поклоненія плащу пророка и совершенія благодарственнаго моленія по случаю взятія Адріанополя турками.

ОПРОВЕРЖЕНІЯ.

БѢЛГРАДЪ (ПТА). Сербское «Press-Bur.» самымъ категорическимъ образомъ опровергаетъ сообщенія печати, будто Сербія и Греція вступили въ соглашеніе съ Турціей относительно военныхъ дѣйствій противъ Болгаріи. Сербія никогда не заключала никакого спеціальнаго соглашенія съ Турціей. Послѣ заключенія мира Сербія будетъ стремиться къ возстановленію нормальныхъ отношеній съ Турціей, полезныхъ для обѣихъ странъ, въ интересахъ которыхъ будетъ установленіе прочныхъ дружественныхъ отношеній.

МЕЖДУУСОБНАЯ ВОЙНА ВЪ КИТАѢ.

МОСКВА, 13 іюля (*Отъ наш. корр.*).

Изъ Пекина телеграфируютъ: «Указомъ президента Юаншикая Сунь-Я-Тсенъ отрѣшенъ отъ должности директора всѣхъ китайскихъ жел. дорогъ».

ШАНХАЙ (ПТА). Южане возвратились на старыя позиціи. Сраженіе продолжалось всю ночь. Хунаньскія войска съ западной стороны атаковали арсеналъ. Сѣверныя войска произвели вылазку, причемъ военныя суда поддерживали усиленный огонь противъ мятежниковъ. Огнемъ разрушено много городскихъ зданій и окрестныхъ деревень. Сраженіе было упорное, но рѣшительныхъ результатовъ не дало.

ШАНХАЙ (ПТА). Здѣсь ожидаются два британскихъ крейсера.

Консульскій корпусъ обратился къ адмиралу Цзену съ жалобой на обстрѣлъ концессій. Адмиралъ принесъ извиненія.

ШАНХАЙ (ПТА). Оффиціально сообщается, что г. Сучжоуфъ во власти сѣверянъ.

По слухамъ, за голову генерала Хуансина назначено 200 тысячъ таэлей.

Многія революціонныя газеты закрыты.

Вусунскіе форты примкнули къ сѣверянамъ.

ЧИФУ (ПТА). Съ сѣвера пришли два транспорта съ войсками, направляющіеся на югъ.

ЛОНДОНЪ (ПТА). «Аг. Рейтера» телеграфируютъ изъ Шанхая, что состоялось совѣщаніе выдающихся общественныхъ дѣятелей, примкнувшихъ къ революціи, послѣ котораго Юаншикаю послана телеграмма съ предложеніемъ основныхъ условій мирныхъ переговоровъ.

ТОКІО (ПТА). Отбыли въ китайскія воды два крейсера.

СУФФРАЖИСТКИ.

ПЕТЕРБУРГЪ, 13 іюля (*Отъ наш. корр.*).

Завтра въ Лондонѣ ожидается грандіозная манифестація суффражистокъ. Говорятъ даже объ объявленіи осаднаго положенія въ Лондонѣ.

ВЪ ВЕНГРІИ.

ЗАГРЕБЪ (ПТА). Королевскій комиссаръ Скерлецъ вступилъ въ должность. Въ рѣчи на пріемѣ чиновниковъ комиссаръ заявилъ, что важные факторы задерживаютъ возстановленіе автономнаго управленія. Далѣе комиссаръ сказалъ, что императоръ возложилъ на него задачу неизмѣнно поддерживать государственно-правовую связь съ Венгріей, подготовить возстановленіе нормальнаго положенія и представить королю соотвѣтственныя предложенія. Хотя задача эта трудная, но комиссаръ надѣется на поддержку чиновниковъ и страны. Рѣчь комиссара была встрѣчена продолжительными возгласами одобренія.

ГИБЕЛЬ МИНОНОСЦА.

ТОКІО (ПТА). У Пескадорскихъ острововъ погибъ контръ-миноносецъ «Шиноме».

ЗАБАСТОВКИ.

БРЕМЕНЪ (ПТА). Число бастующихъ достигаетъ 16 тысячъ человѣкъ. Кромѣ судостроительныхъ рабочихъ бастуютъ также рабочіе лѣсныхъ складовъ и столяры.

АВІАЦІЯ.

БАЗЕЛЬ (ПТА). Авіаторъ Бидеръ, вылетѣвшій изъ Милана въ 4 1/2 часа утра, спустился здѣсь въ 8 1/4 часа утра.

КЕЛЬНЪ (ПТА). Летчикъ Летортъ съ авіаторшей Галанчиковой въ 11 часовъ 5 мин. утра вылетѣлъ въ Парижъ.

ТОКІО (ПТА). Газеты отмѣчаютъ необычайно торжественную встрѣчу въ Мексикѣ новаго японскаго посланника. Толпа привѣтствовала его съ японскими флагами. Посланникъ въ рѣчи отмѣтилъ необходимость болѣе тѣсныхъ дружественныхъ отношеній Мексики съ Японіей.

ПРАГА (ПТА). Принадлежащіе къ консервативной куріи крупныхъ землевладѣльцевъ члены земской управы заявили, что въ связи съ заявленіями оберъ-ландмаршала они слагаютъ свои полномочія съ момента его отставки.

ПАРИЖЪ (ПТА). Испанская королевская чета отбыла въ Лондонъ.

РАЗНЫЯ ИЗВѢСТІЯ.

— Состоялось открытіе телефоннаго сообщенія между Римомъ и Берлиномъ.

— Парижскія художницы учредили общество, обязательнымъ условіемъ поступленія въ которое является принесеніе обѣта безбрачія. Основательницы общества исходятъ изъ мысли, что бракъ является могилой женскихъ талантовъ, и что только женщины, рѣшившія никогда не налагать на себя супружескихъ цѣпей, могутъ всецѣло посвятить себя искусству. Вторымъ условіемъ поступленія въ общество «дѣвственницъ искусства» является обладаніе подлиннымъ художественнымъ талантомъ. Въ случаѣ, если верховный совѣтъ общества признаетъ въ желающей поступить въ общество присутствіе таланта, то она подвергается полугодовому искусу, по истеченіи котораго можетъ состояться окончательное избраніе.

Мечта
всѣхъ дамъ — нѣжное, чистое ЛИЦО, розоватый, юношески свѣжій ВИДЪ, бѣлая, мягкая, какъ бархатъ, КОЖА и ослѣпительно прекрасный ЦВѢТЪ ЛИЦА.
Все это дѣлаетъ настоящее
Мыло „Конекъ“
Бергмана и Ко., Радебейль-Дрезденъ.
кусокъ 50 коп. Можно получать вездѣ.
Требуйте только красную упаковку.
Главный складъ для Россійской Имперіи:
Контора химическихъ препаратовъ, С.-Петербургъ, Невскій 28, д. Зингера.

ИЗЪ ВОСПОМИНАНІЙ А. И. ИВАНЧИНА-ПИСАРЕВА.

Новыя главы изъ воспоминаній А. И. Иванчина-Писарева, напечатанныя въ іюньской книжкѣ Завѣтовъ, заключаютъ въ себѣ цѣнныя страницы, рисующія мрачный крестьянскій бытъ и запуганную жизнью забитую крестьянскую душу. На фонѣ деревенской темноты и безпомощности выростаютъ исполинскія чисто-демоническія фигуры хищниковъ, которые падаль клюютъ и въ живыхъ съ налета бьютъ.

Авторъ воспоминаній встрѣтилъ какъ-то во время своихъ скитаній по деревенской Руси нѣкоего «Петра Иваныча» кулака мироѣда, тонкаго знатока мужицкой души темной и слѣпой, но въ сущности доброй и глубоко-совѣстливой.

Петръ Иванычъ обиралъ мужика по особой системѣ. Онъ сдавалъ въ аренду землю за довольно высокую цѣну, но бѣднымъ открывалъ широкій кредитъ безъ всякихъ процентовъ. Бѣднякамъ при этомъ отдавалъ даже предпочтеніе передъ богатыми.

«Такъ-то, вотъ,—говорилъ онъ,—со всѣхъ и беру!.. А то—съ одного! Много ли съ одного получишь?.. Глупый народъ—тѣ, что мужика зорятъ!

— И все безъ расписокъ отдаешь землю—спросилъ я.

— Безъ расписокъ...—Пустое дѣло—эти расписки да условія! Ты совѣсть мужицкую заполучи—во... отъ! Этотъ документъ покрѣпче расписки будетъ!.. А у меня она—вся въ рукахъ! А, случилось, больно ужъ оттягивать станетъ—самъ заѣду.—Что, молъ, милый человѣкъ, деньжонки-то когда отдашь? Время поплатиться!—«Знаю,—скажетъ Петръ Ивановичъ,—знаю! Не сумлѣвайся: отдамъ!»—Пора! Я тебя выручилъ: помнишь при тебѣ мужикъ деньги-то выкладывалъ. Не взялъ я, тебя пожалѣлъ,—ну, и ты меня побереги!.. За доброту мою обидой не оплати!

Взболтнешь эдакъ-то совѣсть его—займетъ да отдастъ!.. Мужикъ тоже обиходъ любитъ. Тѣснить его—нѣтъ хуже: осерчаетъ, и шабашъ! А лаской... не нудь, а напоминай легонько... Твой и будетъ»!

Нарисовалъ этотъ портретъ деревенскаго коршуна такъ правдиво и ярко, что въ концѣ страницы невольно ищешь подписи Глѣбъ Успенскій.

СНОТОЛКОВАТЕЛИ «НОВ. ВРЕМЕНИ».

Въ древнемъ Римѣ, въ самую мрачную эпоху, при дворахъ подозрительныхъ цезарей, большимъ вліяніемъ пользовались ассирійскіе снотолкователи. Лишь только утро ляжетъ лиловой полосой на блѣдное, утомленное, измученное безсонницей лицо владыки, какъ къ ложу неслышно подползаетъ такой пророкъ и говоритъ глухимъ голосомъ:

— Я видѣлъ сонъ: сотникъ Семпроній ѣлъ сытную гусиную печенку... Мнѣ показалось, что онъ обдумывалъ что-то злое... Можетъ быть, противъ тебя... Задуши его!

Въ большинствѣ случаевъ цезарь принималъ къ свѣдѣнію такія указанія, но иногда онъ давалъ ассирійцу разумный совѣтъ:

— Иди, выспись, ящерица...

При дворѣ «Нов. Времени» тоже завелись свои снотолкователи. Одинъ изъ нихъ—молодой, старательный, «преданный»—А. Ренниковъ разсказываетъ теперь хозяину, что видѣлъ онъ въ зловѣщемъ снѣ международный языкъ «эсперанто», и вотъ какими бѣдствіями, оказывается, грозитъ это не особенно удачное изобрѣтеніе д-ра Заменгофа:

Внося съ собою въ культуру славянскихъ народовъ языкъ, построенный исключительно изъ морфологическихъ принадлежностей латинскаго и нѣмецкаго языка,—«эсперанто» невольно сблизитъ балканскихъ Славянъ съ католическимъ Западомъ и главнымъ образомъ съ Австріей. Австріи «эсперанто», конечно выгодно. А что «эсперанто» въ славянскихъ земляхъ ведетъ за собой католицизмъ—это несомнѣнно. Католическая церковь уже широко воспользовалась этимъ языкомъ для своей пропаганды...

И дальше:

Не заключая въ себѣ ни одного славянскаго корня, «эсперанто», съ одной стороны, черезъ Поляковъ грозитъ отдалить насъ отъ другихъ Славянъ; объединяя же Евреевъ въ грозную экономическую и культурную силу, не знающую ни страха, ни сожалѣнія,—«эсперанто» съ другой стороны еще болѣе обезличитъ наше русское общество, уже и такъ до ...лѣненности интернаціонализированное пропагандой еврейскихъ органовъ печати. И кабала, въ которой находится сейчасъ у Евреевъ и наша экономическая, и наша общественная жизнь, станетъ при помощи кажущагося теперь невиннымъ «эсперанто», еще крѣпче и еще безысходнѣе...

Неизвѣстно, что сказалъ «хозяинъ» увлекшемуся снотолкователю: поблагодарилъ ли онъ его за усердіе или произнесъ съ нескрываемымъ презрѣніемъ:

— «Иди, выспись,—ящерица!»

Юридическій отдѣлъ.

(*Отвѣты читателямъ*).

Б. А. Шафиру.

1) Врачъ-еврей вправѣ во время пребыванія внѣ мѣстъ, назначенныхъ для постоянной осѣдлости евреевъ имѣть при себѣ, кромѣ членовъ своего семейства, домашнихъ слугъ изъ своихъ единовѣрцевъ, но не болѣе двухъ.

2) Подъ членами семейства лица, проживающаго внѣ черты осѣдлости, имѣющими право проживать при немъ, разумѣются, какъ это разъяснилъ правительствующій сенатъ, жена, сыновья до совершеннолѣтія, дочери до выхода въ замужество, братья и сестры до совершеннолѣтія, если родителей нѣтъ въ живыхъ, сами-же родители лишь въ томъ случаѣ, если по преклонности возраста или состоянію своего здоровья не могутъ обходиться безъ посторонняго ухода и попеченія и не имѣютъ при томъ возможности пріобрѣтать средства къ жизни въ чертѣ осѣдлости.

Н. С. Л.

Лицо, окончившее въ Россіи гимназію и обучающееся за-границей въ высшемъ учебномъ заведеніи, пользуется правомъ на отсрочку по отбыванію воинской повинности.

Подписчику I. Х. З.

Для того, чтобы дать вамъ отвѣтъ на интересующій васъ вопросъ, намъ необходимо знать какого вы вѣроисповѣданія.

Читателю О. П.

Изложите вашъ вопросъ яснѣе.

Подписчику 7912.

Вашъ вопросъ не ясенъ.

М. Л. Колпу.

См. отвѣтъ Л. И. Тутову.

НОВЫЯ КНИГИ.

Редакціей для отзыва получены слѣдующія книги:

„Франкфуртъ-на-Майнѣ и ближайшіе курорты“. Иллюстрированный путеводитель. Изданъ и составленъ Артуромъ Мееровичемъ въ Берлинѣ 1913. Ц. 1 марка (46 к.) 116 стр.

„Наглядная практическая грамматика для начальныхъ училищъ“. Сост. И. Н. Шапошниковъ. Часть I. Шрифтъ рукописный съ рисунками. Ц. 35 к. 138 стр. Изд. Луковникова и Комп. Москвѣ 1913.

„Универсальная библіотека“, изд. „Польза“. Москва. 1913.

„Странныя исторіи“. О. Ю. Бирнбаумъ. … стр. Ц. 10 к.

„Преступленіе лорда Артура Сэвиля“ и др. разск. Оскара Уайльда. 105 стр. Ц. 10 к.

„Атала - Рене“. Шатобріанъ въ переводѣ франц. М. Хейфеца. 166 стр. Ц. 20 к.

„Ивовый манекенъ“ Анатоля Франсъ, пер. фр. А. Смирнова. 213 стр. Ц. 20 к.

„Бригадиръ“. „Недоросль“. Д. И. Фонвизинъ. (Комедіи). Ц. 10 к. 146 стр.

„Современныя педагогическія теченія“, сост. П. Ѳ. Каптеревъ и А. Ѳ. Музыченко. Съ ка… въ текстѣ. 217 стр. Ц. 1 р. 60 к.

Изд. Сытина. Москва 1913.

„Краткая методика обученія дѣтей грамотѣ“. Ив. Сахаровъ. 59 стр. Ц. 25 к.

Изд. М. В. Попова. Спб. 1913.

„Что важно знать сердечно-больному“. Докторъ М. А. Гиршовичъ. III изд. Ц. 80 к. 112 стр.

„Яблони цвѣтутъ“, О. Миртовъ. (Романъ) Ц. 1 р. 50 к. 432 стр.

...замѣтьте,

...сколько ...жно совер...енно свое...разное дѣй...ствіе Одоля ...ь то вре...я какъ ...ѣ ...сталь ...ныя ...фед...тва ...ния ...дер...жанія въ чистотѣ зубовъ и по...лости рта могутъ оказывать свое дѣйствіе только въ теченіе корот...каго момента процесса чистки, Одоль продолжаетъ свое антисеп...тическое дѣйствіе еще и послѣ...довательно въ теченіе многихъ часовъ, еще долго спустя послѣ окончанія чистки зубовъ. Одоль всасывается въ испорченные зу...бы и въ слизистыя оболочки де...сенъ, въ извѣстной степени про...питываетъ ихъ и этотъ остающій...ся въ полости рта антисептиче...скій запасъ и обусловливаетъ по...слѣдовательное дѣйствіе въ тече...ніе цѣлаго ряда часовъ. Это замѣчательное свойство Одоля надежно предохраняетъ отъ раз...витія во рту процессовъ гніенія и поддерживаетъ вслѣдствіе этого зубы въ здоровомъ состояніи.

Цѣна одному флакону 85 к., боль...шому флакону, хватающему на нѣсколько мѣсяцевъ 1 р. 50 к. 40947

ПРОИСШЕСТВІЯ.

Товарищъ управляющаго Соединенным... Л. Шверъ заявилъ полиціи, что слу... торговаго отдѣла Ю. Ольвіовскій, по...дломъ подлога, получилъ изъ кассы 170 ... Дознаніемъ выяснилось, что Ольвіовскій, ...ордеръ на полученіе изъ кассы 70 руб., ...нилъ подлогъ и получилъ 170 руб. Оль...скій арестованъ, а дѣло передается суд...дателю.

Нѣсколько времени тому назадъ, какъ ...съ сообщалось, аферисты, назвавшись аген...сыскного отдѣленія, явились въ гости... «Швеція» къ пріѣхавшимъ купцамъ тур... Шапурію и Акелю, у которыхъ произвели ...ъ и отобрали 2 тыс. р. Чрезъ нѣсколь...дней послѣ аферы удалось задержать трехъ ...рестовъ—Хаймовича, Баева и Розумова, у ...рыхъ оказалось 1.560 руб., отобранныхъ ...нцовъ. Дальнѣйшимъ дознаніемъ по дѣлу ...сь установить, что въ аферѣ, кромѣ за...ненныхъ, принимали участіе Семенъ Моца...вили и Ага Богдадашвили, которые скры...изъ Одессы въ день ареста ихъ соучаст...въ. Обществѣ аферистовъ было сообщено ...сыскнымъ отдѣленіямъ. Одного изъ ...рестовъ Моцанашвили удалось арестовать въ ...исѣ. Вчера онъ этапомъ доставленъ въ ...су.

Въ магазинѣ Ведде въ д. № 27, по ...басовской ул., почувствовалъ себя плохо ...потерялъ сознаніе служащій Эдуардъ Шрехен...49 л. На случай была вызвана «Ско...помощь», но до прибытія врача Шрехен...вшалъ въ агонію и скончался, какъ по...отъ разрыва сердца.

Воры пробрались вчера ночью въ квар... Ш. Фридмана (Французскій бульваръ, 24) ...хитили документовъ на 3554 руб. и на 103 ...вещей.

Со станціи «Бендеры» телеграфируютъ одес... полиціи о задержаніи скрывшейся въ ... молодая женщина, которая въ Бендерахъ ... Браверманъ похитила разныхъ бриллиантовъ ...нныхъ на 750 руб.

Владѣлецъ склада посуды и бутылокъ А. ...керъ (Мѣщанская, 34) обнаружилъ система...скую пропажу товаровъ на 500 руб. Аген...сыскной полиціи удалось установить, что ...у совершалъ рабочій склада Григорій Гар... при участіи дворника дома Алексѣя Бо...ко. Оба арестованы.

Въ гор. больницу доставлена Фрима Зыс... 27 лѣтъ. Ее сильно избили у Дома тру...

На Бирзульскомъ вокзалѣ, въ 8 часовъ ве... во время стоянки кіевскаго поѣзда № 6, ...шился пассажиръ крест. Дмитрій Хомяковъ, ...отораго отправили въ пріемный покой.

ТРАГИЧЕСКАЯ СМЕРТЬ РАБОЧАГО.

Въ подъѣздѣ д. № 21 по Картамышевской ул. трагически погибъ вчера рабочій Артемъ Олейниковъ, 27 лѣтъ. Къ воротамъ указаннаго дома трое рабочихъ, въ томъ числѣ Олейниковъ, подвезли тачку, нагруженную тяжелыми желѣзными водопроводными трубами. Одинъ изъ рабочихъ шелъ между оглоблями впереди тачки, Олейниковъ и другой рабочій толкали тачку сзади. Вслѣдствіе крутого поворота при въѣздѣ въ подъѣздъ дома тачка съ трубами опрокинулась и всей тяжестью придавила рабочаго Олейникова. Голова несчастнаго очутилась подъ трубами. Черепъ былъ размозженъ. До прибытія врача Олейниковъ скончался.

РОКОВОЙ ВЫСТРѢЛЪ.

Печальный случай произошелъ вчера въ д. № 18 по Внтрогонной ул. въ квартирѣ городового Петропавловскаго уч. Анцишина. Въ квартирѣ послѣдняго находилась его сожительница Прасковья Гаврилова. Неожиданно изъ квартиры послышался револьверный выстрѣлъ. Вслѣдъ за этимъ изъ квартиры выбѣжалъ Анцишинъ и просилъ вызвать врача для оказанія помощи Гавриловой. Вбѣжавшіе въ квартиру застали Гаврилову истекавшей кровью. Она была ранена въ гортань, причемъ пуля прошла навылетъ. Гаврилова теряла сознаніе. По словамъ городового, онъ во время чистки револьвера нечаянно произвелъ выстрѣлъ. Пуля угодила въ сидѣвшую за столомъ Гаврилову. Раненая была доставлена въ новую гор. больницу, гдѣ состояніе ея признано безнадежнымъ. О случаѣ производится разслѣдованіе.

ЖЕРТВЫ ЭЛЕКТРИЧКИ.

На углу Пушкинской и Пантелеймоновской ул., пьяный извозчикъ Семенъ Ермаковъ попалъ подъ вагонъ трамвая и получилъ ушибы головы.

Вагонъ трамвая № 9-й, проходя по Малороссійской ул., наскочилъ на Емельяна Ковалева. Послѣдній съ ушибами тѣла доставленъ въ еврейскую больницу.

Исаакъ Фридманъ, 29-ти лѣтъ, соскакивая съ вагона электрическаго трамвая на Херсонской ул., упалъ на мостовую и сильно расшибся.

СПОРТЪ.

ПРОГРАММА СЕГОДНЯШНИХЪ БѢГОВЪ.

1) 3-й гр., 3 л. Участвуютъ: Хеопсъ, Закуска и Мишукъ. Думаемъ, что выиграетъ Закуска.

2) 12-й гр. Участвуютъ: Кудесникъ, Миражъ и Игривый. Долженъ выиграть Кудесникъ.

3) 4-й гр. Участвуютъ: Ундина, Угодекъ и Золотникъ. Хорошо бѣжитъ въ послѣднее время Угодекъ, но серьезнымъ конкуррентомъ ему Золотникъ.

4) 3 л. Участвуютъ: Привѣтъ, Люлюша, Хорунжій и Чудный. Рѣзвѣе въ компаніи Привѣтъ.

5) 6-й гр. Участвуютъ: Карменъ, Зарница и Развитой. Считаемъ на первое мѣсто Зарницу.

6) 8-й гр. Участвуютъ: Малиновка, Остинъ, Илья Муромецъ и Бѣглецъ. Должны конкуррировать Остинъ и Малиновка.

7) 10-й гр. Участвуютъ: Ловкая, Демократка, Ударъ, Буранъ и Горностай. Считаемъ въ шансахъ Демократку.

8) Доб., 10-й гр. Участвуютъ: Кесарь, Сезамъ, Недомка, Зайсанъ и Тюремная. Въ хорошихъ рукахъ можетъ выиграть Сезамъ.

9) Добавочн., 11-й гр. Участвуютъ: Нума-Помпилій, Минаретъ, Вражда и Красная-Шапочка. На первое мѣсто мѣтимъ Красную-Шапочку.

ТЕАТРЪ И МУЗЫКА.

ЛѢТНІЕ КОНЦЕРТЫ.

Симф. концертъ подъ упр. С. А. Халатова.

На нашей концертной эстрадѣ г. Халатовъ не совсѣмъ новичокъ. Прошлымъ лѣтомъ онъ дирижировалъ своими сочиненіями въ одномъ изъ концертовъ. Дирижировалъ такъ, что исключена была возможность критическаго отношенія къ нему. Прошелъ годъ, и г. Халатовъ снова на нашей эстрадѣ, причемъ на этотъ разъ, въ качествѣ дирижера не только своими, но и чужими сочиненіями.

Большого прогресса въ умѣньи г. Халатова констатировать и теперь не приходится. Г. Халатовъ овладѣлъ, правда, чисто внѣшней эстрадной развязностью, но тѣмъ не менѣе у него еще въ зачаточномъ состояніи самая элементарная дирижерская техника. Какъ и въ прошломъ году, нельзя критически отнестись къ дирижеру, у котораго оркестръ озабоченный и сосредоточенный, тратитъ всю энергію на то, чтобы хоть вступать одновременно, что ему, однако, при всемъ стараніи рѣдко удается. Вступленія синкопируются, часто вырывается впередъ то одна, то другая группа, а во время «ферматъ» дирижеръ и оркестръ попадаютъ въ особенно критическое положеніе, въ своего рода тупикъ, изъ котораго только какимъ-то чудомъ выходятъ.

При такихъ условіяхъ дирижировать ни своей, ни тѣмъ болѣе чужой музыкой, разумѣется, нельзя. И оправданіе свое концертъ могъ бы еще имѣть лишь въ томъ случаѣ, если бы въ лицѣ г. Халатова-композитора мы нашли яркую и крупную индивидуальность. На основаніи впечатлѣній, съ которыми пришлось уйти изъ концерта г. Халатова думается, что въ данное время и объ этомъ рѣчи быть не можетъ.

Музыка, которую игралъ г. Халатовъ, производитъ впечатлѣніе ученической работы, которую дѣлаютъ въ консерваторіяхъ, въ классахъ «свободнаго сочиненія». Партитуры г. Халатова не отмѣчены печатью крупнаго или сколько-нибудь оригинальнаго дарованія. Думать о томъ, что г. Халатову суждено быть однимъ изъ продолжателей и «носителей» русскаго искусства, вѣроятно, не приходится.

И въ самомъ дѣлѣ, что въ концертѣ г. Халатова говоритъ въ пользу композитора? «Improvisata»—безцвѣтная, безформенная, расплывчатая пьеса, не радующая ни внѣшностью, ни содержаніемъ. Въ «музыкальной драмѣ» «Островъ св. Елены» главное—литавры, барабаны, фанфары и маршеобразные ритмы, которымъ должно сообщить музыкѣ «батальный» колоритъ. Всякому, допустимъ, лестно связать свое имя съ именемъ Наполеона. Но неужели же г. Халатовъ серьезно думаетъ, что, сочинивъ маршъ, который «разворачивается съ силой и обрывается на лейтмотивѣ Наполеона» и поставивъ рядомъ съ нимъ «Dies irae», онъ написалъ музыку, достойную быть названной «Смертью Наполеона»? Или же «разсказъ» изъ той же «музыкальной драмы». Въ немъ есть «Два гренадера», есть тема изъ бетховенской «аппассіонаты» и очень мало музыки г. Халатова.

Какъ композиторъ, г. Глієръ не одной головой выше г. Халатова. Однако отрывки изъ «Хризисъ», его «балета-пантомимы» не удовлетворили. Собственно и не могли удовлетворить оттого, что, если по мысли автора «Хризисъ» —«попытка создать родъ пластической драмы съ постепеннымъ развитіемъ дѣйствія и связностью отдѣльныхъ танцевъ», то, вѣроятно, не слѣдуетъ исполнять эту музыку, внѣ дѣйствія, внѣ пластики и къ тому же отдѣльными отрывками. Въ томъ видѣ, въ какомъ они исполнялись у насъ эти отрывки кажутся и однотонными и мало выразительными. Восточный колоритъ оригинальностью не отличается. Да и вообще въ этой сферѣ, думается, молодой русской музыкѣ ничего новаго сказать не придется. Слишкомъ уже много и хорошо объ этомъ разсказано у «стариковъ» для того, чтобы все новое теперь не казалось перепѣвомъ. Фактура отдѣльныхъ отрывковъ всюду хороша. Музыка изящна, элегантна, мѣстами даже изысканна. Инструментовано почему-то не авторомъ. Исполняется г. Халатовымъ съ тѣми же достоинствами, что и его собственная музыка.

Gis.

P. S. Вчерашній симфоническій концертъ, которымъ дирижировалъ г. Глієръ, прошелъ со значительно большимъ артистическ. успѣхомъ. Г. Глієръ выступилъ вчера въ качествѣ дирижера, композитора и инструментатора. G-moll'ная прелюдія Рахманинова инструментована г. Глієромъ звучно, въ яркихъ, выразительныхъ тембрахъ. Изъ произведеній г. Глієра на этотъ разъ пришлось познакомиться съ его 1-й симфоніей. Солидное, капитальное сочиненіе, не очень оригинальное въ своей концепціи и въ темахъ, но обработанное съ хорошимъ мастерствомъ и интересными деталями. Очень большой успѣхъ у публики имѣли оригинальные, занимательные, колоритно наинструментованные отрывки «литературнаго» композитора, безвременно умершаго Ильи Саца, объединенные г. Глієромъ въ «сюиту» и исполняющіеся съ такомъ видѣ у насъ въ первый разъ. Въ качествѣ дирижера г. Глієръ добился вполнѣ удовлетворительныхъ результатовъ.

G.

ТЕАТРЪ О-ВА «ТРЕЗВОСТИ».

«Донъ-Жуанъ»—Мольера.

Нѣтъ ничего заразительнѣе моды. Но когда ею щеголяютъ «die obere Zehntausend,»—это въ порядкѣ вещей. На низахъ же, въ народѣ это всегда выходитъ немного смѣшно.

Вчера въ театрѣ «трезвости» поставили мольеровскаго «Донъ-Жуана» не какъ-нибудь, а именно по модному, по рецепту Мейерхольда. Возстановляли якобы постановку придворнаго спектакля эпохи Людовика XIV. На самомъ дѣлѣ только сбивали съ толку простодушнаго зрителя.

Шестеро мальчиковъ съ лицами, вымазанными черной краской, досаждали въ антрактахъ публикѣ—своими звонками. Во время дѣйствія они подавали персонажамъ кресла и этимъ и ограничились въ стильной постановкѣ.

Если постановка Мейерхольда въ Александринкѣ имѣла очень мало (какъ это было доказано А. Бенуа) историческаго правдоподобія, если всякіе кунштюки были только плодомъ режиссерской фантазіи, то тамъ это оправдывалось красотой и изяществомъ всего воплощенія. Пустая выдумка, но выдумка граціозная, элегантная, живописная.

Здѣсь же въ театрѣ «Трезвости» при бѣдности случайныхъ костюмовъ, среди обтрепанныхъ декорацій все это обезьянничанье было только смѣшно. И, что хуже всего, мѣшало окраинной публикѣ сосредоточиться на пьесѣ, вникнуть въ ея содержаніе.

Гораздо лучше было бы, если бы играли мольеровскую комедію просто, безъ выкрутасовъ и излишняго модничанья. Тѣмъ болѣе, что «Донъ-Жуанъ» сказошелся» по труппѣ очень недурно.

Г. Муромцевъ, замѣстившій теперь въ театрѣ «Трезвости» М. В. Дальскаго, очень недурной Донъ-Жуанъ. Достаточно ловкій, изящный и красиво носящій костюмъ. Замыселъ артиста немного расплывчатъ, но играетъ онъ мольеровскаго героя занимательно и пластично.

Сганарель въ исполненіи г. Ланко-Петровскаго не лишенъ довольно бойкаго юмора. Эльвиру съ хорошимъ чувствомъ и живой искренностью провела г-жа Княжева. Граціозно и пріятно сыграла крестьяночку г-жа Красавина. Молодого крестьянина съ недурнымъ комизмомъ представилъ г. Жесминцевъ.

Съ удовольствіемъ отмѣчаю, что спектакль окончился на этотъ разъ до полуночи.

Мцыри.

Книжный магазинъ
„Одесскихъ Новостей"
Дерибасовская, 20. Телеф. 24-20.

НОВЫЯ КНИГИ:

КАДМИНЪ Н. Философія убійства, ц. 1 р.
ЛЕНСКІЙ ВЛ. Горе любви. Повѣсти и разсказы, ц. 1 р. 25 к.
ПАНТОППИДАНЪ Х. Обѣтованная земля. Романъ, ч. I—1 р.; ч. II—1 р. 50 к.
МАМИНЪ-СИБИРЯКЪ Д. Ранніе всходы, ц. 1р. 25к.
МИРТОВЪ О. Яблони цвѣтутъ, ц. 1 р. 50 к.
ЛЮБОВЬ ВЪ ПИСЬМАХЪ ВЫДАЮЩИХСЯ ЛЮДЕЙ XVIII и XIX ВѢКОВЪ
ПЛАТОНОВЪ С. Сочиненія т. II. Древнерусскія СКАЗАНІЯ и ПОВѢСТИ о смутномъ времени XVII вѣка, ц. 3 р.
ШТЕНБЕРГЕНЪ П. Интуитивная философія АНРИ БЕРГСОНА, ц. 1 р. 25 к.
КУЛЬБИНЪ С. Проф. Древне-церковно-славянскій языкъ, ц. 2 р.
ЧЕСТУХИНЪ А. и БОГАТИКОВЪ М. (податн. инсп.). ОБЩЕДОСТУПНОЕ РУКОВОДСТВО ПО ГЕРБОВОМУ СБОРУ для домовладѣльцевъ, торговцевъ, промышленниковъ и волостныхъ правленій, ц. 1 р. 25 к.
„СТРАХОВАНІЕ РАБОЧИХЪ". Журналъ. Іюнь № 7, ц. 15 к.
СТРУВЕ П. Хозяйство и цѣна. Критическія изслѣдованія по теоріи и исторіи хозяйственной жизни. Ч. II, ц. 3 р. 50 к.
БУМКЕ О. Обычныя заблужденія въ сужденіяхъ о душевно больныхъ, ц. 80 к.
ГЕННИГЪ Ф. Техника и тренировка ЛЕГКОЙ АТЛЕТИКИ, ц. 1 р. 25 к.
ВАЛЬТЕРЪ Э., д-ръ. Какъ развести рыбу въ маленькихъ прудахъ, ц. 65 к.

Эмануилъ-Жуховецкій Б.
Международный ежегодникъ.
Справочникъ для общественныхъ дѣятелей. 1913. Ц. 5 р.

ЗАВѢТЫ.
ІЮНЬ 1913 г. (№) Ц. 1 р.

При магазинѣ имѣются препараты О-ва „Уранія".

Иногороднимъ высылается наложен. платежомъ.

РУССКІЙ ТЕАТРЪ.

«Сиротка Хася»—Я. Гордина.

Въ совсѣмъ недавнее время, когда Гординъ заполонилъ русскую сцену, этой пьесѣ его менѣе всего посчастливилось. Ей не суждено было стать, такъ называемой «хлѣбной» пьесой, ею не спасались провинціальныя актрисы отъ прогара. Въ частности и у насъ «Сиротка Хася» шла два года тому назадъ въ Сибиряковскомъ театрѣ безъ замѣтнаго успѣха. А между тѣмъ пьеса эта не хуже нѣкоторыхъ «боевыхъ» гординскихъ вещей. Та же яркая, сгущенная мелодраматическая коллизія, приправленная всевозможными сценическими эффектами и тутъ же, рядомъ прекрасная бытовая картина, полная живой наблюдательности и сочныхъ красокъ жанриста-драматурга. Словомъ, на лицо всѣ тѣ характерныя черты гординскаго творчества, которыя такъ плѣнили публику въ «Убоѣ», «За океаномъ» и другихъ его пьесахъ.

Но вмѣстѣ съ тѣмъ ни въ одной изъ своихъ пьесъ Гординъ не кажется такимъ грубымъ, и примитивнымъ художникомъ, какъ въ «Сироткѣ Хасѣ». Все сдѣлано съ тѣмъ протокольнымъ реализмомъ, характеры, персонажи, разговоры кажутся настолько сфотографированными, что мало-мальски требовательному зрителю скучно становится смотрѣть и слушать все это. Да и самая смерть героини пьесы Хаси, отравляющейся растворомъ фосфорныхъ спичекъ, звучитъ газетнымъ происшествіемъ, производитъ впечатлѣніе пошлаго, неудачнаго финала.

Вообще роль Хаси представляетъ довольно интересный сценическій матеріалъ для артистки. У г-жи Каминской, играющей Хасю, образъ этотъ очерченъ съ большой внутренней теплотой и художественной проникновенностью. Артистка даетъ очень яркую сценическую фигуру, полную глубокой непосредственности, живости, веселья въ первомъ актѣ и огромнаго страданія, мукъ и горечи разочарованія въ послѣдующихъ актахъ. Моментами г-жа Каминская какъ бы раздвигаетъ маленькую личную драму своей души и ея горячія тирады звучатъ страстнымъ облитымъ горечью протестомъ противъ эгоизма, насилія и душевной черствости.

Публика особенно чутко реагировала на эти моменты и награждала артистку шумными аплодисментами.

Изъ остальныхъ исполнителей этого спектакля слѣдуетъ отмѣтить одного лишь г. Железо, давшаго, по обыкновенію, типичную, живую фигуру отца Хаси.

Е. Г—съ.

Сегодня въ Гор. саду концертъ при участіи скрипача г. Піастро, во вторникъ концертъ при участіи артистки русской оперы г-жи Федоровской, въ среду симфоническое собраніе, подъ управленіемъ г. Лукано, въ субботу симфоническое собраніе, подъ управленіемъ А. А. Цѣновскаго.

Гор. оркестръ съ 15 августа переходитъ по контракту въ вѣдѣніе г. Сибирякова. Послѣдній рѣшилъ съ 15 авг. по 1 сент. устроить въ гор. саду рядъ симфоническихъ собраній, и въ настоящее время ведетъ переговоры о приглашеніи заграничныхъ дирижеровъ и солистовъ. 1 сентября гор. оркестръ приступитъ къ опернымъ репетиціямъ.

А. И. Сибиряковъ изъ Вѣны выѣхалъ въ Парижъ для пріобрѣтенія нѣкоторыхъ новинокъ къ зимнему сезону.

Въ воскресенье въ Русскомъ театрѣ идетъ во 2-й разъ «За океаномъ» съ участіемъ г-жи Каминской, въ понедѣльникъ «Мирра Эфросъ».

Въ четвергъ въ театрѣ «трезвости» ставится впервые въ Одессѣ по-русски «Царь Эдипъ съ г. Муромцевымъ въ заглавной роли.

Въ предстоящемъ зимнемъ сезонѣ въ Русскомъ театрѣ рѣшено поставить заново 3 пьесы Ибсена «Гедду Габлеръ» (съ г-жей Дарьялъ) «Росмерсгольмъ» и «Когда мы мертвые пробуждаемся».

Антрепренеръ г. Аксаринъ обратился къ А. И. Сибирякову съ предложеніемъ сдать ему Гор. театръ на вторую недѣлю поста для гастролей А. В. Неждановой и баса Дидура.

Завтра въ Гор. театрѣ начинаются ежедневныя общія репетиціи хористовъ. Составъ хора будетъ увеличенъ до 80 человѣкъ.

Завтра въ театрѣ «Юморъ» прощальный бенефисъ г-жи Баскаковой, которая выступитъ въ пьесѣ Щепкиной-Куперникъ «Лѣтняя картинка».

День.

Умеръ Фанкони.

Хорошій былъ человѣкъ и хорошую кондитерскую намъ далъ, и хорошее кафе устроилъ.

Только сейчасъ уже нельзя говорить:

— Умеръ Фанкони!

Для насъ Фанкони—это собственникъ «Фанкони».

И, какъ собственникъ—Фанкони умеръ еще въ прошломъ году, и «Фанкони» было продано Е. Ц. Зало и архитектору Н. Х. Скведеру.

Такъ что умеръ, какъ бы нѣкій Символъ, означающій, что дѣла переживаютъ людей.

Произведенія—творцовъ.

Фирмы—основателей.

И вообще—ковычки («—») долговѣчнѣй жизни человѣческой!

Какъ-то, другъ Гораціо!

* * *

Оказывается, не только Янкелевичъ,—герой Юшкевича—но и многіе гласные знали

— О Кохановичѣ!

Знали!

Не только знали, но и собирались..

Ну, многое собирались сдѣлать.

И провѣрить бумаги.

И привести въ порядокъ отчетность.

И проконтролировать.

И поднять вопросъ.

И привлечь...

И протестовать.

И еще что-то. И еще что-то...

Вообще—собирались, собирались, собирались, ну, совсѣмъ, какъ въ пѣснѣ:

«Устюшкина мать
«Собиралась помирать.
«Помереть—не померла,
«Только время провела!».

А, вотъ, теперь даже не безъ гордости заявляютъ:

Эхъ, кабы на меня, да я бы!

Но всѣ становятся храбрыми послѣ того, какъ война окончилась!

Ахъ, всѣ одесскіе гласные вдругъ влюбляются въ правду, когда она становится старушкой! И, знаете?—очень недурно оплакиваютъ, даже ея молодость...

И такими крупными, крупными крокодиловыми слезами!..

Евлампій Кондаковъ.

Веселыя рифмы.

Въ «черномъ кабинетѣ».

Какъ сообщаетъ «Утро Россіи» на почтѣ широко практикуется перлюстрація писемъ. Не избѣгаютъ «цензуры» письма многихъ видныхъ сановниковъ.

Сладкій жребій—вѣрь, не вѣрь ты!—
Хоронися, словно тать,
Рвать дразнящіе конверты,
Письма «избранныхъ» читать.
Средь безвѣстныхъ Икса, Зета—
Князь Мещерскій, Люцъ, Лидваль...
Даже «Брачная Газета»
Занимательнѣй едва-ль!
Вся Россія—на ладони.
Все доступно: клубъ, альковъ...
Любитъ семгу славный Кони,
Радъ севрюжинѣ Гучковъ!
— «Къ чорту!» «Въ морду!» «Наплевать»!..
Либеральный Дорошевичъ
Тайно любитъ воевать.
Гласный N, что въ думѣ гибокъ,
Твердъ во вкусахъ:—лишь канканъ!
Часто пишетъ безъ ошибокъ
Горемычный Пеликанъ.
Почеркъ Витте интересенъ:
Мелкій, съ кучей завитковъ.
Часто злитъ небрежный Гессенъ,
Четко пишетъ Милюковъ.
Курскій Марковъ (новость эту
Подтверждаютъ писемъ пять)
Любитъ думскую «діэту»—
И діэту черезъ ять!..
Князь Мещерскій, нашъ пріятель,
Радъ сознаться (вкусъ не грубъ!):
— Мой любимѣйшій писатель
Порнопѣвецъ Сологубъ!
Всѣхъ отмѣтить—выйдетъ очеркъ;
Увлекательный весьма...
Вотъ морсо (неровенъ почеркъ
Заграничнаго письма):
— Глупъ, кто носитъ воду въ ситѣ,—
Вѣрить въ совѣсть сербскихъ бандъ...
Милый Бобринскій, спасите!
Вашъ до гроба Фердинандъ.—
— Сладкій жребій—вѣрь, не вѣрь ты!—
Хоронися, словно тать,
Рвать дразнящіе конверты,
Письма тайныя читать!

Эмиль Кроткій.

СУДЪ.

Принципіальное рѣшеніе. Существовавшій нѣсколько лѣтъ въ Николаевѣ магазинъ желѣзныхъ издѣлій М. С. Холонай, въ концѣ пр. г. неожиданно прекратилъ платежи превративъ свою фирму въ «Товарищество М. С. Холонай и Ко». Мѣстный купецъ П. Леви предъявилъ къ Холонаю у члена херсонскаго окружнаго суда по г. Николаеву искъ въ 147 р. 28 к. Уѣздный членъ искъ удовлетворилъ, и П. Леви наложилъ арестъ на имущество «Т-ва М. Холонай и Ко». Т-во рѣшеніе это обжаловало въ херсонскій окружн. судъ. Со стороны т-ва выступилъ пр. пов. А. В. Даниловичъ (бывш. тов. предсѣд. херс. окружнаго суда), который просилъ о снятіи ареста, причемъ сослался на рѣшеніе сената, согласно которому т-во не отвѣчаетъ за личные долги своихъ членовъ. Повѣренный представилъ рядъ документовъ въ доказательство того, что фирма Х-ная превращена въ т-во. Споря противъ ходатайства отвѣтчика, истецъ Леви доказывалъ, что т-во является фиктивнымъ, такъ какъ участвуютъ въ товариществѣ лишь Холонай и его жена. Леви указывалъ на огромный вредъ, который наносятъ торговлѣ такъ наз. «торг. дома» и «т-ва» забронировывающіе личное имущество ихъ участниковъ, подчасъ недобросовѣстныхъ. Доказывая затѣмъ, что фактически имущество «т-ва Холонай и Ко», Леви представилъ рядъ документовъ, и просилъ также о допросѣ свидѣтелей. Окружный судъ ходатайство Леви полностью удовлетворилъ. Рѣшеніе суда имѣетъ большое принципіальное значеніе, такъ какъ даетъ кредиторамъ легальный путь для борьбы съ неплательщиками, скрывающими свое имущество, учреждая фиктивные торг. дома, т-ва и т. п.

Свидѣтельство о бѣдности. Дворянинъ А. В. Хршановскій, 52 лѣтъ, служащій на гор. микроскопической станціи, что на Привозной площади, обратился къ мировому судьѣ 9 участка съ ходатайствомъ о выдачѣ ему свидѣтельства о бѣдности. По заявленію просителя, онъ предъявляетъ къ имуществу умершаго въ апрѣлѣ этого года П. В. Фока и къ г-жѣ М. М. Топоръ, претендующей на наслѣдство, оставшееся послѣ г. Фока, гражданскій искъ въ 50.000 руб. На веденіе этого дѣла въ общихъ судебныхъ установленіяхъ у него нѣтъ средствъ. И полиція подтвердила, послѣ дознанія, что у Хршановскаго нѣтъ ни недвижимости, ни капитала, а по службѣ онъ получаетъ незначительное содержаніе. Показали и свидѣтели, что Хршановскій не имѣетъ средствъ на веденіе процесса, и мир. судья постановилъ выдать ему просимое свидѣтельство о бѣдности.

ЮГЪ.

Мыслимо-ли остаться?

Уйдетъ ли или не уйдетъ изъ кишиневской епархіи архіепископъ Серафимъ?

Изъ Кишинева пишутъ, что слухъ объ уходѣ преосвящ. Серафима «пока не подтверждается». А между тѣмъ, тутъ же, рядомъ сообщаютъ о фактѣ, лучше всего подтверждающемъ неизбѣжность ухода преосвящ. Серафима.

21 іюля викарнымъ епископомъ Гавріиломъ будетъ впервые совершено архіерейское богослуженіе на молдавскомъ языкѣ. Это знаменуетъ такой «переворотъ» въ мѣстной церковной политикѣ, послѣ котораго положительно немыслимымъ становится пребываніе архіеп. Серафима на кишиневской каѳедрѣ. Для него, всемѣрно боровшагося въ теченіе ряда лѣтъ съ молдавскимъ языкомъ, для него, въ каждомъ молдавскомъ словѣ и звукѣ видѣвшаго «сепаратизмъ», непрерывно имъ бичевавшійся, вводимое нынѣ архіерейское богослуженіе на молдавскомъ языкѣ—слишкомъ серьезный прецедентъ и слишкомъ важный, слишкомъ чувствительный ударъ, и ударъ не только всему строю мысли, всей системѣ дѣйствій, но и самолюбію.

Благодаря этому, дальнѣйшее пребываніе въ Кишиневѣ властнаго архіеп. Серафима явилось бы совершенно невѣроятнымъ. Тѣмъ болѣе, что архіерейское богослуженіе—не единственный симптомъ «сепаратистской молдаванизаціи»: недавно сообщалось, что бессарабскій епархіальный миссіонеръ о. Ф. Воловей подготовляетъ изданіе на молдавскомъ языкѣ брошюры объ иннокентіевщинѣ. Несомнѣнно, не будь «благословенія свыше», о. Воловей не взялся бы за такую работу. А благословеніе врядъ ли исходило отъ преосвящ. Серафима. Положеніе послѣдняго, такимъ образомъ, вообще явно пошатнулось, и именно въ связи со злополучной иннокентіевщиной.

Движеніе вокругъ Иннокентія разрослось, его размѣры и формы устрашили Петербургъ, и,—случай, нерѣдкій,—въ «отвѣтѣ» оказался архіеп. Серафимъ, проводившій въ окраинной жизни именно петербургскую политику.

«Петербургская политика» пошатнулась, растерялась, пошла на уступки голосу земли: молдавское богослуженіе, молдавскія брошюры... Конечно, уступки временныя,—пройдетъ замѣшательство, и не станетъ молдавскаго богослуженія, и снова пойдетъ вытравленіе апокрифическаго сепаратизма, «вытравленіе», способное лишь именно насадить и воспитать сепаратизмъ. И снова начнется исторія сначала. Вѣдь, петербургскія канцеляріи всегда остаются сами собой. «Политика»—по ихъ указамъ, неудачи—за счетъ мѣстныхъ исполнителей предначертаній. И даже «князья церкви» оказываются въ роли стрѣлочниковъ.

Архіеп. Серафимъ боролся съ пресловутымъ «сепаратизмомъ». А теперь—архіерейское богослуженіе на молдавскомъ языкѣ. Такъ мыслимо ли преосвящ. Серафиму оставаться въ Кишиневѣ?

В. Димиръ.

НАШИ КОРРЕСПОНДЕНЦІИ.

ГАЙСИНЪ. Наше юное земство, введенное лишь два года назадъ, уже начинаетъ испытывать серьезное «безлюдье», вызываемое специфическими особенностями его укомплектованія... Безлюдье это прекрасно обрисовалось на только что состоявшемся чрезвычайномъ земскомъ собраніи, специально созванномъ для выборовъ члена управы, на мѣсто убитаго недавно своимъ пасынкомъ Каминскаго. И вотъ среди всѣхъ собравшихся гласныхъ не нашлось ни одного охотника занять должность члена земской управы и, послѣ долгихъ раздумываній, рѣшили избирать заочно отсутствующихъ... Вспомнили о двухъ цензовикахъ гг. М. Червинскомъ и В. Шпаковичѣ, которыхъ заочно и безъ предварительнаго ихъ согласія подвергли баллотировкѣ и почти единогласно обоихъ удостоили честью быть избранными. Согласятся ли хоть одинъ изъ новыхъ избранниковъ принять избраніе—неизвѣстно и очень сомнительно...

ЛУБНЫ. Сынъ мѣстнаго богача казака Симоненко, ученикъ духовнаго училища, получилъ нѣсколько передержекъ и скрылъ это отъ отца. Когда послѣдній узналъ объ успѣхахъ своего сына, онъ жестоко избилъ его, а затѣмъ въ теченіе трехъ дней обрекъ его на голодовку. Хотя мальчика и кормили сосѣди, но такого несправедливаго къ себѣ отношенія онъ не перенесъ и повѣсился.

АНАНЬЕВЪ. Назрѣвшая давно потребность въ открытіи земствомъ амбулаторіи въ центрѣ уѣзда, Бирзулѣ, въ этомъ году осуществится. Удѣльнымъ вѣдомствомъ ассигновано 20.000 руб. и одна десятина самой лучшей земли, а общая смѣта исчислена въ 50.000 руб. Говоря объ открытіи больницы, нельзя обойти молчаніемъ одну очень любопытную деталь, такъ характерную для Марковыхъ и Ко, не перестающихъ кричать о захватѣ евреями торговли, медицины, адвокатуры и пр.

Въ земскую управу поступило коллективное прошеніе, составленное на различныхъ сходахъ и переданное въ управу непосредственно черезъ земскихъ начальниковъ, въ которомъ многотысячное населеніе проситъ назначить на открываемую должность завѣдующаго амбулаторіей доктора З. И. Клеймана, оставившаго Бирзулу въ 1905 г., когда его сильно разгромили... Естественно, что К. въ Бирзулу, съ которой у него связано много печальныхъ воспоминаній, ни когда не вернется.

ВИННИЦА. Сегодня происходили выборы общественнаго раввина, тянувшіеся уже очень долго. Дѣло въ томъ, что разъ уже оказался избраннымъ популярный изслѣдователь хасидизма З. Н. Крупицкій. Однако, утвержденіе его задержалось настолько, что онъ тѣмъ временемъ успѣлъ занять постъ раввина въ другомъ городѣ—Маріуполѣ, и когда администрація уже удосужилась утвердить г. Крупицкаго, онъ отказался переѣхать въ Винницу и были назначены новые выборы. Сегодня, однако, другихъ подходящихъ кандидатовъ не оказалось—и избранъ снова г. Крупицкій.

ЕВПАТОРІЯ. На Морской улицѣ произошелъ такой случай. Прибывшая изъ Екатеринослава молодая дама Л. П. Гранкина шла по тротуару съ женою бывшаго содержателя парикмахерской г-жей Николаки. Къ нимъ подбѣжалъ мужъ послѣдней и, желая ударить жену, промахнулся, и ударъ пришелся тоже Гранкиной въ високъ. Г-жа Гранкина привлекаетъ драчуна къ отвѣтственности.

ЯЛТА. При загадочныхъ обстоятельствахъ умерла отъ отравленія фельдшерица байдарскаго медицинскаго пункта Золотарева «Я. В.» сообщили, что возникло предположеніе о наличіи въ данномъ случаѣ преступленія.

ВОЗНЕСЕНСКЪ. Городской управой командированъ членъ управы Е. Е. Позе въ Херсонъ и Николаевъ по городскимъ дѣламъ. Г. Позе уполномоченъ, будучи въ Николаевѣ, вести переговоры съ представителями биржевого комитета по волнующему давно всѣхъ хлѣбопромышленниковъ вопросу объ углубленіи мѣстами Буга и устройствѣ вѣтки отъ вокзала до пристани. Лучше поздно, чѣмъ никогда.

По Россіи.

Самоубійство мальчика. Рѣдкое по своему трагизму самоубійство произошло въ селѣ Великое Селецкое, Лубенскаго у. Сынъ богатаго казака Симоненко, ученикъ переяславскаго духовнаго училища при переходѣ въ IV кл., получилъ нѣсколько передержекъ. Подвергнувъ за это мальчика жестокому избіенію, отецъ приказалъ не давать ему ѣсть въ теченіе трехъ дней. Мальчикъ не перенесъ надругания и повѣсился въ сараѣ. Въ прощальной запискѣ самоубійца пишетъ, что кончаетъ жизнь не изъ-за голода, ибо добрые сосѣди его кормили, а изъ-за несправедливости отца. «Я не лѣнился—пишетъ мальчикъ—учился прилежно и не виноватъ въ передержкахъ».

ВРАЧИ и ЛѢЧЕБНИЦЫ

БОЛѢЗНИ мочеполовыя, венерическія и кожныя

Д-ръ А. Ландесманъ. Уг. Кондратенко, бывш. Полицейск. № 40, телефонъ 3-21. 38051 Сифилисъ, трипперъ и кожныя. Пріемъ отъ 12—2 ч. дня и отъ 5—8 ч. вечера.

Д-ръ И. А. Матусисъ. Прохоровская, 15, уг. Мясоѣдовск. Тел. 57/47. Сифилисъ, трипперъ и кожныя. Пріемъ: 7—9 у., 12—2, 7—9 в. Женщ. 3—4. 39571

Д-ръ Д. М. Мордковичъ. Пантелейм. (Н.-Рыбн.), 116, уг. Преобр. тел. 57/75. Пр. 8—9 у., 1—3 и 5—8 в. Дамъ 4-5д. Воскр. 9—10 ч. 38086

Д-ръ І. Д. ПЕРКЕЛЬ. Херсонская, 28. Тел. 29/60. Пріемъ: 12½-2 и 4—7 ч., воскр. 10-2 ч. СИФИЛИСЪ, ТРИППЕРЪ, КОЖНЫЯ. Химико-Бактеріологич. Кабинетъ. АНАЛИЗЫ на СИФИЛИСЪ: Изслѣдованія крови, Спинно-мозговой жидкости и ультра-микроскопическое.

Д-ръ З. Д. Рабиновичъ. Успенская, 44, уг. Ришельевской. Тел. 56/84. Сифилисъ, трипперъ, кожныя и венерич. Пріемъ отъ 8-11 и 5-9 женщ. 2-4 ч.

Д-ръ О. Д. Рубинштейнъ. Базарная № 66 (уг. Тирасп.). Телеф. 34/02. Сифилисъ, мочеполов. и кожн. Пр. 12—2, 5—7, женщ. 4—5, воскрес. 11—2 ч.

Д-ръ И. Тригеръ. Садовая, 5 (противъ почты). Сифилисъ, венерическ. и кожн. Пріемъ 12—2 дня и 6—8 веч. Воскр. 12—2. Телефонъ 25-42.

Д-ръ А. А. Фельдманъ. Мочеполовыя, сифилисъ, венерич. и кожныя. Соборная площ., 6 (уг. Коблев.). Телеф. 30/65. Пр. (кр. воскр.) 9-11 и 5-7 ч. Женщинъ 4—5 ч.

Докторъ Шикъ. Сифилисъ, мочепол., кож. и полов. разстр. Ришельевская, 25, уг. Скобелевск. (Еврейск.). Пр. 8—10, 12—2 и 5—9 ч. Женщ. 5—6 ч.

Д-ръ ШЕСТОПАЛЪ. Б. ординаторъ клиники Варшавскаго университета. Херсонская № 27, телеф. 30/50. СИФИЛИСЪ, ТРИППЕРЪ, КОЖНЫЯ. УЛЬТРА-микроскопическія изслѣдованія СИФИЛИСЪ (ссадинъ, язвъ, прыщей и пятенъ). Пр. 8—10 и 4—7. Женщинъ 3—4.

ЭЛЕКТРО лѣчебный кабинетъ Д-ра КИРБИСА. Торговая, 16, уг. Херсонской, д. Перкеля. Телеф. 21-18. Отъ 10 ч. у.—7 ч. п. п. ПРИМѢНЯЕТСЯ: гальванизація, фарадизація, гальвано-фарадизація, франклинизація, токи Тесла и Арсонваля, электросвѣтовое лѣченіе, четырехкамерныя ванны (Vierzellenbad), вибраціон. массажъ. ЛѢЧЕНІЕ: невралгій, параличей, судорогъ, головныхъ болей, головокруженій, безсонницы, неврастеній, полов. неврастеній (полов. разстройства), ревматическихъ и подагрическихъ страданій, ожирѣнія, атоніи кишекъ (запоры), геморроя и нѣкоторыхъ кожн. заболѣваній (красный носъ, нѣкоторыя формы экземы), ожиреніе, по внутр. и нервн. бол., бальнеотерапіи (совѣты пользов. моремъ и лиманомъ) и ЛѢЧ. ВНУШЕНІЕМЪ: отъ 10-12 и 5-7 ч. п. п.

Одесса, Екатерининская площ. № 9. Телеф. 18-97. Ингаляторіумъ съ пневматической камерой-лечебница для приходящихъ больныхъ, одержимыхъ острыми и хроническими заболѣваніями дыхательныхъ путей Д-ра Л. Н. Когона. Ингаляторіумъ устроенъ по образцу Эмы и Рейхенгаля, снабженъ аппаратами новѣйшей системы для леченія болѣзней легкихъ, горла, носа и уха (астмы, эмфиземы, одышки, хроническій бронхитъ, послѣдствіе плеврита, катарры зѣва горла, носа и уха). Вдыханіе лигносульфита. Леченіе голоса пѣвцовъ, артистовъ и ораторовъ. Пріемъ больныхъ ежедневно. Открытъ круглый годъ. 41208

ЛѢЧЕБНИЦА КЛИНИЧЕСКИХЪ ВРАЧЕЙ по всѣмъ специальностямъ. Ул. Петра Великаго, 13. Телеф. 28/51. Акушер. и женск. бол. кромѣ суб 12—1 ч. Внутрен. бол. ежедневно 6—7 в. Дѣтск. болѣзни вторн., четв., суб. 3—4 ч. Хирург. бол. понед., среда, четв., суб. 1—2 ч. Ежедневно 5—6 ч. Сифил., мочеп. и кожн. ежедн. 4½-5½ ч. Вторн., четв. суб. 7—8½ ч. Рентгеновскій кабинетъ. Зубныя болѣзни ежедневно 4—5 ч. Глазныя болѣзни ежедневно 6—7 ч. Нервн. псих. бол. и лѣч. алкогол. 1—2 ч. Бол. уха, носа и горла ежедн. 12—1 и 4—5 ч. Медицинскіе анализы. Реакція Вассермана. Плата за совѣтъ 1 руб.

Д-РЪ М. Б. ШМУЛЕВИЧЪ. Сифилисъ, мочепол., кож. и полов. разстр. Пріемъ отъ 9—12 ч. и 5—7½ ч. дамъ 12—1. Коблевская ул., № 42, близъ Собора, кв. 1. 8920

ЖЕНЩИНА-ВРАЧЪ Т. А. Шапиро. Кожныя, венерич. и женскія бол. Пріемъ отъ 2 до 4 ч. дня. Черноморская, 21. Сообщ. трамваемъ №№ 24, 28, и 4. 41046

Д-ръ К. М. Юзефовичъ. Садовая, 11. ТЕЛЕФ. 46-87. Мочеполовыя болѣзни. Пр. 3½-5 и 7-9 час.

Д-ръ Баржанскій, Садовая, 20. Пріемъ отъ 3 до 7 ч. Болѣзни мочевыхъ и половыхъ органовъ. 38079

Д-ръ Н. Я. Гителисъ. Ланжероновск., 24, уг. Екат., д. Скаржинской. Тел. 33-18. Пріемъ 4—6 ч. По воскр. отъ 10-11.

Д-ръ С. А. Гуровичъ. Пріемъ больн. 11-1 и 5-7. Ришельевская, уг. Греч., № 9-24. 38089

Д-ръ Гефтеръ, Колодезный пер., 4, уг. Дерибас. Телеф. 47/58. Пріемъ 1—3 и 5—8, дамъ 3—4 час. 38091

Д-ръ Л. С. ГИНЗБУРГЪ, Соборная пл., д. № 4. Вернетта. Тел. 58-73. ТРИППЕРЪ, СИФИЛИСЪ, МОЧЕПОЛОВ., КОЖНЫЯ, ПОЛОВЫЯ РАЗСТРОЙСТВА. Лѣченіе электрич. лучами Рентгена. Пр. 9—12 и 5—8. Воскр. 9—1. Женщ. 4—5.

Д-ръ Дробинскій. Преображенская д. 23, Либмана, уг. Дерибас. СИФИЛИС., ВЕНЕРИЧ., МОЧЕПОЛ. бол. Пріемъ 8—9 утра, 3—8 веч. Женщ. 2—3 ч.

Д-ръ С. С. Коганъ. Спец. половыя разстройства. Спиридоновск., 31. Пр. 12—2 и 4—6. Тел. 27/70.

БОЛѢЗНИ ВНУТРЕН. и НЕРВН.

Докторъ А. Тюринъ. Нѣжинская, № 52 (уг. Гулевой). Пріемъ: 4-6. Внутреннія (СЕРДЦА, ЛЕГКИХЪ и ПОЧЕКЪ) и дѣтск. ЛИМАННОТЕРАПІЯ. 40827

Д-ръ Л. Я. ГЕРМАНЪ. Новосельск., 72. Тел. 49-34. Пр. отъ 3-5 д. и 8-9 ут. НЕРВНЫЯ болѣзни и внутреннія, РЕВМАТИЗМЫ, ПОЛОВЫЯ РАЗСТРОЙСТВА, АСТМА, ПОДАГРА, ЛИМАННОТЕРАПІЯ.

Д-ръ С. С. Монтъ. Жуковская, 28, кв. 19, уг. Екатер., пр. стар. почты, тел. 64-05. Внутрен., нервныя, мочепол. венер. бол. Полов. разстр. Алкоголизмъ и запой. Лѣч. электрич. ГИПНОТИЗМ. и внушен. Пріемъ: 9½—1, 5—7½ ч. Женщ. 2—3 ч. 40033

Д-ръ медиц. О. Г. ТИКТИНЪ. Нѣжинская, 44. Тел. 33-33. Пр. 8—10 у., 2—5 д. НЕРВНЫЯ бол.: невралг.; судор.; парал. Полов. слаб., пьянство, ревмат., подагра. ЭЛЕКТРИЗАЦІЯ всѣхъ видовъ, СВѢТОВ. ванны, ФІОЛЕТОВ. свѣт., ПСИХО-терапія и ЛИМАННО-терапія. 40715

Д-ръ Ильяшенко. Отъ 4-хъ до 6-ти. (Болѣзни УХА, НОСА, ГОРЛА). Коблевская, 37. Телеф. 50/11. 41179

ЖЕНЩИНА-ВРАЧЪ З. ШЕСТОПАЛЪ. Дерибасовская, 27. Телефонъ 30/50. ЖЕНСКІЯ БОЛ. и АКУШЕРСТВО. Пріемъ отъ 12 до 2 час. 38060

Д-ръ Ц. М. Берлинъ. Внутрен., дѣтск. и нервн. болѣзни. Пріемъ отъ 9-10 ч. утра и отъ 5-6 в. Ремесленная, 4. Тел. 63-59. 39834

ДОКТОРЪ М. Е. Распопова-Виноградова. Акушерство женскія и внутр. болѣзни. Пріемъ отъ 1—3 ч. дня. Тел. 63-32. Екатерининская ул., 12, кв. 8.

Д-ръ Гальберштадтъ. Спец. бол. ЖЕЛУДКА и КИШЕКЪ. Княжеская, 30, отъ 9-11 и 4-6 ч. Тел. 31/58. 40788

Женщина-врачъ А. Е. БАБАДЖАНЪ-ЛАПКИНА, Елисаветинская, № 2. Тел. 44-24. Акушер., женскія и внутреннія болѣзни. Пріемъ отъ 4 до 6 ч. веч. 38082

ЛѢЧЕБНИЦЫ по мочеполо венер. и кожн.

ЛѢЧЕБНИЦА Д-ра Е. А. Либерзона. Ул. Витте, 11, (уг. Садовой). Телеф. 37-34. Пріемъ отъ 12—2 ч. Плата за совѣтъ 50 к. Частный пріемъ отъ 10—12 и 4—5 ч. 389

ЛѢЧЕБНИЦА Д-ра Э. И. ГЕРМАНА. Пр. от 8—9 и 12—8 ч. веч. Плата за сов. 40 к. Преображенская, № 92. Телеф. 26/55. 38075

ЛѢЧЕБНИЦА Д-ра Калиновскаго. Женск. и дѣтск. бол. Успенская, № 63. Пріемъ 4—6 ч. 40268

Лѣчебница Д-ра Айзберга. Пр. от 1-3 д. Частн. пріемъ отъ 8-9 у. и 5-8 в. Базарная ул. 80, уг. Екатерин. тел. 61-73

Лѣчебница Д-ра Дзюбина, Екатерининская ул., 51 (уг. Троицкой). Пр. по ВЕНЕРИЧЕСК. и СИФ. отъ 12-2 и 6-8в. Плата 30 к. Частн. пріемъ отъ 9-12 и 5-6. 8874

ХИРУРГИЧ. ЛѢЧЕБНИЦА съ кроватями для приходящ. Ул. Новосельскаго, 110 (уг. Преобр.). Тел. 29-43. По болѣзнямъ: Пріемы: Мочеполовымъ — Д-ръ БАРЖАНСКІЙ отъ 11 до 12 час. (кр. воскр.). Хирургическимъ — Д-ръ ГЛЯЗШТЕЙНЪ 12—1½ по понед. и четв. отъ 3 до 4; Д-ръ ЦУКЕРМАНЪ ежедневно отъ 2 до 4. Плата за совѣтъ 50 коп.

ЛѢЧЕБНИЦА о сифилит. венерич., кожнымъ и внутр. бол. Преображенская, 52, телеф. 14-15. Плата за совѣтъ 40 к. Д-ръ М. А. ЛИХОВЕЦЕРЪ сифил. кожн. и венерич. 6. отъ 12—2½ ч. и 5—6½ ч. Д-ръ В. Н. ШВАРЦЪ внутрен. и нервныя бол. отъ 3—4 ч. Д-ръ О. Г. КАЛИНА, горл. в, ушныя и нос. бол. отъ 4—5 ч. 38073

Зубной врачъ Б. В. Барская. Новосельская, 58, уг. Торг. Усовершенств. спос. леч. и удал. зуб. безъ боли. Золот. коронки; мосты. Иск. зубы. Цѣны всѣмъ доступныя.

Зуботехническая Лабораторія К. М. Кюнера. Вставленіе искусствен. зубовъ на каучукѣ и золотѣ, а также коронки и мосты. Пріемъ учениковъ—ицъ. Коблевская, 26, парад. ходъ съ Срѣтенск. пер. 40875

Докторъ Клейтманъ. Болѣзни полости рта и зубовъ. Пріемъ: 1½—6. Пушкинская, 16 (противъ Биржи). Телеф. 48-58. 39055

Зуболѣчебный кабинетъ и зуботехническая лабораторія Г. М. ШКОЛЬНИКОВА ПЕРЕМѢЩЕНЫ на Садовую, 21, ряд. съ аптекой Гаевскаго. Пріемъ больн. отъ 10 до 5 ч.в. Пріемъ учениковъ и ученицъ продолжается. 41062

Зубная лѣчебница Д-та СОЛОВЬЯ. Дерибасовская, 14, тел. 47-23. Зубныя операціи безъ боли (анестезія). Со вѣтъ 30 к. Пріемъ отъ 8 до 7 ч.

Зуболѣчебный Кабинетъ Х. ФАЙНГОРЪ, Дерибасовская, 11. Телеф. 43/52. Пріемъ отъ 10 утра до 6 ч. веч. Золотыя КОРОНКИ и МОСТЫ. По зубной техникѣ пріемъ учениковъ—ницъ продолжается. По окончаніи получаютъ аттестаты. 40939

ДѢТСКАЯ ЛѢЧЕБНИЦА для приходящихъ больныхъ Д-ра ВОСКОБОЙНИКОВА. Ришельевская 45. Телеф. 22-97. Пр. отъ 1-3 и отъ 5-6. Оспопрививаніе.

ЖЕНСКАЯ ЛѢЧЕБНИЦА съ акушерск. отдѣл. УЧРЕЖД. Д—РОМЪ МЕД. Е. М. ВАЙНШТЕЙНОМЪ. Садовая, 6. Телефонъ 25-54. Постоянныя кровати. Пріемъ приходящихъ по женскимъ бол., акушерству и бол. мочевого пузыря. 50 коп.: за совѣтъ. 397 Массажистка, мол. пріѣзж., предлагаетъ услуги. Лич. съ 3 дня до 9 вечера. Дерибасовская, д. № 5, кв. 27. 8736

Дѣтская лѣчебница. Базарная, 65, уг. Преобр. Плата за совѣтъ 50 коп. Пр. ежедн., кр. воскрес. Я. Н. Великановъ. Д-р дѣт. бол. 8-10 ч. у. Е. И. Ольшановскій Д-р б. уха, носа и горла 10-11. Н. И. Шимкинъ. Д-р глаз. б. 12-1 ч. д. А. И. Скроцкій. Д-р дѣт. бол. 2-4 ч. д. Оспопрививаніе. 40212

ЛѢЧЕБНИЦА Д-ра БЛОХИНА. Бол. уха, носа и горла. Ришельевская, 58, тел. 11/73. Пр. отъ 12—1 ч. Плата за совѣтъ 40 к. Частн. пр. отъ 3—5 ч.

АКУШЕРКИ МАССАЖИСТКИ

Акушерка ВІОЛИНЪ. Совѣтъ и помощь. Б.-Арнаутская, 77, кв. 15, уг. Екатер., отъ 10—2 и 4—9. 8808

Акушерка Перельцвейгъ. Сов. и пом. беремен. До 11 ч. у. и 2—4. Колодез. пер., 4, кв. 1. Секретъ. 8919

Акушерка Видровичъ. Канатный переул., 7, кв. 9. Пріемъ отъ 12—3 и 5—8 час. 8997

Акушерка Звѣзда-Ильичъ. Торговая, у Софіевской, д. 9, кв. 3. Пар. ходъ съ Торговой.

Красота лица и тѣла. Имѣются НОВѢЙШІЯ заграничныя средства, быстро уничтож. всѣ дефекты лица и тѣла, при чемъ положительно устраняются массажъ, паровыя ванны, гуттаперчевыя маски и электризація. Можно получить въ маломъ количествѣ, дабы убѣдиться въ ихъ радикальномъ дѣйствіи. Дерибасовская, 10, кв. 9, ходъ со двора, 2-й эт., телеф. 44-53. Вид. от 11 ч. утра до 6 ч. в. 8613

Торговый Домъ Медицинскихъ Товаровъ „В. Журихъ". Уг. Соборн. площ. и Садов. ул. (гдѣ аптека Гаевскаго и Поповскаго). НА СКЛАДѢ ИМѢЮТСЯ ВСЕГДА всѣ ПРИНАДЛЕЖНОСТИ для ухода за больными.

F. WATTER. Уходъ за красотой лица и тѣла. Изучила МЕТОДЪ въ БЕРЛИНѢ и ПАРИЖѢ. КОСМЕТИЧЕСКІЙ МАССАЖЪ ЛИЦА и ГОЛОВЫ. Электро-вибро массажъ и свѣтовой. УДАЛЕНІЕ МОРЩИНЪ, ПРЫЩЕЙ, УГРЕЙ и ПЯТЕНЪ. Уходъ за волосами, окрашиваніе ихъ и УДАЛЕНІЕ ВОЛОСЪ на ЛИЦѢ. Екатерининская, 35, кв. 10. Пар. ходъ. Пріемъ отъ 10 утра до 7 часовъ вечера.

УРОКИ и ЗАНЯТІЯ

Опытный агентъ съ коммерческими знаніями и первоклассными референціями предлагаетъ свои услуги солидной фирмѣ, отрасль безразлично. Адресов. до востребованія, подъ литер. кв. „Од. Нов." за № 9083

Студентъ-филологъ даетъ уроки и пишетъ сочиненія. Тамъ-же студентъ-математикъ. Видѣть: 10—12 и 5—7 ч. Херсонская ул., № 32, кв. 7. 9082

Къ доп. испыт. зрѣлости и перевзк. готовитъ студ. Рабей. Лично 12—1 ч. Софіевскій пер., 7, кв. 7. 8757

Нѣмецк. корресп., отлично знающій свое дѣло, ищетъ занятій. Почтовый ящикъ № 430. 9057

Къ экзаменамъ на званія частн. повѣреннаго, земскаго начальника и нотаріуса готов. въ короткое время преподават. Образоват. цензъ не обязателенъ. Княжеская, 21, кв. 42. Пріемъ отъ 4-6ч. 9067

Сердечная благодарность

за вашъ совѣтъ и лѣченіе. Буду рекомендовать „Біолъ-Ласлей" другимъ, желающимъ лѣчиться отъ разныхъ недуговъ, которыми и я страдалъ уже много лѣтъ. Я чувствую новую жизнь и еще разъ благодарю Васъ за Вашъ неоцѣнимый „Біолъ-Ласлей". Посылаю Вамъ свою фотографическую карточку.

Съ почт. А. Н. Новиковъ.

Если Вы страдаете общею и половой неврастеніей, головными болями, безсонницей, малокровіемъ, дурными привычками и ихъ послѣдствіями, робостью и слабой памятью, послѣдствіями венерич. бол., если Вы нервны, раздражительны, переутомлены,—спросите въ аптекѣ коробку „Біола". но только настоящаго „Біола-Ласлей". Вы получите такіе же блестящіе результаты, какъ г. Новиковъ. Это извѣстное средство противъ неврастеніи, которое совершенно безвредно. За справками можно обращаться въ С.-Петерб., отд. 44 части. почтов. ящ. № 371. 41290

Бухгалтеръ съ долголѣтней практикой и лучш. рекомендаціями ищ. должности либо часов. занятій. Обращаться Письменно: Канатный пер., № 5, кв. 13. 9093

Окончившій Ун-тъ спец.: мат., лат., жел. получ. урок. Новосельск., 96, кв. 25. Лич.: 2-4. Тел. 42-25. 9106

Нѣмецкій корреспондентъ ищетъ часовыя занятія, пишетъ отлично на пишущей машинѣ. Торговая, № 51, кв. 17. В. М. 9100

Опытная нѣмка (еврейка) ищетъ занятій въ школѣ. Видѣть отъ 10 до 1 часу. Адр.: Б.-Арнаутская, 121, училище М. Л. Заславской. 9103

Нѣмка опыт., ищ. мѣсто воспитател., им. рекомендац. Коблевская, № 27, кв. 18. 9065

АНГЛИЧАНИНЪ даетъ уроки англійскаго языка. Учитель русск. средн. учебн. завед. Екатерининская, 18, кв. 57, отъ 3—5, 8—9. 8969

3 рубля въ мѣсяцъ, опытн. преподав., въ совершен. знающ. методъ Берлица научаетъ въ 3 мѣсяца говорить, читать и писать по французски. Адр.: Гимназическая, 4, кв. 5. Тел. 57-91. Пріемъ ежедн. отъ 10-2-х и отъ 5-9-ти ч. в. 41247

Студ.-мат. готов. къ экзамен. и передержк. Успенская, 78, кв. 13. Лично 3—4½ ч. Мож. письм. 9073

3 руб. въ мѣсяцъ. КУРСЫ БЕРЛИЦА. Кажд. обуч. ЗА ЛѢТО французскому, нѣмецк., англійск. яз. Разговору, теоріи и корреспонденціи. Преображенская, 37, уг. Новосельск. 9071

МАЛОКРОВІЕ
БЛѢДНУЮ НЕМОЧЬ, СЛАБОСИЛІЕ
возможно радикально излечить только при систематическомъ обновленіи состава крови и доставленіи ей достаточнаго количества легко усваиваемаго желѣза.

ПИЛЮЛИ ПЕНИ
ХЛОРОЗАНЪ
лучшій испытанный препаратъ, снабжающій малокровный организмъ необходимыми для крови жизненными соками и вызывающій усиленное кровеобразованіе.

ПИЛЮЛИ ПЕНИ доставляютъ организму новые запасы желѣза, легко проникающаго въ кровь, возбуждаютъ дѣятельность кроветворныхъ органовъ и способствуютъ образованію свѣжихъ и здоровыхъ кровяныхъ шариковъ.

Всѣ признаки малокровія, какъ головныя боли, блѣдный цвѣтъ лица, головокруженія и общая слабость исчезаютъ, появляется аппетитъ, притокъ силъ и общее оздоровленіе всего организма.

ПИЛЮЛИ ПЕНИ—единственный желѣзистый препаратъ, не только не вызывающій никакихъ желудочно-кишечныхъ разстройствъ, но и устанавливаетъ совершенно нормальное перевариваніе и усвоеніе пищи, способствуя этимъ правильному питанію всѣхъ тканей организма.

Продается въ аптекахъ и аптекарск. магазин.
Цѣна коробки 1 руб. 75 коп.
ПРЕДСТАВИТЕЛЬ
Р. И. БРУДНЫЙ, Александровскій пр., 4. ВЪ ОДЕССѢ.

ИЗНУРЕНІЕ происходящее отъ БОЛѢЗНЕЙ, ГОРЯЧЕКЪ, УТОМЛЕНІЙ или НЕВОЗДЕРЖНОСТИ, исчезаетъ черезъ нѣсколько дней благодаря употребленію
ГЭМОНЕВРОЛЬ КОНЬЕ
(HÉMONEUROL COGNET)
самое превосходное лѣкарство отъ МАЛОКРОВІЯ, БЛѢДНОЙ НЕМОЩИ и БѢДНОСТИ КРОВИ.
Парижъ, 43, rue de Saintonge, и во всѣхъ аптекахъ и аптекарскихъ магазинахъ.

СТУД. готов. на ат. зрѣл., за реал. уч., кад. корп. (многол. опытъ). Прохор., 15, кв. д-ра Матусиса, спрос. студ. Телеф. 57-47. 9071

Le correspondant des langues française allemande et russe cherche des occupations. S'adresser par écrit: Kuznečnaja, 55, кв. 4, для B. Visible de 2-4. 8853

Фребеличка, зн. ФРАНЦ., НѢМ. и ЛАТ. ищ. конд. или ур. по спец. и по общ. пред. ср.-уч. зав., мож. за комн. Адр. ост. въ „О. Н." 9010

Оконч. унив. филологъ (унив. и гимн. медали), гот. по всѣмъ предмет. средн.-уч. завед. Масса благодарн. Канатная, 75, кв. 14, отъ 3—5 ч. 905...

МѢСЯЦЕСЛОВЪ.
...ресенье, 14 (27) іюля. Св. апостола Акилы. Елія, Онисима и Стефана Махо...; муч. Іуста.
...дѣльникъ, 15 (28) іюля. Муч. Кирика, ...; св. равноапостольнаго великаго князя ...миіра въ крещеніи Василія.

...орговля и промышленность.

Биржа.

...биржѣ нашей слегка тверже за...ыми цѣнностями, другими фонда..., а дивидендными цѣнностями ... Въ Петербургѣ листы Херсон... Бессарабскаго банковъ повы... по $^3/_8$% и цѣнились по 83 р. ...и безъ перемѣны. $4^1/_2$% облига...есскаго гор. кред. общ. $80^3/_4$ р., ...лигаціи $83^1/_2$ р., первый заемъ ... второй 344 р., а третій 313 р., ...сабскія акціи 648 р.

...-директоръ Русско-Азіатскаго ... А. З. Ивановъ назначенъ ди...ромъ названнаго банка.

...оффиціальная котировка Одесской Биржи.

13 іюля 1913 г.

	покуп.	прод.
Курсы		
...ъ на 3 мѣс.	9405—	9435—
...ъ чекъ	9505—	9530—
...ъ на 3 мѣс.	3730	$3742^1/_2$
...ъ чекъ	3764—	3776—
... на 3 мѣс.	—	—
... чекъ	—	3745—
... на 3 мѣс.	—	—
... чекъ	$3747^1/_2$	3760
...нія на 3 мѣс.	—	—
...нія чекъ	4646—	4658—
... на 3 мѣс.	—	—
... чекъ	—	3965—
...ндія на 3 мѣс.	—	—
...ндія чекъ	7820—	7845—
...царія чекъ	—	3775—
...антинополь чекъ	—	869
...арственные займы.		
...осударств. рента	92—	93—
...ос. заемъ 1906 г.	102—	103—
...нутр. 5% заемъ 1906 г.	$103^3/_4$	$104^3/_4$
...нутр. 5% заемъ 1905 г.	$103^3/_4$	$104^3/_4$
...нутр. 5% заемъ 1908 г.	$103^3/_4$	$104^3/_4$
...оран. земел. банка	$99^1/_2$	$100^1/_2$
" " "	$89^1/_2$	$90^1/_2$
" " "	$88^3/_4$	$89^3/_4$
" " "	$82^1/_4$	$83^1/_4$
...естьян. зем. банка	$99^1/_2$	$100^1/_2$
" " "	$89^1/_2$	$90^1/_2$
" " "	$89^1/_2$	$90^1/_2$
...ил. вн. съ в. I-го з. 1864 г.	475—	481—
...ил. вн. съ в. II-го з. 1866 г.	343	349
...ил. вн. съ в. Двор. 1889 г.	312	318
...тныя бумаги и Городскіе займы.		
...закл. л. зем. б. ...ерс г.	$82^1/_4$	$83^1/_4$
...Закл. л. Яр.-Костр. ...анка	—	—
...закл. л. Бес.-Тавр. ...зм. банка	$82^1/_8$	$83^1/_8$
...обл. Одес. гор. кр. об.	80—	81—
" " "	$83^3/_8$	$84^3/_8$
" Кишин. "	—	—
" Никол. "	—	—
Акціи.		
...Купеческ. Банкъ	250—	255—
...Гаврич. зем. банка	644—	652—

Хлѣбный рынокъ.

...хлѣбномъ рынкѣ ячменемъ спо...ніе, вслѣдствіе болѣе благопріятной ...ы и легкаго увеличенія гуже...ъ подвозовъ, доходившихъ вчера ... тыс. четв. Новый ячмень изъ ма...зовъ цѣнился по $79^1/_4$—$79^3/_4$ к. п., ...подвозахъ платили по 77—78 к. ...рожью устойчиво, хотя менѣе ...ро, новая обыкновенная 84—85 ...Съ кукурузой тихо, спросъ вя...котировки ея отъ 60 до 68 к. п., ...форѣе номинальны. Пшеницей не...льшенно, такъ какъ нѣтъ еще то...наличная хорошая 1 р. 15 к.—...7 к. п., низкіе старой 85—69 к. ...Масличными продуктами устойчиво.

Хлѣбныя сдѣлки.

13-го іюля 1913 г.

...мня 2500 Разные—Русскій Банкъ $82^1/_4$ к. ...3500 ч. Разные—Фавелевичъ $79^1/_2$—$79^3/_4$ ...1000 ч. Разные—Каршонъ $79^3/_4$ к., ...2000 ч. Разные—Ясскій $79^1/_2$ к. магаз., ...Разные—Кобылинскій $79^1/_2$ к. магаз., ...Разные—Флейшеръ $79^1/_4$ к. магаз., 600 ...бизаго Левинъ—Нидерландская Комп. ...баржа.

...сы въ Одессѣ. Наличные запасы хлѣба ...есѣ исчисляются въ 710 тыс. пуд., въ ...числѣ 1.0 тыс. п. пшеницы, 60 тыс. п. ...50 тыс. п. кукурузы, 60 тыс. п. гороха ...тыс. п. ячменя.

...Изъ Москвы сообщаютъ, что ...серебро въ слиткахъ 15 р. 65 к. фунтъ. ...рынокъ. Второй выпускъ запаса ...наконецъ на пониженіе внутрен...сахара, хотя незначительно, въ виду ...нцій въ подвозахъ сахара изъ заво...На станціяхъ уманскихъ вѣтвей пе... р. $^1/_3$ к. п., на одесскихъ станціяхъ ...к.—4 р. 15 к. п., а въ Одессѣ 4 р. 32 к.— ...к. Въ розницѣ песокъ еще дорогъ, ...какъ наличнаго товара мало. Перечи...наличныя упали до 50 к. пудъ, а бу...цѣнятся по 70 к. п. Будущія конвен...права въ пониженіи и котируются ...к. п. при слабомъ спросѣ, такъ какъ ...что они не нужны будутъ, вслѣд...незначительности излишковъ для экс...не говоря уже о вяломъ спросъ изъ ...ницы, котирують песокъ 2 р. 10 к. п. ...и 1 р. 80 к. п. покуп. Рафинадъ го...при наличномъ расчетѣ 5 р. п., а ...5 р. 25 к. п.

...аллы. Съ оловомъ въ Одессѣ слабо, но ...незначительности депо, цѣны срав...удержались и торговали по 36 р. ...-37 р. 25 к. за п. Въ Лондонѣ олово на...е $183^3/_4$ фун., а на 3 мѣс. $184^1/_4$ ф. за тон...свинцомъ твердо, отмѣчаютъ его по ...к. пудъ, въ Лондонѣ свинецъ $20^1/_4$ фун. ...туну. Слабо съ цинкомъ и его котиру...въ Одессѣ по 5 р.—5 р. 10 к. п. мѣдь ...$17^1/_2$—18 р. п. Въ Донецкомъ бас...чугунъ литейный 70—72 к. п. весь то...предѣльный 64—66 к., болванка литая ...к.—1 р. 10 к., заготовка 1 р. 25—1 р. 35 к. ...южное желѣзо 2 р. 15 к.—2 р. 25 к. ...волока катанная 1 р. 45 к.—1 р. 50 к. п.

ВЫСОЧАЙШЕ утвержденное

...ск. Общ. Парох. и Торговли

ДВИЖЕНІЕ ПАРОХОДОВЪ ВЪ ОДЕССѢ:
Съ 14-го по 21-е іюля 1913 года.
ОТОЙДУТЪ ИЗЪ ПРАКТИЧЕСКОЙ ГАВАНИ
ВЪ НИКОЛАЕВЪ: ежедневно въ 9 час. веч.
ИЗЪ НИКОЛАЕВА: ежедневно въ 10 час. веч.
ВЪ ХЕРСОНЪ: ежедневно въ 10 час. веч.
ИЗЪ ХЕРСОНА: ежедневно въ $9^1/_2$ час. веч.
ПО ЛИНІИ КРЫМСКО-КАВКАЗСКОЙ ДО БАТУМА:
...іюля, 14 воскресенье, въ 12 ч. дня „Олегъ" пассажирскимъ рейсомъ, съ заходомъ въ ... пути въ Алупку.
...іюля, 15 понедѣльникъ, въ 8 час. веч. „В. К. Ксенія" почтовымъ прямымъ рейсомъ, съ заходомъ въ оба пути въ Евпаторію.
...іюля, 16 вторникъ, въ 12 ч. дня „Севастополь" пассажирскимъ рейсомъ, съ заходомъ въ оба пути въ Алупку.
...іюля, 18 четвергъ, въ 8 ч. веч. „В. Кн. Константинъ" почтовымъ круговымъ рейсомъ, съ заходомъ въ оба пути въ Алупку.
...іюля, 19 пятница, въ 12 ч. дня „Труворъ" пассажирскимъ рейсомъ, съ заходомъ въ оба пути въ Алупку.
...іюля, 20 суббота, въ 8 час. веч. „В. К. Алексѣй" почтовымъ круговымъ рейсомъ.
...іюля, 21 воскресенье, въ 12 час. дня, „Батумъ" пассажирск. рейсомъ, съ заходомъ въ оба пути въ Алупку.
ОЖИДАЮТСЯ ВЪ ПРАКТИЧЕСК. ГАВАНЬ ИЗЪ ПОРТОВЪ КРЫМСКО-КАВКАЗСКОЙ ЛИНІИ:
...іюля, 14 воскресенье „В. К. Константинъ" изъ почтоваго кругового рейса.
...іюля, 15 понедѣльникъ „Труворъ" изъ пассажирскаго рейса.
...іюля, 16 вторникъ „В. К. Алексѣй" изъ почтоваго кругового рейса.
...іюля, 17 среда „Пушкинъ" изъ почтоваго прямого рейса.
...іюля, 18 четвергъ „Батумъ" изъ пассажирскаго рейса.
...іюля, 20 суббота „Ялта" изъ пассажирскаго рейса.
...іюля, 21 воскресенье „Св. Николай" изъ почтоваго кругового рейса.
ОТОЙДУТЪ ИЗЪ КАРАНТИННОЙ ГАВАНИ:
...іюля, 18 четвергъ, въ 11 час. утра „Іерусалимъ" Александрійскимъ прямымъ рейсомъ, съ заходомъ въ Суду на пути въ Александрію.
...іюля, 20 суббота, въ 10 ч. утра „Корниловъ" Македонско-Александр. рейсомъ.
ОЖИДАЮТСЯ ВЪ КАРАНТИННУЮ ГАВАНЬ:
...іюля, 14 воскресенье „Пр. Евгенія Ольденбургская" изъ Болгарско-Анатолійскаго рейса.
...іюля, 16 вторникъ „Аѳонъ" изъ Александрійскаго прямого рейса.
Пароходы отойдутъ въ Петербургъ около 30 іюля, 5 и 17 августа.
Пассажирскіе билеты выдаются въ Одессѣ по линіямъ Крымско-Кавказской, Николаевской и Херсонской въ пакгаузахъ противъ отходящихъ пароходовъ только за три часа до отхода пароходовъ.
По заграничнымъ линіямъ пассажирскіе билеты выдаются въ Агентствѣ Карантинной гавани въ дни отхода за 9-ти час. утра до отхода пароходовъ.
Заблаговременно пассажирскіе билеты можно пріобрѣтать только въ Городскомъ Агентствѣ О-ва, Дерибасовская, Пассажъ, 33, гдѣ же продажа билетовъ прекращается за три часа до отхода парохода въ рейсъ.
По воскресеньямъ и праздничнымъ днямъ Городское Агентство закрыто.
Страхованіе багажа и грузовъ, отправляемыхъ въ порты заграничныхъ линій, производится въ Агентствѣ Карантинной гавани, во всѣ внутренніе порты—въ Агентствѣ Практической гавани. 13811

„Австрійскій Ллойдъ",

Ланжероновская, 5. Телефонъ № 36.
Линія Одесса—Константинополь—Тріестъ—Венеція и обратно.
Ожидается въ Одессу:
Пароходъ „**АББАЦІЯ**" въ понедѣльникъ, 15-го іюля, прямой.
Отойдетъ изъ Одессы:
Пароходъ „**ЛИНЦЪ**" въ понедѣльникъ, 15-го іюля, круговой съ заходомъ въ Констанцу, Варну, Константинополь и др. порты.
Пассажиры и грузы принимаются на всѣ порты Леванта, Турціи, Греціи, Адріатики, Испаніи, Сѣв. побережья Африки, а также для обѣихъ Америкъ, Индіи и Дальняго Востока. 3816—

Пароходство А. К. Шавалда.
ПАРОХОДЪ
„МИХАИЛЪ"
впредь до измѣненія совершаетъ срочные товаро-пассажирскіе рейсы по линіи **Одесса-Николаевъ**, отходя изъ Одессы: по понедѣльникамъ, средамъ и пятницамъ въ 9 час. веч., а по воскресеньямъ въ 9 ч. утра.
Агентство: Военный моллъ.
Тел. №№ 11-29 и 23-07.

ПАРО ХОДСТВО
„Побѣда"
ОДЕССА—АККЕРМАНЪ.
Отходъ изъ Одессы ежедневно въ 4 ч. дня, а изъ Аккермана въ $7^1/_2$ ч. утра. Арбузная гавань. Тел. 61/86. Главная Контора тел. 33/83. Пріемъ грузовъ по соглашенію.
Съ 15 сего Іюля пароходъ будетъ сниматься изъ Одессы въ 3 ч. дня.

ПАРО ХОДСТВО
„ГЕОРГІЙ И ОРІОНЪ"
совершаетъ товаро-пассажирскіе рейсы между **Одессой и Херсономъ** съ заходомъ въ Станиславъ.
Выходя изъ Одессы ежедневно ВЪ 9 ЧАС. ВЕЧЕРА. Военный Моллъ, телеф. 5/84.
Вновь пріобрѣтенный пар. „МЕРКУРІЙ" отойдетъ изъ Одессы въ среду, пятницу и воскресенье, въ 9 час. вечера.

ОДЕССА-ХОРЛЫ
ПАРОХОДСТВО С. Б. Фальцъ-Фейнъ.
Пароходъ „СОФІЯ"
Съ 1-го мая с. г. впредь до измѣненія совершаетъ правильные почтово-товаро-пассажирскіе рейсы между **ОДЕССОЙ—СКАДОВСКОМЪ и ХОРЛАМИ.** Отходъ изъ ОДЕССЫ въ СКАДОВСКЪ и ХОРЛЫ по **СРЕДАМЪ и СУББОТАМЪ** въ 5 часовъ вечера. Отходъ изъ ХОРЛОВЪ въ СКАДОВСКЪ—ОДЕССУ, по **ЧЕТВЕРГАМЪ и ВОСКРЕСЕНЬЯМЪ**, въ 3 часа дня.
Примѣчаніе: Отходы въ зависимости отъ грузовыхъ операцій.
Агентство: Военный моллъ, телефонъ агент. № 35-54. Общій № 18-38.

Россійское Транспортное и Страховое Общество
ДВИЖЕНІЕ ПАРОХОДОВЪ ПО КРЫМСКО-КАВКАЗСКОЙ ЛИНІИ.
Отходъ: по понедѣльн., средамъ и пятницамъ въ 12 ч. дня и по воскресеньямъ въ 10 ч. утра.
Приходъ: по понедѣльникамъ, средамъ и пятницамъ послѣ полудня и по четверг. утромъ.

РУССКОЕ ДУНАЙСКОЕ ПАРОХОДСТВО
Почтово-товаро-пассажирскіе рейсы.
Пароходъ „**РУСЬ**", отходитъ изъ Одессы до Галаца по понедѣльникамъ и четвергамъ, въ 8 час. веч., а приходитъ въ Одессу по четвергамъ и воскресеньямъ въ 6 час. утра.
Этотъ-же пароходъ совершаетъ рейсы еженедѣльно по воскресеньямъ въ Николаевъ, отходя изъ Одессы въ 11 ч. дня, а изъ Николаева по воскресеньямъ въ 11 час. веч.
Пароходъ „**БОЛГАРІЯ**" отходитъ изъ Одессы до Галаца по средамъ и субботамъ въ 8 ч. веч., а приходитъ въ Одессу по вторникамъ и субботамъ въ 6 ч. утра.
Этотъ-же пароходъ совершаетъ рейсы еженедѣльно по вторникамъ въ Николаевъ, отходя изъ Одессы въ 11 ч. дня, а изъ Николаева по вторникамъ въ 11 ч. веч.
Пароходъ „**Вел. Кн. АЛЕКСАНДРЪ МИХАЙЛОВИЧЪ**" совершаетъ рейсы Одесса—Константинополь, отходя изъ Одессы по вторникамъ въ 11 час. утра, приходъ въ Константинополь по средамъ въ 11 часовъ утра, отх.—по пятницамъ въ 11 ч. у., приходъ въ Одессу по субботамъ въ 11 ч. утра.
Стоянка пароходовъ въ Одессѣ въ концѣ Новаго молла.
За справками просятъ обращаться въ Коммерческую Часть Главной Конторы Пароходства, уголъ Пушкинской и Дерибасовской ул., домъ № 3-6, телефонъ № 10-53 и въ агентства Пароходства.

ПАРО ХОДСТВО
„Тургеневъ"
совершаетъ товаро-пассажирскіе рейсы между Одессой и Аккерманомъ ежедневно, отходя изъ Одессы въ 8 час. утра, а изъ Аккермана въ 3 часа пополудни того-же дня, или по окончаніи грузов. операцій. Телеф. 8/2.
По случаю чистки котловъ пароходъ „Тургеневъ" въ понедѣльникъ, 15 іюля, въ рейсъ изъ Одессы не отойдетъ.

ПАРОХОДСТВО
В. В. ВАСИЛЬЕВА
Пароходъ
„ВАСИЛЬЕВЪ"
совершаетъ ежедневно товаро-пассажирскіе рейсы между Одессой и Аккерманомъ, отходя изъ Одессы въ 2 часа дня, а изъ Аккермана въ 7 часовъ утра
Военный моллъ, пакгаузъ № 3.
Телефонъ 27-72.

Германско-Левантинская Линія, Гамбургъ.
Пароходъ „PYLOS" прибылъ съ грузомъ изъ Гамбурга, Сванси, Лиссабона и Сиреса. Имѣетъ также грузы пароходовъ: „America", „Pretoria", „Pres. Grant", „Rugia" и „Cleveland" изъ Нью-Іорка. 9102
Генеральн. агенты **Макнабъ, Ружіе и Ко.**

ОБЪЯВЛЕНІЕ.
Приставъ г. Очакова Одесскаго уѣзда, на основаніи 1030 ст. Уст. гражд. судопроизв. симъ объявляетъ, что 23-го іюля 1913 года, въ 11 час. утра, будетъ произведена въ г. Очаковѣ публичная продажа движимаго имущества, принадлежащаго Ивану Крамаренку заключающагося въ 8 штукахъ лошадей разной масти, 1 коровѣ, 1 телкѣ, фургонѣ и земледѣльческихъ орудіяхъ, оцѣненнаго въ 325 руб., на удовлетвореніе взысканія Очаковскаго Городскаго Общественнаго Банка въ суммѣ 258 руб. 45 коп.
Опись означеннаго имущества и всѣ бумаги, относящіяся до торговъ, можно видѣть въ канцеляр. Пристава во всякое время. 41282

Городская Исполнительная Курортная Коммисія
приглашаетъ лицъ, желающихъ взять на себя эксплоатацію т. н. „Чернаго моря" въ Александровскомъ паркѣ, подать заявленія не позже 12 час. дня, 15 сего іюля, съ изложеніемъ подробныхъ условій и представленіемъ залога въ размѣрѣ 300 рублей. Кондиціи можно видѣть въ присутственные дни, отъ 12 до 2 ч. дня, въ канцеляріи Коммисіи. 41203

АУКЦІОНЪ.
Въ среду и четвергъ 17 и 18 сего іюля, съ 10 ч. утра до 2 ч. пополудни, на станціи ю. з. ж. дорогъ „Одесса-Товарная" будутъ продаваться съ Аукціоннаго торга разные невостребованные грузы, какъ-то: разные мануфактурн., галантерейные и бакалейные товары, кожевенные и металлическія издѣлія, домашнія вещи, лѣсной матеріалъ и пр. 41297

УРОКИ и ЗАНЯТІЯ

Студентъ-фил. ищетъ урока за столъ и комнату. Адресъ: Херсонская, № 18, кв. 10. Обращ. письм. 8984

Руссно-нѣм., франц., англійск. корреспондентъ и бухгалт. ищетъ занятій. Адр. „Одесск. Нов." № 9066. 8994—

На Хаджибейскомъ лиманѣ
ОКОНЧИВШІЙ УНИВЕРСИТЕТЪ
физ.-матем. факульт., даетъ уроки по всѣмъ предмет. Спец.: **математика, латынь** и нов. язык. Дача ДЕВЯТКИНОЙ, кв. № 1. Согласенъ и въ **ГОРОДЪ.** 9087

Переписка и обученіе на пиш. машинахъ рус. и иностр. яз. Стеногр., ком. корресп. (3 р. въ мѣс.) При курсахъ газетной техники. Ришельевск., 12, уг. Греческ. Телеф. 47-66. **Переводы.** 40526

Столяръ раб. въ первокл. фаб. и Госуд. учрежд., им. атт., ищ. работы, полир. починки, магаз. обстан. а также всевозм. меб., работ. по новѣйш. рисункамъ. Кондратенко, № 3, кв. 39. 9105

Окончившій универс., ищетъ уроковъ. Знаетъ нов. и древн. яз. Спец. мат. и рус. яз. Ольгіевская, 18,1. В. Н. Лично: 9-11 утра и 4-6 веч. 8978

Иностранецъ, владѣющ. англ., французск. и не много нѣмецк., жел. за комн. и столъ давать уроки. Адр. до востр. Главн. почта Бейгинъ. 8995—

ПІАНИСТКА, оконч. Вѣнскую Королевск. Консерват. съ отличіемъ (преподавательница Импер. Симферопольск. Русск. Муз. О-ва), даетъ уроки музыки (фортепіано). Суворовская, 73, кв. 7. Отъ $11^1/_2$—$1^1/_2$, 4—6 ч. 8713

Интел. особа жел. получ. мѣсто воспит. или demi-place къ дѣт. въ инт. семьѣ, зн. теор. и практ. нѣм. и фр. яз., им. рек. Княжеская, д. № 6, кв. 1. 8862

Б.-АРНАУТСКАЯ, Д. **10**, КВ. **16.**
Опытная учительница, оконч. гимназію и владѣющ. фр. и нѣм. яз. (теор. и пр.), зн. муз. и рис., даетъ уроки. Плата доступн. Успѣшно гот. къ экз. и передержк. 8229

Практика и теорія французскаго и нѣмецк. яз., **ЛИТЕРАТУРА**, перелож., сочиненія, коммерч. корресп. Гимназическая, 26, кв. 14. 8952

СТУДЕНТЪ II-го курса, опытн. репетиторъ, ищ. уроков. Пушкинская, 58, кв. 4. 8904

Даетъ ур. фр. яз. имѣющ. дипломъ Ліонск. унив. (Conversation. gram. littérature XVI—XIX siècles.). Оконч. 8 кл. ж. г. Вид. отъ 10—1 ч. Херсонская, 28, кв. 18. 8796

ПЕРЕПИСКУ прин. на пиш. маш. по 40 к. за листъ. Марія Кеймъ. Витте, 18, кв. 7. 8805

Оконч. истор.-фил. факульт., опытн. препод., даетъ уроки. Специальн.: **латынь, матем.**, физ., русск. Дома 10-12. Земская, № 6, кв. 1, Колинъ. 8946

Опытн. и энергичный интел. молод. человѣкъ, иностр., съ первокл. рекоменд. желаетъ управл. домомъ. Обрат. Ф. Д. Кондратенко, № 23, кв. 7. 9025

Молодая пріѣзжая НѢМКА даетъ уроки родного языка. Адресъ остав. въ конт. „Од. Нов." для А. П. Е. 9046

Принимаю торговую и техн. **КОРРЕСПОНДЕНЦІЮ.** Спеціально: нѣм., англ., франц., итал. и переводы. Также обучаю. Кондратенко, 28, кв. 7. 9025

Англичанинъ, окончившій университетъ, даетъ уроки **англійскаго языка.** Кузнечная, № 39, кв. № 6. Отъ 11 до 2 и отъ 4 до 6 ч. 9027

Итальянскій языкъ препод. оп. педаг., итал., изъ Тосканы. Ф. Д. Кондратенко, 28, кв. 7. 9024

Студ. Берлинск. Ун. дает ур. специал. **по-нѣмецки.** яз., теор. и практ. Ул. Кондратенко, 1, кв. 10. Лич. 5-7. Тамъ-же **Математикъ.** 8876

Конная, 11, кв. 29. Оп. преп. даетъ ур. по всѣмъ предм. ср.-уч. зав. гот. къ осен. экз. Обр. письм.: Люб. Арк. 41247

КУРСЫ ГАЗЕТНОЙ ТЕХНИКИ
1-е въ Рос., сущ. 8-й г. Лично и **заочно** подготов. лицъ об. пола въ сотрудники. Спец.: фельет., статьи, разсказы, корресп., стенограф. и проч. Выд. свид., рек. ред. Прежн. курс. раб. въ газ. на жал. Подробн. за 7-коп. м. Одесса, Ришельевская, д. Нат. № 12, Чивонибару. 40843

Салонъ дамскихъ нарядовъ
Б. Финкельштейнъ, Екатерининск., 2, кв. 39. Платья, манто, костюмы и корсеты. Самое изящное исполн. по самымъ умѣр. цѣнамъ. **Для пріѣзжихъ заказы исполняются въ 24 часа.** 40436

ШВЕЯ ищетъ работы. Херсонская, № 28, кв. 2. Можно письменно. 8908

Опытная модистка шьетъ дамск. наряды по журн., им. реком., ищ. поден. работы. М.-Арнаутская, 4, кв. 9. 9066

Опытная модистка шьетъ плат., кост., пальто, жел. раб. поденно. Херсонск., уг. Конной, 17, кв. 17. 9054

Швея шьетъ и кроитъ по журн. дам. и дѣт. нар. и всевозм. перед., раб. поденно въ гор. и на дачѣ, мож. на выѣздъ. Б.-Арнаутская, 23, кв. 35, А. М. 9099

СПРОСЪ

Требуются опытные монтеры для установки газогенераторн. двигателей и дизельмоторовъ. Александр. просп., 7, кв. 2. 9064

Ищутъ на выѣздъ
опытн. учительницу для подготовки въ теченіе года къ экзамену за шесть кл. дѣвицы, окончив. пять клас. гимн., необход. знаніе иностран. яз. и музыки. Съ предлож. и указаніемъ прежней дѣятельности обращаться письм. или лично: Хаджибейскій лиманъ, дача Бернардацци, Директору Коммерческ. училища Л. Ц. 9075

Требуется русско-нѣмецкая стенографистка, имѣющая писать на пишущей машинѣ. Предложен. адресов. въ конт. „Одесск. Нов." подъ лит. О. Г. 9078

ПРИКАЗЧИКЪ и ОБУВЩИКЪ требуются въ магазинъ обуви **Г. Окуня**, РИШЕЛЬЕВСКАЯ, 24. Являться немедленно. 8983—

ТРЕБУЕТСЯ для мѣстнаго Профессіональнаго училища опытная **завѣдующая и преподавательница** по МОДНО-ПОРТНЯЖНЕМУ ремеслу. Пріемъ заявленій по понедѣльникамъ и четвергамъ отъ 10 до 11. Б.-Арнаутская, 3. Училище. 41233

ПРИСЛУГА

ПРИСЛУГА и кормилицы
БОННЫ, ГУВЕРН. и др. СЛУЖАЩ. съ рекомендаціей.
Контора **М. САХАРОВОЙ**, Коблевск., № 40. Телеф. 51-40. 8647

Кухарка ищ. мѣста, мож. приход. или на дачу, им. рекоменд. Гулевая, 13, кв. 2. 8980—

Кухарка, понимающая свое дѣло, ищетъ мѣсто за все. Колонтаевская, ул., д. № 8, спросить дворника. 8991

Дворникъ ищ. мѣста. Одинок., опытн., трезв., грам., ср. лѣтъ, зн. полн. ремонт. и садов. им. рек. Дальницкая, 29, спр. дворн. Или письм. 8932

Ищу мѣсто приходящей кухарки или за все. Имѣю аттест. и личн. рекоменд. Каретный пер., № 23. Спр. дворника. 8911

Дворникъ ищ. мѣста, поним. гем., электр. звон., вед. домовл. книгу, могу управл. дом. им. ат. и лич. рек. Уютная, 9, спр. дворн. 9068

Бонна рус. мол., опытн., им. личн. реком. за 3 г. жел. пост. къ дѣт. отъ 4 до 8 л. съ шит. Обр. письм. Фонт., 3 ст., дача Руфа № 14. М. Сицинской. 9055—

Прачка опытная ищетъ поден. раб., умѣетъ глад. верхн. руб. М.-Арнаутская, 57, кв. 4. 9072

Хозяйки ищ. мѣсто, пожил., зн. уходъ за больн., кухню, согл. гот. въ мал. семью. Софіевская, № 32 кв. 4. 9060

Господа реком. няню честн., добр. и люб. дѣт., просл. 5 л., жел. пост. къ новорожд. Манежная, 30, кв. 5. 9194

МЕБЕЛЬ

Шикарная столовая, спальная, гостинная, кабинетная, будуарная и разная другая мебель выгодно продается въ мебельномъ магазинѣ **З. ЛЕВИ**, Жуковская, 43. 9050

По случаю продается
Шикарная заграничная МЕБЕЛЬ
8 комн.: гостин., столов., спал., кабин., будуар., касса, піанино, никкел. кровати и разн. мелочь. Тираспол., уг. Нѣжинск., № 1, противъ кафе Дитмана. 8974

Случай! МЕБЕЛЬ! КАССА! КОВЕРЪ $^5/_7$ ЗЕРКАЛА и ГОСТИННАЯ МЕБЕЛЬ очень дешево. Екатерининская, 27, гдѣ Художествен. ный театръ, входъ съ подъѣзда. 9084

Кабинетъ, дуб. столов., гардер. кровати, комодъ, трюмо, туалет, ковр. диван., письм. столъ. Случ. прод. Перек. не явл. Коблевск. 36, кв. 11. 8690

По случаю продается мебель. Карантинная, 4, кв. 3, входъ съ ул. Перекупщикамъ не являться. 9070

ПОЛЬЗУЙТЕСЬ СЛУЧАЕМЪ!
Продается 6-ти комнатъ мебель заграничная: спальня, столов., гостин., кабин., касса и разн. піанино. Спиридоновская, **№ 9, кв. 1.** тел. 48-99. 8961

ГАРНИТЮРЪ изящн. и 5 комн. разн. меб.: касса, столовая, спальня, будуаръ, зеркала, картины и пр. деш. прод. Базарная, 45, кв. 1, уг. Ришел. 9015

Мебель 5-ти комнатъ продается Торговая, уголъ Софіевск., д. № 11, кв. 7, парадный ходъ съ Торговой. Перекупщ. не являт. 9051

МЕБЕЛЬ столовая, дуб. гостиная, зерк., металлическ. кровати, шкафы, изящн. черн. **ледникъ**, письмен. столъ, нильн. прибор., картины и пр. вещи продаютъ. Кузнечная, **43, кв. 30.** 9053

Кровати, больш. выборъ разн. фас. по оптов. цѣн. на фабрикѣ **1-го Одесск. Артельн. Т-ва** желѣзн. мебели. ПРОХОРОВСКАЯ, 57. Тел. 60-20. 9048

По случаю отъѣзда деш. прод. роск. загр. спальня съ инкруст.: почти новая, роск. персид. ковры, элек. люстры, портьеры, гардины и піанино. Осм. только для серьез. покуп. ежедн. 10—12 и 4—6. Преображенская, 64, кв. 30. 8748

КВАРТИРЫ, ДАЧИ и ПОМѢЩЕНІЯ

Квартиры отдаются съ электрическимъ освѣщеніемъ о 2, 3, 4, 5, 6, 7, комнат. и лавка въ подвалѣ. Скобелева, 20. 9056

Ищу комнату съ пансіон. въ семьѣ на приморск. дачѣ Мал. или Средн. Фонтан. Адресъ съ указан. цѣны: Канатная ул., № 15, контора **Фаатц, для Н. В.** 9080

Отдаются 1, 2, 3 больш., роскошн. обст. комн., электр. осв., телеф., ванныя, отд. ходъ. бель-эт. Можно со стол. Преображенская, 38, кв. 2, прот. Собора. 9077

Комната на дачѣ Богацкой, Французскій бульваръ, близъ Санаторіи, дешево отдается въ наемъ для одинокаг-о-ой. 9021

КВАРТИРА въ наемъ, годная и подъ контору. Дерибасовская, № 1.

КВАРТИРЫ о 3 комнат. со всѣми удобств. и ЛАВКИ въ наемъ въ зановоперестроенномъ домѣ. Успенская, **№ 129.**

Квартира (фасадная) о 4-хъ комн., балконъ, удоб., сух., тепл., недорого. Ольгіевскій спускъ, № 10. 7861

Больш. хорошо мебл. комн. въ 2 окна на ул. Красный пер., 1, кв. 6. 9086

1—2 комнаты предлаг. интеллигент. бездѣтн. дама, можно со стол. Херсонская, 19, кв. 7. 9081

Отдаются 2 барск. мебл. комн. въ мал. сем., элект., телеф., пар. ход. Вид. отъ 2-4 ч. Соборная пл., 1, кв. 48. 9101

Отдаются въ наемъ квартиры о 2 и 3-х комнат., свѣтл. съ удобств. Градоначальническая, № 22 и № 8. 9098

ОДНА или 2 комн. съ отдѣльн. ходомъ съ мебелью **отдаются дешево.** Екатерининская, 2, кв. 39.

Постоян. жильцу отдаются 1—2 комн., оч. хор., на улицу, въ центрѣ гор., съ меб. или безъ, всѣ удобства; тел., элек., отд. ход. Спр.: Александр. пр., 4, кв. 6. 8569

Хаджибейск. лиманъ.
„Villa Pambio".
Пансіонъ Ю. П. Бернардацци
Посл. ст. паров. трамв., вбл. городск. куп. на лим., 5 мин. отъ парка и грязелѣч. Хорошо мебл. комн. Рапн. и солнечн. ванны. Чист. воздухъ, откр. видъ, садъ, водопроводъ. Хорошее питаніе, покой. 8822

ГОСТИНИЦА
„ПУШКИНЪ"
Жуковск., 12, прот. Гос. Банка. Телефонъ 35/99
Отдаются номера посуточно отъ **60 к.**, помѣсячно отъ **15 руб.** 8909

2-4 больш., прекр. обставл. КОМНАТЫ, отд. ходъ и передн., электр. освѣщ., телеф. Ул. Гоголя, 7, кв. 5. 8916

Вблизи парка, съ вид. на море, сдаются квартиры о 4, 5, 6 комн. Карантинная, **№ 4.** 8544

Квартирное Бюро.
Указаніе квартиръ. **Перевозка и упаковка** мебели съ гарантіей за цѣлость. Коблевская, № 40. Телеф. 51-40. 8648

„НАДЕЖДА"
МЕБЛИРОВАННЫЙ ДОМЪ Добровольскаго, **Елисаветинская, 7. Тел. 11-68.**
Въ центрѣ города, вблизи моря купаленъ, клиники, сообщеній съ лиманами. Комнаты большія, спокойныя, удобныя отъ 50 коп. въ сутки и отъ 13 руб. помѣс. 40881—

ОТДАЕТСЯ большая комната съ мебелью, свѣтлая и съ балкон. на улицу; по желанію со столомъ. Херсонская, 42, кв. 12. 41240

Пожил. одинок. тих. господ. желаетъ къ 20 іюля комнату свѣтл., сух. 2-3 этаж., въ тих. добр. христ. сем. Немного мебели, не дороже 15 р. 3-4 кварт. отъ Собора—Садовой. Адр.: довостреб. Б. Б. 8901

Нужна квартира о 3—4 комнат. во 2-мъ эт., со всѣми удобства., водян. отопл. Районъ безразлич. Почтамтъ, пр. пасп. № 55. 41210

На Дерибасовской ул., между Гаван. и Екатерининск., **отдается магазинъ** съ конторой и подваломъ. Узнать въ обувномъ магазинѣ О. ФИЛЮРИНА—Александр. просп., уг. Успенской. Почтовый ящикъ 1504. 41142

НА ПРИМОРСКОЙ ДАЧѢ
Зильберштейдта, 8 ст., отдается комн. безъ мебели для одинок. Справиться: контора „Одесскихъ Новостей", у И. Р. 41033

ОТДАЮТСЯ 2 комнаты: парадный ходъ и балкономъ на Соборной площади, Садовая, № 21, кв. № 8. 41081

Квартиры 5 и 6 комн., 2-ой этажъ, всѣ удобства, электр. освѣщ. Ришельевская, № 45. 8471

КВАРТИРЫ о 4, 5 и 6 комнат. съ электр. осв. отдаются. Новосельская, 67. 8903

НУЖНЫ
двѣ меблир. комнаты въ тихой интеллигент. семьѣ, желательно со обѣдомъ. Адресовать: Почтовый ящикъ № 156. 8943

На дачѣ Вагнера (Аркадія) отдаются двѣ отдѣльн. КОМНАТЫ, по желан. можно съ пансіономъ. 8970

На приморской дачѣ отд. **КОМНАТЫ** съ пансіон. Французскій бульв., 29, прот. Ботан. сада. 8960

КВАРТИРЫ о 3, 5 и 6 комнат. отдаются со всѣми удобств., въ Базарной ул., 11, прот. ул. Маразли. 8975

Отдается квартира о 7 комнатахъ, со всѣми удобств., 3 балконами, электричествомъ, солнечная сторона. Елисаветинская, № 3. 8935—

Роскошная комната, комфортабельно обставл., электр. осв., вод. отопл., лифтъ; въ новомъ домѣ. Екатерин., 35, уг. Почтовой, кв. 24. Гринбергъ. 8889

Передается по случаю выѣзда **табачно-писчебумажн. магазинъ**, сущ. 12 лѣтъ, на бойк. мѣстѣ. Узн. въ конт. „Од. Нов." 9042

ПОМѢЩЕНІЕ нужно для ГАРАЖА автомобилей, желат. большіе камен. корпуса, нѣсколько квартиръ для служ. Раіон.: Дальницк., Балковская, Бугаевка, Виноградн. и т. д. Предпоч. Отдѣльная Усадьба. **Нужны маклера.** Почтамтъ до востреб. **Гаражу III.** 9030

3 или 2 комнаты бол., свѣтл. безъ меб. и квартира о 5-ти комн. передаются на годъ. Спр.: Херсонская, № 21, кв. 6. 9052

Нужна кварт. 4-5 комн. въ центрѣ, свѣтл. коррид. сист. съ приличн. ходомъ. Адресъ остав. въ конт. „Одес. Нов." 8998

Комната съ меб., отд. ходъ, очень удобн. Екатерининская, 25, кв. 51. 9005

Случайно передается винно-гастрономическое дѣло, въ центрѣ города, давно зарекомендованное, для этого дѣла нужно вложить капиталъ отъ 6000 р. до 8000 руб. За справк. обращ.: Елисаветинск., 3, кв. 16, отъ 3—5 ч. в. 8977

ПРОДАЖА

По случаю продаются дешево 22 Вагонетки желѣзныя **перекидныя** $^3/_4$ метра емкостью, а также **Трансмиссіи** разныхъ размѣровъ.
Спросить въ магазинѣ **Г. Ш. Вайсблеха**, **Ришельевская, № 15.** 41292

Экипажъ -двуколка, кабріолетъ, дѣтск. брекъ для пони, американка 6 мѣст. бричка. Городская ул., № 12. 9058

По Хуторской ул. **ПРОДАЕТСЯ ДОМЪ**, № 24. Желающ. купить соблаговолятъ лично обращ. или до 9 ч. утра по М.-Арнаутск. ул., 43, кв. 3, къ зубн. вр. Рославлевой или во всякое время на Б.-Фонт., 16 ст. трам., на собств. дачу, рядомъ съ строющ. амбуланс. Бродской. 8918

По случаю ВЫѢЗДА на родину, передается буфетъ и табачная, при иллюзіонѣ „Орелъ". Прохоровская, № 28. 9029

ВЪ ЛЮСТДОРФѢ.
Морской курортъ, въ 12-ти верстахъ отъ г. Одессы на льготныхъ условіяхъ продаются участки **городской земли**, (еврей могутъ пріобрѣтать). Сообщен. электр. трамв. Узнать у **І. А. Миллера**: письмен. Одесса, Успенская, 69, лично въ Люстдорфѣ соб. дача, ежедн. съ 5 ч. дня, по воскр. и понедѣл.— весь день. Спр. въ буфетѣ О-ва Мин. водъ. 9097

ПИТОМНИКЪ ПОРОД. СОБАКЪ (быв. Гаван., 3), теперь **Ольгіевская, 27**, съ улицы. Получены: стор. для дачи, **Шпицы**, бѣл. **бульдоги** англ., фокстерьеры, **Таксы** щенки и взросл. 9079

Рояль—Рёнишъ,
почти совершенно новый по случаю выѣзда экстрен. прод. съ большой уступкой. Видѣть въ музыкальномъ магазинѣ **А. ЮЗЕФЕРЪ**, ДЕРИБАСОВСКАЯ—ПАССАЖЪ. 41243

Щенки продаются, сеттеры, гордоны и бульдоги Молдаванка, Средняя ул., № 36, кв. 14. 9092

Дача по случаю **продается.** Въ окрестн. Одессы, на город. землѣ, новые хорош. (барскіе) постройки, со всѣми служб. и удобств., 3000 саж. земли, много насажденій, есть фруктов. деревья. Сообщ. съ город. электрич. Подробности у **Э. Когана**, Рождественскій пер., 10. Посредник. не являться. 7694

Правленіе Одесскаго Общества Взаимнаго Кредита

объявляетъ, что, на основаніи § 21 устава Общества, въ уплату долга по просроченнымъ ссудамъ, на 18 іюля 1913 г., назначена продажа съ публичнаго торга, безъ переторжки, заложенныхъ въ этомъ Обществѣ недвижимыхъ имуществъ:
1) Принадлежащаго люблинскому мѣщанину Станиславу Андреевичу Пташинскому, заключающагося въ садѣ, огородѣ, дворѣ и островѣ, мѣрою земли всего ДВѢ ДЕСЯТИНЫ $333^1/_2$ кв. саж., съ двумя на этой землѣ мельницами, жилыми и нежилыми постройками, состоящаго Херсонской губ., Елисаветградскаго уѣзда, въ двухъ верстахъ отъ гор. Ольвіополя, на городской землѣ, на лѣвомъ берегу р. Синюхи, по ея теченію. Торгъ начнется съ суммы 60000 рублей, въ которую имущество оцѣнено Правленіемъ при пріемѣ его въ залогъ; и
2) Принадлежащаго дворянину Владиміру Александровичу Гернету участка земли съ постройками, состоящаго въ гор. Одессѣ, на Среднемъ Фонтанѣ, изъ № 7—418, подъ № 10, мѣрою 912,5 кв. саж. земли. Торгъ начнется съ суммы 9300 рублей, въ которую имущество оцѣнено Правленіемъ при пріемѣ его въ залогъ.
Торги будутъ произведены въ Одессѣ, въ помѣщеніи Одесскаго Общества Взаимнаго Кредита (уг. Пушкинской и Греческой ул., с. д.), въ 1 часъ дня.
Болѣе подробныя свѣдѣнія о продажѣ и продаваемыхъ имуществахъ можно получать въ канцеляріи Общества, въ присутственные дни, отъ 10 до 3 час. дня. 41277

Вамъ необходимо имѣть Бритвенный Безопасный Аппаратъ „Патентъ" Мацкайло

Цѣна 3 руб., за пересылку 50 коп.
Къ аппарату прилагается 12 штукъ ножей, цѣна запасныхъ ножей 1 руб. 20 коп.
Одинъ ножъ хватаетъ на десять разъ.
Исключительный продавецъ
ВИКТОРЪ МАЦКАЙЛО,
Телеф. 46/61.
Одесса, Греческая ул., Аптекарскій складъ. 41293

АВТОМОБИЛИ
ДЕЛОНЭ-БЕЛЬВИЛЬ, ЛОРРЕНЪ ДИТРИХЪ, АДЛЕРЪ.
Гаражъ **„ЭМПЕДЕ"**,
ОДЕССА, улица Бѣлинскаго, 17. соб. домъ. Телеф. 30-40.
—При гаражѣ **ФАБРИКА КАРОССЕРИ.**—
Ремонтныя мастерскія, принадлежности, **ШИНЫ.** 41103

НАИЛУЧШЕЙ ШВЕЙЦАРСКОЙ МАРКИ
ШОКОЛАДЪ и КАКАО
СЮШАРЪ
МИЛЬКА. ВЕЛЬМА и НУАЗЕТИНЪ.
Одесса, Отрадная, 1. Тел. 26-50. 41206

Нуженъ СПЕЦІАЛИСТЪ по продажѣ въ городѣ амер. первокл. пишущихъ маш. за коммисію. Предлож.—„Одесск. Нов.". 41274—

Нужны въ городахъ **мѣстные представители** (исключит. ПОКУПАТЕЛИ) для первокл. амер. **пишущ. машины.** ЗА НАЛИЧНЫЯ. Предлож.—„Одесск. Нов.". 41273

АКУШЕРСКАЯ ШКОЛА
при Еврейской больницѣ въ г. Николаевѣ (Херс. губ.).
Пріемъ безъ различія вѣроисповѣданія. Образовательный цензъ не обязателенъ. Прошенія на имя директора школы принимаются до 1 сентября. 41276—

ОТЪ СОВѢТА
С.-Петербургскихъ Высшихъ Курсовъ П. Ф. ЛЕСГАФТА.
На Основное Отдѣленіе дѣйствительными слушательницами принимаются окончившія среднее учебное заведеніе. Открыты три специальныя отдѣленія (Естественное, Историческое и Отдѣленіе Физическаго Образованія). На отдѣленіе Физическаго Образованія въ текущемъ году допускаются вольнослушательницы подъ условіемъ средняго учебнаго образовательнаго ценза и сдачи 6 дополнительныхъ экзаменовъ въ теченіе курса. ПЛАТА со вновь поступающихъ 100 руб. Изъ нихъ 65 руб. вносится не позже 15 сентября. Начало занятій на всѣхъ отдѣленіяхъ 16-го сентября. **Справочникъ** съ необходимыми свѣдѣніями о Курсахъ высылается за 3 семикопеечныхъ марки. Канцелярія открыта от 12 час. до 2 час. дня.
Адресъ: С.-Петербургъ, Англійскій просп., № 32. Телеф. 457-96. 41285

Объявленіе.
Кіево-Подольское Управленіе Земледѣлія и Государственныхъ Имуществъ
объявляетъ, что 23-го іюля 1913 года, въ помѣщеніи Кіевскаго Губернскаго Правленія, въ 12 час. дня, будутъ производиться ТОРГИ на сдачу въ аренду на 99 лѣтъ 23 дачныхъ участковъ, расположенныхъ въ Витяно-Трипольской лѣсной дачѣ, Кіевской губерніи и уѣзда, около хутора Плютовъ, въ 37 вер. отъ Кіева, вблизи р. Днѣпра. Подробныя кондиціи и планъ можно разсматривать въ Управленіи Земледѣлія и Государственныхъ Имуществъ (Б.-Владимірская, № 18) и въ канцеляріи Трипольскаго лѣсничаго (хут. Козинъ, Кіевскаго уѣзда). 41289

Электро-Техническая и Физико-Механическая Мастерская
Т./д. С. Д. ВИРШША и Ко.
бывш. **Ирцовъ и Бойдакъ,**
НЫНѢ ПЕРЕМѢЩЕНА на ул. Кондратенко, 19, Тел. 44/71.
Принимаетъ всевозможные починки электрическихъ, медицинскихъ машинъ и аппаратовъ. Зарядка аккумуляторовъ. Баттареи для освѣщенія и передачи силъ, баттареи для медицинскихъ цѣлей, рентгеновскихъ аппаратовъ, карманныхъ фонарей и проч. Устройство электрическаго освѣщенія для присоединенія городской сѣти, электрическая передача энергіи, установки, вентиляція, сигнализація и проч. Передѣлка и приспособленіе керосинов. и газов. лампъ и люстръ на электрическую арматуру. Смѣты представляются по первому требованію безвозмездно.
Контора и магазинъ помѣщаются по Пушкинской ул., № 1 (уг. Ланжероновской).

КРАСКИ
ТОЛЬКО ТОГДА ПРОЧНЫ и НЕДОРОГИ, когда онѣ безусловно хорошаго качества. Въ этомъ давно убѣдились многочисленные потребители матеріал. Завода Лаковъ и Красокъ **Ю. Фридлендеръ, С.-Петербургъ,** наб. Черной рѣчки, 19-41, при окраскѣ фасадовъ, желѣзн. и гонтовыхъ крышъ, оконъ, половъ, дверей, печей и проч. Требуйте ПРЕЙСЪ-КУРАНТЫ съ образцами красокъ. 41011

ПРОДАЮТСЯ ИМѢНІЯ:
1) Волынской губерніи, Овручскаго уѣзда, при **с. Листвинѣ** съ деревнями, площадью 16.000 десятинъ.
2) Волынской губерніи, Ровенскаго уѣзда при **д. Ельня**, площадью 26.000 десятинъ. Имѣнія продаются въ полномъ составѣ, по частямъ или участками любой величины. Условія продажи льготныя. Запросы адресовать: г. Кіевъ, Крещатикъ, № 25, кв. 12, Владиміру Павловичу Козакевичу. 39527

Продаются платья и шансонетные костюмы. Большая Московская, № 57. Отъ 4-7 ч.

Сенъ-бернаръ, $1^1/_2$ года, продается. Скидановская, №4, кв. 45. Красавецъ—дешево. 8905

ПІАНИНО,
фабр. Boisselot a Paris, съ мет. рамой и модераторомъ, почти новое, по случ. прод. за **375 р.** Новосельская ул., 71, кв. 7. 8824

Піанино извѣстн. заграничн. придворн. фабрикъ **дешево. Можно и въ разсрочку.** Депо **Маранца.** Кондратенко, 26, уг. Екатерин. 8999—

Дикарь и щебень твердой породы до 200 куб. саж., для замощенія тротуар. и дворовъ продаются на соб. каменол., на Крив.-Балкѣ. Садовая. 15, у владѣльца дома. 8069

Театръ-кинематографъ въ наемъ, первоклассный, заново-отстроен. Ришельевская, 45. 8470

695 кв. саж. земл. по **1** руб. 20. коп.
ПРОДАЕТСЯ на Больш.-фонт. близко электрич. трамв. и водопров. обращ.: **Дегтярная, 7, кв. 9.** Телеф. 75-15. Ежедневно отъ 11 до 12 ч. и отъ 3 до 5. ч. веч. 15614

По случаю продаю прожекторъ и шланги 910×90 годны для экипажа. Воронцовскій пер., 4, кв. 1. 8968

Прод. спѣшно благоустр. дача у станціи Дачная (Гиляково) **и домъ на Слободкѣ-Романовкѣ.** За справками: Екатерининская, № 2, кв. 21. 8715

Велосипеды новые очень дешево. Малоподержан. отъ 25 руб. и дороже.
Швейныя машины разн.—Зингера и друг. фабр.—отъ 10 руб. и дороже, съ гарантіей. Убѣдит. въ случайномъ магаз.: Успенская, 70 ряд. съ гост. „Желѣзная-Дорога", уг. Преобр. 8962

ЛЕДЪ 20 к. пудъ. ТЕЛЕФ. 18-13.
Разумовская, д. № 45. Аккуратная, скорая и добросовѣстная поставка. 41127

Вниманію мыловаровъ!
Продаются двойн. жел. рѣзальн. столъ, съемная вагонетка со сдвижн. аппар. и подъемн. машина для выкатыв. бочекъ и ящиковъ. Новосельская, 67. Телеф. № 55/97. 9023

ВЪ САМОПОМОЩИ,
въ 1 м. ходьбы отъ 5 ст. (проѣздъ ст. 5 коп.), передается очень выгодно по случаю выѣзда одинъ изъ лучшихъ угл. участковъ, имѣющій фасадъ на 2 ул. Интересующихся владѣлецъ проситъ сообщить свой адресъ: Почтов. ящ. 1131, Э. Розенфельду. 8734

ПІАНИНО, фабр. „Ульбрихъ", Берлинъ, (стоившее 750 руб.), случайно продается за **290 р. Полякинъ**, внутри „Пассажа".

30.000 экз. НОТЪ
для фортепіано, скрипки и др. инстр., стоимостью въ 20, 30, 40, 50 и дор., распродаются по 10 к. за экз. и дор. **ПОЛЯКИНЪ**, внутри Пассажа

ИГРУШКИ
велосипеды, гамаки, крокеты, куклы и лѣтнія игры НАЗНАЧЕНЫ **въ продажу** по недорогимъ цѣнамъ.
12. РИШЕЛЬЕВСКАЯ, 12. (уг. Греческой).
Починяются куклы. 40142

ПОКУПКА

ПОКУПАЮ разн. нос. платье, мѣх. вещи, хламъ, меб., ломб. квит. Новосельская (Ямская), 99, кв. 6. **Гребень.** Тел. 40—19. 9089

Куплю 5 піанино и **3 рояля** подержан. Ямская, **№76**, кв. 11. 8774

ПОЛУЧЕНЫ
АВТОМОБИЛИ
НОВЫХЪ МОДЕЛЕЙ ЗАВОДА
„ОВЕРЛЭНДЪ".
ЕДИНСТВЕННОЕ ПРЕДСТАВИТЕЛЬСТВО:
Одесскій Купеческій Банкъ,
Ришельевская, 10. Телеф. 40-58.
Видѣть можно въ **городскомъ складѣ:** Екатерининск., 20. Телеф. 48—61.

Получены НЕФТЯНЫЕ ДВИГАТЕЛИ
„МЕТЕОРЪ"
извѣстныхъ заводовъ **И. З. ГУРЕВИЧА** въ Херсонѣ и Каховкѣ.
— САМОЙ УСОВЕРШЕНСТВОВАННОЙ и ИСПЫТАННОЙ КОНСТРУКЦІИ. —
НА СКЛАДѢ ВСЕГДА ИМѢЮТСЯ
перевозные двигатели для молотилокъ 8 и 12 силъ.
ПРЕДСТАВИТЕЛЬСТВО и ФАБРИЧНЫЙ СКЛАДЪ:
И. М. АРАНОВИЧЪ, **Одесса, ул. Жуковскаго, № 14.**
Телефонъ № 13/88. 40962

ТОВАРИЩЕСТВО
РУССКИХЪ ПАРОВЫХЪ МАСЛОБОЕНЪ
Нижній-Новгор. 1896.
ВЪ С.-ПЕТЕРБУРГѢ.
ОСНОВАНО 1860 г.
ЛЬНЯНОЕ ВАРЕНОЕ МАСЛО ДЛЯ ПОЛОВЪ. **Наивысшаго качества.**
Удостоенное высшей награды: **ГОСУДАРСТВЕННАГО ГЕРБА.**
— **Продается въ лучшихъ красильныхъ магазинахъ.** —
ГЛАВНОЕ ПРЕДСТАВИТЕЛЬСТВО:
Торговый Домъ **Н. Я. ШРЕТЕРЪ, Одесса, Пушкинская ул., 33.**

ЗНАМЕНИТОЕ
БУМАЖНОЕ БѢЛЬЕ
Королевско-Саксонск. и Королевско-Румынск. Придворн. поставщ.
Мей и Эдлихъ, Лейпцигъ-Плагвицъ.
Самое изящное, практичное и дешевое бѣлье для мужчинъ, дамъ и дѣтей. Имѣетъ видъ наилучшаго полотнянаго бѣлья, ничѣмъ не отличается отъ него и стоитъ всего нѣсколько коп. за штуку. Избавляетъ отъ стирки, глаженія и др. хлопотъ. **Мей и Эдлиха** бѣлье послѣ употребленія выбрасывается и замѣняется новымъ, такимъ образомъ всегда носится новое, безукоризненное, отличное бѣлье, сохраняющ. даже при усилен. потѣніи. Необход. для всѣхъ. Изтотов. во всѣхъ новѣйш. фасон.
Каждая штука снабжается фирмой Мей и Эдлихъ, Лейпцигъ и фабричнымъ клеймомъ
Въ Одессѣ имѣется въ специальныхъ магазинахъ: **М. Г. Мехлиса**, быв. **І. Х. Зильбермана**, Преображен., 61; **М. А Сапожнина**, Ришельевск., 9; **Я. Нестермана**, Дерибасовск., **Х. Лорнера**, Преображенск., 67; **Г. Хмара**, Ланжероновск., 32; **В. Рапопорта**, Полицейская, 26; **Н. Нудиша**, Торговая, 20; **Я. Филельштейна**, Канатная, 65; **Л. Спекторова**, Преображенская, 40; **М. Мичника**, Косвенная, 25; **М. Нафтеля**, Канатная, 54; **Ш. Гласса**, Ришельевск., 71, **Теплицкаго**, Канатная, уг. М.-Арнаутск., **С. Файнштейна**, Торговая, д. Кухты; **М. Дубкина**, Тираспольск., 19; **Н. Блока**, Б. Токмакъ, Т./д. „**Друтманъ и Эпельбаумъ**"—Кишиневъ.
Просятъ остерегаться поддѣлокъ со сходными этикетами и упаковкой и въ большинствѣ случаевъ даже подъ тѣми-же названіями и требовать при покупкѣ непремѣнно *Настоящее бѣлье Мей и Эдлихъ.*
38323
ФАБРИКА МЕЙ и ЭДЛИХЪ САМАЯ БОЛЬШАЯ ВЪ ЭТОМЪ ПРОИЗВОДСТВѢ и ЭКСПОРТИРУЕТЪ ТАКОВОЕ ВО ВСѢ КУЛЬТУРНЫЯ СТРАНЫ МІРА.
Представитель **М. Ловицкій**—Одесса, ул. Жуковскаго, 32. Телефонъ № 4.99.
Главный оптово-розничный складъ бумажнаго бѣлья МЕЙ и ЭДЛИХЪ
у М. Г. Мехлиса, бывш. **І. Х. ЗИЛЬБЕРМАНА.**
Преображенск., 61. Тел. 50-04.

ПОКУПАЮ
мужск. дамск. платье, мѣховыя вещи, мелочи мебель, ломбардныя квитанціи. Еврейская **29**, кв. **9**, КОГЕНУ. Телефонъ **41-09.** 8948

ПОКУПАЮ мужск., дам. плат. и мѣх. вещи, меб., ломб. квит. и разн. мел. **УСПЕНСКАЯ, 64** кв. 14. **ВОЛЬФЪ.** Телеф. **37-03.** 8917

Скрипку хорош. тона желаютъ купить. **МОТОРЪ** нефт. 3-хъ силъ продается тамъ-же. Телефонъ 42-33. 9059

РАЗНЫЯ

Пропалъ „Фоксъ-Терьеръ", кличка „Пушекъ", голова и хвостъ черн., на животѣ черн. пятна. Достав. на дачу Андросовой, 11-я ст. Больше-Фонт. трамв. буд. выдано вознагражд. Подполковникъ **ЛУНДЪ.**

Старинныя: мебель амер. орѣх., скрипка, золот. карм. часы съ боемъ и музык., фарфоръ, картины изв. рус. и иностр. худ., японск. и центр. боя ружья, пишущ. машина продаются на Слоб.-Ром., Церков. площ., въ д. № 9, вблизи ст. электр. 8463

500.000 руб. нужны
подъ 1-ую закладную
имѣн. Минской губ. 6000 десят. съ лѣсомъ, цѣнностью 2000000. Посредникамъ соотв. вознагр. **Кіевъ, Музыкальный пер., 1. Ф. Борсукъ.** 8945

РѢЗКА марли **въ бинты** и упаковка. Херсонская, № 29, кв. 7. 40884

Новый Переносн. Лодочн. Моторъ
превращ. въ 1 минуту всяк обыкн. лодку въ моторную. Цѣна 225 руб. съ пошл. Exp. Bureau I. FEINSTEIN. Berlin-Chtbg., Mommsenst. 19-b. 4124—

Заработку 1000 до 3000 руб. ежегодно можно достичь произв. необх. предм., мал. затрат. Спец. знаній не треб. Просп. безплатно. Адрес: Технол. І. Д. ЖУКУ, ВИЛЬНА, Полтавская, 33. М/П. 40840

ЕСЛИ ВАМЪ ЖАЛЬ
Вашихъ пластинокъ
и если Вы хотите сохранить ихъ надолго, то Вы не должны ДЛЯ ВАШЕГО ГРАММОФОНА
покупать другихъ иглъ и требовать исключительно **ВСЕМІРНО-ИЗВѢСТНЫЯ**, патентованныя
ИГЛЫ СО ЛЬВОМЪ
съ вышеизображенной маркой.
Отличительныя свойства этихъ иглъ:
1. Изготовлены изъ самой дорогой и самой отборной стали
2. Тщательно отточены, отполированы и испытаны.
3. Увеличиваютъ долговѣчность пластинокъ въ 6—8 разъ.
4. Играютъ чисто и безшумно.

Примѣчаніе. Марка „Иглы со львомъ" патентована Министерствомъ Торговли и Промышлен. по свидѣт. за №№ 23805 и 23806.

ВЫСШІЕ ЖЕНСКІЕ
ЕСТЕСТВЕННО-НАУЧНЫЕ КУРСЫ
ОСНОВ. 1903 г. (Невскій, 88, СПБ.).
ЗОЛОТ. МЕДАЛЬ на всерос. съѣздѣ 1913 г. **ПО ЖЕНСК. ОБРАЗОВ.**
Университетскій курсъ естеств. отд. физ.-матем. фак. съ добав. курсами по гиг. и педаг. предмет. Всѣ предм. чит. проф. и приватъ-доц. высш. учебн. заведеній. Полный курсъ 4-лѣтній.
Окончившія получ., НА ОСН. ВЫСОЧАЙШИХЪ ПОВЕЛѢНІИ, право препод. естествовѣд. и географ. ВО ВСѢХЪ КЛАС. ЖЕНСК. УЧ. ЗАВЕД. М. Н. ПР. и ВѢД. УЧР. ИМПЕРАТРИЦЫ МАРІИ, кромѣ того, по распоряж. Мин. Нар. Пр. отъ 21-го марта 1912 г. допущены къ госуд. экз. при универ. Для держащихъ госуд. экз. открыты подготовительные курсы по программамъ мужск. гимн.
ПРИНИМ. дом. наставн. и учит. всѣхъ вѣдомствъ. Окончившія VII кл. гимн. М. Н. Пр. могутъ просл. VIII пед. кл. въ гимн. при курсахъ.—Прош., подлин. докум. и плата за полугод. (75 р.) адр. въ канц. курсовъ. Проспекты—безплатно вѣканц.,—иногородн. высыл. за 7 коп. марку.
Пріемъ прош. до 1-го сентября. Занятія съ 15-го сентября. Увѣдомленія о пріемѣ по мѣрѣ поступл. прошеній.
Начальница курсовъ **М. А. Лохвицкая-Скалонъ**, Предсѣдатель Совѣта курсовъ профессоръ Спб. унив. **В. М. Шимкевичъ.**

ЖЕНСКІЕ КУРСЫ
НОВЫХЪ ЯЗЫКОВЪ и МУЗЫКИ
М. А. Лохвицкой-Скалонъ, Невскій, 88.
Подготовка **педагогич. дѣят.** (метод. нов. яз., нов. яз., пробн. ур. и рефераты) и **практической** (коммерч. корреспонденція, ариѳмет. и географія). **Курсъ трехлѣтній.** На II курсъ пріемъ по экзамену.
ОКОНЧИВШІЯ получ. дипл. Учительницы нов. язык. съ прав. препод. во всѣхъ кл. женск. и мужск. (4 клас.) гимназій.
Прош., документы (аттест. гимн. или инст.) и плата за 1 полугодіе адрес. въ канцел. курсовъ (см. просп. курс., кот. высылаются за 7-коп. марку). Занятія съ 15 сент. **МУЗЫКА**—Курсъ консерват.—въ вѣд. проф. консерв. А. Миклашевскаго. Препод.: **ФОРТЕПІАНО**—проф. А. Миклашевскій, ст. пр-ль консерв. А. Лемба, Ф. Леженъ, О. Чистовичъ, Изюмова, О. и Л. Потемкины, Г. Бергольцъ, Е. Заржецкая, Е. Зеландъ, М. Петерсенъ, Римско-Корсакова, М. Выговская. **ПѢНІЕ**—проф. консер. Е. Цвангигеръ, арт. Имп. оп. Владимірова, проф. Б. Ломбарди, А. Деветъ, Е. Меркулева. **СКРИПКА**—В. Банцекова. **ВІОЛОНЧЕЛЬ**—М. Миклашевскій и А. Тихонова. **ТЕОРІЯ СОЛЬФ.** и **ГАРМОНІЯ**—В. Банцекова. ПРИГОТОВ. НА ДИПЛ. СВОБОДНАГО ХУДОЖНИКА.

ЖЕНСКАЯ ГИМНАЗІЯ
СЪ ХУДОЖЕСТВЕННЫМИ КЛАССАМИ
М. А. Лохвицкой-Скалонъ, Невскій пр., 88.
СО ВСѢМИ ПРАВАМИ ГИМНАЗІЙ МИН. НАРОДН. ПРОСВѢЩЕНІЯ
Гимназія и Курсы новыхъ языковъ основаны въ 1892 году. ПРИ ГИМНАЗІИ И КУРСАХЪ—ПАНСІОНЪ. 41278

АУКЦІОНЫ.
Въ О. Ч. Ломбардѣ: по понедѣльн. и вторникамъ—**драгоцѣнн. вещи;** по средамъ и четвергамъ—**НОСИЛЬНОЕ ПЛАТЬЕ и ДОМАШНІЯ ВЕЩИ.** Начало въ 12 ч. Входъ со двора, съ Польск. ул., уг. Кондратенко и Польской **№ 12.** 41259—

!!Важно для ѣдущихъ въ Одессу!!
— МЕБЛИРОВАННЫЯ КОМНАТЫ —
Ольгіевская ул., д. № 7, прот. парадняго хода Медиц. фак. Преобладающ. контингентъ—семейные. Ближ. въ городѣ пунк. къ Куяльн. и Хаджиб. лиманамъ, тепл. морск. ваннамъ, морск. купальнямъ, почтѣ, казнач., публичн. библіот., университ. и проч. учрежд. Видъ на море. Трамв. повсемѣстн. сообщ. за 5 к. Безплатно кипятокъ. Электрическое освѣщеніе. Посуточно отъ 70 коп. и дороже. Помѣсячно отъ 12 р. и дороже. Телеф. 21-70. Извозчикамъ не вѣрить, что нѣтъ свободныхъ комнатъ.

ВАШЪ СКВЕРНЫЙ ЖЕЛУДОКЪ
Вотъ что портитъ Ваше настроеніе, вызываетъ головныя боли, тошноту, изжогу и распираетъ всѣ внутренности.

Я самъ долго страдалъ катарромъ желудка и кишекъ, геморроемъ и упорными продолжительными запорами. Весь трагизмъ моего положенія былъ въ томъ, что я самъ врачъ и не могъ найти себѣ помощи. Но вотъ меня осѣнила счастливая мысль и послѣ долгихъ трудовъ мнѣ удалось составить мой теперешній видъ Стомоксигена. Послѣ нервыхъ пріемовъ я сталъ чувствовать себя лучше. Я началъ давать его своимъ паціентамъ и результаты оказались прямо поразительные. Въ виду этого **Я РѢШИЛЪ ДАТЬ ИСПЫТАТЬ МОЙ СТОМОКСИГЕНЪ БЕЗПЛАТНО** всѣмъ страдающимъ. Я знаю, что каждый излѣчившійся найдетъ пути и способы показать мнѣ впослѣдствіи свою благодарность. Напишите мнѣ хотя открытку и я немедленно вышлю Вамъ пакетъ Стомоксигена и всѣ необходимыя указанія безплатно. Мой адресъ: **Д-ръ Мед. Антонъ Мейеръ Химич. Лаборат. отд. В. С.-Петерб., Екатерин. кан. 29-44.**