ЧЕТВЕРГЪ, 11 (24) СЕНТЯБРЯ 1914 ГОДА № 9469

Цѣна отдѣльнаго № 5 коп.

ЧЕТВЕРГЪ, 11 (24) СЕНТЯБРЯ 1914 ГОДА № 9469

ОДЕССКІЯ НОВОСТИ

ГАЗЕТА ПОЛИТИЧЕСКАЯ, НАУЧНАЯ, ЛИТЕРАТУРНАЯ, ОБЩЕСТВЕННАЯ и КОММЕРЧЕСКАЯ.

УСЛОВІЯ ПОДПИСКИ:

Съ доставкой въ Одессѣ: 1 мѣс.—1 р. 20 к., 2 м.—2 р. 40 к., 3 м.—3 р. 50 к., 4 м.—4 р. 50 к., 5 м.—5 р., 6 м.—6 р., 7 м.—7 р., 8 м.—8 р., 9 м.—8 р. 50 к., 10 м.—9 р., 11 м.—9 р. 50 к., 12 м.—10 р.
Съ пересылкой въ города: 1 мѣс.—1 р. 30 к., 2 м.—2 р. 50 к., 3 м.—3 р. 80 к., 4 м.—5 р. — к., 5 м.—6 р., 6 м.—7 р., 7 м.—8 р., 8 м.—9 р., 9 м.—10 р. — к., 10 м.—11 р., 11 м.—11 р. 50 к., 12 м.—12 р.
За пересылку за-границу доплачивается 1 р. въ мѣсяцъ къ подписной платѣ въ Одессѣ. За перемѣну городского адреса на иногородній доплачив. разница въ подписной цѣнѣ.
Перемѣна иногородняго адреса на иногородній оплачивается 20 коп. Годовая подписка только съ 1 янв. Подписка на другіе сроки лишь съ 1 числа кажд. мѣс.

Редакція, Типографія и Контора
Одесса, Екатерининская, 8.
Телефоны редакціи: 2-61 (общ.) и 14-00 комн. хроник. Тел. конторы 2-66. Кабин. редактора (обращ. въ исключ. случаяхъ) 1-18.
Рукописи не возвращаются. Личныя объясненія отъ 2 до 3 ч. дня.

ТАКСА ЗА ОБЪЯВЛЕНІЯ:
строка нонпарели впереди текста—40 к., позади текста—20 к., на 2-й или 3-й стр. сверху—60 к., въ иллюстриров. приложеніи—40 к. Объявленія о похоронахъ 50 к. за строку нонпарели.
ДЛЯ ЛИЦЪ, ИЩУЩИХЪ ТРУДА 50% СКИДКИ СЪ ТАКСЫ.
ВЪ МОСКВѢ, ПЕТЕРБУРГѢ, ВАРШАВѢ и ВИЛЬНѢ ОБЪЯВЛЕНІЯ ПРИНИМ. ВЪ КОНТОР. Л. и Э. МЕТЦЛЬ

Докторъ Иванъ Сергѣевичъ
КАЦЕНЪ
скончался въ ночь на 10-ое сентября, о чемъ, въ глубокомъ горѣ, извѣщаютъ жена, дочь, внуки и сестра. Выносъ тѣла состоится сегодня, въ четвергъ, 11-го сентября, въ 2 ч. дня, изъ дома № 54, по Маразліевской ул., на Второе еврейское кладбище.

...тые горемъ сестры, братья, шурова, невѣстка, племянники и племянницы съ глубокимъ прискорбіемъ извѣщаютъ о смерти горячо любимаго
Давида Борисовича НИСЕНЗОНА,
...чавшагося послѣ тяжкой и продолжительной болѣзни. Выносъ тѣла состоится ...дня, 11 сент., въ 2 ч. дня, изъ дома № 10 по Пишоновск. ул. на 2-е Евр. кладб.

СКОНЧАЛИСЬ:
Въ Петроградѣ: Эд. Роб. Оссоланусъ, Ив. Петр. Максимовскій, Ив. Ал. Алферовъ, пор. Конст. Мих. Хомявко, Мар. Петр. Лебедева (ур. Гальфтеръ), пр. Вс. Петр. Каргополовъ, полк. Влад. Павл. Ганненфельдъ, кап. Бор. Конст. Нищенко, подп. Серг. Вяч. Орѣховъ, кап. гвард. Влад. Влад. Графовъ, шт.-ротм. Фел. Люц. Ягелло, шт.-кап. Влад. Всев. Жерве, пр. Дм. Мих. Саминъ, шт.-кап. Ник. Ник. Свѣтозаровъ, шт.-кап. Ник. Ник. Евреиновъ, подп. Ник. Петр. Дзюбандовскій, въ Москвѣ: Ив. Петр. Соболевъ, Аня Михайлова, Ал. Касп. Немировичъ-Данченко, Ал. Петр. Зубковъ, Мих. Ал. Случаевъ, Ольга Ал. Торсуева, въ Кіевѣ: Дора Як. Френкель.

...кій Театръ. ...дня, 11 сентября ...океаномъ".
СПЕКТАКЛИ Т-ва Еврейской Художествен. драмы съ уч.
Э. Р. Камикской,
Я. Г. ЛИБЕРТА, Р. Заславскаго, Г. Вайсмана.
АНОНСЪ: Завтра, 12-го сент.—„МАТЬ", Пинскаго, 13-го и 14-го спектаклей нѣтъ. 15-го по общедост. цѣнамъ—„УБОИ". 7043

...ной-Ришельевскій театръ. ...ы отъ 12 коп. ...начало въ 6 ч.
Сегодня ОБЩЕДОСТУПНИКЪ.
Полный ансамбль фарсов. труппы съ уч. Вашихъ люб. Г.г. Зелинской и Поль. Въ заразит. вес. л. скэтчъ въ 2-хъ ч. 1) ЧЕЛОВѢКЪ БЕЗЪ КВАРТИРЫ. 2) Дивертисм. ХА-ЦА-ЦА. 3) На зарѣ новой жизни трогат. др. и др. Анонсъ: 15 сент. изъ сер. Ужасы войны.

...ръ „МИНІАТЮРЪ", ...роновская, 24. Дирекція Г. ...ванова и С. Г. Бѣльскаго. ...акли ежедневно съ 7 ч. в.
ОТКРЫТЪ. СЕГОДНЯ, 11 сентября подъ режиссерствомъ В. К. Висковскаго.
1) M-lle ФИФИ. 2) Казачья колыб. пѣснь 3) Красное солнышко. 4) Менуэтъ сожалѣній. 5) Кинематографъ.

ПАЛАСЪ - ТЕАТРЪ - ЦИРКЪ. 2% вал. сб. на устр. лазар.

Сегодня 6 день борьбы.
Борятся: 1) (Чемп. міра) Урсусъ Янковскій—Збышко-Цыганевичъ [ч. міра]. 2) (ч. міра) ДЖОЭ МОРЪ—ПОПЛАВСКІЙ (ч. Варшавы). 3) (Петроградъ) СТЕПАНОВЪ—ПОЛЬ АБСЪ (ч. міра). а) Любим. публ. юмор. Кубанскій. в) Кино-трагедія „Тайна Германскаго посольства". с) Фарсъ „Напуталъ"—труппою Лиллипутовъ подъ упр. Шевченко. Цѣны обыкновен. Нач. въ 8 час. веч. Борьбы около 10 ч. в.

ХУДОЖЕСТВЕННЫЙ ТЕАТРЪ. (Екатер., 27).
Все прекрасно! Все очаровательно! Все захватывы! Рѣдкая программа!
Слушайте новыя пѣсни Нины Георгіевны
ТАРАСОВОЙ!
выступающей въ каждомъ сеансѣ совмѣстно съ любимцемъ публики И. С. Руденковымъ. КИНО: „Геройскій подвигъ офицера". Вся картина снята на фонѣ красавицы Венеціи, въ 4 част. Начало въ 6 часовъ. Безпрерывно. Цѣны отъ 20 к.

Веселый театръ. Ланжероновская 28. т. л. 64/03 СЕГОДНЯ ПРЕМЬЕРА.
Излюбленная оперетта ПОЛНОСТЬЮ— „БѢДНЫЯ ОВЕЧКИ", фарсъ „Золотой телецъ"
Кабарэ: „Одесскіе Пупсики" въ виду громаднаго успѣха.

КОЛИЗЕЙ Херсонская 29. съ 11 по 16 Сентября
Гаст. извѣст. испол. цыг. романс. люб. Москвы и Петрограда несравн. ТАМАРЫ Броунъ-Таль комич. рус. еврейск. оп. дуэтъ Климъ-Клямъ муз. эксц. Свободинъ имит. жен. голос. Раковская танцы. Кино—„Слишкомъ поздно" въ 3 ч. Максъ-Линдеръ и др. Нач. въ 7 ч. в. Вп. безпр. Отъ 20 к.
СКЕТИНГЪ ежедн. отъ 2—ч. веч.

Театръ-Варьетэ Сѣверный Ресторанъ. Залъ Ампиръ.
Сегодня въ роскошно устроенномъ новомъ залѣ.
Большой концертъ Варьетэ-Парижьенъ, при участіи выдающихся артист. и артистовъ, акробаты эквилибристы, разнохарактерн. и модные танцы. ТАНГО! и друг. міровыя атракціи. Романсы, шансон. пѣсенки, Японскіе и Американск. кунстъ-штуки. Балетный ансамбль прима балерины Е. ЧЕКЕТТИ и мн. друг. номер. Весь сборъ съ концерта, поступитъ въ пользу раненыхъ войновъ.
Начало представлен. ровно въ 7½ часовъ вечера.

Одесская Женская Гимназія
—МИН. НАР. ПР.—
учр. М. М. МАВСКОЙ.
Софіевская, 24.
Пріемъ прошеній ежедневно отъ 10 до 1 ч. Пріемные экзамены съ 18 августа. 2644

А. И. ФУРМАНЪ, многолѣтняя сотрудница Директора
Муз. Курсовъ К. Ф. ЛАГЛЕРА, даетъ уроки музыки по его методу. Пріемъ отъ 2-5 ежедневно кромѣ праздниковъ. Новосельская, 39, кв. 12. P. S. Преподавательницы б. Муз. Курсовъ К. Ф. Лаглера ни въ какихъ курсахъ не преподаютъ. 7018

Вновь отремонтированная ГОСТИНИЦА „БИРЖА".
Имѣются большіе номера съ электрическимъ освѣщеніемъ.
Номера отдаются посуточно и помѣсячно. Мѣсячнымъ большая уступка. 7047

ОДЕССКАЯ ЖЕНСКАЯ ГИМНАЗІЯ М. Н. Пр.,
учр. Л. Ф. БАЙЕРЪ
Нѣжинская, 79.
Пріемъ прошеній во всѣ классы и VIII педагогическій ежедневно отъ 10—1 ч. Въ пригот. кл. пріемъ безъ экзамена.
При гимназіи: Курсы учительницъ рукодѣлія и пансіонъ. 216

Зубной врачъ
І. Апфельцвайгъ
ПЕРЕѢХАЛЪ на САДОВУЮ, 11, тел. 31/21. 2626

Д-ръ Ф. О. Спира
— ВОЗВРАТИЛСЯ —
и возобновилъ пріемъ больныхъ. 6880

Зубной врачъ Л. М. Гузъ
возобновилъ пріемъ. Ланжероновская, 24. 6715

Д-ръ Б. Я. Спиро, вернулся изъ Крыма и возобновилъ домашній пріемъ по кожн. и венерич. бол. отъ 12 до 5 ч. Греческая, 33. Тел. 18-53 2667

Предсѣдательница Одесскаго Судебнаго Дамскаго Кружка по оказанію помощи больнымъ и раненымъ воинамъ В. Р. Хлодовская
убѣдительно проситъ всѣхъ, сочувствующихъ этому святому дѣлу, оказать содѣйствіе оборудованію и содержанію на время войны устраиваемаго судебнымъ вѣдомствомъ лазарета, открытіе коего должно послѣдовать въ сентябрѣ на Французскомъ бульварѣ, 73, ежемѣсячными взносами отъ 3-хъ рублей и больше и денежными пожертвованіями, принимаемыми ежедневно на квартирѣ ея (Елисаветинская, 3) и въ Судебной Палатѣ Секретаремъ М. П. Поповымъ.—Желающимъ предоставляется устройство кроватей ихъ имени для больныхъ солдатъ за плату въ 75 рублей въ мѣсяцъ. 25.6

МАГАЗИНЪ РУССКИХЪ и ИНОСТРАННЫХЪ КНИГЪ
Э. БЕРНДТЪ, Одесса. Дерибасовская, № 16. — Телефонъ № 41-71 — Фирма существ. съ 1839 г.
Имѣются въ продажѣ:
АБРАГАМЪ Г. Проф. Сборникъ элементарн. опытовъ по физикѣ. Пер. подъ ред. проф. Б. В. Вейнберга, ч. II-ая, изд. 2-ое, ц. 2 руб. 75 коп.
АБРАГАМЪ К. Джіованни Сегантини, психоаналитич. этюдъ. Пер. Е. Цакни, подъ ред. д-ра М. В. Вульфа, ц. 50 к.
АДЛЕРЪ А. пр.-доц. Теорія геометрическихъ построеній. Пер. подъ ред. и съ примѣч. С. О. Шатуновскаго съ 179 чертеж., ц. 2 руб. 25 коп.
АЛЕКСАНДРОВСКІЙ А. Д-ръ. Первая помощь больному ребенку. Крат. популяр. руков., ц. 15 коп.
АЛЕКСѢЕВЪ С. А. (Аскольдовъ) Мысль и дѣйствительность, ц. 1 р. 80 к.
АМАРИ Н. Проф. Какъ изучать юриспруденцію? Пер. Ю. В., ц. 25 к.
АНДРЕЖЕ А. Разоблаченіе тайнъ мнемотехники, ц. 35 коп.
АНТОНЪ Г. Проф. О разстройствахъ развитія у дѣтей. Пер. подъ ред. д-ра М. Шапиро, ц. 50 коп.
АППЕЛЬ П. и ДОТЕВИЛЛЬ С. Курсъ теоретической механики. Перев. подъ ред. С. О. Шатуновскаго. Вып. I, ц. 2 р. 50 коп.
АРРЕНІУСЪ С. Образованіе міровъ. перев. подъ ред. К. Д. Покровскаго. Съ 60 рис., ц. 1 руб. 75 коп.
АРТАРИ А. Руководящіе принципы оцѣнки воды по ея флорѣ. Съ 3 табл. въ кра к., ц. 50 коп.
АУЕРБАХЪ Ф. Основныя понятія современнаго естествознанія. Пер. подъ ред. Н. Розанова. ц. 80 к.
БАБО А. Воздѣлываніе табака. Пер. подъ ред. В. А. Харченко, ц. 60 коп.
БАЗЕНЪ Р. Умирающая и возрождающая земля. Романъ, ц. 60 к.
БАЧИНСКІЙ А. Ученіе о силахъ и о движеніи. Съ предисл. Н. Жуковскаго. Съ порт. Галилея и 176 черт., ц. 1 р.
БИЛЬТЦЪ Г. Примѣры для упражненій по неорганической экспериментальной химіи. Пер. А. Комаровскаго съ предисл. проф. Л. Писаржевскаго, ц. 1 р. 50 к.
БОЛЬЦАНО Б. Парадоксы безконечнаго. Перев. подъ ред. проф. И. В. Слешинскаго, ц. 60 к.
БОЛЛЪ Р. Вѣка и приливы. Пер. подъ ред. А. Орбинскаго. Съ 4 рис. и 1 таб., ц. 75 к.
БОРЕЛЬ Э. Элементарная математика, ч. I, ариѳметика и алгебра. Пер. подъ ред. В. Кагана, ц. 3 р. Тоже ч. II, геометрія, ц. 2 р. 6.
БОРИСОВЪ Ѳ. Н. Д-ръ. Краткій курсъ гистологіи со включеніемъ микроскопической техники. Съ 30 рис., ц. 80 к.
БРОШЮРА о земельныхъ планахъ вообще и особенно о проектныхъ городскихъ планахъ, ц. 50 к.
БОГРОВЪ А. Г. Д-ръ. Преступный аффектъ и вмѣняемость, ц. 70 к.
БРАУНЪ Ф. Мои работы по безпроволочной телеграфіи и по электрооптикѣ. Съ 25 рис. и портр. автора, ц. 70 к.
БРУНИ К. Твердые растворы, ц. 2 к.
БУМКЕ О. Д-ръ. Обычныя заблужденія въ сужденіяхъ о душевно-больныхъ. Пер. О. Георгіевской и К. Кисляковой, ц. 80 к.
БУРЛТОРФЪ Ф. Луга и пастбища. Практ. рук. къ выбору и культурѣ луговыхъ и пастбищныхъ растеній, ц. 75 к.
(Иногороднимъ высылается наложеннымъ платежомъ).

Отъ Одесскаго Градоначальника.
Симъ разъясняется, что выдача удостовѣреній для безплатнаго проѣзда, согласно распоряженія Управленія желѣзныхъ дорогъ, установлена отнюдь не для поѣздокъ для свиданія съ мужьями, а исключительно для отправленія бѣдствующихъ семействъ запасныхъ и ополченцевъ на родину.
Одесскій Градоначальникъ, въ должности шталмейстера ВЫСОЧАЙШАГО Двора СОСНОВСКІЙ.

Въ Сапогѣ
М-мъ РАШЕЛЬ
БОЛЬШОЙ ВЫБОРЪ
Осеннихъ Шляпъ.
Ришельевская, 9, кв. 10.
противъ Бродскаго. 2595

Даю уроки музыки, 8 руб. въ мѣс., классич. этюды по прогр. консерваторіи, большіе успѣхи. Вид. отъ 2—4 ч. Л. Шагинянъ Віал. Профессоръ парижской консерваторіи. Екатерининская, № 18, кв. 24. 7013

По Пушкинской ул., д. № 41 [уг. Успенской], отдаются 5 св., сух. и выс. комнатъ на II эт., со вс. удобств. и эл. осв. за 60 р. въ мѣс.; 4 к. на III эт. за 37 р. въ мѣс. 7009

ИЩУТЪ за приличное вознагражденіе къ 3 дѣтямъ въ возрастѣ 3—7 лѣтъ опытную воспитательницу. Желательна пребываніе лично. Адресъ узнать въ конторѣ „Одесскихъ Новостей". 70..

УТЕРЯНА возлѣ дома № 5 Ник. бульв. или на дрожкахъ муфта изъ астрахани. Пр. за приличн. вознагражденіе доставить —Маразліевская, № 2, кв. 4. 70..

ОБЪЯВЛЕНІЕ.
Назначенная на четвергъ, 11-го сего сентября въ 10 час. утра на Куликовомъ полѣ продажа съ аукціоннаго торга около ста лошадей, экипажей, кабріолетовъ, бричекъ, пролетокъ, упряжи и проч. вслѣдствіе ненастной погоды будетъ произведена тамъ же въ воскресенье, 14-го сего сентября, въ 12 час. дня. 2699

Во вновь отремонтированномъ домѣ, по Елисаветинской ул., №17, ОТДАЮТСЯ ВЪ НАЕМЪ БАРСКІЯ КВАРТИРЫ о 5, 6, 7 комнатахъ, со всѣми удобствами. 2468

Выѣзжая на этихъ дняхъ за-границу, выручить родственниковъ, застрявшихъ въ Австріи, охотно окажу услугу лицамъ нуждающимся въ сообщеніяхъ и помощи. Принимаю отъ 8 утра до 11 ч. дня. Адресъ: въ конторѣ „Одесскихъ Новостей". 6995

Модный магазинъ „А. Стрѣльченко" перешелъ Дерибасовская, 18 кв. 9

Квартира о 6 больш. комн., 2-й эт., фасад., со всѣми служб., 2 балк., электр. 1200 руб. Пушкинская, 56. 6925

Одна большая, свѣтлая комната въ центрѣ съ электр. освѣщ., телеф., отд. въ наемъ. Адр. узнать въ конт. „Од. Нов."

ЕВРОПЕЙСКАЯ ВОЙНА.

(По телеграфу отъ собственныхъ корреспондентовъ и ПТА).

На восточномъ фронтѣ.

...жепомѣщенныя телеграммы получены были ...ченіе дня и были выпущены экстренными ...оженіями.

...ШТАБА ВЕРХОВНАГО ГЛАВНОКОМАНДУЮЩАГО.

...ТЕРБУРГЪ (ПТА). (Оффиціально).

I.

...а юго-западномъ фронтѣ палъ Ярославъ. ...слѣдованіе продолжается. На сѣверо-западномъ фронтѣ безъ перемѣнъ.

II.

...одолжая преслѣдованіе австрійцевъ, наши ...а достигли Вишлоки. У Перемышля дѣй... развиваются успѣшно. На германскомъ ...ѣ наши войска находятся въ близкомъ со...прикосновеніи съ непріятелемъ, но боевыхъ ...новеній не было.

УСПѢХИ РУССКИХЪ ВОЙСКЪ.

...ЕТРОГРАДЪ, 10 сентября. (Отъ наш. кор).

...ет. Кур." сообщаютъ: «Наступленіе наше ...Австріи идетъ успѣшно. Австрійцы отсту...ютъ въ безпорядкѣ, бросая орудія и обозы. ...артиллерія обложила Ярославъ. (Какъ ...стно, Ярославъ уже взятъ. См. выше). Путь ...Перемышль въ нашихъ рукахъ. Наши вой... обходятъ Перемышль. Перехвачены доне... изъ Перемышля, что гарнизонъ нужда... въ запасахъ и что крѣпость не подготов... къ осадѣ. Взяты два форта Перемышля.

...ЕТРОГРАДЪ (ПТА). Къ югу отъ Перемышля ...передовыя части успѣшно обстрѣляли ав...скій блиндированный поѣздъ, вооруженный ...метами. На укрѣпленіяхъ на Санѣ была ус...влена тяжелая артиллерія, имѣлись прожек... и большіе запасы снарядовъ, что указыва... на подготовку австрійцевъ къ упорной оборо..., но, что не удалось вслѣдствіе нашего неот...ступнаго преслѣдованія. За 8 сентября получе... извѣстія о взятіи съ боя 37 орудій и 3 про...кторовъ, о находкѣ 19 брошенныхъ непріяте... орудій и о захватѣ большихъ запасовъ. Въ ...ъ счетъ не входитъ захваченная уже въ ...славѣ добыча. Значительныя непріятельскія ...ны, перешедшія близъ Млавы наши терри..., 7 сентября отступили на сѣверъ. На лѣ... берегу Вислы германскія войска, укрѣпля... позиціи на границѣ между Торномъ и Ка...мъ, получили значительныя подкрѣпленія.

АВСТРІЙСКІЯ ЗНАМЕНА.

...ЕВЪ (ПТА). Въ штабъ кіевской крѣпости ...влены изъ штаба главнокомандующаго ар... юго-зап. фронта для храненія въ соборѣ ...я австрійскаго 50 пѣх. полка, взятое въ бою ...августа въ районѣ Поручинъ-Поточаны, при... знаменщикъ—офицеръ и ассистентъ были ...лоты штыками, и знамя 3 стрѣлковаго Ти...скаго полка, отнятое въ бою при селѣ Фир...въ 17 августа.

ВЪ БРОДАХЪ.

КІЕВЪ, 10 сентября. (Отъ наш. кор.).

...рреспондентъ «Кіевлянина», посѣтившій ...ы, слѣдующимъ образомъ описываетъ го...: «Въ предмѣстьѣ города видны большія ...я, полуразрушенныя. Въ маленькихъ до...ахъ въ каждомъ окнѣ выставлено изобра...е святыхъ. Цѣлый кварталъ разрушенъ ...какъ-то странно: стѣнъ отъ бывшихъ тутъ ...въ нѣтъ совсѣмъ. Здѣсь произошла ужас... трагедія. Когда наши казаки, никого не ...ая, вошли въ Броды, кто-то выстрѣлилъ ...окна и убилъ казачьяго офицера. Затѣмъ, ...рятъ, посыпались еще выстрѣлы. Тогда ...казано было войскамъ выйти изъ города, ...заработали гранаты. Въ полчаса кварталъ ...ъ снесенъ. Въ убійствѣ нашего офицера об...ли дочь хозяйки гостиницы «Бристоль», ...ушку 19 лѣтъ, еврейку. Ее и ея двухъ ...ьевъ тогда же убили. Старуха мать оста...въ живыхъ—ее не тронули. Она клянет... что дочь ея не виновата. Можно себѣ ...ставить состояніе несчастной матери. При ...ъ ея нечеловѣческихъ страданій становится ...й ужасная правда невиновности ея дочери. ...частное существо, рыдая, проклинаетъ ав...йцевъ».

...ВОСТОЧНО-ПРУССКОМЪ ТЕАТРѢ ВОЙНЫ.

...ЕТРОГРАДЪ. 10 сентября. (Отъ наш. кор.).

...ъ сѣверо-западѣ Польши происходятъ еже...дневныя стычки между германцами и русскими.

На варшавскомъ вокзалѣ вывѣшено объявленіе о прекращеніи продажи билетовъ на станціи Занѣманскаго участка. Въ Кошедеры и Ковно можно слѣдовать только имѣя удостовѣреніе ковенскаго коменданта.

СЛУХЪ ОБЪ ОЧИЩЕНІИ НѢМЦАМИ КАЛИША.

ПЕТРОГРАДЪ, 10 сентября. (Отъ наш. кор.).

Прошелъ слухъ, будто Калишъ очищенъ нѣмцами

ПОДВИГЪ ЕВРЕЯ-ДОБРОВОЛЬЦА.

ПЕТРОГРАДЪ, 10 сентября. (Отъ наш. кор.)

Изъ Двинска телеграфируютъ, что раненые офицеры просятъ отмѣтить подвигъ еврея-добровольца Перникова, отправившагося подъ градомъ шрапнелей и пуль съ секретнымъ порученіемъ. Получивъ тяжкую рану, онъ все-таки добрался по назначенію. Перниковъ представленъ къ Георгію.

ПОЖАЛОВАНІЯ ЗА БОЕВЫЯ ОТЛИЧІЯ.

ПЕТРОГРАДЪ (ПТА). Государь Императоръ Всемилостивѣйше соизволилъ пожаловать за боевыя отличія мечи къ ордену Святого Благовѣрнаго Великаго Князя Александра Невскаго—генералъ-адъютанту генералу - отъ - инфантеріи Иванову и ордена Святого Великомученика и Побѣдоносца Георгія 4-й степени—генералъ-лейтенантамъ Алексѣеву и Драгомирову.

НАСТРОЕНІЕ ВЪ ВѢНѢ.

РИМЪ (ПТА). По свѣдѣніямъ «Journ. d'Italia» изъ Вѣны муниципальный совѣтъ ассигновалъ милліонъ кронъ на постройку бараковъ для заразныхъ больныхъ. Населеніе Вѣны удручено тревожными слухами о состояніи австро-венгерской арміи.

Новое пораженіе.

«ЧУДОВИЩНАЯ БИТВА».

ПЕТРОГРАДЪ, 10 сентября. (Отъ наш. кор.).

Изъ Лондона телеграфируютъ, что Жоффръ одержалъ въ центрѣ и на правомъ флангѣ блестящую побѣду. Клугъ понесъ колоссальныя потери и, повидимому, безнадежно отрѣзанъ отъ путей отступленія.

«Бирж. Вѣд.» телеграфируютъ: «Чудовищная битва армій въ 40 корпусовъ заканчивается. Постепенно обозначается успѣшный обходъ, достигнутый французами къ сѣверо-западу отъ Ноейона и сдѣлавшій положеніе армій Клуга и Бюлова критическимъ. Подъ напоромъ союзниковъ начинаетъ поддаваться центръ германцевъ къ сѣверу отъ Реймса. Въ теченіе послѣдней ночи въ центрѣ германской арміи виденъ былъ адскій огонь. Это герцогъ Вюртембергскій и генералъ Эйнемъ пытались прорвать желѣзное французское кольцо. Мѣстность освѣщалась прожекторами и было свѣтло, какъ днемъ. Цѣлые германскіе полки сметались французами. Черные французскіе полки бѣшеной контръ-атакой взяли непріятельскія батареи. Къ утру Клукъ очутился межъ двухъ огней и вынужденъ быть бѣжать. На правомъ германскомъ флангѣ угломъ Компіенъ-Ноейонъ-Викъ овладѣли союзники. Линія Лаонъ-Реймсъ прорвана союзными войсками въ нѣсколькихъ мѣстахъ. Къ востоку по направленію къ Аррагонскимъ высотамъ генералъ Кастельна разбилъ кронпринца».

ЛОНДОНЪ (ПТА). По частнымъ свѣдѣніямъ съ французскаго театра, наступаетъ конецъ сраженія; вторичное отступленіе германцевъ уже началось. Армія генерала Клука старается выйти изъ весьма затруднительнаго положенія. Ежечасно ждутъ благопріятныхъ извѣстій.

СЛУХИ ОБЪ УБІЙСТВѢ ГЕН. БЮЛОВА.

ПЕТРОГРАДЪ, 10 сентября. (Отъ наш. кор.).

Изъ Бордо телеграфируютъ: «По слухамъ, командующій германской арміей Бюловъ, осматривавшій поле сраженія, застрѣленъ лежавшимъ на полѣ раненымъ бельгійцемъ, вступившимъ добровольцемъ во французскую армію».

Генералъ Бюловъ.

ВЗБУНТОВАВШІЙСЯ ПОЛКЪ.

ПЕТРОГРАДЪ, 10 сентября. (Отъ наш. кор.).

Изъ Копенгагена передаютъ, что вблизи Брюсселя взбунтовался баварскій полкъ.

ОБРАТНО ВЪ ПАРИЖЪ.

ПЕТРОГРАДЪ, 10 сентября. (Отъ наш. кор.)

«Рѣчь» сообщаетъ, что изданіе «Temps» переносится снова въ Парижъ.

КЪ БОМБАРДИРОВКѢ РЕЙМСА.

ПЕТРОГРАДЪ, 10 сентября. (Отъ наш. кор.).

Нѣмцы бросили въ Реймскій соборъ въ общемъ свыше 600 бомбъ. Первая брешь въ соборѣ образовалась въ 4 часа утра. Со страшнымъ грохотомъ падали башни. Деревянные лѣса, сооруженные для ремонта, загорѣлись отъ бомбъ, затѣмъ огонь перекинулся внутрь собора. Падающія башни и горящія балки погребли находящихся въ соборѣ раненыхъ французскихъ солдатъ. Реймскій архіепископъ оставался въ алтарѣ собора до послѣдней минуты, окруженный духовенствомъ.

Папа, потрясенный реймской катастрофой, обратился къ императору Вильгельму съ телеграммой, въ которой заявляетъ протестъ противъ варварскаго уничтоженія собора.

Художникъ Рерихъ пишетъ въ «Бирж. Вѣд.»: «Человѣческія слова умолкаютъ передъ постыдными дѣйствіями германцевъ. Неужели тысячелѣтія понадобилось человѣчеству совершенствоваться, чтобы въ концѣ-концовъ разрушить Реймскій соборъ?!»

КЛЯТВА ФРАНЦУЗСКИХЪ ЛЕТЧИКОВЪ.

ПЕТРОГРАДЪ, 10 сентября. (Отъ наш. кор.).

Французскіе летчики въ отмщеніе за уничтоженіе Реймскаго собора поклялись уничтожить «Аллею побѣдъ» въ Берлинѣ.

На морѣ.

ВЫХОДЪ ГЕРМАНСКАГО ФЛОТА.

ПЕТРОГРАДЪ, 10 сентября. (Отъ наш. кор.).

Подтверждается извѣстіе, что германскій флотъ покинулъ Кильскій каналъ

О ПОТОПЛЕННЫХЪ АНГЛІЙСКИХЪ КРЕЙСЕРАХЪ.

ЛОНДОНЪ (ПТА). Потопленные германскими подводными лодками англійскіе крейсера выстроены 14 лѣтъ назадъ и считались устарѣвшаго типа, отслужившими срокъ и годными только для короткихъ развѣдочныхъ плаваній.

ЛОНДОНЪ (ПТА). Оффиціально сообщается, что значительная часть состава экипажей потопленныхъ британскихъ крейсеровъ спасена крейсеромъ, миноносцами, траллерами и другими британскими судами.

Сербія и Черногорія противъ Австріи.

БОМБАРДИРОВКА БѢЛГРАДА.

БѢЛГРАДЪ (ПТА). 9 сентября. Съ большого разстоянія непріятель бомбардировалъ въ прошлую ночь центральную часть Бѣлграда 24-сантиметровыми гранатами, разрушивъ и сильно повредивъ многіе дома, деревянную мостовую и водопроводъ. Утромъ главной цѣлью бомбардировки служилъ, очевидно, королевскій дворецъ. Днемъ получасовой ливень съ градомъ прервалъ на короткое время бомбардировку, затѣмъ возобновившуюся. Убытки чрезвычайно велики. Среди разрушенныхъ зданій гостиница «Москва», сильно пострадавшая отъ попавшей въ нее гранаты.

На Бл. Востокѣ.

ПРЕЖДЕВРЕМЕННО.

ПЕТРОГРАДЪ, 10 сентября. (Отъ наш. кор.).

Извѣстіе о выступленіи Румыніи противъ Австріи тотчасъ же послѣ выступленія Турціи считаютъ здѣсь преждевременнымъ.

ПОЛОЖЕНІЕ НА БАЛКАНАХЪ.

ПЕТРОГРАДЪ, 10 сентября. (Отъ наш. кор.).

Въ министерствѣ иностр. дѣлъ находятъ положеніе на Балканахъ критическимъ. 400 тысячъ турецкихъ войскъ сосредоточены во Ѳракіи. Дарданеллы продолжаютъ вооружаться. Турецкій флотъ маневрируетъ въ Мраморномъ морѣ. Болгарія заявляетъ о категорическомъ нейтралитетѣ, но, какъ признается здѣсь, нейтралитетѣ довольно своеобразномъ.

КЪ ПРЕДСТОЯЩЕМУ ВЫСТУПЛЕНІЮ ТУРЦІИ.

ПЕТРОГРАДЪ, 10 сентября. (Отъ наш. кор.).

Русскій посолъ въ Константинополѣ доноситъ, что напряженіе въ Константинополѣ чрезвычайное. Усилія сторонниковъ мира потерпѣли фіаско. Армія, возбужденная нѣмецкими инструкторами, требуетъ войны.

Дипломаты тройственнаго согласія въ Константинополѣ готовятся къ отъѣзду.

«Веч. Вр.» сообщаетъ, что министръ иностранныхъ дѣлъ С. Д. Сазоновъ совѣщался съ французскимъ посломъ Палеологомъ и сербскимъ посломъ Сполайкевичемъ по поводу полученныхъ сообщеній о предстоящемъ выступленіи Турціи.

ВЫХОДЪ «ГЕБЕНА» ВЪ ЧЕРНОЕ МОРЕ.

ПЕТРОГРАДЪ, 10 сентября. (Отъ наш. кор.)

Изъ Константинополя сообщаютъ, что въ субботу крейсеръ «Гебенъ» выходилъ въ Черное море и вчера вернулся въ Константинополь. Выходъ мотивируется пробою, насколько исправлена пробоина, нанесенная «Гебену» англійскимъ крейсеромъ.

ГРЕЦІЯ И ТУРЦІЯ.

ПЕТРОГРАДЪ, 10 сентября. (Отъ наш. кор.).

Греческій флотъ подошелъ къ Дарданелламъ. Ежеминутно ожидается разрывъ греко-турецкихъ дипломатическихъ сношеній.

Отголоски войны.

Въ Россіи.

ПРОДЛЕНІЕ МОРАТОРІУМА.

ПЕТРОГРАДЪ, 10 сентября. (Отъ наш. кор.)

Изъ достовѣрнаго источника вашему корреспонденту сообщаютъ, что на-дняхъ ожидается изданіе указа о продленіи мораторіума на одинъ мѣсяцъ со дня срока платежа по каждому изъ векселей, срокъ платежей которыхъ выпалъ на время отъ 25 авг. по 25 сент.

О РАЗСЧЕТАХЪ СЪ ВОЕННЫМИ ПОСТАВЩИКАМИ.

ПЕТРОГРАДЪ, 10 сентября. (Отъ наш. кор.)

Въ виду многочисленныхъ жалобъ на задержку вѣдомствами уплаты за военныя поставки совѣтъ министровъ предложилъ разсчитываться съ поставщиками немедленно.

УСКОРЕННЫЙ ВЫПУСКЪ СТУДЕНТОВЪ ВОЕННО-МЕДИЦИНСКОЙ АКАДЕМІИ.

ПЕТРОГРАДЪ, 10 сентября. (Отъ наш. кор.)

Военный министръ разрѣшилъ ускоренный выпускъ студентовъ военно-медиц. академіи.

ХОДАТАЙСТВА ОБЪ ОТМѢНѢ РЕГИСТРАЦІОННЫХЪ КНИЖЕКЪ.

ПЕТРОГРАДЪ, 10 сентября. (Отъ наш. кор.)

Совѣтъ съѣздовъ представителей биржевой торговли постановилъ поддержать ходатайство елисаветградскаго биржевого комитета объ отмѣнѣ регистраціонныхъ книжекъ для евреевъ-купцовъ

«ДЛЯ ВЫКОЛАЧИВАНІЯ ПЛАТЬЕВЪ».

ПЕТРОГРАДЪ, 10 сентября. (Отъ наш. кор.)

Изъ Копенгагена передаютъ «Бирж. Вѣд.», что по поводу сообщенія русскихъ газетъ о нахожденіи на потопленномъ германскомъ крейсерѣ «Магдебургъ» плетей «Berlin. Tag.» пишетъ: «Плетки служатъ для выколачиванія платьевъ,—русскіе, не выколачивающіе своего платья, конечно, этого не понимаютъ».

ВДОХНОВИТЕЛЬ МАІОРА ПРЕЙСКЕРА.

ПЕТРОГРАДЪ, 10 сентября. (Отъ наш. кор.).

«Бирж. Вѣд.» разсказываютъ: «Вдохновитель маіора Прейскера перебѣжчикъ Фремель въ свое время покушался на жизнь лодзинскаго полицеймейстера. Будучи арестованъ, онъ предложилъ выдавать соціалистовъ. Когда авторитетъ Фремеля упалъ, онъ предложилъ исполнять обязанности палача. Затѣмъ Фремель бѣжалъ заграницу и поступилъ въ германскую армію».

ЗА НЕПРЕДСТАВЛЕНІЕ ВЪ ВОЕННУЮ ЦЕНЗУРУ

ПЕТРОГРАДЪ (ПТА). Редакторъ газеты «День» Ильинъ, за непредставленіе въ военную цензуру напечатанной въ номерѣ 244 статьи подъ заглавіемъ «Замѣтки», по распоряженію главнокомандующаго арміей, подвергнутъ штрафу въ 10.000 рублей.

ПОМОЩЬ РАНЕНЫМЪ.

ПЕТРОГРАДЪ (ПТА). «Красный Крестъ» въ настоящее время закончилъ сформированіе предположенныхъ лечебныхъ учрежденій, которыя уже направлены на театръ военныхъ дѣйствій. Большинство изъ нихъ функціонируетъ съ значительно большимъ противъ штатной нормы числомъ кроватей. Приступлено къ сформированію ряда новыхъ учрежденій.

За-границей.

ШВЕЦІЯ И ГЕРМАНІЯ.

ПЕТРОГРАДЪ, 10 сентября. (Отъ наш. кор.).

По шведскимъ свѣдѣніямъ, Свенъ Гединъ уѣхалъ въ германскую армію съ цѣлью созданія шведо-германскаго союза.

ЗАТРАВИЛИ.

ПЕТРОГРАДЪ, 10 сентября. (Отъ наш. кор.).

Изъ Берлина сообщаютъ: «Предсѣдатель парламентской группы центра исключилъ изъ фракціи депутата рейхстага Веттерле, написавшаго статью о необходимости возвратить Эльзасъ и Лотарингію Франціи. Предсѣдатель назвалъ депутата измѣнникомъ. Веттерле сложилъ съ себя депутатство и хотѣлъ поступить въ армію добровольцемъ, но ему отказали. Тогда, удрученный отказомъ, онъ застрѣлился».

ПО ХОДАТАЙСТВУ РАВВИНА.

ПЕТРОГРАДЪ, 10 сентября. (Отъ наш. кор.).

Газеты сообщаютъ, что начальникъ военно-медицинской академіи Макавѣевъ, задержанный въ качествѣ военно-плѣннаго въ Маріенбадѣ, былъ освобожденъ по ходатайству проживавшаго тамъ калишскаго раввина, явившагося въ сопровожденіи делегаціи маріенбадскихъ евреевъ къ начальнику города и просившаго освободить больного ученаго.

ПЕРЕХОДЪ НИКИША ВЪ АНГЛІЙСКОЕ ПОДДАНСТВО.

ПЕТРОГРАДЪ, 10 сентября. (Отъ наш. кор.).

Извѣстный дирижеръ Артуръ Никишъ перешелъ изъ австрійскаго въ англійское подданство. ское подданство.

МОЛЕБСТВІЯ ВЪ СОЕД. ШТАТАХЪ О СКОРѢЙШЕМЪ ОКОНЧАНІИ ВОЙНЫ.

КОПЕНГАГЕНЪ (ПТА). «Аг. Ритцау» сообщаютъ изъ Нью-Іорка: «Президентъ Вильсонъ въ посланіи къ населенію Штатовъ предлагаетъ 21 сентября во всѣхъ американскихъ церквахъ отслужить особыя молебствія о скорѣйшемъ окончаніи войны».

СОЦІАЛИСТЫ И ВОЙНА.

КОПЕНГАГЕНЪ (ПТА). Два здѣшнихъ вождя соціалистовъ выѣхали въ Берлинъ для обсужденія съ германскими соціалистами положенія войны.

ВЪ БЕРЛИНѢ

КОПЕНГАГЕНЪ (ПТА). Прибывшіе изъ Берлина передаютъ, что тамъ ежедневно на стѣнахъ домовъ наклеиваются плакаты съ надписями: «Долой Гогенцоллерновъ. Долой войну». Полиція спѣшно срываетъ эти плакаты

ПРИНЦЪ ВИДЪ.

РИМЪ (ПТА). 10 сентября. Газетѣ «Journale d'Italia» сообщаютъ изъ Вѣны, что принцъ Видъ немедленно по прибытіи въ Нейвидъ окончательно отречется отъ албанскаго престола и вновь займетъ свой постъ въ германской арміи.

ВЪ КИТАѢ.

ПЕКИНЪ (ПТА). 10 сентября. Китайское правительство заключило съ англійской фирмой Самуэль контрактъ и заемъ на сумму десять милліоновъ фунтовъ стерлинговъ на благоустройство Ханькоу. Реализація займа отложена до окончанія войны.

Одесса, 11 сентября.

Право морской войны.

Отличительная особенность настоящей войны въ первую ея стадію лежитъ въ томъ, что она до сихъ поръ носитъ почти исключительно сухопутный характеръ. Англія имѣетъ первоклассный флотъ. Германія также выдается своими морскими силами. Свои флоты имѣютъ Франція и Россія. И несмотря на это, серьезныхъ морскихъ столкновеній до сихъ поръ не было. Но тутъ, повидимому, теперь ждутъ со дня на день перемѣны, и естественно ставится вопросъ, каковы условія морской войны по нынѣшнему международному праву?

Имѣя предъ собою всѣ уклоненія отъ международнаго права, которыми уже успѣла ознаменоваться настоящая война, легко понять позицію людей, вообще скептически относящихся къ правовому урегулированію создаваемыхъ войной отношеній. Какую цѣнность имѣетъ право войны, сухопутной или морской, когда его не соблюдаютъ? Необходимо, однако, принять во вниманіе то обстоятельство, что нарушенія права войны теперь либо отрицаются, либо объясняются случайными причинами и мотивами. Слѣдовательно, и нарушающіе право войны de jure признаютъ его, а это во всякомъ случаѣ сдерживающе дѣйствуетъ на разбушевавшееся море человѣческой жестокости.

Въ отличіе отъ права сухопутной войны, разработаннаго разносторонне и во всякомъ случаѣ на почвѣ «добрыхъ намѣреній», право морской войны находится еще въ зачаточномъ, можно сказать, состояніи. Взять хотя бы основной мотивъ современной войны, сдерживающій до извѣстной степени самые разнузданные инстинкты, именно презумпцію, что война ведется съ войскомъ, а не съ мирнымъ населеніемъ.

И тутъ 1907 годъ далъ очень много. «Конвенція о бомбардированіи морскими силами во время войны» установила неприкосновенность «незащищенныхъ портовъ, городовъ, селеній или строеній». Исключеніе допущено для «военныхъ укрѣпленій, военныхъ и морскихъ учрежденій, складовъ оружія и военныхъ матеріаловъ, мастерскихъ и приспособленій, могущихъ быть использованными для нуждъ непріятельскаго флота или арміи, и для военныхъ судовъ, находящихся въ порту». Что касается самихъ незащищенныхъ портовъ, строеній и т. д., то ихъ бомбардированіе допускается только тогда, «если мѣстныя власти, предупрежденныя формальнымъ требованіемъ, откажутся подчиниться реквизиціямъ продовольствія или запасовъ, необходимыхъ въ данное время для нуждъ морской силы, находящейся предъ этимъ мѣстомъ». Но и такія реквизиціи закономѣрны, когда онѣ «соотвѣтствуютъ средствамъ мѣста» и «по возможности» оплачиваются «наличными деньгами». Причемъ сюда ни въ коемъ случаѣ не вводится денежная контрибуція, за отказъ отъ которой бомбардированіе незащищенныхъ портовъ, домовъ и т. д. безусловно «воспрещается».

Этимъ, однако, исчерпывается правовая гарантія мирнаго населенія на случай морской войны. И любопытно, что въ войнѣ частной собственности» международное право до сихъ поръ почти ничего не сдѣлало для нея именно на морѣ, гдѣ ея защита особенно важна. «Въ то время, какъ неприкосновенность частной собственности въ сухопутной войнѣ давно уже признана,—констатируетъ Листъ,—частная собственность въ морской войнѣ и нынѣ еще подлежитъ праву добычи».

На ненормальность и вредность для всѣхъ такого порядка вещей обращаютъ вниманіе давно. Еще въ концѣ 18 столѣтія сдѣлана была попытка ввести въ эту область нѣкоторую закономѣрность. Не разъ возвращались къ тому же вопросу въ 19 столѣтіи. Наконецъ, на лондонской конференціи 1909 года, которая много сдѣлала для урегулированія морской войны, опять говорили о необходимости обезпеченія на время морской войны частной собственности. И никакихъ результатовъ не добились, если не считать установленія нѣкоторыхъ правилъ, которыя во время морской войны даютъ теперь возможность различать право «добычи» отъ права... грабежа.

Но если для мирнаго населенія международное право на случай морской войны дѣлаетъ очень мало, то для урегулированія самой войны тутъ получены въ послѣднее время существенные результаты. Съ 1899 года распространена также на морскую войну женевская конвенція 1864 года объ улучшеніи участи раненыхъ и больныхъ воиновъ въ дѣйствующихъ арміяхъ. Но особенно много для урегулированія морской войны сдѣлала лондонская конференція 1909 г., нормировавшая такія важные вопросы морской войны, какъ блокада береговъ, о военной контрабандѣ, о перемѣнѣ флага и проч.

На западномъ фронтѣ.

I.

НАЧАЛО КОНЦА

Чувствуется, что это, по всей вѣроятности, начало конца. Ибо и самому желѣзному сопротивленію есть же какой нибудь предѣлъ. И ... о двухъ же головахъ эти люди, только что сжегшіе реймскій соборъ, не изъ стали ... они вылиты, какъ тѣ фантастическіе обитатели Марса, герои Уэльса, которыхъ никакая артиллерія не беретъ. Надо отдать имъ справедливость: на этотъ разъ они прямо нечеловѣческія усилія сдѣлали, для того, чтобы не разбить только, а буквально уничтожить союзниковъ и по ихъ трупамъ пройти къ Парижу. Каждый солдатъ очевидно понималъ, что этотъ второй бой во Франціи будетъ и послѣднимъ, ибо, послѣ Марны и Эны, третье сраженіе было бы ничѣмъ инымъ, какъ массовымъ самоубійствомъ. И самоубійствомъ, главное, совершенно безполезнымъ. Ясно было, что въ случаѣ пораженія у Суассона и Реймса нѣмцамъ останется одно: спѣшно ретироваться въ Бельгію, въ Лотарингію, за Рейнъ, куда угодно, словомъ, но ни одной минуты не оставаться больше на мѣстѣ. Надо было только заставить французовъ и англичанъ возможно дороже заплатить за это отступленіе. И надо правду сказать, это нѣмцамъ удалось. До такого неистоваго сопротивленія они въ этой войнѣ еще ни разу не доходили. У Суассона, напримѣръ, армія ген. Клуга въ теченіе одного воскреснаго дня одиннадцать разъ аттаковала англичанъ, несмотря на то, что ее неизмѣнно каждый разъ отбрасывали съ громадными для нея потерями. А въ центрѣ! Здѣсь они на линіи Краонъ—Реймсъ еще на прошлой недѣлѣ засѣли въ глубокія траншеи съ крѣпчайшими желѣзными заслонами. Нетрудно представить себѣ, какія невѣроятныя усилія французамъ пришлось употребить на то, чтобы ихъ выбить изъ бронированныхъ погребовъ. Передъ Реймсомъ они расположились на командующихъ надъ городомъ бронскихъ высотахъ и сотнями осадныхъ орудій — тѣми самыми, которыми они два раза собирались осаждать Парижъ — бомбардировали городъ, ими же одновременно обстрѣливая французскія позиціи на помпельскомъ массивѣ. И что-же? Соборъ-то и ратушу они успѣли разрушить, на вѣки вѣчные покрывъ себя несмываемымъ позоромъ, но французовъ они съ ихъ позицій не только не сбили, но и сами, судя по послѣдней, хотя и газетной, телеграммѣ, должны были отступить.

Рано еще сейчасъ подводить итоги только что происшедшему, да и слишкомъ скудны еще тѣ телеграфныя извѣстія, которыми мы для этого располагаемъ. Но въ связи съ предшествовавшими сообщеніями и эти немногія извѣстія даютъ возможность составить себѣ представле...

НАУКОВА БІБЛІОТЕКА ОНУ імені І. І. МЕЧНИКОВА

ніе о положеніи на Энѣ послѣдними событіями созданномъ. На правомъ германскомъ флангѣ армія кронпринца, только что въ третій разъ разбитая ген. Кастельно, быстро уходитъ въ Люксембургъ, а оттуда, по всей вѣроятности, за Рейнъ. Въ центрѣ — главныя германскія силы, послѣ блестящей побѣды, только что одержанной ген. Жоффромъ, уже начали, согласно телеграммѣ, вторичное отступленіе, — къ Льежу, очевидно, гдѣ нѣмцы, предвидя новое наступленіе союзныхъ армій, заранѣе успѣли окопаться. На лѣвомъ флангѣ, наконецъ, армія ген. Клуга, согласно одной телеграммѣ, «безнадежно отрѣзана отъ путей отступленія», согласно другой, она «попавъ межъ двухъ огней, должна была бѣжать», по третьей же, болѣе мягкой, она «старается выйти изъ весьма затруднительнаго положенія». Выводы же изъ всего этого читателю и самому не трудно будетъ сдѣлать.

II.

НА МОРѢ.

Съ чисто-британской прямотой англичане офиціально сообщили вчера, что германскимъ подводнымъ лодкамъ удалось потопить въ Сѣверномъ морѣ сразу три англійскихъ крейсера: «Абукиръ», «Хогъ» и «Кресси». Одна изъ сегодняшнихъ лондонскихъ депешъ пытается, правда, нѣсколько ослабить впечатлѣніе этого печальнаго извѣстія, увѣряя, что эти крейсера старые, выслужили свой срокъ и годны только для короткихъ развѣдокъ. Ослабленія, однако, никакого не получается, потому что съ такимъ же успѣхомъ германскія подводныя лодки могли вѣдь потопить и три совсѣмъ новыхъ крейсера. Важно вѣдь не то, какія именно британскія суда нѣмцы потопили, а то, что они вообще имѣютъ возможность выходить въ Сѣверное море и производить въ немъ минныя аттаки. Только на-дняхъ британское адмиралтейство заявило, что «многочисленныя эскадры боевыхъ судовъ и флотиліи истребителей англійскаго флота прошли все Сѣверное море со стороны материка до Гельголандскаго залива и не нашли въ этомъ морѣ ни одного германскаго военнаго суда». И на этомъ основаніи всѣ, естественно, пришли къ тому заключенію, что германскій флотъ спрятался въ Кильскомъ каналѣ, откуда онъ не сегодня-завтра перейдетъ въ Балтійское море для операціи противъ русскаго флота. И вдругъ это потопленіе сразу трехъ англійскихъ крейсеровъ! Вѣдь съ такимъ же успѣхомъ могли быть потоплены и три броненосца. Съ аттаками подводныхъ лодокъ, говорятъ, очень трудно бороться. Но говорятъ это совершенно напрасно. Весьма дѣйствительными мѣрами противъ нихъ являются и боны, и цѣпи, и пловучія мины. И еще лучшее средство, это гидропланы, которыхъ въ англійскомъ флотѣ такая масса. Нѣсколько штукъ ихъ навѣрное было и въ томъ отрядѣ, къ которому принадлежали потопленные крейсеры. Почему же они не дѣйствовали?

За невозможностью для германцевъ открытыхъ нападеній въ Сѣверномъ морѣ, они безъ сомнѣнія, часто будутъ прибѣгать къ подводнымъ аттакамъ, какъ они это уже до сихъ поръ дѣлали. Еще въ началѣ войны одна изъ ихъ подводныхъ лодокъ, И15, пыталась у Соутшильдса потопить одинъ англійскій броненосный крейсеръ. Правда, эта аттака, своевременно замѣченная, была отбита и самая лодка была пущена ко дну. Но эта неудача нисколько не обезкуражила нѣмцевъ. И недѣли три тому назадъ другой подводной лодкѣ удалось таки потопить другой большой англійскій крейсеръ, «Patffinader». Англичанамъ придется сейчасъ удвоить осторожность, потому что подъ давленіемъ германскаго общественнаго мнѣнія, крайне недовольнаго полной бездѣятельностью своего флота, нѣмцы станутъ теперь съ особымъ усердіемъ искать дешевыхъ лавровъ на морѣ, съ помощью пловучихъ минъ и подводныхъ аттакъ.

Кстати, о событіяхъ на морѣ. Одна изъ нижепомѣщенныхъ петроградскихъ телеграммъ сообщаетъ, какъ слухъ, что англійскій флотъ прошелъ Бельтъ и вступилъ въ Балтійское море, «Вслѣдствіе этого,—прибавляетъ телеграмма,—нѣмецкіе транспорты, занимающіеся десантными операціями на Балтійскомъ побережьѣ, отступили въ Кильскій каналъ». Слухъ этотъ кажется намъ весьма правдоподобнымъ. И вотъ почему. Нѣсколько дней тому назадъ датское правительство выступило съ офиціальнымъ сообщеніемъ, въ которомъ оно говоритъ, что для обезпеченія своего нейтралитета оно въ началѣ войны заминировало проливъ Бельтъ, соединяющій, какъ извѣстно, Сѣверное море съ Балтійскимъ. Но если,—прибавляло это сообщеніе,—флоту какой-либо изъ воюющихъ державъ угодно будетъ форсировать проливъ за свой собственный страхъ, то датское правительство никакихъ мѣръ противъ этого принимать не станетъ. Т. к. симпатіи Даніи, конечно, всецѣло на сторонѣ тройственнаго согласія, то это сообщеніе можно было понять такъ, что копенгагенское правительство будетъ смотрѣть сквозь пальцы на то, что англичане станутъ очищать Бельтъ отъ минъ и по окончаніи этой операціи пройдутъ въ Балтійское море. Надо полагать, что адмиралъ Джеллико, британскимъ флотомъ командующій, понялъ сдѣланный ему намекъ и поспѣшилъ имъ воспользоваться. Объ огромномъ значеніи—въ особенности для Россіи—появленія британскаго флота въ Балтійскомъ морѣ, говорить не приходится.

И.

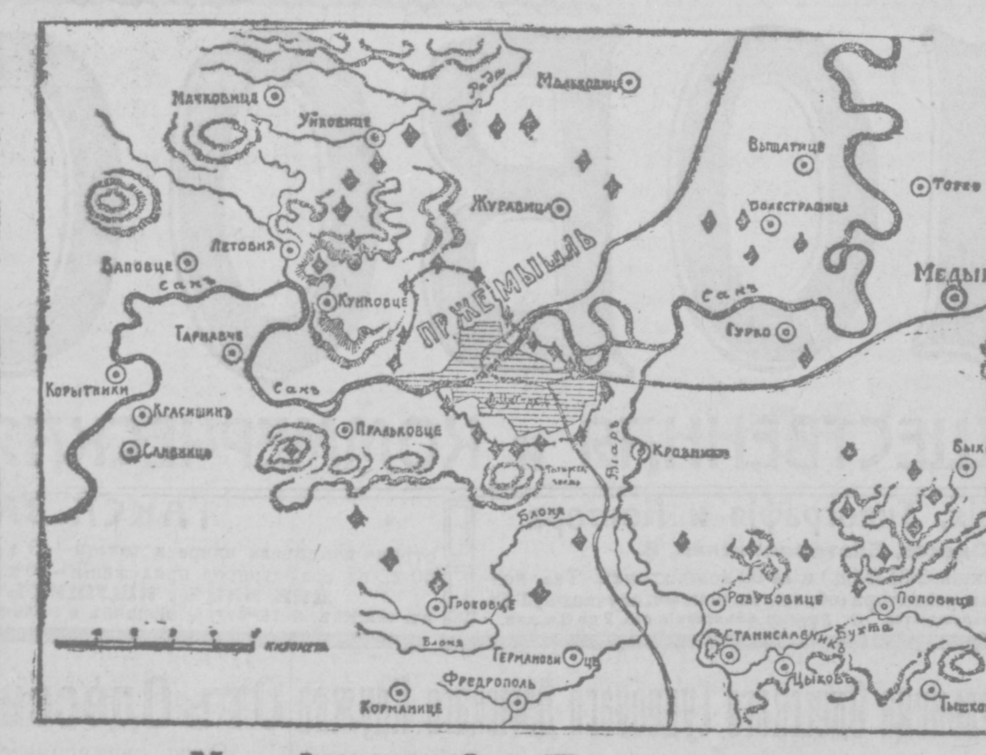

Укрѣпленія Пржемышля.

На восточномъ фронтѣ.

I.

ПОДЪ ПШЕМЫШЛЕМЪ.

Неотвязчивое преслѣдованіе австрійцевъ нашими войсками продолжается. Таковъ смыслъ послѣдняго офиціальнаго сообщенія, сопровождающаго извѣстіе о паденіи Ярослава. Это ясно подтверждаетъ предположеніе, что армія, имѣвшая порученіе наступать на укрѣпленныя позиціи Ярослава, послѣ взятія его немедленно двинулась впередъ въ тылъ Пшемышля, и что крѣпость эта находится подъ угрозой полнаго обхвата. Отъ Ярослава до Пшемышля около 30 верстъ, и, слѣд., обложеніе крѣпости можетъ послѣдовать въ теченіе самаго ближайшаго времени. Осада крѣпости при этихъ условіяхъ въ значительной мѣрѣ упрощается, такъ какъ осаждающая сторона имѣетъ возможность избрать наиболѣе удобныя для себя позиціи, и какія бы выгоды ни представляли для крѣпости отдѣльныя части ея, онѣ легко могутъ быть парализованы обложнымъ натискомъ. Трудно допустить, чтобы Пшемышль нуждался въ запасахъ и не былъ надлежащимъ образомъ подготовленъ къ осадѣ. Позиція, на укрѣпленіе которой австрійцами израсходованы около сотни милліоновъ рублей, которая должна была служить обороной огромнаго стратегическаго района, не могла быть оставлена въ такомъ пренебреженіи. Но если даже допустить, что послѣ тяжелаго пораженія, испытаннаго австрійской арміей на Санѣ, Пшемышль теряетъ свою главную оборонительную цѣнность, а съ паденіемъ всѣхъ сосѣднихъ укрѣпленій, послѣдовавшимъ почти одновременно съ общимъ отступленіемъ на западъ всей австрійской арміи, Пшемышль оказывается отрѣзаннымъ отъ главнаго ядра австрійскихъ войскъ и перестаетъ оправдывать свое коренное назначеніе, то все же такое положеніе обнаружилось только въ послѣдніе 10—15 дней, и врядъ ли пшемышльская крѣпость лишена была до этого времени надлежащей подготовки.

Необходимо поэтому думать, что эта одна изъ сильнѣйшихъ современныхъ крѣпостей оставалась на высотѣ своего положенія до послѣдняго момента, и что укрѣпленія ея были вполнѣ подготовлены въ оборонительномъ смыслѣ ко встрѣчѣ противника. Укрѣпленія Пшемышля состоятъ изъ пояса внутреннихъ фортовъ, въ составъ котораго входятъ 5 большихъ сомкнутыхъ укрѣпленій и до 20 малыхъ, связанныхъ между собой болѣе слабыми промежуточными фронтами въ одну непрерывную центральную ограду, имѣющую протяженіемъ около 15 километровъ. Внѣшняя линія обороны, отодвинутая на 5—6 верстъ отъ мостовъ, состоитъ изъ 9 большихъ долговременныхъ фортовъ и 10 малыхъ (всѣ съ броневыми куполами для орудій дальняго и близкаго боя), 16 большихъ временныхъ или полудолговременныхъ батарей и укрѣпленій и 7 малыхъ. Всего насчитывается 42 сооруженій при общемъ протяженіи линіи фортовъ въ 45 верстъ, при среднемъ разстояніи между ними менѣе одной версты и діаметрѣ круговой позиціи отъ 12 до 16 верстъ. Всѣ части крѣпости связаны между собой сѣтью крѣпостныхъ, шоссейныхъ и рельсовыхъ путей, имѣющихъ около 100 верстъ протяженія. Въ составъ вооруженія Пшемышля входятъ 1.200 противоосадныхъ и противоштурмовыхъ орудій.

Разумѣется, при осадѣ крѣпости лишь самая незначительная часть орудій ея можетъ быть пущена въ ходъ. При оборонѣ крѣпости обыкновенно примѣняются лишь орудія аттакованнаго участка, и такъ какъ аттакѣ подвергается участокъ, состоящій изъ двухъ фортовъ и промежутка между ними, или же одинъ фортъ и два промежутка по бокамъ, то оборона одного участка требуетъ при обычныхъ условіяхъ участія приблизительно 100 противоосадныхъ и противоштурмовыхъ орудій; орудія же близлежащихъ фортовъ могутъ въ такомъ случаѣ принимать лишь самое незначительное участіе.

Это обстоятельство въ значительной мѣрѣ усложняетъ всю операцію осады, и потому-то хорошо оборудованныя крѣпости такъ долго выдерживаютъ осаду. Но положеніе Пшемышля при создавшемся расположеніи нашихъ войскъ значительно хуже многихъ другихъ крѣпостей, потому что наши войска, окруживъ крѣпость съ четырехъ сторонъ, имѣютъ возможность начать аттаку съ любого пункта, и благодаря этому, крѣпость легко можетъ быть поставлена въ безвыходное положеніе. Пока держались укрѣпленія Синявы, Самбора и Ярослава, пока Пшемышль имѣлъ передъ собой только одну нашу армію, двигавшуюся въ западномъ направленіи непосредственно къ нему, положеніе его представлялось болѣе выгоднымъ, потому что наиболѣе сильнымъ участкомъ крѣпости, наиболѣе способнымъ противостоять аттакѣ является восточный, т. е. тотъ, къ которому первоначально подходили наши войска. Теперь же, когда путь къ Пшемышлю открытъ для нашихъ армій со всѣхъ сторонъ, эти ограниченныя условія выбора мѣста аттаки исчезаютъ, и мы имѣемъ возможность вести осаду крѣпости съ наиболѣе удобныхъ для насъ пунктовъ.

Полученное вечеромъ сообщеніе штаба Верховнаго Главнокомандующаго даетъ основаніе полагать, что осада Пшемышля будетъ продолжаться одновременно съ дальнѣйшимъ преслѣдованіемъ непріятельской арміи. Наши войска, какъ отмѣчается, достигли Вишлоки, праваго притока рѣки Вислы, устье котораго находится въ районѣ Пшемышля приблизительно въ 25 верстахъ отъ крѣпости. Отъ Ярослава до Вишлока 15 верстъ, и въ этомъ мѣстѣ находится городъ Пшеворскъ, оставленный австрійцами, повидимому, безъ всякой защиты. Приближеніе нашихъ войскъ къ Вишлокѣ ясно указываетъ на то, что наступленіе нашихъ войскъ продолжается съ большой интенсивностью, и что въ первый же день послѣ взятія Ярослава сдѣланъ переходъ приблизительно въ 20 верстъ. Отъ Пшеворска до Ряшева 34 версты, и по этому пути находится незначительное укрѣпленіе Ланцутъ, овладѣніе которымъ не представляетъ серьезныхъ трудностей. И если преслѣдованіе австрійцевъ ведется арміей, взявшей укрѣпленія Ярослава, то на этомъ пути врядъ ли ее встрѣтятъ серьезныя затрудненія. Предстоящее затѣмъ взятіе Ряшева лишитъ второй послѣ Ярослава опорной позиціи австрійскую армію, укрывавшуюся въ четыреугольникѣ Пшемышль—Ярославъ — Ряшевъ—Дыновъ. Непосредственная угроза Дынову идетъ отъ арміи, двигающейся отъ Самбора на сѣверо-западъ, и если на этомъ пути будетъ устранено главное препятствіе въ лицѣ Добромиля, то дорогу къ Дынову можно будетъ считать совершенно свободной. И послѣ этого та австрійская армія, которая имѣла опорные пункты въ Ярославѣ и Пшемышлѣ и укрывалась къ востоку отъ линіи Ряшевъ—Дыновъ, вынуждена будетъ отступить къ Ясло для поспѣшнаго соединенія съ арміей, собирающейся на фронтѣ Ясло—Краковъ. И если къ этому времени осада Пшемышля будетъ завершена, то для крѣпостнаго гарнизона не будетъ никакого иного выхода, кромѣ сдачи, такъ какъ никто на помощь уже придти не сможетъ.

II.

ГЕРМАНСКАЯ ГРАНИЦА.

Сообщеніе «Нов. Времени» о томъ, что нѣмцы очистили на нашей границѣ съ Пруссіей Владиславовъ, Вильковишки, Маріамполь и Сувалки, находившіеся въ ихъ распоряженіи до 4 сентября, снова подтверждаетъ наше предположеніе, что они отказались теперь отъ мысли сохранить за Восточной Пруссіей значеніе первостепеннаго театра войны, и что главныя операціи они намѣрены возобновить въ другомъ мѣстѣ. И меньше, разумѣется, можно придавать симптоматическое значеніе бомбардировкѣ Горжды, пункта, не имѣющаго серьезной стратегической цѣны и по своему мѣстоположенію врядъ ли способнаго въ настоящій моментъ привлечь вниманіе непріятеля. Скорѣе всего эта бомбардировка не что иное, какъ безцѣльная демонстрація, разсчитанная на то, чтобы показать, что непріятельскія силы имѣютъ расположеніе и вблизи мемельской пристани, и что, слѣд., крайній лѣвый флангъ германцевъ также имѣетъ соотвѣтствующую опору.

Гораздо важнѣе тѣ сообщенія, которыя касаются передвиженія германскихъ войскъ въ районѣ нашихъ Привислинскихъ губерній. Въ офиціальной петроградской телеграммѣ сообщается, что значительныя непріятельскія колонны, перешедшія близъ Млавы нашу территорію, 7 сентября отступили на сѣверъ. Для полной ясности этого сообщенія необходимо отмѣтить, что, согласно свѣдѣніямъ, опубликованнымъ въ столичной печати, что, направившись значительными колоннами изъ южной полосы Восточной Пруссіи, гдѣ германцы образовали главную линію расположенія своихъ прусскихъ войскъ, ген. Гильденбургъ черезъ Млаву двинулся со своей арміей по Плоцкой губерніи на югъ, въ направленіи къ Новогеоргіевску и Варшавѣ. 5 сентября германцы овладѣли Цѣхановымъ, отстоящимъ отъ Варшавы въ разстояніи около 100 верстъ. Эта операція германской арміи имѣла несомнѣнную цѣль оказать вліяніе на положеніе австрійскихъ войскъ въ Галиціи, и возможно, что за ней скрывалось предположеніе устремиться черезъ наши польскія губерніи на югъ въ Галицію не только для соединенія съ австрійцами, но и для обходнаго движенія въ отношеніи къ нашему правому флангу. Трудно сказать, что въ настоящій моментъ заставило нѣмцевъ отказаться отъ этого предположенія; потому-ли, что для такой рискованной операціи необходимы были бы значительныя силы, которыя на довольно продолжительный періодъ были бы отвлечены отъ непосредственнаго и активнаго участія въ военныхъ дѣйствіяхъ, или потому, что развѣдки указали на возможность серьезнаго противодѣйствія по этому пути въ Галицію, но несомнѣнно, что сейчасъ нѣмцы предпочли избрать иное направленіе для соединенія со своими союзниками.

На это направленіе даетъ указанія другая часть телеграммы, сообщающая, что на лѣвомъ берегу Вислы германскія войска, укрѣпляющія позиціи на границѣ между Торномъ и Калишемъ, получили значительныя подкрѣпленія. Откуда эти подкрѣпленія поступаютъ, въ телеграммѣ никакихъ указаній не имѣется. Скорѣе всего это свѣжія войска, прибывшія теперь изъ Познани, запоздавшія своимъ прибытіемъ съ западнаго театра войны или набранныя изъ ландштурма. Но въ томъ или другомъ случаѣ представляется фактъ, что германцы придаютъ исключительное значеніе нашей польской границѣ съ Германіей, создавая здѣсь рядъ новыхъ укрѣпленныхъ позицій, и что если въ будущемъ эти позиціи могутъ послужить прикрытіемъ для германскихъ войскъ въ случаѣ перенесенія военныхъ операцій на территорію русской или нѣмецкой Польши, то въ настоящій моментъ эти позиціи могутъ послужить защитой для перевозки по желѣзной дорогѣ германскихъ войскъ въ направленіи къ Кракову. Нами отмѣчалось уже, что нѣмцами укрѣпляются позиціи по линіи Ченстоховъ-Велюнь-Слесинъ. Но въ настоящее время эта линія растягивается ими вплоть до Торна, отстоящаго отъ Слесина къ сѣверу на разстояніи 65 верстъ. Укрѣпленіе позицій на столь растянутой линіи даетъ германцамъ возможность болѣе или менѣе свободно перевозить свои войска на югъ по направленію къ Кракову, и, очевидно, появленіе новыхъ силъ на позиціяхъ между Торномъ и Калишемъ подтверждаетъ мысль, что усиленіе австрійскихъ войскъ въ районѣ Кракова составляетъ теперь неотложную задачу германскаго штаба, и что всякія иныя операціи могутъ помѣшать этой прямой задачѣ.

Я. Б.

Въ водахъ Балтики.

Въ послѣдніе дни за-границей, а затѣмъ и въ Россіи центромъ общественнаго вниманія сдѣлалось Балтійское море. Вызвано это было тѣмъ, что развѣдка англичанъ выяснила отсутствіе германскаго военнаго флота не только въ устьяхъ Эльбы, но и въ Кильской гавани. Слѣдовательно, онъ находится сейчасъ въ открытомъ морѣ, производя какія-то операціи.

Чтобы выяснить, какую угрозу для насъ могутъ представлять эти операціи, приходится сначала выяснить: каково стратегическое положеніе на Балтійскомъ морѣ и въ какой степени оно можетъ вліять на общій ходъ военныхъ дѣйствій.

Отвѣтъ на первую половину этого вопроса получается благопріятный для Германіи. Владѣя Кильскимъ каналомъ и заминировавъ всѣ проходы изъ Нѣмецкаго моря въ Балтійское, германцы вполнѣ обезопасили себя въ предѣлахъ послѣдняго отъ дѣйствій англійскихъ морскихъ силъ. А такъ какъ Германіи удалось сохранить до сихъ поръ почти весь свой флотъ, занимающій по своему могуществу слѣдующее мѣсто послѣ англійскаго флота, то господство германцевъ на Балтійскомъ морѣ приходится признать полнымъ и безусловнымъ.

Если это обстоятельство способно вызвать нѣкоторую тревогу, то она въ значительной степени должна разсѣяться послѣ выясненія того, какія реальныя выгоды можетъ дать германцамъ ихъ господство на Балтійскомъ морѣ.

При попыткѣ отвѣтить на этотъ вопросъ слѣдуетъ различать три категоріи военно-морскихъ операцій: морскія сраженія, т. е. сраженія, въ которыхъ участвуютъ боевыя суда воюющихъ сторонъ, обстрѣлъ военными судами прибрежныхъ укрѣпленій и прикрытіе дессантовъ.

О морскихъ сраженіяхъ на Балтійскомъ морѣ говорить не приходится. До выполненія морской строительной программы Россіи ея военный планъ не могъ строиться на предположеніи, что немногочисленному нашему балтійскому флоту прійдется сражаться съ германскимъ. И дѣйствительно, какъ только выяснилось господство германцевъ въ Балтійскомъ морѣ, наши военныя суда укрылись подъ защиту морскихъ укрѣпленій. Но даже въ томъ мало вѣроятномъ случаѣ, если бы германцамъ удалось втянуть нашъ балтійскій флотъ въ бой и одержать побѣду,—это имъ дало бы весьма мало, такъ какъ не могло бы помѣшать осуществленію военнаго плана Россіи.

Болѣе серьезной можетъ показаться угроза обстрѣла береговыхъ укрѣпленій, — но только на первый взглядъ. Дѣло въ томъ, что этотъ видъ военно-морскихъ операцій является настолько опаснымъ для бомбардирующихъ береговые форты судовъ, что къ нему прибѣгаютъ только въ исключительныхъ случаяхъ, когда достигнутые даже въ малой мѣрѣ положительные результаты способны окупить тяжелыя жертвы, понесенныя нападающей стороной. Этого отнюдь нельзя сказать относительно результатовъ обстрѣла германскимъ военнымъ флотомъ укрѣпленій на русскомъ побережьи Балтійскаго моря. Въ лучшемъ для германцевъ случаѣ они выиграютъ весьма мало; въ худшемъ же — они рискуютъ остаться безъ флота. Что они вполнѣ учитываютъ это, лучше всего видно изъ того, что, являясь господами положенія въ Балтійскомъ морѣ, они до сихъ поръ не предприняли ни одной операціи противъ укрѣпленныхъ пунктовъ на нашемъ побережьи Балтійскаго моря.

Но если не въ морскомъ сраженіи и не въ операціяхъ противъ береговыхъ укрѣпленій, то, можетъ быть, германцы постараются использовать свое господствующее положеніе въ Балтійскомъ морѣ другимъ способомъ, а именно, для высадки сильныхъ дессантовъ, чтобы развить широкія военныя операціи на сушѣ тамъ, гдѣ это имъ выгодно въ данный моментъ?

На такое допущеніе толкаетъ фактъ высадки германскаго отряда у Мемеля, хотя высадка германцевъ на германской территоріи и не является, собственно, дессантомъ въ спеціальномъ смыслѣ этого слова.

Разумѣется, объ абсолютномъ отрицаніи возможности германскихъ дессантовъ на русскомъ побережьи Балтійскаго моря не можетъ быть и рѣчи. Но цѣлый рядъ соображеній говоритъ противъ возможности подобныхъ дессантовъ.

При необъятности Россіи, при огромной протяженности русско-германской границы дессантныя операціи германцевъ на русскомъ побережьи Балтійскаго моря не могутъ имѣть не только рѣшающаго, но и просто серьезнаго значенія. Азбука военнаго дѣла говоритъ, что не слѣдуетъ отрывать отдѣльные отряды отъ базы. Для дессантовъ такой базой является прикрывающій ихъ военный флотъ. Поэтому дессанты не могутъ отойти отъ берега глубоко въ предѣлы непріятельской территоріи. Между тѣмъ, Россія, ведя съ Германіей континентальную войну, центръ своихъ военныхъ операцій перенесла далеко отъ береговъ Балтійскаго моря и, слѣдовательно, операціи возможныхъ германскихъ дессантовъ не могутъ вліять на ходъ военныхъ дѣйствій на главномъ театрѣ войны. При такихъ условіяхъ для германцевъ невыгодно высаживать свои силы, пусть и незначительныя, на русскомъ побережьи Балтійскаго моря. Война на два фронта требуетъ отъ германцевъ такого напряженія и сосредоточенія своихъ силъ, что трудно ожидать, чтобы они ихъ начали разбрасывать въ видѣ дессантовъ безъ замѣтной пользы для себя.

Г. Л.

„ИЗМѢННИКЪ“.

Депутатъ рейхстага Веттерле, написавшій статью о необходимости возвратить Франціи Эльзасъ и Лотарингію, былъ названъ измѣнникомъ. О, какъ много сейчасъ такихъ «измѣнниковъ» въ Германіи!..

Деп. Веттерле (столь трагически закончившій нынѣ свою жизнь) былъ горячимъ патріотомъ. Не въ томъ лишь дѣло, что онъ хотѣлъ сложить съ себя званіе члена рейхстага и поступить добровольцемъ въ армію. Гораздо важнѣе въ данномъ случаѣ то, что покойный принадлежалъ къ партіи центра—той партіи, въ которой развиты столь сильно идеи имперіализма и инстинкты государственности. Пусть надъ ней развѣвается религіозное знамя, пусть

Депутатъ рейхстага Веттерле.

она до сихъ поръ носитъ свое старое имя «католическій центръ»; въ основѣ ея дѣятельности, всѣхъ ея настроеній и устремленій лежатъ чисто свѣтскіе мотивы: любовь къ родинѣ, къ Германской Имперіи, и борьба за ея дальнѣйшее процвѣтаніе. Берлинскихъ рабочихъ, собирающихся толпами и кричащихъ «долой войну!», можно обвинить въ томъ, что они «распропагандированы» соціалъ-демократическими агитаторами. Но Веттерле, членъ партіи, которая является въ теченіе многихъ лѣтъ опорой правительства, его милитаристской и пангерманской политики! Веттерле, выученикъ и соратникъ государственника—фанатика Шпана, краснорѣчиваго вождя центра! Если онъ заговорилъ о необходимости вернуть Франціи завоеванныя провинціи, то, значитъ, уже очень много людей такъ думаютъ сейчасъ въ Германіи.

Шестьдесятъ лѣтъ назадъ, когда Эльзасъ и Лотарингія были еще въ рукахъ Франціи, Лассаль писалъ, что Германія не должна стремиться къ тому, чтобы ихъ завоевать, точнѣе, отвоевать (такъ Лассаль и выражается). Дѣло въ томъ, что населеніе обѣихъ областей нѣмецкаго происхожденія, и онѣ нѣкогда входили даже въ составъ германской имперіи. Но, находясь долгое время подъ французскимъ владычествомъ, эльзасъ-лотарингское населеніе совершенно ассимилировалось и считаетъ своей родиной Францію. Лассаль указываетъ, что и съ точки зрѣнія моральной обѣ провинціи принадлежатъ Франціи; это вытекаетъ изъ того, что онъ называетъ «правомъ культурнаго призванія». Языкъ, культура, духовныя стремленія, бытъ—все въ Эльзасѣ и Лотарингіи французское. Такимъ образомъ, Франція имѣетъ на нихъ всѣ права.

Но Германія добровольно никогда, конечно, не откажется отъ этихъ провинцій. Здѣсь расположены Мецъ и Страсбургъ, сильнѣйшія крѣпости, охраняющія дорогу къ Берлину. Нѣмецкіе политики постоянно указывали, что, если бы Франція владѣла Эльзасомъ и Лотарингіей, это представляло бы вѣчную угрозу для Германіи, совершенно открытой съ западной стороны. Деп. Веттерле, предлагавшій вернуть ихъ французамъ, былъ названъ измѣнникомъ не столько за то, что онъ рекомендуетъ уступить часть германской территоріи добровольно, сколько именно за предложеніе отдать Эльзасъ-Лотарингію. Все, что угодно, только не это! Вопросъ объ Эльзасъ-Лотарингіи для Германіи есть вопросъ о безопасности ея границъ.

Когда читаешь теперь ежедневно телеграммы о «мирныхъ переговорахъ», о соотвѣтствующихъ шагахъ Вильсона и о встрѣчныхъ будто бы шагахъ нѣмецкой дипломатіи, то невольно думаешь: во всякомъ случаѣ, вопросъ объ Эльзасѣ и Лотарингіи здѣсь исключается. Если бы германское правительство начало переговоры о мирѣ, согласившись на добровольную уступку провинцій, оно было бы названо измѣнническимъ, какъ и покойный деп. Веттерле...

Но исторія судила такъ, что Германія отдастъ Эльзасъ и Лотарингію противъ своей воли...

Свой.

Битва на перьяхъ.

(Обмѣнъ письмами Гауптмана и Р. Роллана).

Два выдающихся современныхъ писателя Ромэнъ Ролланъ и Гергардтъ Гауптманъ выступили въ печати съ открытыми письмами, въ которыхъ ярко отражается точка зрѣнія французовъ и нѣмцевъ на настоящую войну. Первымъ выступилъ Ролланъ въ «Journal de Genève». Сдѣлавъ оговорку, что онъ не смотритъ на Германію, какъ на варварскую страну, что онъ помнитъ «нашего Гете», что онъ не обвиняетъ народа за «нѣмецкую политику», Ромэнъ Ролланъ требуетъ отъ Гауптмана прямого отвѣта.

«Вы—пишетъ онъ—бомбардируете Малинъ, вы сжигаете Рубенса; Лувенъ представляетъ кучу золы,—Лувенъ, этотъ великолѣпный городъ со своими прекрасными и неоцѣнимыми сокровищами искусства. Но кто же вы? И какъ хотите вы, Гауптманъ, чтобы васъ называли, разъ вы отказываетесь отъ титула «варвары»? Кто вы: потомки Гете или Аттилы? Съ кѣмъ вы сражаетесь: съ арміями или съ душой человѣчества? Убивайте людей, но щадите произведенія искусства. Этого требуетъ патріотизмъ человѣческихъ поколѣній. Вы принадлежите, какъ и мы всѣ, къ его стражамъ. Я предлагаю вамъ, и духовно избраннымъ, среди которыхъ у меня много друзей, всѣми силами протестовать противъ преступленій, которыя падутъ на ваши-же головы».

Гауптманъ отвѣтилъ Роллану открытымъ письмомъ въ «Vossische Zeitung». Онъ заявляетъ, что не согласенъ датьтотъ отвѣтъ, который ему заранѣе предписанъ, и паоосъ собрата объясняетъ такими соображеніями: «Въ васъ течетъ нѣмецкая кровь. Ваша прекрасная книга «Жанъ Кристофъ» наряду съ «Вильгельмомъ Мейстеромъ» и «Gruner Henricl» всегда останется живою для насъ. Франція—ваша пріемная родина. А потому ваше сердце должно разрываться отъ горя, а ваше безпристрастіе затемнено.

Все, что вы говорите, построено на ложномъ основаніи. Война, это—война. Вы можете скорбѣть по поводу войны, но вы не должны удивляться, когда происходитъ нѣчто неотдѣлимое отъ этой элементарной катастрофы. Конечно, нехорошо, когда въ пылу сраженія гибнетъ незамѣнимый Рубенсъ, но, признавая все величіе Рубенса, я принадлежу къ числу тѣхъ, кто чувствуетъ гораздо болѣе глубокую скорбь по поводу простреленной груди своего ближняго. И, г. Ролланъ, совершенно неумѣстно, что вы принимаете такой тонъ, будто ваши соотечественники, французы, пошли на насъ съ масличными вѣтвями, тогда какъ, въ дѣйствительности, они въ изобиліи снабжены пушками, картечью и даже пулями думъ-думъ.

Разумѣется, наши геройскія войска навели на васъ ужасъ. Но нѣмецкій солдатъ не имѣетъ ничего общаго съ тѣми отвратительными, смѣшными и неправдоподобными навѣтами, которыми изобилуетъ французская пресса. Пусть англичане называютъ насъ «гуннами», и вы можете называть нашихъ храбрыхъ воиновъ сынами Аттилы,—съ насъ же достаточно, если наши храбрые ополченцы разорвутъ цѣпь нашихъ непріятелей. Я предпочитаю, чтобы вы называли насъ сынами Аттилы, три раза перекрестили насъ и остались за предѣлами нашей страны, а не дѣлали на могилѣ нѣмецкаго народа сентиментальную надпись «потомки Гете». Слово «гунны» брошено тѣми народами, которые, будучи сами гуннами, обманулись въ своихъ преступныхъ посягательствахъ на здоровый и жизнеспособный народъ, сумѣвшій отразить страшный ударъ еще болѣе страшнымъ образомъ».

ПЛЕМЯННИКЪ ВИЛЬГЕЛЬМА ВЪ ПЛѢНУ.

На вокзалѣ въ Ашерѣ была доставлена партія нѣмецкихъ плѣнныхъ, отправляемая французами дальше, вглубь страны, на западъ. Среди нихъ обращалъ на себя всеобщее вниманіе, графъ фонъ-Шверинъ, племянникъ Вильгельма II.

Онъ былъ взятъ въ плѣнъ лейтенантомъ одного коннаго стрѣлковаго полка, и такъ какъ обычное требованіе—дать честное слово въ томъ, что онъ не будетъ дѣлать попытки къ бѣгству—было имъ отклонено, то у него отобрали подаренную ему самимъ императоромъ шпагу и серебряную каску. Ему предоставили купе второго класса. Охраняютъ его два жандарма.

ГЕРМАНСКІЕ ГЕНЕРАЛЫ.

Иностранныя газеты называютъ въ числѣ болѣе выдающихся генераловъ германской арміи генералъ-полковниковъ фонъ-Клука и фонъ Бенкендорфа-Хинденбурга.

Первый изъ нихъ одинъ изъ немногихъ высшихъ начальниковъ недворянскаго происхожденія, командующій нынѣ первой правофланговою германскою арміею на западномъ фронтѣ, въ мирное время былъ генералъ-инспекторомъ 8 инспекціи въ Берлинѣ (II, V и VI корпуса); онъ считается ученымъ стратегомъ и ему была поручена рискованная операція охвата съ сѣвера лѣваго фланга союзныхъ армій и быстраго движенія къ Парижу; онъ выполнилъ ее съ успѣхомъ, но затѣмъ съ переходомъ въ наступленіе французскихъ войскъ оказался въ трудномъ положеніи и едва не былъ отрѣзанъ отъ остальныхъ армій; однако, ему удалось выйти изъ критическаго положенія и, отступая, приблизиться къ общему фронту, чѣмъ было значительно сокращено протяженіе послѣдняго. Болѣе сосредоточенное расположеніе германскихъ армій дало имъ возможность остановить послѣ 1 сентября свое отступленіе и попытаться удержаться на позиціяхъ къ сѣверу отъ р. Энъ, гдѣ онѣ въ теченіе уже столькихъ дней оказываютъ сопротивленіе.

Генералъ фонъ-Хинденбургъ, энергичный и суровый, что выражается и на его лицѣ, руководилъ операціею 14—16 августа на линіи Сольдау—Аленштейнъ, стоившей намъ значительныхъ потерь, и затѣмъ наступленіемъ усиленныхъ въ этомъ районѣ германскихъ войскъ на Мазурскія озера, Лыкъ и по направленію къ нашей границѣ. (Рус. Инв.).

УТѢШЕНІЕ.

«Nord. Allg. Zeit.» въ статьѣ по поводу происходящаго на западномъ фронтѣ сраженія говоритъ: «Не каждый день можетъ приносить намъ извѣстія о побѣдахъ. Поразительный натискъ нашей арміи въ первыя двѣ недѣли избаловалъ насъ. Нашимъ войскамъ предстоитъ тяжелая борьба, которая будетъ продолжительнѣе, чѣмъ предполагаютъ люди непосвященные».

МОРСКАЯ ВОЙНА.

Изъ достовѣрнаго источника сообщаютъ: по свѣдѣніямъ изъ римскаго источника, англійскіе и французскіе миноносцы въ Адріатическомъ морѣ вылавливаютъ австрійскія мины. У мыса Воловица было найдено три линіи минъ.

Германцами поставлено минное загражденіе передъ Остенде. Англичане указываютъ, что германскія минныя загражденія стоятъ ненадежно и некрѣпко; при свѣжей погодѣ громадное большинство минъ будетъ сорвано и ихъ отнесетъ теченіемъ къ голландскому и германскому побережьямъ.

— Въ газ. «Котлинъ» напечатанъ приказъ о вознагражденіи за находку минъ, принадлежащихъ морскому вѣдомству.

ЗАЯВЛЕНІЕ СЕРБСКАГО ПОСЛАННИКА.

Сербскій посланникъ во Франціи Веспичъ заявилъ корреспонденту «Рус. Слова»: «Общее положеніе въ Европѣ таково, что окончательная побѣда союзниковъ вопросъ нѣсколькихъ недѣль. Изъ рукъ воиновъ дѣло перейдетъ въ руки дипломатовъ, которые подсчитаютъ результаты, достигнутые на поляхъ сраженія, и занесутъ ихъ въ документъ, который никто не посмѣетъ назвать ничтожной бумажкой. Когда въ октябрѣ 1908 г. Францъ-Іосифъ разорвалъ берлинскій трактатъ, мы, сербы, тщетно взывали къ Европѣ: она преклонилась передъ волей Вильгельма и его союзниковъ. На этотъ разъ тройственное согласіе не пожелало расписаться въ банкротствѣ международнаго права. Европа основательно полагаетъ, что заводы Круппа не должны считаться единственнымъ верховнымъ судьей въ отношеніяхъ между народами. Честь Италіи требуетъ, чтобы она не поддерживала авантюристской политики своихъ вчерашнихъ союзниковъ. Я не понимаю, почему Италія до сихъ поръ ждетъ, скрестивъ руки на груди. Ничто не раздѣляетъ сербовъ и итальянцевъ и мы можемъ протянуть другъ другу руки черезъ Адріатику. Всѣ ждутъ призыва: «Avanti, Italia!». Съ дьявольскимъ ехидствомъ Германія ведетъ на Апеннинскомъ полуостровѣ антиславянскую пропаганду, но Италія силою вещей будетъ вынуждена стать на сторону права, цивилизаціи и справедливости».

«НЕЙТРАЛИТЕТЪ» БОЛГАРІИ.

«Новое Время» пишетъ: «Софійское правительство относится безучастно къ вооруженіямъ австрійскихъ пароходовъ. У болгарской пристани въ Виддинѣ австрійскіе пароходы напали на русскій пароходъ, который избѣжалъ потопленія, подойдя къ румынскому берегу».

ИЗЪ ОТЗЫВОВЪ О НАСТОЯЩЕЙ ВОЙНѢ.

А. И. Купринъ.

Нынѣшнюю войну я считаю войной, которая освободитъ всѣ народы, какъ отъ взаимной вражды, такъ и—слава Богу!—отъ «политики». Поэтому, при всемъ ужасѣ, какой душа чувствуетъ къ крови и насилію, я считаю, что эта война—христіанская въ самомъ глубокомъ смыслѣ слова. Весь міръ почувствовалъ, что идетъ конецъ раздорамъ, что, если теперь не осуществитъ началъ любви и братства, то ихъ не осуществить, можетъ быть, никогда. Быть участникомъ такой войны долженъ всякій. Это —долгъ, это—обязанность, это—радость и счастье.

И. Е. Рѣпинъ.

Будучи врагомъ войны въ принципѣ, я не могу не привѣтствовать великую цѣль союзныхъ армій—освободить угнетенныя народности отъ рабства. Будь я молодъ, самъ пошелъ бы воевать съ нѣмцами. Я плакалъ, когда узналъ о варварскомъ разрушеніи Лувена и объ уничтоженіи художественныхъ сокровищъ, являвшихся національнымъ достояніемъ геройской Бельгіи.

ГУСИТСКІЙ ОТРЯДЪ ДОБРОВОЛЬЦЕВЪ-ЧЕХОВЪ.

Одесскіе добровольцы.

НА ПРУССКОМЪ ФРОНТѢ.

Пограничный городъ Александровъ все время укрѣплялся пруссаками. Теперь онъ представляетъ настоящую крѣпость. Всѣ постройки, заслонявшія вокзалъ, снесены, деревья срублены, много домовъ разрушено, на кладбищѣ снесены ограда и большинство крестовъ. Жители разрушенныхъ домовъ живутъ подъ открытымъ небомъ. Съѣстныхъ припасовъ нѣтъ. Подъ угрозой смерти запрещено выходить изъ Александрова. Однако, несмотря на рискъ, нѣкоторые бѣжали. Изъ нихъ нѣсколько поймано и разстрѣляно. Трупы ихъ три дня лежали на улицѣ.

Нѣмецкое населеніе Скальмержицъ и другихъ окрестныхъ мѣстечекъ, узнавъ о приближеніи русскихъ, бѣжитъ.

Командующимъ одной изъ германскихъ армій вмѣсто заболѣвшаго генерала Хаузена назначенъ командиръ седьмого корпуса фонъ-Эйнемъ, вмѣсто котораго назначенъ генералъ отъ инфантеріи Кнайеръ. Командиръ 14-го резервнаго корпуса генералъ Шуберъ получилъ другое назначеніе, на его мѣсто назначенъ генералъ фонъ-Штейнъ. Вмѣсто раненаго командира 10 резервнаго корпуса Кирхдаха, назначенъ генералъ Эбенъ. Командиромъ 11 корпуса назначенъ генералъ Марштаперъ.

ВЪ ЗАВОЕВАННОЙ ОБЛАСТИ.

По распоряженію военныхъ властей, въ Тарнополѣ, Красномъ, Львовѣ, Заболотцахъ и Подволочискѣ учреждены должности комендантовъ.

ПЕРЕВОДЪ ГРОДНЕНСКОЙ ПАЛАТЫ.

«Торг.-Пром. Газ.» сообщаетъ, что по обстоятельствамъ военнаго времени гродненская казенная палата переведена въ городъ Слонимъ.

«УМЕНЬШЕННАЯ АВСТРІЯ».

«Новое Время» въ передовой статьѣ пишетъ: «Необходимость сохраненія Австро-Венгріи рисовалась въ умахъ нѣкоторыхъ англійскихъ политиковъ, какъ противовѣсъ противъ усиленія могущества Россіи. Этотъ мотивъ и теперь заставляетъ нѣкоторыхъ англійскихъ писателей отстаивать сохраненіе Габсбургской имперіи, хотя бы въ уменьшенномъ видѣ, въ составѣ нѣмецкихъ провинцій Австріи, этнографической Венгріи и Чехо-Словаціи. Полнаго единодушія во взглядахъ на будущее Австро-Венгріи нѣтъ также во Франціи, хотя теперь французское общественное мнѣніе вполнѣ подготовлено къ должной оцѣнкѣ послѣдняго воззванія Верховнаго Главнокомандующаго». Идея отстоять «уменьшенную» Австро-Венгрію, по мнѣнію «Новаго Времени», не встрѣтитъ сочувствія во Франціи еще и потому, что она ни въ какомъ случаѣ непріемлема для Россіи. «Въ какихъ бы хитроумныхъ комбинаціяхъ съ «уменьшенными» австріяками,—пишетъ газета,—ни изощрялись иные досужіе политики, они не могутъ спасти Габсбурговъ отъ ихъ заслуженнаго конца».

ВЪ АВСТРІИ.

По свѣдѣніямъ «Бирж. Вѣд.», въ Вѣну ожидаются графъ Тисса и вожди всѣхъ венгерскихъ партій для переговоровъ о тріализмѣ. Къ участію въ переговорахъ приглашены вожди чешскихъ и хорватскихъ партій.

ВОЗЗВАНІЕ ПЕТРОКОВСКАГО КОМЕНДАНТА.

„Пет. Кур.“ доставлено воззваніе прусскаго коменданта въ Петроковѣ, вывѣшенное имъ въ городѣ во время пребыванія тамъ нѣмецкихъ войскъ:

Отъ имени нашего высочайшаго вождя, его императорскаго величества, германскаго императора, Вильгельма II.

Я занялъ городъ и настоящимъ объявляю городъ на военномъ положеніи.—Всѣ органы гражданской власти, какъ и органъ судебной власти, подчиняются отнынѣ военной власти.

1. Запрещается въ теченіе дня собираться на улицахъ.

2. Съ 9 час. вечера до 4 часовъ утра всѣ жители обязаны оставаться въ домахъ и воспрещено въ это время показываться на улицахъ.

3. Всѣ, прибывающіе въ городъ, обязаны предъявить свои документы въ магистратѣ.

4) Въ каждой квартирѣ, выходящей на улицу, должна быть зажигаема въ одномъ окнѣ свѣча или лампа.

5. На воротахъ каждаго дома, въ которомъ имѣется свободное помѣщеніе, на входныхъ дверяхъ этого помѣщенія, точно такъ же, какъ на первомъ и послѣднемъ окнѣ этого помѣщенія, владѣлецъ дома обязанъ наклеить желтыя карточки, величиной не меньше четверти листа.

6. Всѣ хозяйства, трактиры и помѣщенія, въ которыхъ производится продажа алкоголя и пива, закрываются до ближайшаго распоряженія.

7. Воспрещается носить оружіе. У кого будетъ найдено оружіе, будетъ наказанъ согласно военнымъ законамъ. Всякое оружіе и аммуниція, которыя находятся на рукахъ у жителей, должны быть немедленно отнесены въ магистратъ и сданы подъ квитанцію.

8. Если изъ какого-либо дома раздастся выстрѣлъ, то всѣ находящіеся въ этомъ домѣ жители будутъ немедленно согласно приговору суда подвергнуты разстрѣлу.

9. Всѣ жители должны безпрекословно исполнять всѣ приказанія „Комитета общественной безопасности“.

10. Обывательская дружина офиціально признается органомъ помощи военной власти. Призываю всѣхъ жителей города въ ихъ собственныхъ интересахъ сохранить порядокъ и спокойствіе.

Комендантъ графъ Стольбергъ, оберлейтенантъ кавалерійскаго полка.

Д-ръ Стжитовскій, Адамъ Дудкевичъ, анъ Кемпинскій, В. Косижиковскій.

Петроковъ, 18 августа 1914 г.

ВЪ Ц. ПОЛЬСКОМЪ.

— «K. W.» пишутъ изъ Лодзи, что переживаетъ печальные дни. Масса бѣ ныхъ, съ нуждой которыхъ филантропія шительно не въ состояніи справиться. шая часть фабрикъ не работаетъ вслѣдствіе недостатка въ углѣ. Театры закрыты. Въ вечера прекращается жизнь въ городѣ.

— Депутація бывшихъ калишскихъ лей, съ президентомъ Буковинскимъ во выѣзжаетъ въ Петроградъ съ цѣлью о выдачѣ правительственной субсидіи шанамъ.

— Графъ Замойскій, пребывающій теп Варшавѣ, разсказываетъ, что онъ много тарствъ и вообще непріятностей перенес австрійцевъ. Многія его имѣнія сожжены, тла, между прочимъ, и большое род Клеменсовъ вмѣстѣ съ большимъ сахарнымъ заводомъ.

— У Сомпольна (Калишск. г.) про стычка между казаками и прусскимъ отр Нѣмцы бѣжали, оставивъ на полѣ битв убитыхъ и 6 раненыхъ.

Въ Здунскую Волю прибыли новый калишскій губернаторъ Толмачевъ, вице-губернаторъ, жандармскій полковникъ и остальныя губ власти, избравшія городокъ мѣстомъ временнаго пребыванія.

Въ Ченстоховѣ нѣмцы продолжаютъ дить укрѣпленія. Войска резерва и лап ма выведены. Вмѣсто нихъ присланы р ныя войска, въ томъ числѣ значительн рядъ артиллеріи. Близъ Ясногорскаго ме ря поставлены пушки.

Въ Калишской губерніи постоянныя между русскими и нѣмецкими войсками Маковѣ разбитъ и разсѣянъ нѣмецкій ѣздъ. По дорогѣ между Калишемъ и Ту русскіе обстрѣливали автомобиль, въ к находилось четыре германскихъ офицер слѣдніе убиты, автомобиль захваченъ.

ПОМОЩЬ РАНЕНЫМЪ.

Въ Петроградѣ открытъ польскій ла При открытіи депутатъ Свенцицкій обр съ рѣчью къ представителю Государыни ратрицы Маріи Θеодоровны генералу «Въ тяжелыя переживаемыя минуты, ко ляки, твердо вѣруя въ лучшее будущее раютъ рядомъ со своими братьями рус когда они не останавливаются ни предъ жертвами, чтобы сокрушить окончатель щаго вѣкового врага, колонія не могла ваться безучастной и открываетъ лазаре ка на 30 кроватей—для всѣхъ раненыхъ различія національностей».

ЗА ВЗДОРНЫЕ СЛУХИ.

Владѣлица имѣнія Новая Земля Логиш вол., Пинскаго у., Ел. Ал. Сташевичъ и дочь Ел. Ип. Сташевичъ за распростр вздорныхъ слуховъ о войнѣ подвергнуты ту въ 2000 руб. солидарно съ замѣной томъ на два мѣсяца для каждой. (Минск.

РАЗНЫЯ ИЗВѢСТІЯ.

Изъ Варшавы сообщаютъ, что весь с сотрудниковъ газеты «Nowy Kurjer L во главѣ съ извѣстнымъ публицистомъ В домъ Гелжинскимъ, вслѣдствіе принци ныхъ разногласій съ редакторомъ Ксіонж вышелъ изъ редакціи, слагая съ себя ственность за дальнѣйшее веденіе органа.

— По предложенію министра финансов ка, совѣтъ министровъ постановилъ прово порядкѣ 87 ст. осн. зак. законопроектъ об леніи изъ состава биржевыхъ комитетов манскихъ и австрійскихъ подданныхъ.

Генрихъ Сенкевичъ находится въ Вѣ намѣревается выѣхать въ Швейцарію.

Помилованъ бывшій казачій офицеръ зиповъ, осужденный луцкимъ окружнымъ въ каторжныя работы за убійство. Гру зачисленъ въ рядовые дѣйствующей арміи предоставленіемъ прэва на выслугу.

Въ «Веч. Врем.» напечатано письмо тора Бориса Суворина. Оказывается, что которые читатели находятъ шрифтъ заг «Вечерняго Времени» нѣмецкимъ. Су увѣряетъ, что заголовокъ избранъ отцом койнымъ А. С. Суворинымъ, причемъ ни заголовокъ ни одной нѣмецкой газеты да разсматривался. Выбраны были заголовки глійскихъ газетъ «Morn. Post.» и «Stand

По словамъ „Р. Инв.“, во французской изъ евреевъ три генералъ-лейтенанта, пят гадныхъ генераловъ, 14 полковниковъ, 21 полковникъ, 68 маіоровъ, 107 капитанов военныхъ врачей и 20 чиновниковъ инте ства.

КАЖУЩАЯСЯ ЖИЗНЬ УБИТЫХЪ.

«Р. Инв.» отмѣчаетъ обстоятельство бол научнаго и военнаго интереса: это «кажу жизнь убитыхъ на поляхъ сраженій»; с этого рода уже неоднократно отмѣчались время настоящей войны: многіе убитые с няютъ сравнительно долгое время—недѣлям зависимости отъ температуры воздуха) смерти признаки какъ бы вполнѣ тая еще въ нихъ жизни, и только нѣкоторая ность лица нѣсколько выдаетъ, что все кончено для этихъ «живыхъ мертвецовъ», повенно стремящихся продлить «пор своего врага».

Явленія «кажущейся жизни убитыхъ» дей и лошадей) были наблюдаемы многими чами и военными; недавно г. Ксюнинъ тилъ подобный случай, наблюденный им одномъ изъ австрійскихъ окоповъ, взятых шими войсками: австріецъ, какъ живой, лился изъ окопа въ поле... Считаютъ, что добныя явленія могутъ быть опасны въ номъ отношеніи. Причина этихъ явленій еще не установлена; д-ръ Matignon дум что для этого необходимо, чтобы смерть п довала моментально безъ агоніи и безъ о наго разрушенія сферы мозговыхъ цент докторъ призываетъ коллегъ къ изученію да вопроса.

НА ПОЛѢ БРАНИ.

Въ «Нов. Времени» напечатаны объяв о кончинѣ шт.-кап. Ник. Ник. Свѣтозаро и Ник. Ник. Евреинова, подпор. Ник. Дзюбандовскаго, Серг. Вяч. Орѣхова, п Л. Н. Вонсовича, Конст. Мих. Холявко п Вл. П. Ганенфельдтъ, капит. гвард. Вл. Гродекова, Бор. Конст. Нищенко.

Въ «Южномъ Краѣ» напечатано объяв о кончинѣ въ страшныхъ мученіяхъ пр Ник. Ив. Игнатищева.

Въ Москвѣ отслужены панихиды по нетѣ Ал. Густ. фонъ-Кеппенѣ. (Гол. М.).

Въ „Кіевл.“ напечатано объявленіе о чинѣ поручика Александра Конст. Буря.

Въ „Ж. Вол.“ напечатано объявленіе о чинѣ поруч. Евг. Георг. Винцковича. (Ж. В

СЕМЬЯ МАКСИМА ГОРЬКАГО ВЪ ОДЕССѢ.

Прибывшіе въ Одессу на пароходѣ « торъ» супруга и сынъ Максима Горькаго застигнуты событіями въ Ляссіо около К и пробыли тамъ, не имѣя возможности выбр ся, цѣлый мѣсяцъ. За это время, какъ сообщ намъ г. Пѣшковъ-сынъ, отъ отца ими не получено ни одного письма, ни одной граммы. Только изъ Одессы они получили можность подать о себѣ вѣсточку писат который теперь находится въ Финляндіи. жду прочимъ, г. Пѣшковъ-сынъ считаетъ соо ніе, проникшее и въ иностранную печат рѣшеніи Горькаго отправиться санитаромъ войну — неправдоподобнымъ. Сегодня Пѣ вы выѣзжаютъ въ Москву.

НАУКОВА БІБЛІОТЕКА ОНУ імені І. І. МЕЧНИКОВА

Одесса и война.

Еще о мытарствахъ русскихъ.

(Изъ бесѣды съ К. С. Станиславскимъ).

О томъ, что пришлось пережить артистамъ Художественнаго театра, гг. Станиславскому, Качалову и др. въ Германіи и Швейцаріи, въ газеты попадали случайныя и не вполнѣ точныя свѣдѣнія. Вчера артисты послѣ долгихъ мытарствъ прибыли въ Одессу. Измученные, издерганные, они не безъ трепета вспоминаютъ о пережитомъ, какъ о долгомъ кошмарномъ снѣ.

— Нашъ курсъ леченія въ Маріенбадѣ—сообщаетъ К. С. Станиславскій—не былъ, разумѣется, законченъ. Когда Австрія объявила войну Сербіи и въ странѣ объявлена была частичная мобилизація, мы уже почувствовали себя окруженными со всѣхъ сторонъ врагами. Косые взгляды, недовѣріе, скверныя мины—все это не могло настраивать на мажорный ладъ. Билеты выдавались только на Мюнхенъ, въ Берлинъ добраться нельзя было. А тутъ еще вскорѣ была объявлена всеобщая мобилизація, и пришлось около 10 дней ждать возобновленія дѣятельности жел. дорогъ для частныхъ надобностей. И какъ только представилась возможность, началось паническое бѣгство. Насъ было четверо: я, жена моя Лилина, Качаловъ и знакомая дама. Ѣзда въ 3-мъ классѣ (пришлось уже соблюдать экономію, ибо банки прекратили оплату аккредитивовъ) среди недружелюбно настроенной публики, безконечныя пересадки при необходимости самимъ переносить багажъ, визировка паспортовъ—все это превратило нашу поѣздку въ утомительное бѣгство.

— Но настоящую прелесть жизни во вражескомъ станѣ мы почувствовали въ Мюнхенѣ. Городъ превращенъ въ военный лагерь, ружья, пушки, сѣрыя шинели. Въ гостиницѣ та же давящая обстановка. Сухое корректное отношеніе, шушуканье вокругъ насъ и недружелюбн. взгляды. Финаломъ явилось прибытіе въ гостиницу агентовъ полиціи, объявившихъ насъ военно-плѣнными. Вдобавокъ, къ тому времени въ газетахъ появились воззванія къ о-ву способствовать задержкѣ русскихъ шпіоновъ.... Попытки уговорить агентовъ измѣнить свое рѣшеніе ни къ чему не приводили. Подѣйствовало лишь удостовѣреніе секретаря нашего посольства, что мы въ свое время играли въ Берлинѣ и что я награжденъ Вильгельмомъ орденомъ Краснаго орла. Намъ разрѣшили жить въ гостиницѣ.

— Надо было бѣжать. Захватить мѣсто въ послѣднемъ поѣздѣ было вопросомъ жизни. На вокзалѣ всюду пушки, штыки, мундиры и мертвая тишина, нарушавшаяся рѣзкими выкриками офицеровъ. Чувствовалось, что мы попали въ какое то царство смерти. Толпа убѣгавшихъ россіянъ росла. Говорить громко опасно было, и между собою мы объяснялись мимикой да знаками. Въ 3-мъ классѣ, въ обществѣ пьяныхъ резервистовъ намъ всю дорогу приходилось молчать или все время выдумывать нѣчто такое, что могло бы объяснить наше молчаніе. Такъ доѣхали мы до ст. Имерштадтъ. Здѣсь началась форменная ловля русскихъ, какъ шпіоновъ. Человѣкъ 50 рус. были окружены штыками и подъ гиканіе толпы были доставлены въ какое то помѣщеніе, гдѣ дѣлались приготовленія для какого то судилища. Съ обѣихъ сторонъ къ окнамъ прилипли лица толпы и резервистовъ. Солдаты же стояли съ ружьями на готовѣ. Получалось впечатлѣніе, что насъ собираются разстрѣлять.

— Томительно тянулось время. Начальство, какъ намъ передавали, запрашивало самого баварскаго короля, какъ поступить съ нами.... Послѣдовала, очевидно, благопріятная резолюція, и насъ распредѣлили въ вагонахъ 4 кл. по 5 ч. на вагонъ и повезли обратно.... Въ сопровожденіи стражи насъ довели до ст. Кемпфенъ.

— Въ 2 ч. ночи на ст. «Кемпфенъ» насъ, молодыхъ и стариковъ, беременныхъ женщинъ и дѣтей, выстроили въ ряды по 4 ч. и, окруживъ стражей съ шашками наголо, заставляли смотрѣть другъ другу въ затылокъ. Даже въ этомъ нелѣпомъ требованіи не нарушать линію сказалась нѣмецк. солдатская бездушность... Вскорѣ, впрочемъ, явился милый баварскій офицеръ, обѣщавшій похлопотать за насъ. Къ утру вопросъ разрѣшился: насъ повезли въ Линдау. Чтобы добраться до границы намъ предоставили 24 ч., но такъ какъ поѣздъ отошелъ позже того момента, какъ была объявлена милость, то мы, естественно, не могли къ конечному сроку добраться до Швейцаріи. И въ Линдау насъ снова объявили военно-плѣнными. Мужчинъ отдѣлили. Снова выстроили въ ряды и подъ конвоемъ повели черезъ городъ въ крѣпость, гдѣ насъ помѣстили въ сараѣ. По дорогѣ солдаты, переговариваясь, опасались, что не хватитъ патроновъ.... Въ сараѣ мы застали многихъ знакомыхъ. Объятія, поцѣлуи, разспросы... Всѣ питались хлѣбомъ и водою и ждали дальнѣйшихъ мытарствъ. Вскорѣ начали уводить по 2—3 чел. Уводить въ отдѣльныя комнаты для обыска. Раздѣвали до нага, осматривали, и когда у первыхъ 10—15 чел. ничего не нашли, прекратили обыскъ.

— Насъ наконецъ везутъ на пристань. Тамъ новыя задержки. Но, какъ въ мелодрамѣ, появился сердечный пасторъ и, взявъ насъ подъ свою покровительство, уговорилъ офицера разрѣшить намъ сѣсть въ швейцарскій пароходъ и самъ сопровождалъ насъ до швейцарскаго пункта. Здѣсь новыя мытарства: швейцарцы опасались, что, принявъ насъ, они этимъ нарушатъ де нейтралитетъ. И въ Рошахъ насъ держали три дня. А тамъ добились разрѣшенія выѣхать въ Бернъ. Предварительно, впрочемъ, провѣрили нашу наличность. Пришлось устроить временную коммуну, и неимущихъ надѣлили на время деньгами, дабы дать имъ возможность добраться до Берна Но тамъ начались новыя мученія. И такъ до самой Одессы...

Весь путь, начиная Маріенбадомъ и кончая Дарданеллами, гдѣ рисковали быть потопленными турецкимъ броненосцемъ,—это путь терзаній и страданій. И неудивительно, что временами мнѣ казалось, что теряю разсудокъ... Теперь, послѣ этой нервной встряски, въ Москву на работу. Тороплюсь къ началу сезона.

Ар.

Изъ бесѣдъ съ ранеными офицерами.

Съ любезнаго разрѣшенія старшей сестры Касперовской общины «Краснаго Креста» Н. К. Золотаревой нашъ сотрудникъ посѣтилъ больницу общины, гдѣ въ настоящее время находится на излеченіи группа офицеровъ, раненныхъ во время побѣднаго шествія по Галиціи. Одинъ молодой офицеръ, лишь въ текущемъ году окончившій одесское военное училище, получившій подъ Подгайцами ударъ прикладомъ въ бокъ и огнестрѣльную рану въ ступню (пуля прошла на вылетъ), разсказываетъ о походѣ съ тою-же жизнерадостностью, съ которою онъ отправлялся въ бой.

— Жду не дождусь, чтобы опять отправиться на войну. Хочется подраться еще и съ нѣмцами...

Далѣе офицеръ въ яркихъ краскахъ описалъ упорный 5-дневный бой, во время котораго сраженія происходили безпрерывно день и ночь. Наши войска, въ концѣ-концовъ, отбрасывали австрійцевъ, гнали ихъ, не смотря на то, что нерѣдко силы ихъ превосходили наши количественно.

— Чѣмъ-же объяснить, что австрійцы, не смотря на свою многочисленность, все отступаютъ и ихъ безпрерывно бьютъ?...

— Упалъ духъ въ войскахъ—пояснилъ нашъ офицеръ—вслѣдствіе пораженій... Австрійцы не выдерживаютъ нашего ужаснаго огня... Одинъ раненый австрійскій офицеръ самъ намъ говорилъ:

— «Мы въ васъ стрѣляемъ, а вы все прете, какъ черти»...

Подготовка нашей артиллеріи оказалась превосходной. Японская практика пошла намъ въ прокъ...

Другой офицеръ—поручикъ И.—разсказываетъ слѣдующее.

— Въ одной деревнѣ, когда наша часть туда пришла, изъ-за погреба начали раздаваться выстрѣлы. Залегшіе тамъ австрійцы были уничтожены. Скоро къ нашимъ войскамъ подошелъ раненый крестьянинъ-русинъ и началъ жаловаться на звѣрства австрійцевъ. Крестьяне, прячась отъ снарядовъ, закапывались въ погребахъ. Въ одинъ изъ такихъ погребовъ ворвались австрійцы, закололи 2 мужчинъ и 4-хъ женщинъ, одного ранили, а сами спрятались въ этомъ погребѣ...

— За что-же такая жестокая расправа?—Зачѣмъ-де, говорили австрійцы, выпустили русскихъ....

М. Г.

Интересный документъ.

Пріѣхавшій изъ «нѣмецкаго плѣна» инженеръ С. Д. Марголинъ, привезъ крайне интересный документъ.

Г. Марголинъ былъ задержанъ въ Ростокѣ, около датской границы и провелъ 8 дней на соломѣ въ комнатѣ, въ которой находилось 49 человѣкъ. Кормили ихъ кофе съ хлѣбомъ и разъ въ день давали супъ изъ вишенъ или крыжовника. Черезъ 8 дней, когда благодаря усиленнымъ хлопотамъ и пожертвованію на «Красный Крестъ», г. Марголина выпустили изъ «дома предварительнаго заключенія» и позволили поселиться подъ надзоромъ полиціи въ отелѣ—ему былъ предъявленъ счетъ, копію котораго мы приводимъ.

Городская полиція приморскаго города Ростока.

Отдѣлъ пожарнаго обоза.

Причитается съ г. Марголина за 7 дней содержанія по 3 марки—21 м.

Подпись:

Брандъ-маіоръ г. Ростока.

Когда г. Марголинъ пытался протестовать, доказывая, что смѣшно вѣдь платить за то, что его насильно держали въ совершенно невозможныхъ условіяхъ—ему было заявлено, что если счетъ не будетъ немедленно оплаченъ, то его опять водворятъ въ домъ заключенія. Такіе же счета были предъявлены всѣмъ, кому удалось добиться разрѣшенія жить въ городѣ. Очевидно, черезъ нѣсколько дней ростокская полиція сообразила, какой документъ она выдала, и полицейскіе обходили всѣхъ и требовали счета обратно, но г. Марголинъ сослался на потерю счета и сохранилъ этотъ крайне интересный документъ. Особенное значеніе нужно придать этому счету уже потому, что нѣмецкія газеты крайне возмущены скудностью пайка, который выдается нѣмецкимъ и австрійскимъ подданнымъ, интернированнымъ въ Россіи.

Подлинный документъ переданъ г. Марголинымъ въ Петроградъ для разсмотрѣнія военному министру.

РАНЕНЫЕ.

Третьяго дня съ пассажирскимъ поѣздомъ доставлены въ Одессу съ войны одинъ больной полковникъ и 7 легко раненыхъ нижнихъ чиновъ. [illegible] вчера въ Одессу

Съ пассажирскимъ поѣздомъ вчера утромъ вновь доставлено въ Одессу 8 легко-раненыхъ нижнихъ чиновъ, которые съ вокзала отправлены въ военный госпиталь. По бахмачской линіи доставлены также 2 раненыхъ солдата, которые также отправлены въ госпиталь.

Вчера вечеромъ доставленъ былъ въ Одессу еще одинъ раненый офицеръ.

Для пріема на желѣзной дорогѣ раненыхъ, эвакуируемыхъ въ Одессу съ театра военныхъ дѣйствій, назначенъ главный врачъ одесскаго военнаго госпиталя А. В. Лекторскій, помощникомъ его состоитъ ординаторъ новой городской больницы д-ръ В. И. Гольденбергъ.

ВЪ ДАМСКОМЪ КОМИТЕТѢ «КР. КРЕСТА».

9 сентября въ квартирѣ г. градоначальника состоялось засѣданіе дамскаго комитета Краснаго Креста, при участіи 20 членовъ. Комитетъ постановилъ: 1) продолжать заготовленіе бѣлья вообще для раненыхъ изъ жертвуемыхъ матеріаловъ и пріобрѣтаемыхъ на имѣющіяся въ распоряженіи комитета суммы; 2) открыть съ 10 сентября второй лазаретъ для раненыхъ офицеровъ на 65 кроватей въ хирургической лечебницѣ д-ровъ Воробьева и Пенскаго (уголъ Маразліевской и Троицкой). Единогласно избранъ почетнымъ попечителемъ этого лазарета г. градоначальникъ шталмейстеръ И. В. Сосновскій, почетнымъ попечителемъ перваго лазарета дамскаго комитета (Нѣжинская, 64) избранъ К. М. Севастопуло. Выражена благодарность комитета д-ру Н. А. Поповскому за обслуживаніе лазарета рентгеновскимъ кабинетомъ и д-рамъ Л. А. Левитскому, И. Ф. Сабанѣеву и Г. Ф. Помакіопу, подающимъ врачебную помощь, находящимся въ лазаретѣ на излеченіи раненымъ и пользующимся амбулаторно.

ЛАЗАРЕТЫ.

Въ домѣ № 55 по ул. Полтавской Побѣды открытъ лазаретъ на 10 нижнихъ чиновъ, оборудованный на средства владѣльца пароходства г. Регира.

Въ больницѣ для рабочихъ сахарнаго завода Бродскаго отведено 25 мѣстъ для раненыхъ.

Въ происходившемъ третьяго дня засѣданіи членовъ совѣта одесскаго отдѣленія Императорскаго техническаго русскаго общества обсуждался вопросъ объ открытіи лазарета для раненыхъ воинскихъ чиновъ, эвакуируемыхъ съ театра военныхъ дѣйствій. Совѣтъ рѣшилъ на процентныя отчисленія, въ суммѣ 3500 руб. ежемѣсячно, открыть лазаретъ на 60 коекъ для раненыхъ нижнихъ чиновъ. Лазаретъ постановлено открыть въ собственномъ зданіи техническаго общества. Далѣе рѣшено организовать дамскій кружокъ при участіи женъ и родныхъ членовъ техническаго общества, который будетъ приготовлять бѣлье для лазарета. Комитетъ займется немедленно оборудованіемъ лазарета необходимымъ инвентаремъ съ тѣмъ, чтобы открыть его функціи съ 1 октября.

Состоявшійся на-дняхъ съѣздъ пивоваровъ Херсонской, Подольской, Бессарабской и Таврической губ. постановилъ открыть при учреждаемомъ одесскимъ обществомъ фабрикантовъ и заводчиковъ лазаретѣ для раненыхъ палату пивоваренной промышленности на 7 коекъ, всѣ расходы по содержанію и оборудованію которой будутъ нести исключительно пивовары четырехъ губерній юга Россіи, входящихъ въ районъ дѣятельности названнаго общества.

Вчера прибылъ въ Одессу изъ Кишинева бессарабскій врачебный инспекторъ д-ръ И. И. Зубрилинъ (бывш. помощникъ одес. врачебнаго инспектора). Цѣль поѣздки д-ра Зубрилина—оборудовать въ Кишиневѣ военный лазаретъ для эвакуируемыхъ раненыхъ. Д-ръ Зубрилинъ вчера-же велъ по этому поводу переговоры съ врачебнымъ инспекторомъ Л. А. Левитскимъ и съ представителями „Краснаго Креста". Сегодня д-ръ И. И. Зубрилинъ выѣзжаетъ обратно въ Кишиневъ.

Спеціальная коммисія во главѣ съ предсѣдателемъ мѣстнаго управленія «Краснаго Креста» А. Г. Григорьевымъ и при участіи врачей осматривала вчера пульмановскіе электрическіе вагоны бельгійскаго о-ва, приспособленные для перевозки раненыхъ съ вокзала по гор. больницамъ и лазаретамъ. Коммисія сдѣлала нѣкоторыя указанія, по исправленіи которыхъ вагоны будутъ переданы въ распоряженіе «Краснаго Креста». Бельгійское общество приступило къ устройству тупиковыхъ путей къ станціи «Одесса-Главная» со стороны Куликова-Поля», гдѣ вагоны будутъ пускаться по Аркадійской линіи. Такіе же тупиковые пути будутъ устроены возлѣ старой гор. больницы.

ВОЙНА И ВЫСШАЯ ШКОЛА.

На призывъ проф. Сапѣжко къ студентамъ 4-го и 5-го курсовъ медицинскаго факультета выѣхать на работу на галиційскій театръ военныхъ дѣйствій откликнулось пока 16 чел., къ тому же выжидающихъ еще извѣстій посланнаго во Львовъ «ходока» для выясненія характера и условій предстоящей работы. Главная причина отсутствія достаточнаго количества желающихъ кроется въ томъ, что пятикурсники всего черезъ 4—5 мѣсяцевъ будутъ имѣть возможность по облегченной программѣ сдать госуд. экзамены: по имѣющимся свѣдѣніямъ, ближайшіе госуд. экзамены для медиковъ, вмѣсто сентября 1915 г., будутъ назначены на декабрь 1914 или на январь 1915 года.

Надеждами на ускоренное полученіе врачебныхъ дипломовъ живутъ также и четверокурсники. Усиленно говорятъ, напр., о томъ, что для медиковъ 4-го курса госуд. экзамены будутъ назначены лѣтомъ 1915 г. Слухъ этотъ, впрочемъ, не имѣетъ еще подъ собою твердой почвы, но вопросъ о назначеніи для 5-курсниковъ госуд. экзаменовъ еще въ одинъ изъ зимнихъ мѣсяцевъ, считается окончательно рѣшеннымъ.

По свѣдѣніямъ спеціальныхъ журналовъ, страна вообще, а въ частности города и земства буквально остались безъ врачей, и если даже въ настоящемъ году будутъ произведены усиленные выпуски врачей, то и тогда недостатокъ врачей не будетъ всецѣло восполненъ. Какъ и послѣ японской войны и теперь послѣ прекращенія войны страна еще будетъ долго испытывать нужду во врачахъ. Это объясняется отчасти убылью врачей на войнѣ и главнымъ образомъ необходимостью нѣкоторое время удерживать въ военныхъ госпиталяхъ извѣстное количество мобилизованныхъ на время войны врачей.

Можно-ли ожидать въ настоящемъ году нормальнаго теченія учебной жизни на медицинскомъ факультетѣ? Вопросъ этотъ недавно возникалъ въ связи съ рѣшеніемъ отвести университетскія клиники подъ военный госпиталь. Выясняется, однако, что наряду съ ранеными воинами въ университетскихъ клиникахъ будутъ по прежнему помѣщаться и частныя лица, страдающія разными болѣзнями. Независимо отъ этого представляется возможность изъ числа раненыхъ воиновъ отбирать больныхъ для трехъ клиникъ по преподаваемымъ въ нихъ спеціальностямъ. Къ числу этихъ категорій относятся главнымъ образомъ больные хирургическіе. Затѣмъ имѣется возможность отдѣлять извѣстное количество больныхъ съ поврежденіемъ глазъ, а также нервно и душевнобольныхъ. Такимъ образомъ въ соотвѣтствующемъ матеріалѣ недостатка не будетъ.

Большое напряженіе придется лишь пережить персоналу клиникъ. Достаточно указать, напр., что вмѣсто 10 ординаторовъ въ нѣкоторыхъ клиникахъ имѣется теперь не больше 1—2.

Призванными на войну оказались не только ординаторы, но и лаборанты, прозекторы и др. Естественно, что всю тяжесть сокращенія штата придется вынести профессорамъ. Послѣднимъ предстоитъ тяжелый учебный годъ, ибо, помимо усиленной работы въ клиникахъ, имъ придется также вести усиленнымъ темпомъ лекціонныя занятія.

ПРІЮТЪ ДЛЯ ДѢТЕЙ ЗАПАСНЫХЪ.

Пріютъ для дѣтей запасныхъ-евреевъ, устраиваемый «Обществомъ попеченія о дѣтяхъ евреевъ-запасныхъ», будетъ помѣщаться въ домѣ № 65 по Ришельевской ул. (между М.-Арнаутской и Ново-Рыбной), гдѣ уже снято для него помѣщеніе. Дѣти будутъ получать въ пріютѣ пищу и одежду. Открытіе пріюта состоится на этихъ дняхъ.

ПАРОХОДЪ ИЗЪ МАРСЕЛЯ.

Въ одесскій портъ вчера прибылъ изъ Марселя французскій пароходъ «Equateur». На немъ прибыли въ Одессу 126 русско-подданныхъ пассажировъ, застигнутыхъ войной въ Германіи, Австріи, Швейцаріи и Франціи. Въ ихъ числѣ прибыли: почетный лейбъ-медикъ С. А. Острогорскій, князь П. Д. Львовъ, супруга члена Госуд. Совѣта, С. П. Денисова (работавшая въ послѣднее время во Франціи въ качествѣ сестры милосердія въ составѣ тамошняго «Краснаго Креста»), руководитель московскаго Художественнаго театра С. К. Станиславскій, артисты того же театра, гг. Качаловъ, Массалитиновъ и Подгорный, артистка г-жа Лилина, бывшій артистъ театра «Кривое Зеркало», г. Подгорный, художникъ О. Э. Бразъ съ супругой, прис. повѣренный З. Л. Раппопортъ, княгиня Е. И. Абамелекова, приватъ-доцентъ петроградскаго университета М. А. Поліевктовъ, графъ Г. К. Ожаровскій, семья одесскаго д-ра А. И. Гринфельда и др.

ВЪ ИТАЛЬЯНСКОМЪ КОНСУЛЬСТВѢ.

Вчера мѣстное итальянское генеральное консульство получило увѣдомленіе отъ своего министерства иностранныхъ дѣлъ, что всѣ иностранные подданные, въ томъ числѣ и русскіе отправляющіеся въ Италію, должны обязательно визировать свои паспорта у подлежащихъ консуловъ или консульскихъ агентовъ, въ противномъ случаѣ они не будутъ допущены въ предѣлы Италіи.

Консульство отмѣчаетъ, что въ послѣднее время усилился отъѣздъ молодыхъ итальянцевъ на родину. Нѣкоторые изъ нихъ заявляютъ, что отправляются въ Италію съ цѣлью поступить въ спеціально организуемый отрядъ волонтеровъ, предназначенный для отправки въ африканскія колоніи Италіи.

УЧАЩІЕСЯ ИЗЪ РАЙОНА ВОЕННЫХЪ ДѢЙСТВІЙ.

Согласно общему распоряженію министерства народнаго просвѣщенія, въ Ришельевскую и 4-ую мѣстныя гимназіи принята группа гимназистовъ старшихъ классовъ, обучавшихся въ гимназіяхъ Привислинскаго края и въ мѣстностяхъ, входящихъ въ районъ варшавскаго военнаго округа. Изъ-за военныхъ дѣйствій родители этихъ учениковъ принуждены были выѣхать изъ мѣстъ постояннаго жительства.

Одесское мѣстное управленіе россійскаго общества «Краснаго Креста» считаетъ долгомъ выразить искреннѣйшую признательность нижепоименованнымъ лицамъ за сдѣланныя ими пожертвованія на нужды «Краснаго Креста» военнаго времени по 9 сего сентября, а именно: 1) В. А. Анатра за 1000 руб., 2) членамъ одесскаго военно-окружнаго суда за 50 руб. Итого 1050 руб., а съ прежде поступившими 17560 руб., всего 18610 руб.

РАСПИСАНІЕ ПОѢЗДОВЪ НА 11 СЕНТЯБРЯ.

Отходъ изъ Одессы.

Въ Кіевъ: 1) скорый поѣздъ № 8 съ вагонами всѣхъ 3-хъ классовъ и чайнымъ буфетомъ—въ 10 ч. 30 м. утра; 2) поѣздъ № 298 4-й классъ съ вагонами 4-го кл.—въ 4 часа 21 м. пополудни; 3) скорый поѣздъ № 6—въ 6 час. 15 мин. вечера; 4) почтовый поѣздъ № 4—въ 9 ч. 20 м. веч.

Въ Кишиневъ: поѣздъ № 2Б—въ 6 ч. 5 м. в.

Въ Унгени: поѣздъ № 24—въ 6 час. утра.

Въ Знаменку: почтовый поѣздъ № 12 съ двумя прямыми вагонами на Харьковъ въ 11 час. 10 мин. веч.

Приходъ въ Одессу.

Изъ Кіева: 1) поѣздъ № 3 въ 9 ч. 19 м. утра 2) поѣздъ № 311 (4-й классъ)—въ 8 ч. 49 мин веч.: 3) скорый поѣздъ № 5—въ 10 ч. 55 м. утра 4) скорый поѣздъ № 7—въ 7 час. 10 мин. веч.

Изъ Кишинева: поѣздъ № 1Б въ 12 ч. 34 м. дня.

Изъ Унгенъ: поѣздъ № 23—въ 11 ч. 25 м. веч

Изъ Знаменки: поѣздъ № 11—въ 7 ч. 31 мин утра.

«Одесса-Бахмачъ».

Отходъ изъ Одессы—6 ч. 30 м. веч.

Приходъ въ Одессу—въ 10 ч. 45 м. утра со ст. „Бобринская" и изъ друг. пунктовъ—Помощной, Черкассъ и Москвы.

Въ пользу запасныхъ и раненыхъ.

Въ пользу семействъ запасныхъ внесли пожертвованія въ контору „Од. Нов.": разносчикъ газетъ „Од. Нов." Мойсей Сигалъ (вмѣсто вѣнка на гробъ М. Г. Кобылинскаго) 2 р., Вѣра Подкаминская 1 р., Г. Ш. 3 р., служащ. од. отд. т-ва „Антонъ Эрлангеръ и К." 10 р. 20 к. итого 16 р. 20 к., а съ прежде поступившими 1488 руб. 01 к., изъ коихъ 971 руб. 03 коп. сданы въ комитеты по квитанціямъ за №№ 216 и 2106, равно и вещи по квит. № 2107.

Въ пользу раненыхъ воиновъ внесли пожертвованія въ контору „Од. Н.": Мясницкій и Мазуръ 1 р. 50 к., а съ прежде поступившими 322 р. 07 к., изъ коихъ 264 р. 67 к сданы въ комитетъ по квитанціи за № 342.

Враги и друзья.

Рис. MAD.

Бельгіецъ:—Наши дѣла плохи: нѣмцы наши враги.
Турокъ:—Наши дѣла еще хуже: нѣмцы наши друзья.

Отъ одесскаго дамскаго комитета Краснаго Креста по устройству и содержанію въ гор. Одессѣ лазарета для раненыхъ воинскихъ чиновъ съ глубокой благодарностью объявляется о поступившихъ пожертвованіяхъ:

Деньгами: Его высокопреосвященство архіепископъ Назарій 100 р., Е. А. Эльгасъ 10 р., пожертвовано черезъ контору „Одесск. Новостей" 264 р. 57 к., директ. петрогр. Междун. банка М. А. Дынинъ и Н. М. Бирнбаумъ 100 р., Н. С. Заславскій 25 р. неизв. 2 р., служащ. Рус.-азіат. банка взносъ за августъ 36 р., торг. домъ Н. А. Шретеръ 100 р., одес. отд. товарищ. „Треугольникъ" 100 р., В. Д. Бемовская 3 р., Ю. И. Шварцъ 25 р., Т. М. Біязи-Мавро 50 р., Э. М. Мутафало 100 р., новорос. общ. любителей охоты въ г. Одессѣ, на содержаніе двухъ кроватей 1000 р., А. Я. Шель 5 р., Г. Гелеръ 3 р., опеки М. Н. Ближенскаго 100 р., правл. товар. Нев. ниточн. мануфак. 100 р., Я. А. Левинъ 10 р., М. А. Канъ 25 р., Р. С. Исаковичъ 10 р., I. I. Сикоръ 8 р., Н. А. Осетровъ 10 р. и всѣ служ. одес. отд. петрогр. телегр. аген. проц. отчисленіе съ жалованья 8 р. 32 к., а всего 18 р. 32 к., товарищ. одес. ломмановъ и служ. у нихъ 28 р. 80 к., Сѣверн. гостин. 62 р. 71 к., С. Е. Малевичъ 2 проц. со сбора 5 сент. 8 р. 70 к., торг. домъ В. Ѳ. Трестеръ и К. 100 р., отч. ювелира В. Другова и К. за проданныя ему 1 зол. кольцо 3 р. 1 пару зол. запонокъ 17 р., сер. сито для чая и 1 сер. чайн. ложку 2 р. 50 к., а всего 22 р. 55 к., переведенные изъ ольгопольскаго казначейства и составляющіе сумму всѣхъ денегъ съ проц. по 6 книжкамъ жертвователей гг. Степачковскихъ 26 р. 1 к.

Итого 2.444 р. 36 к. Ранѣе пожертвовано 32.205 р. 81 к. Всего 34.650 р. 17 к.

Всѣ означенныя деньги переданы казначею.

Вещами: Е. Л. Зеленевская мѣшокъ корпіи, В. М. Питленко корпіи и 3 ф. табаку, Р. К. Гильбертъ 9 простынь и 2 ф. корпіи, Н. М. Нисельзонъ 1 мѣшокъ рису, В. Д. Бемовская обручкольцо и 2 подушки, 1 одѣяло 2 пак. дѣтск. вещей, 3 пары носк. 5 навол., 6 паръ кальс., Ф. Ф. Селивановъ кресло самокатъ, Н. Н. книги, Е. А. Митькова пак. корпіи, Д. К. Малюха ½ д. простынь и 2 дюж. полот., М. П. Руссова 6 полот., 6 одѣялъ тепл., 6 одѣялъ пик. 24 прост. и 36 нос. плат., А. Н. Крупенская 2 под., 1 одѣяло, 12 прост., 12 навол., 12 пол., 12 паръ кальсонъ (всѣ эти вещи пожертвованы для кровати ея имени), Ф. А. Машевская 12 простынь, г. Бакаляръ 1 пара ножницъ и безплатно отточены 3 пары ножницъ, Е. А. Рашеева 4 рубахи, староста южнорус. арт. старое бѣлье на корпію, а именно: 84 прост., 65 скат., 327 полот., 122 навол., 585 мал. салф. и 763 бол. салф., отъ служащихъ 6 недѣльныхъ курсовъ, организованныхъ врач. инспекторомъ д. с. с. Левитскимъ черезъ Е. М. Крупенскую 26 одѣялъ.

Дальнѣйшія пожертвованія принимаются: на квартирѣ г. одесскаго градоначальника (Воронцовскій дворецъ), ежедневно отъ 1 до 6 час. и полковникомъ В. А. Рева ежедневно, за исключеніемъ праздничныхъ дней, въ канцеляріи одес. градоначальника (Греческая, 9) отъ 11 ч. утра до 3 ч. дня.

Казначей полковникъ Рева.

Одесской старообрядческой общинѣ храма Покрова Пресвятыя Богородицы, согласно ходатайству предсѣдателя совѣта общины В. А. Дубинина, г. градоначальникомъ разрѣшено производить въ церкви общины во время служенія въ воскресные и праздничные дни молебновъ тарелочный сборъ въ пользу раненыхъ воиновъ.

ПИСЬМО ВЪ РЕДАКЦІЮ.

М. г., г. редакторъ.

За послѣдніе дни въ періодической печати появился цѣлый рядъ сообщеній о положеніи русскихъ подданныхъ въ Германіи. Къ сожалѣнію, въ сообщеніяхъ этихъ ни единымъ словомъ не упомянуто объ исключительной роли нѣмецкихъ евреевъ въ дѣлѣ матеріальной и моральной помощи нашимъ соотечественникамъ безъ различія вѣроисповѣданій. Мы считаемъ чрезвычайно важнымъ, чтобы русское общество узнало обо всемъ этомъ, и позволяемъ себѣ сообщить редакціи подробности организаціи помощи русскимъ подданнымъ.

Въ первые дни мобилизаціи, когда граница для иностран. подданныхъ была закрыта, масса русскихъ больныхъ, находившихся въ различныхъ германскихъ и австрійскихъ курортахъ, направилась въ Берлинъ. Располагая либо русскими бумажными деньгами, либо аккредитивами на германскіе банки, лица эти уже на первыхъ порахъ поставлены были въ тяжелое, а иногда и въ безвыходное положеніе, такъ какъ и мѣстное населеніе и банки отказывались принимать русскія бумажныя деньги, а кредитныя учрежденія не только не выдавали по аккредитивамъ, но въ самой грубой формѣ гнали русскую публику изъ банковъ. Пользуясь безвыходнымъ положеніемъ несчастныхъ, разныя темныя личности широко эксплоатировали русскую публику, мѣняя русскія деньги по невѣроятно низкому курсу: намъ извѣстны случаи размѣна ста рублей за 16 марокъ. Въ эти тяжелыя минуты нѣсколько русскихъ подданныхъ, по личной иниціативѣ, обратились къ проф. Леопольду Ландау съ просьбой воздѣйствовать на главную еврейскую общину и совмѣстно съ Hilfsverein'омъ (союзъ помощи нѣмецкихъ евреевъ) организовать помощь русскимъ подданнымъ, находившимся въ Германіи. Было рѣшено выдавать всѣмъ русскимъ, безъ различія вѣроисповѣданія, подъ залогъ драгоцѣнностей и подъ залогъ русскихъ бумажныхъ денегъ (по 150 марокъ за 100 р.) безпроц. ссуду, съ правомъ возврата этой ссуды по окончаніи войны. Кромѣ того, еврейскими общинами не только города Берлина, но и другихъ городовъ (Франкфуртъ-на-Майнѣ) организованы были безплатные ночлежные пріюты и безплатная выдача завтраковъ, обѣдовъ и ужиновъ.

Въ Берлинѣ такіе пріюты открыты были въ пяти мѣстахъ (2 въ выставочныхъ залахъ Зоологическаго сада, 1 на Молькенъ-Маркъ, 1 на Аугустштрассе и 1 на Розенштрассе). Благодаря еврейской общинѣ и Hilfsverein'у, банки начали выдавать небольшія суммы по аккредитивамъ. Когда періодъ острой нужды прошелъ Hilfsverein въ лицѣ своего представителя д-ра Пауля Натана взялъ на себя иниціативу по организаціи постояннаго комитета помощи и облегченія выѣзда русскихъ подданныхъ изъ предѣловъ Германіи. Въ составъ упомянутаго комитета приглашены были также и русскіе представители (профессоръ Карѣевъ, членъ Гос. Думы Чхенкели, князь Бебутовъ, прис. пов. Гордонъ и др.) Помощь Hilfsverein'а продолжается и въ настоящее время.

Докторъ I. И. Глазъ, докторъ З. I. Темкинъ, докторъ Д. Ф. Глазъ, инженеръ С. Георгенбургеръ.

P. S. Просимъ другія газеты перепечатать.

Европейская соціалъ-демократія и война.

Вернувшійся изъ Берлина членъ Гос. Ду[мы] А. И. Чхенкели во время своего пребыванія въ германской столицѣ имѣлъ возможность неоднократно бесѣдовать съ тамошнимъ соціалъ-демократическими вождями объ ихъ отношеніи къ войнѣ.

Изъ нихъ Газе не скрывалъ, что самочувствіе германской соціалъ-демократіи не блестяще: даже если бы Германія вышла изъ войны побѣдительницей, юнкерство усилилось бы и голосъ демократіи совсѣмъ потерялъ бы свое значеніе. Защищать безопасность Германіи и сохраненіе ея въ теперешнихъ границахъ германскіе соціалъ-демократы считаютъ однако вопросомъ первостепенной важности, передъ которымъ должны отступить на задній планъ остальные вопросы. Но послѣ окончанія войны соціалъ-демократы предъявятъ правительству счетъ и употребятъ всѣ усилія, чтобы сломить господство юнкерства.

Въ качествѣ характернаго показателя настроенія соціалъ-демокр. круговъ Чхенкели указываетъ, что когда Либкнехтъ, призванный на военную службу, какъ офицеръ ландштурма, былъ извѣщенъ о предстоящемъ ему отправленіи въ Бельгію, онъ былъ въ полномъ отчаяніи.

Въ Стокгольмѣ Чхенкели бесѣдовалъ съ вождемъ шведской соц.-демократіи Брантингомъ. Послѣдняя старается держаться нейтральнаго отношенія къ отдѣльнымъ соц.-дем. партіямъ воюющихъ странъ, но и Брантингъ не скрываетъ своего возмущенія нарушеніемъ нейтралитета Бельгіи.

Крайне удрученный разваломъ и безсиліемъ рабочаго интернаціонала, Брантингъ предпринимаетъ теперь мѣры для созыва конференціи представителей соціалъ-демократическихъ партій нейтральныхъ государствъ. Эта конференція должна попытаться возстановить старыя добрыя отношенія между рабочими партіями различныхъ странъ.

За-границей.

ЭССАДЪ-ПАША—КАНДИДАТЪ НА АЛБАНСКІЙ ПРЕСТОЛЪ.

Инкогнито прибылъ въ Нишъ Эссадъ-паша, ведущій переговоры съ государственными дѣятелями Сербіи. Туда же прибылъ спеціальный посланецъ отъ албанскихъ мусульманъ, приглашающій Эссадъ-пашу занять албанскій престолъ. Соглашаясь на это принципіально, Эссадъ-паша поставилъ условія.

Внутреннія извѣстія.

СЛУЧАЙ СЪ ЭКЗАРХОМЪ ГРУЗІИ.

«Русскому Слову» сообщаютъ изъ Тифлиса. Съ экзархомъ Грузіи архіепископомъ Питиримомъ произошелъ слѣдующій загадочный случай. Онъ послалъ въ мѣстное отдѣленіе московской фирмы А. В. Чичкина за сыромъ. Посланный принесъ 2 куска, одинъ изъ которыхъ былъ отправленъ семинаристамъ и другимъ лицамъ, живущимъ въ домѣ экзарха. Сыръ былъ съѣденъ, причемъ всѣ ѣвшіе его остались совершенно здоровы. Другой кусокъ экзархъ приказалъ подать себѣ. Поваръ, приготовляя сыръ для экзарха, обратилъ вниманіе на то, что сыръ какъ бы осыпанъ какимъ-то порошкомъ. Поваръ попробовалъ кусочекъ сыра и тогда почувствовалъ сильнѣйшія боли въ желудкѣ, сопровождавшіяся рвотой. Поваръ былъ отправленъ въ больницу, гдѣ у него констатировали отравленіе какимъ-то сильнѣйшимъ ядомъ. По поводу этого загадочнаго случая производится строжайшее слѣдствіе.

Сравнительно недавно назначенный на высокій постъ экзарха Грузіи, архіепископъ Питиримъ своими рѣчами, полными сочувствія идеѣ возстановленія автокефаліи грузинской церкви успѣлъ уже снискать себѣ въ Грузіи огромную популярность. 8 сентября экзархъ предполагалъ совершить поѣздку въ древнѣйшую святыню Имеретіи—Елацкій монастырь, въ которомъ до сихъ поръ не бывалъ еще ни одинъ экзархъ Грузіи.

Дневникъ журналиста.

MCCLXIX.

11 сентября.

Въ галицко-русскомъ обществѣ.

Можно подумать, что петроградское галицко-русское общество поставило себѣ спеціальной цѣлью изумить общественное мнѣніе—наше и зарубежное — безтактностью своихъ декларацій резолюцій и постановленій...

Что ни день, то газеты приносятъ очередное сообщеніе о новомъ выступленіи этой воинствующей организаціи, направленномъ противъ элементарнѣйшихъ интересовъ переживаемаго сейчасъ Россіей историческаго момента. И въ то время, какъ Верховный Главнокомандующій русскими вооруженными силами въ своихъ торжественныхъ обращеніяхъ къ полякамъ и къ народамъ Австріи подтверждаетъ, что государственность наша всего менѣе помышляетъ о покушеніи на національныя права и пріобрѣтенія населенія завоеванныхъ австрійскихъ провинцій,— главари галицко-русскаго общества спѣшатъ довести до всеобщаго свѣдѣнія, что они совершенно

НАУКОВА БІБЛІОТЕКА ОНУ ІМ. І.І. МЕЧНИКОВА

Утѣшеніе

РИС. М. ЛИНСКАГО.

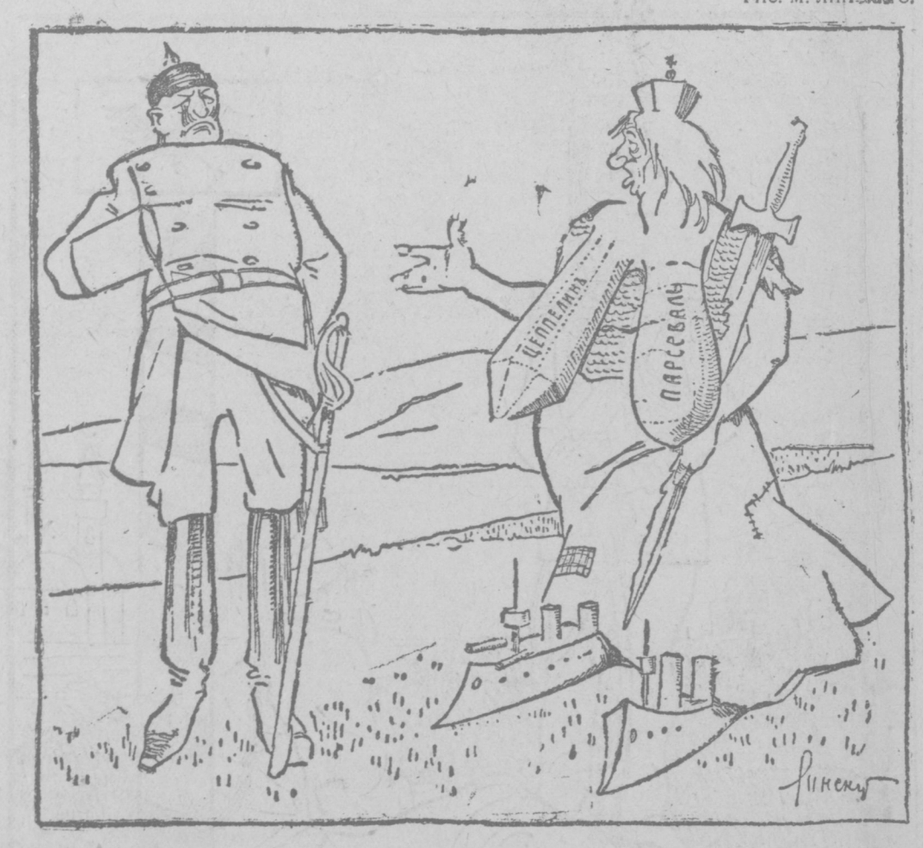

Германія.—Франція отниметъ Эльзасъ, Англія уничтожитъ нашъ флотъ, Россія расширитъ Царство Польское... А намъ что?

Вильгельмъ.— А намъ царство... небесное.

не раздѣляютъ этихъ освободительныхъ призывовъ и остаются вѣрны девизамъ порабощенія и угнетенія...

Едва только русскія войска вступили во Львовъ, а уже въ галицко-русскомъ обществѣ начались разговоры о неотложной необходимости осуществленія въ Галиціи программы отечественной реакціи. Съ пренебреженіемъ къ требованіямъ политической благопристойности, характеризующимъ наравнѣ съ прусскимъ юнкерствомъ и россійское черносотенство, наиболѣе нетерпѣливые изъ дѣятелей этого общества стали домогаться распространенія на завоеванную провинцію мѣръ систематическаго обрусенія. И тѣмъ лишь, разумѣется, что домогательствамъ этимъ никто не придаетъ авторитетнаго означенія, объясняется жалкое впечатлѣніе, произведенное ими на польское общество, при иныхъ условіяхъ долженствовавшее усмотрѣть въ нихъ не малую угрозу своимъ національнымъ упованіямъ, столь сильно окрѣпшимъ послѣ знаменательнаго воззванія Верховнаго Главнокомандующаго...

Но одной грубой безтактностью главари галицко-русской организаціи не сочли возможнымъ удовлетвориться. Раздосадованые равнодушіемъ общественнаго мнѣнія къ ихъ попыткѣ возбудить недовѣріе поляковъ къ примирительнымъ усиліямъ русской власти и бросить въ глазахъ европейскихъ друзей Россіи тѣнь на ея государственную искренность, они съ удвоенной настойчивостью взялись за дѣло дискредитированія оффиціальной русской позиціи въ вопросѣ о цѣляхъ и намѣреніяхъ нашего правительства въ происходящей нынѣ великой международной борьбѣ...

Мы не будемъ уже распространяться о томъ, насколько это неудобно,—по многимъ щекотливымъ соображеніямъ,—что именно г. Бендасюку, герою памятнаго австрійскаго политическаго процесса, пришлось выступить въ роли выразителя политическихъ идеаловъ русскихъ галичанъ. Во время двухмѣсячнаго судебнаго слѣдствія по его дѣлу г. Бендасюкъ столько разъ въ такой категорической формѣ открещивался отъ всякой солидарности съ сторонниками возсоединенія Галиціи съ Россіей, что было бы, конечно, удобнѣе, если бы кто-либо другой явился въ Петроградѣ истолкователемъ чаяній и желаній русскаго населенія завоеваннаго края. Зачѣмъ давать австрійскимъ властямъ лишній поводъ пожалѣть о своей довѣрчивости?..

Но и минуя это напрашивающееся указаніе,—развѣ невозможно было погодить съ непомѣрно откровеннымъ докладомъ г. Бендасюка до болѣе подходящей минуты? О существѣ положеній этого доклада можно быть, естественно, разныхъ мнѣній. Согласитесь, однако, что г. Бендасюкъ слишкомъ поторопился со своей декларацией.

Правда, пожеланія эти лишены всякой видимости оффиціальной санкціи, что придаетъ имъ вполнѣ партикулярный, узко обывательскій характеръ. Все же свою долю осадка обиды и разочарованія они должны оставить въ польскихъ душахъ. А въ условіяхъ теперешняго времени, когда всякое брошенное слово воспринимается съ удвоенной чуткостью, даже и долю весьма значительную. И если правящія наши сферы все дѣлаютъ для того, чтобы разсѣять многими десятилѣтіями воспитанное недовѣріе польскаго общества къ благожелательности ихъ замысловъ въ польскомъ вопросѣ, то галицко-русскіе мудрецы и съ своей стороны не упускаютъ случая оказать этимъ оффиціальнымъ усиліямъ возможное противодѣйствіе...

* * *

13 голосовъ.

Досадно очень, согласитесь, что единственный голосъ, рѣшившій въ засѣданіи союза драматическихъ писателей судьбу вопроса объ исключеніи изъ числа членовъ союза германскихъ и австрійскихъ писателей, достался сторонникамъ этого во всѣхъ отношеніяхъ неудачнаго предложенія. Ударъ,—матеріальный и нравственный,—нанесенный вотумомъ союза тремъ нѣмецкимъ драматургамъ и двумъ композиторамъ, равенъ величинѣ безконечно малой, тогда какъ культурному достоинству россійской образованности имъ причиненъ ущербъ несомнѣнный.

Матеріальные интересы исключенныхъ изъ союза нѣмецкихъ драматурговъ и композиторовъ не могутъ пострадать по той простой причинѣ, что война все равно прекратила дѣйствіе заключенныхъ съ воюющими странами литературныхъ конвенцій и тѣмъ самымъ лишила авторскія права Гауптмана, Бара, Гейера, Летаря и Фаля защиты русскаго закона. Что же касается нравственной обиды, которую должны почувствовать исключенные, то въ условіяхъ нынѣшнихъ международныхъ отношеній было бы довольно наивно расчитывать на подобный эффектъ голосованія тринадцати отечественныхъ драматическихъ писателей. Между тѣмъ, даже безотносительно къ чисто конкретнымъ послѣдствіямъ этого голосованія, впечатлѣніе, имъ оставляемое, мало, признаться, говоритъ въ пользу его спокойной и тщательной обдуманности. Побивать противника его же орудіемъ вовсе не всегда разумно и цѣлесообразно. Писательская слава Гауптмана ничего не выиграла отъ того, что въ годину культурнаго испытанія у автора «Потонувшаго колокола не хватило мужества для подавленія въ себѣ переживаній звѣринаго націонализма. Его грубыя нападки на духовныя цѣнности ополчившихся противъ германскаго милитаризма народовъ лишь доказываютъ лишь, что ядовитые пары этого милитаризма одурманили самыя, казалось бы, свѣтлыя головы Германіи. И у русскихъ драматическихъ писателей не было никакой рѣшительно надобности послѣдовать этому печальному примѣру. Ни идейныя традиціи русской интеллигенціи, ни—въ частности—благостные завѣты русской литературы не дали имъ для того никакихъ основаній....

Необходимо затѣмъ подумать о нѣкоторомъ подчиненіи требованіямъ послѣдовательности. Одно изъ двухъ. Либо выступленія германскихъ ученыхъ и писателей противъ науки и литературы воюющихъ съ Германіей странъ продиктованы [illegible] изступленіемъ, характеризуютъ съ самой плохой стороны культурный уровень нѣмецкой интеллигенціи и заслуживаютъ безусловнаго порицанія и осужденія. И тогда и всякое другое смѣшеніе политической и національной борьбы съ борьбой противъ творчества свободнаго и никакими государственными и территоріальными рамками не

ха должно быть признано проявленіемъ грубаго шовинизма и недостаточной культурной выдержки. Либо же подобное смѣшеніе двухъ совершенно различныхъ моментовъ представляется исторически неизбѣжнымъ, логически правильнымъ, культурно, полезнымъ и нравственно похвальнымъ. И тогда прямо непонятно,—чего же ради поведеніе Гауптмана, Шницлера, Листа, Зиммеля и прочихъ германскихъ и австрійскихъ знаменитостей, мужественно отрекшихся отъ общенія съ англійской, французской, русской и бельгійской интеллектуальной средой, настолько взволновало и возмутило участниковъ петроградскаго союза драматическихъ писателей, что они поспѣшили реагировать на него отвѣтнымъ исключеніемъ изъ списковъ своихъ членовъ тѣхъ изъ этихъ почтенныхъ людей, которые въ нихъ числились. Разсуждать же такъ, что противно интересамъ человѣческаго духа, когда Гауптманъ поворачивается спиною къ Льву Толстому и весьма похвально, когда Викторъ Рышковъ или Юрій Бѣляевъ отказываются отъ Гауптмана, значитъ уподобиться извѣстному анекдотическому полинезійцу, пребывавшему въ увѣренности, что нѣтъ ничего нравственнѣе, какъ удачно украсть чужую жену, и ничего безнравственнѣе, какъ похитить его собственную...

Нельзя сказать также, чтобы отечественные драматурги обнаружили достаточное чувство исторической перспективы. Имъ кажется, судя по ихъ резолюціи, что нынѣшнее трагическое положеніе вещей въ Европѣ продлится до окончанія вѣка. Но это далеко не такъ, разумѣется. Наступятъ другія времена. На развалинахъ германскаго милитаризма разцвѣтетъ новая жизнь, свободная, яркая и полная радостнаго творчества. И тогда очень и очень многимъ станетъ неловко за ту поспѣшность, съ какой они отшвырнули сокровищницу германскаго духа. Потому что многое минется, исчезнетъ милитаризмъ, претерпѣтъ коренное измѣненіе всѣ современныя формы государственнаго, общественнаго и хозяйственнаго быта, но Гете, Кантъ, Бетховенъ, Гельмгольцъ останутся навсегда. Ихъ великія имена переживутъ самые роковыя міровыя испытанія, самыя грозныя международныя схватки и самыя обезнадеживающія культурныя катастрофы...

Сѣдой.

Финансово-экономическія замѣтки.

Война и биржа.

Наша одесская биржа, конечно, бездѣйствуетъ. И это вполнѣ понятно: она не имѣетъ самостоятельнаго значенія. Въ своихъ котировкахъ одесская биржа слѣдовала котировкамъ столичныхъ биржъ. И не имѣя этихъ котировокъ, наша биржа совершенно безпомощна и не въ состояніи ничего сдѣлать. Да она и не рѣшилась-бы, при настоящихъ условіяхъ въ особенности, на самостоятельное выступленіе.

Оффиціально у насъ вообще всѣ биржи закрыты и не функціонируютъ. Нѣтъ оффиціальныхъ курсовъ, нѣтъ оффиціальныхъ сдѣлокъ. На заграничныхъ биржахъ то же бездѣйствіе, то-же отсутствіе оффиціальныхъ котировокъ.

Но неоффиціально происходятъ биржевыя сдѣлки въ Лондонѣ. Неоффиціально работаютъ и наши столичныя биржи. Такимъ образомъ, въ странахъ, ора нител но меньше пострадавшихъ въ экономическомъ отношеніи, и въ данномъ случаѣ создалось положеніе, весьма отличное отъ положенія другихъ странъ, участвующихъ въ европейской войнѣ. Для такой богатой странѣ, какъ Англія, это выражается, между прочимъ, и въ относительно очень низкомъ уровнѣ учетнаго процента. Вѣдь это по истинѣ поразительный фактъ, что въ настоящее время въ Англіи даже частнымъ лицамъ можно доставать деньги изъ 3¾%!..

Но весьма характернымъ показателемъ существующаго финансоваго положенія и у насъ является неоффиціальная дѣятельность нашихъ столичныхъ биржъ и въ частности—московской, проявляющей въ послѣднее время особенно оживленную дѣятельность. Не смотря на то, что оффиціально биржа закрыта, фактически московская биржа работаетъ и на ней существуетъ большой, оживленный, все усиливающійся спросъ на русскія цѣнныя бумаги. Широкій спросъ на фонды, крѣпкое повышательное настроеніе для металлургическихъ цѣнностей въ связи съ извѣстіями о крупныхъ правительственныхъ заказахъ для металлургическихъ заводовъ.

Уже въ настоящее время за 4%-ную государственную ренту даютъ 87½ р., т. е. лишь на 4—5 р. меньше обычнаго курса. Билеты первыхъ двухъ государственныхъ выигрышныхъ займовъ поднялись даже выше, чѣмъ это было передъ войною. Такъ, за билеты перваго займа платили по 525 р., второго—по 428 р.

Однимъ словомъ, биржа очень благопріятно учитываетъ создавшееся для насъ положеніе и обнаруживаетъ явную тенденцію къ крѣпкому, повышательному настроенію. Какъ весьма интересный показатель нашего устойчиваго экономическаго положенія этотъ бодрящій оптимизмъ заслуживаетъ, конечно, серьезнаго вниманія.

Тонъ.

ГОСУДАРСТВЕННОЕ СТРАХОВАНІЕ ГРУЗОВЪ.

Николаевскій биржевой комитетъ телеграфно возбудилъ ходатайство передъ министерствами финансовъ и торговли о государственномъ страхованіи грузовъ, которые могутъ быть отправлены съ разрѣшенія правительства въ порты дружественныхъ съ нами державъ, и тѣхъ предметовъ вывоза, которые представляютъ интересъ для внутренняго потребительнаго рынка. Кромѣ того, комитетъ просилъ о подобномъ страхованіи и тѣхъ грузовъ, которые при настоящихъ условіяхъ возможно получать для нуждъ населенія изъ-заграницы.

ОБЪ ЭКСПОРТѢ ЗЕРНА ВЪ АНГЛІЮ.

Въ виду частичнаго разрѣшенія вывоза зерна за-границу николаевскій бирж. комитетъ возбудилъ дополнительное ходатайство о безпрепятственномъ допущеніи къ вывозу зерна въ Англію

скій рынокъ представляетъ для ячменя. Урожай послѣдняго даетъ достаточный излишекъ для вывоза. Комитетъ проситъ разрѣшить вывозъ на тѣхъ же условіяхъ, на какихъ установленъ вывозъ во Францію и Бельгію.

НА ВИНОДѢЛЬЧЕСКОЙ СТАНЦІИ.

Высшіе курсы виноградарства и винодѣлія, устраивавшіеся департаментомъ земледѣлія при винодѣльческой станціи, открытіемъ откладываются до болѣе благопріятнаго времени, когда послѣдуетъ также открытіе музея и постоянной выставки-склада винодѣльческаго инвентаря. Въ составѣ персонала станціи послѣдовало, съ объявленіемъ войны, измѣненіе: на дѣйствительную службу призваны два спеціалиста, два практиканта и двое служителей, изъ которыхъ одинъ—раненый возвращенъ въ Одессу и въ военномъ госпиталѣ ожидаетъ извлеченія пули изъ лѣваго плеча.

ВЪ ВЫСШЕЙ ШКОЛѢ.

просятъ всѣхъ экзаменующихся нынѣ докторовъ медицины иностранныхъ университетовъ явиться сегодня (11-го) въ 10 час. утра въ зданіе гигіенической лабораторіи (Ольгіевская улица).

ПОСТАНОВЛЕНІЯ ГЛАВНАГО НАЧАЛЬНИКА ОДЕССКАГО ВОЕННАГО ОКРУГА И ГЕНЕРАЛЪ-ГУБЕРНАТОРА.

На основаніи пункта 17 статьи 19 правилъ о мѣстностяхъ, объявляемыхъ состоящими на военномъ положеніи, я постановилъ содержащихся подъ стражей въ одесской тюрьмѣ:

Австр. под. К. І. С. Друкера, С. Г. Френкеля, Д. И. Гусака, Ф. І. Зибенштейна, Е. Д. Лошнева, С. Я. Матыноха, Г. М. Рюцлера, І. Я. Струтинскаго, Я. І. Колача, А. А. Пивнаго и К. Э. Пойзеля—выслать въ заволжскіе уѣзды, Казанской губ. подъ гласный надзоръ полиціи на все время военнаго положенія въ г. Одессѣ.

Прошу г. одесскаго градоначальника распорядиться о приведеніи въ исполненіе настоящаго моего постановленія.

Главный начальникъ одесскаго военнаго округа и генералъ-губернаторъ, генералъ-отъ-инфантеріи **Збѣловъ**

30 августа 1914 г

№ 5.

На основаніи пун. 16 ст. 19 правилъ о мѣстностяхъ, объявляемыхъ состоящими на военномъ положеніи, я постановилъ: воспретить жительство въ предѣлахъ одесскаго градоначальства на все время состоянія его на военномъ положеніи одесскому мѣщанину М. Ш. Фирештейну, проживающему въ домѣ № 24, по Костецкой улицѣ.

Прошу г. одесскаго градоначальника распорядиться о приведеніи въ исполненіе настоящаго моего постановленія.

Главный начальникъ одесскаго военнаго округа и генералъ-губернаторъ, генералъ-отъ-инфантеріи **Збѣловъ.**

31 августа 1914 г.

№ 6.

На основаніи п.п. 16 и 17 ст. 19 правилъ о мѣстностяхъ, объявляемыхъ состоящими на военномъ положеніи, я постановилъ:

Б. М. Д. Вейсмана-Вегмана, Е. Г. Горбачева, Я. А. Лебединскаго, И. И. Маловичко, П. Н. Розенблата, С. Л. Скиръ, К. П. Сходкина, С. М. Юркова, Б. М. Яковера и Минлю (Мину) Б. Ямпольскую выслать въ сѣверные уѣзды, Тобольской губерніи подъ гласный надзоръ полиціи на все время военнаго положенія въ одесскомъ градоначальствѣ и И.-А. Л. Лѣсову, С. Б. Зайчику, А. И. Козерюку, Х. А. Лутанской, Ю. Л. Ш. Ротманскому, П. К. Тарубарову, М. Л. Т. Гамерову и Г. Л. Бидеру воспретить жительство въ предѣлахъ одесскаго военнаго округа на все время состоянія его на военномъ положеніи.

Прошу г. одесскаго градоначальника распорядиться приведеніемъ въ исполненіе настоящаго моего постановленія.

Главный начальникъ одесскаго военнаго округа и генералъ-губернаторъ, генералъ-отъ-инфантеріи **Збѣловъ.**

1 сентября 1914 г.

№ 8.

ОДЕССКАЯ ЖИЗНЬ.

Съ Высочайшаго Его Императорскаго Величества Государя Императора соизволенія, Ея Императорское Величество Государыня Императрица Александра Ѳеодоровна удостоила принять подъ Свое Августѣйшее покровительство новороссійское воинское благотворительное общество. О семъ секретарь Ея Величества графъ Ростовцевъ письмомъ отъ 4-го сего сентября, за № 6758, увѣдомилъ г-жу предсѣдательницу Новороссійскаго воинскаго благотворительнаго общества Р. П. Никитину.

Какъ сообщено г. градоначальнику министерствомъ внутр. дѣлъ, употребленіе въ частномъ быту новыхъ флаговъ, изображающихъ прежній трехцвѣтный національный флагъ съ присоединеніемъ государственнаго орла на желтомъ фонѣ, пріостановлено впредь до дальнѣйшихъ распоряженій.

Во время производившейся въ Одессѣ реквизиціи подвижного инвентаря для военныхъ нуждъ, у многихъ нѣмцевъ-колонистовъ, проживающихъ въ Одесскомъ уѣздѣ, были забраны, по распоряженію воинскаго начальника, лошади. Нѣмцы-колонисты, находя эти дѣйствія неправильными, обжаловали ихъ передъ генералъ-губернаторомъ. Вчера, въ отвѣтъ на эту жалобу, г. генералъ-губернаторъ телеграфно увѣдомилъ одесскаго уѣзднаго воинскаго начальника, что лошади, отобранныя у жалобщиковъ, подлежатъ возврату.

Совѣтъ съѣздовъ представителей биржевой торговли и сельскаго хозяйства, по сношенію съ министерствомъ иностранныхъ дѣлъ, приступаетъ къ выясненію вопроса относительно обезпеченія интересовъ русскихъ экспортеровъ, грузы коихъ были задержаны иностранными правительствами. Совѣту необходимо поэтому возможно точныя свѣдѣнія о задержанныхъ иностранными правительствами пароходахъ съ захваченными русскими товарами. Въ связи съ этимъ одес. бирж. комитетъ обратился къ одес. экспортерамъ съ циркулярнымъ предложеніемъ срочно сообщить комитету подробныя свѣдѣнія о задержанныхъ грузахъ, наименованіи пароходовъ и т. п.

Въ воскресенье 14, по окончаніи торжественнаго богослуженія въ мѣстной греческой Свято-Троицкой церкви, состоится въ зданіи греческаго мужскаго училища торжество, на которомъ генеральнымъ консуломъ г. Капсамбели будутъ розданы военныя медали, пожалованныя королемъ Константиномъ участникамъ двухъ балканскихъ войнъ, проживающимъ въ Одессѣ.

Въ виду неудобствъ для населенія Одессы, вызванныхъ сосредоточеніемъ отпуска денатурированнаго спирта исключительно изъ 10 казенныхъ винныхъ лавокъ, управляющимъ акцизными сборами Херс. губ. вновь предоставлено всѣмъ торговымъ заведеніямъ, имѣющимъ разрѣшеніе на торговлю денатурированнымъ спиртомъ, производить отпускъ его по талоннымъ книжкамъ, выдаваемымъ окружнымъ акцизнымъ управленіемъ.

Въ виду передачи интендантствомъ одесскому земству дѣла закупки ржи въ одесской земской управѣ на-дняхъ подъ предсѣдательствомъ уѣзднаго предводителя барона М. А. Рено состоялось совѣщаніе съ представителями банковъ и землевладѣльцевъ. Въ совѣщаніи приняли участіе директора земскаго банка г. Рейхертъ, общество взаимнаго кредита землевладѣльцевъ Херсонской губ. гг. Дорфманъ и Крисъ, К. Э. Андреевскій, экспортеръ изъ Николаева г. Вагеръ и др. представители разныхъ обществъ и землевладѣльцевъ. При обсужденіи вопроса о закупкѣ ржи для военнаго вѣдомства выяснилось, что въ Одесскомъ уѣздѣ мало ржи, въ виду чего рѣшено закупать зерновые продукты въ Одессѣ и Николаевѣ.

Епископъ николаевскій Алексѣй вчера возвратился изъ Николаева въ Одессу.

Викарнымъ одесской римско-католической церкви назначенъ викарный экспозита бендерскаго римско-католическаго прихода священникъ Эдуардъ Церранъ.

14 сентября въ церкви Новороссійскаго университета, будетъ отслужена панихида по скончавшимся: заслуженномъ ординарномъ профессорѣ И. Ѳ. Синцовѣ и б. астрономѣ наблюдателѣ университета Ѳ. А. Бабичевѣ.

Въ биржевомъ комитетѣ, послѣ смерти М. Г. Кобылинскаго и Э. Я. Ансельма, освободились двѣ вакансіи членовъ комитета. До ближайшаго годичнаго собранія биржеваго о-ва обязанности покойныхъ будутъ исполнять кандидаты къ членамъ комитета.

Начальникъ одесскаго отдѣленія службы пути инженеръ Закржевскій командированъ въ качествѣ представителя службы пути ю.-з. ж. д. въ пріемную жел.-дорожную коммисію по пріему въ казну новой линіи «Одесса—Черкассы». Сегодня вечеромъ инженеръ Закржевскій выѣзжаетъ въ Кіевъ для полученія отъ центральнаго управленія жел. дороги инструкцій а затѣмъ выѣдетъ на линію «Одесса—Бахмачъ» для осмотра и пріема службы пути въ казну

Промелькнувшій въ газетахъ слухъ о томъ, что ушедшій добровольцемъ въ казачьи войска С. А. Кумбари тяжело раненъ и находится на излеченіи въ винницкомъ лазаретѣ оказался вымышленнымъ: третьяго дня С. А. Кумбари прибылъ въ Одессу по дѣламъ службы совершенно здравымъ и невредимымъ.

Прошлой ночью на 75-мъ году жизни скончался одинъ изъ старыхъ одесскихъ врачей Иванъ Сергѣевичъ Каценъ. Покойный въ теченіе 17 лѣтъ состоялъ предсѣдателемъ Ешибота, состоялъ также предсѣдателемъ совѣта въ еврейской школѣ съ ремесленнымъ отдѣленіемъ преобразованной въ настоящее время въ торговую школу. Въ теченіе полувѣка д-ръ И. С. Каценъ занимался врачебной практикой, но въ послѣдніе годы прекратилъ практику изъ-за болѣзни. Похороны состоятся сегодня, въ 2 часа дня изъ квартиры покойнаго (Маразліевская, 54) на второе еврейское кладбище.

Начальникъ одесскаго отдѣленія службы движенія ю.-зап. ж. д. инженеръ Н. И. Сребницкій выѣхалъ въ Кіевъ. Въ связи съ этой поѣздкой говорятъ о предстоящихъ перемѣщеніяхъ высшихъ начальствующихъ лицъ въ управленіи одесскаго отдѣленія

Замѣтки о войнѣ.

I.

Плохая союзница.

(Нѣмецъ объ Австро-Венгріи).

Послѣ страшныхъ пораженій, понесенныхъ въ Галиціи австрійскими войсками, и одержанныхъ надъ ними побѣдъ русскими войсками становится очевиднымъ, что въ недавно еще «священной» имперіи не все обстоитъ благополучно. Можетъ быть, одной изъ главныхъ причинъ этого является разнообразіе племенъ и народовъ, населяющихъ Австрію и составляющихъ ея войско—поляки, русины, чехи и т. п. Возможны и другія обстоятельства, приведшія къ печальнымъ для австрійцевъ, результатамъ. Объ этомъ окончательно можно будетъ судить послѣ войны. Но сейчасъ важно то, что сами германцы сознали весь вредъ и ненужность такихъ союзовъ, какъ пресловутый тройственный союзъ, изъ котораго Италія вышла сейчасъ же послѣ объявленія войны, а Австрія не можетъ постоять за себя, не то, чтобы помочь союзнику. Въ этомъ отношеніи важно сообщеніе г. Слонимскаго въ послѣдней книжкѣ «Вѣстн. Европы», излагающаго содержаніе брошюры анонимнаго оффиціальнаго нѣмецкаго лица подъ заглавіемъ: «Сильный могущественнѣе всего одинъ».

«Правительственный совѣтникъ», написавшій эту книжку, спрашиваетъ себя: нуженъ ли былъ, вообще, нѣмцамъ тройственный союзъ и не лучше ли было обойтись безъ него? Можетъ быть, онъ нуженъ былъ для того, чтобы сохранить миръ, котораго, по его мнѣнію, такъ сильно желало подавляющее большинство германскаго народа. Но мы знаемъ, что войну вызвала, именно, Австрія и что не предохранилъ отъ нея союзъ, а, напротивъ, ускорилъ ее. Въ этомъ чиновный авторъ винитъ исключительно Австро-Венгрію, увлекшую за собой Германію. Только ради нея Германія приносила всѣ свои жертвы, не извлекая для себя изъ вражды народовъ никакой особой пользы. «Только изъ-за этого союза—говорится тутъ—вліятельныя русскія сферы (очевидно, еще до войны) относятся враждебно и недовѣрчиво къ Германіи, сближаются съ Франціей, готовятся къ войнѣ съ нѣмцами, отрекаются отъ традиціоннаго соперничества съ англичанами въ Азіи и вовлекаютъ Англію въ кругъ тройственнаго согласія». «Австро-германскій союзъ—говорится дальше—есть коренная причина русской вражды къ Германіи. То же мы видимъ и въ Румыніи, которая противъ своей воли должна отворачиваться отъ нѣмцевъ и искать сближенія съ Россіей, въ виду систематическихъ преслѣдованій румынскихъ народностей въ предѣлахъ Австро-Венгріи... Сами австрійцы смотрятъ косо на успѣхи нѣмецкой торговли въ Сербіи и въ другихъ странахъ балканскаго полуострова; они требуютъ для себя жертвъ отъ Германіи, но съ своей стороны не расположены дѣлать ей какія бы то ни было уступки».

Австро-германскій союзъ нашъ нѣмецъ рѣшительно отвергаетъ и находитъ, что для его отечества было бы гораздо лучше, если бы Австрія была предоставлена самой себѣ и Германія не впутывалась бы въ честолюбивые и эгоистическіе замыслы этой державы. Онъ всецѣло на сторонѣ естественной связи съ Россіей и въ доказательство своей правоты напоминаетъ исторію. Онъ говоритъ: «Старинная политическая близость Россіи съ Пруссіею, общность культурныхъ и промышленныхъ интересовъ, вѣковыя традиціи добрыхъ сосѣдскихъ отношеній,—все это создавало благопріятную почву для твердаго взаимнаго мира и довѣрія. Германія не имѣла и не имѣетъ притязанія на какія-либо русскія земли; Россія едва ли можетъ желать присоединенія прусскихъ областей, которыя только увеличили бы для нея трудность. Въ хозяйственномъ отношеніи Германія съ ея быстро развивающейся крупной промышленностью могла бы отлично сойтись съ преимущественно земледѣльческою Россіей... Прекращеніе австро-германскаго союза сразу измѣнило бы характеръ отношеній между Германіей и Россіей». Въ заключеніе нѣмецкій авторъ приходитъ къ выводу, что при современномъ міровомъ положеніи, самое лучшее для Германіи — быть одной, безъ союзниковъ.

Любопытно, что авторъ брошюры винитъ во всемъ Австро-Венгрію. Онъ увѣряетъ, что, благодаря союзу съ Австріей, Германія какъ будто потеряла свою самостоятельность и слѣдовала во всѣхъ международныхъ дѣлахъ и отношеніяхъ зову и приглашеніямъ австрійскаго правительства. Берлинскій кабинетъ—удостовѣряетъ онъ,—съ удивительной настойчивостью одобрялъ и поддерживалъ всѣ австрійскія начинанія и предпріятія, рискуя разстроить этимъ всемірныя международныя отношенія. А вѣнскій кабинетъ какъ будто пользовался этимъ ослѣпленіемъ и стремился обдѣлать свои дѣла. Выходитъ такъ, какъ будто Вильгельмъ II и его правительство являлись пѣшками въ рукахъ покойнаго Франца-Фердинанда и Берхтольда. И дѣлали они то, что хотѣлось австрійцамъ. Теперь мы знаемъ, что это не совсѣмъ такъ.

Несомнѣнно, однако, что нѣмцы сильно ошиблись въ своихъ союзникахъ. Италія вѣроломно оставила ихъ въ часъ брани, использовавъ десятки лѣтъ всѣ выгоды отъ союза съ такимъ первостепеннымъ государствомъ, какъ германское. Австрія оказалась слабой уже на Балканахъ, когда Сербія дала ей надлежащій отпоръ въ ея захватныхъ стремленіяхъ. Война съ Россіей еще болѣе обнаружила слабость ея арміи. И въ концѣ концовъ Германія осталась одна, стоя лицомъ къ лицу съ цѣлой коалиціей могущественныхъ силъ, вызванныхъ ею на бой. Что же далъ ей союзъ съ Австро-Венгріей? Ничего или нѣчто худшее, чѣмъ ничего. И это стали понимать въ самой Германіи, судя по брошюрѣ такого скромнаго и умѣреннаго автора, какимъ является лойяльный и патріотически настроенный анонимъ...

II.

Бельгія и война.

Въ этой же книжкѣ «Вѣстн. Ев.» помѣщена замѣтка К. К. Арсеньева «Историческія параллели», въ которой обсуждаются современное положеніе Бельгіи и окончаніе современной войны. Жестокое сопротивленіе нѣмцамъ и желаніе бельгійцевъ сохранить свой нейтралитетъ онъ объясняетъ многими историческими причинами, не только ихъ вѣрностью установленному международному праву и не одной ихъ родственной близостью французамъ. Бельгія всегда боялась Англіи и Франціи, сторожившихъ ея самостоятельность. Въ данномъ случаѣ Англія не допустила бы, чтобы Германія наложила свою руку на бельгійскую независимость и въ своихъ интересахъ вмѣшалась въ войну.

Сравненіе современной войны съ наполеоновскими, бывшими сто лѣтъ назадъ, приводитъ нашего автора къ заключенію, что нынѣ не можетъ быть реакціи по окончаніи войны, какъ раньше. Теперь все иначе, такъ какъ сильно измѣнились народы и государства. «Съ этимъ убѣжденіемъ,—говоритъ онъ,—легче переносить настоящее, какъ бы оно ни было тяжело, сколько бы горя не принесло всѣмъ и каждому ближайшее будущее... Война довела напряженіе до крайней степени, но послѣ нея оно неминуемо должно пойти на убыль. И если безконечныя и безмѣрныя вооруженія привели къ войнѣ, то война, быть можетъ, упразднитъ въ будущемъ ихъ необходимость и ускоритъ наступленіе того времени, о которомъ мечтали Пушкинъ и Мицкевичъ «Когда народы, распри позабывъ, въ великую семью соединятся».

III.

Извращеніе понятій.

Нынѣшняя война имѣетъ свои особенности, кромѣ упомянутыхъ уже сложности, всеобщности и многообразія ея, которыя заслуживаютъ внимательнаго отношенія къ себѣ. Остановимся на одной изъ нихъ. Это участіе въ ней народовъ, по крайней мѣрѣ, многихъ сознательныхъ элементовъ, благодаря которымъ наша міровая война, поистинѣ, можетъ быть названа войной народовъ. И вотъ это-то обстоятельство, прежде всего, дѣлаетъ ее замѣчательной, выходящей изъ ряда, изъ исторіи всѣхъ предыдущихъ войнъ.

Конечно, нѣтъ особенной разницы между тѣмъ, что было 40—50 лѣтъ тому назадъ и тѣмъ, что представляется сейчасъ. Аппаратъ общественнаго устройства прежде и теперь остается тѣмъ же самымъ. И если онъ мѣстами густо покрылся окраской буржуазности, то отъ этого существенно не измѣнился его характеръ. Такъ, напр., ростъ буржуазіи и капитализма не препятствовалъ, а скорѣе благопріятствовалъ силѣ вооруженій и усиленію милитаризма. Устройство современнаго общества въ главномъ осталось тоже самое: наверху стоитъ правительство съ его органами управленія и вдохновляющими его «командующими» классами и трудящимися массами внизу, составляющими основу и силу государства. Верхи соблюдаютъ политику и всякую дипломатію, а, когда нужно, пускаютъ въ дѣло и призываютъ на помощь народы. Низы привыкли къ повиновенію и несутъ всѣ тяготы въ мирное время и во время брани. Такъ было и такъ оно есть.

Но наше время отличается отъ всѣхъ предыдущихъ эпохъ именно выступленіемъ этихъ массъ, ихъ вмѣшательствомъ въ жизнь и вліяніемъ на сферы управленія. Это сказывается не только измѣненіемъ качествен. состава парламентовъ, но и ихъ воздѣйствіемъ на высшую политику посредствомъ митинговъ и многолюдныхъ народныхъ собраній. Главное же, современная новизна проявляется въ выступленіяхъ рабочей и всякой иной интеллигенціи. Благодаря имъ, возможны съѣзды, конгрессы и всякія рѣшенія пролетаріата. И казалось, что международные споры и осложненія должны рѣшаться теперь соотвѣтствующими новыми пріемами. На самомъ же дѣлѣ нынѣшняя война показала только, что употреблены послѣднія изобрѣтенія техники, и что ожесточеніе приняло международный характеръ. Не только еще недавніе друзья и проповѣдники братской любви стали непримиримыми врагами, но и взаимное пониманіе ихъ оставило и языки ихъ перемѣшались до полной разрозненности между собой.

Трудно только понять, что сейчасъ происходитъ между этими участниками—народами, вѣрнѣе сказать, среди ихъ представителей, въ ихъ сознательной и руководящей интеллигенціи. Основываемся только на послѣднихъ телеграммахъ касающихся настроеній нѣмецкой соц.-демократіи. Напрасны были обращенія къ ней соціалистическихъ организацій другихъ странъ, входившихъ наравнѣ съ ней въ составъ международной рабочей демократіи. Она отвѣчала отказомъ отъ какихъ-либо соглашеній и заявляла громогласно, что сношенія ея съ французами, англичанами и пр. могутъ быть возобновлены только послѣ войны. Иными словами, это очень похоже на то, что обычно говорятъ оффиціально воюющія стороны и къ чему мы привыкли въ правительственныхъ донесеніяхъ. А въ своемъ главномъ партійномъ органѣ нѣмецкіе марксисты увѣщеваютъ солдатъ не творить жестокостей на войнѣ, потому что онѣ обрушиваются на тотъ же пролетаріатъ и людей труда, съ которыми германцамъ придется быть въ единеніи послѣ войны.

Вотъ до чего доходитъ извращеніе понятій. Во время войны нѣтъ пощады и милосердія никому. Нужно не забывать только, что война окончится когда-нибудь и проповѣдь международной солидарности рабочихъ вступитъ въ свои права.

Н. Г.

По лазаретамъ.

Съ жуткимъ чувствомъ входилъ я туда.

Страшно было встрѣтиться лицомъ къ лицу съ выброшенными жертвами войны.

Мнѣ казалось, что въ лицѣ раненыхъ передо мной встанутъ всѣ кошмарные ужасы войны.

И навсегда убьютъ въ моей душѣ радость жизни и слезъ.

А выходилъ я оттуда бодрый, радостный.

Понявшій, что и въ войнѣ есть какой то свой смыслъ.

Можетъ быть, даже своя правда

Въ Касперовской общинѣ

Меня встрѣтила старшая сестра общины Н. К. Золотарева.

Строгое, аскетическое лицо, привыкшее къ страданіямъ.

Можетъ быть, забывшее уже, что существуютъ личныя радости и муки.

Именно такими изображаютъ на картинахъ наши художники сестеръ милосердія

Говоритъ она тихо, серьезно:

— У насъ пока еще мало больныхъ. Всего 8 человѣкъ. Къ намъ попали первые привезенные раненые. Вотъ, въ лазаретѣ дамскаго комитета уже полно. У насъ есть еще нѣсколько амбулаторныхъ больныхъ. Вчера выписался одинъ офицеръ.

— А сколько община можетъ всего принять больныхъ?

— Человѣкъ 30. Ну, въ крайнемъ случаѣ, до 50-ти.

Въ коридорѣ тишина.

Безшумно двигаются сестры изъ одной палаты въ другую.

Чистота всюду изумительная.

Почти не чувствуется аптечнаго запаха.

Вотъ мимо насъ проѣхалъ на креслѣ самокаткѣ старикъ полковникъ.

НАУКОВА БІБЛІОТЕКА ОНУ ім. І. І. МЕЧНИКОВА

...лся до окна и задумался, устремивъ ус... глаза въ садъ.
...начинаемъ обходить палаты.

Съ школьной скамьи въ бой.

...маленькій подпоручикъ Л-чъ. ...ое жизнерадостное лицо. ...ъ уже во формѣ. На здоровой ногѣ ще... ботинка. ...омнатѣ масса цвѣтовъ. ...акъ то не вѣрится, что этотъ юноша, ...й въ креслѣ-самокаткѣ и передвигаю... при помощи костылей, пережилъ уже ...асы войны...
...колько-же вамъ лѣтъ?—спрашиваю я.
..., я уже не молодой,—краснѣетъ онъ,— ...лѣтъ.
...Давно вы въ офицерскомъ чинѣ?
...Только 23 іюля выпустили изъ училища, ...насъ же въ бой.
...При какихъ условіяхъ вы были ранены? ...весь загорается.
...уждено начинаетъ онъ свой разсказъ. ...ритъ красиво, увлекательно, ...шно. ...вая всѣ перипетіи славнаго боя, участ... ...которого онъ былъ.

Какъ ведется бой.

Прежде, чѣмъ перейти къ изложенію разсказовъ о различныхъ бояхъ, я хочу попытаться въ краткихъ словахъ ознакомить читателей съ тѣмъ, какъ вообще ведется бой.

Когда позже вокругъ меня собралось нѣсколько раненыхъ офицеровъ различныхъ родовъ оружія, они и прочли мнѣ объ этомъ маленькую лекцію.

Излагаютъ поручики И-въ и М-съ, а другіе вносятъ поправки.

Военныя дѣйствія начинаются съ развѣдки.

Кавалерійскіе отряды «нащупываютъ» передовые отряды непріятеля.

Иногда между ними завязываются и стычки.

Непріятель открытъ.

Тогда начинаетъ дѣйствовать артиллерія.

Разумѣется, непріятель отвѣчаетъ.

Такіе артиллерійскіе поединки длятся иногда по нѣсколько сутокъ.

Обѣ стороны другъ-друга не видятъ.

Въ этой войнѣ впервые примѣнены къ артиллерійской стрѣльбѣ аэропланы.

Непріятельская артиллерія сбита съ позиціи и замолкла.

Тогда, постепенно разворачиваясь въ цѣпь и стрѣляя, подходитъ пѣхота.

На разстояніи 400—500 шаговъ, она подъ прикрытіемъ артиллерійскаго огня, кидается въ аттаку, «въ штыки».

Тутъ начинается рукопашный бой, который собственно и рѣшаетъ судьбу даннаго боя.

Непріятель дрогнулъ и отступилъ.

Пѣхота и кавалерія начинаютъ его преслѣдовать, не отрываясь, однако, далеко отъ своихъ главныхъ силъ.

Во все время боя, подъ огнемъ падающихъ и разрывающихся снарядовъ и пуль, работаютъ санитары, подбирая раненыхъ—своихъ и непріятельскихъ,—и относятъ ихъ въ лазареты, находящіеся внѣ линіи огня.

Оттуда, послѣ перевязки, ихъ отправляютъ въ госпитали.

Нуждающимся въ немедленной операціи, тутъ же, иногда даже на полѣ, ее и производятъ.

Бой конченъ.

Войска выступили дальше.

Санитары хоронятъ трупы.

И только вороны, кружащіеся надъ полемъ, знаютъ, какой страшный кровавый праздникъ справила тутъ смерть...

Л. Думскій.

Европейская война.

(По телеграфу отъ нашихъ корреспондентовъ и (ПТА).

На восточномъ фронтѣ

ОТЪ ГЛАВНАГО УПРАВЛЕНІЯ ГЕНЕРАЛЬНАГО ШТАБА.

ПЕТРОГРАДЪ (ПТА). (Оффиціально) 10 сен... ...сентября наши войска взяли приступомъ ...бережныя укрѣпленія Ярослава и, захва... ...въ нихъ 20 орудій, продолжали наступле... ...которое противникъ тщетно пытался оста... ...взрывомъ моста черезъ рѣку Санъ. Вско... ...ши войска овладѣли Ярославомъ. Двумя ...раньше былъ занятъ городъ Старое Мѣ... ...азвивая успѣшныя дѣйствія, наши войска ...и Пржеворскъ и Ланьцутъ. Наша конница ...етъ по пятамъ поспѣшно отступающихъ ...йскихъ арьергардовъ, взрывающихъ мосты. ...къ плѣнныхъ и захваченныхъ орудій не ...ащается. Начавшееся въ войскахъ против... ...разложеніе выражается грабежами, увели... ...щими безпорядочность его отступленія. ...ые единогласно свидѣтельствуютъ, что въ ...йскихъ рядахъ почти не осталось офице... Доблестно сражаясь противъ австрійцевъ ...ъ со старыми заслуженными войсковыми ...ми, недавно сформированные нами полки ...ли въ побѣдоносныхъ бояхъ и многіе изъ ...уже пріобрѣли въ арміи громкую славу.

...ХИ РУССКИХЪ НА ЗАПАДНОМЪ ФРОНТѢ.

...ТРОГРАДЪ, 10 сентября. (Отъ наш. кор.). ...вое Время» сообщаетъ, что отходъ на... ...войскъ изъ Пруссіи прошелъ въ полномъ ...кѣ. Всѣ запасы и обозы увезены, все не... ...ное сожжено. Передъ отступленіемъ въ ...болово нами пущенъ былъ полнымъ хо... ...безъ прислуги поѣздъ по линіи, занятой ...ами, разрушившій пути сообщенія про... ...ка. У германцевъ въ Восточной Пруссіи ...орпусовъ.

...свѣдѣніямъ «Рѣчи», ген. Ренненкампфъ лич... ...оводилъ на передовыхъ позиціяхъ отсту... ...емъ русскихъ войскъ. Нѣмецкая обходная ...на особенно насѣдала на наше лѣвое кры... ...отступленіе совершалось совершенно спокой... ...о всему фронту шелъ безпрерывный бой ...къ арьергардовъ съ нѣмецкими авангарда... ...Нашъ полкъ пулеметами, отражая нѣмцевъ, ...мозидилъ валы непріятельскихъ труповъ. Нѣ... ...е населеніе, вернувшееся въ Инстербургъ ...блюкенъ и объясняющее свое возвращеніе на... ...туманностью, при отступленіи нашей арміи ...оду стрѣляло, даже изъ пулеметовъ. Нѣм... ...торговавшіе въ Инстербургѣ за прилавками ...ъ оказались наряженными въ нѣмецкую ...у.

МОСКВА, 10 сентября. (Отъ наш. кор.). ...ъ Христіаніи сообщаютъ: «По свѣдѣніямъ ...Лондона, въ послѣдніе дни армія Реннен... ...фа, какъ таранъ, била по нѣкоторымъ уяз... ...ымъ мѣстамъ нѣмцевъ и заставляла ихъ ...о отпрыдывать, теряя орудія и бронирован... ...автомобили. Вчера три такихъ автомобиля ...скорострѣльными пушками захвачены рус... ...арміею».

...олосу Москвы» телеграфируютъ изъ дѣй... ...ющей арміи, что оба берега Вишни очище... ...австрійцами на всемъ флангѣ. Нами заняты ...повъ, Вишня, Рудки. Противникъ отсту... ...къ укрѣпленіямъ, возводимымъ передъ ...мышлемъ. По достовѣрнымъ свѣдѣніямъ, ...ость готовится къ самой упорной оборонѣ. ...йскія желѣзныя дороги усиленно перево... ...воинскія части изъ Перемышля.

...анному Утру» телеграфируютъ: «По полу... ...ымъ въ Петроградѣ свѣдѣніямъ, положеніе ...осточномъ театрѣ войны приняло вполнѣ ...пріятный характеръ. Искуснымъ маневри... ...іемъ ген. Ренненкампфу удалось вынудить ...нскія войска къ отступленію и очищенію ...де занятыхъ ими мѣстностей, ибо имъ грози... ...асность быть обойденными и отрѣзанными ...воего сообщенія. Сейчасъ во всей Ковенской ...нѣмецкихъ войскъ нѣтъ. При быстромъ ...пленіи нѣмцы понесли потери орудіями и ...ми. Съ полною достовѣрностью можно за... ...ь, что наши войска занимаютъ очень вы... ...ыя стратегическія позиціи, обезпечивающія ...свободу дѣйствій. Всѣ слухи о занятіи нѣм... ...важныхъ пунктовъ не имѣютъ никакихъ ...ваній».

ВЪ ИНСТЕРБУРГѢ.

ПЕТРОГРАДЪ, 10 сен... (Отъ наш. кор.). «Нов. Вр.» разсказываетъ, что въ Инстербургѣ съ германскихъ аэроплановъ были разбросаны слѣд. воззванія: «Генералъ Ренненкампфъ, ваши войска разстрѣливаютъ мирныхъ жителей. Если это происходитъ безъ вашего вѣдома, прекратите, если же вы приказали, то знайте, что кровь невинныхъ падетъ на вашу голову».

ПОДЪ ПЕРЕМЫШЛЕМЪ.

ПЕТРОГРАДЪ, 10 сентября. (Отъ наш. кор.). Австрійцы концентрируются передъ Перемышлемъ.

ЗНАЧЕНІЕ ПЕРЕМЫШЛЯ.

ПЕТРОГРАДЪ (ПТА.) 10 сентября. Паденіе Ярослава лишаетъ Перемышль активнаго значенія и превращаетъ послѣднюю крѣпость въ техническомъ отношеніи въ мертвую точку.

ВЪ ГАЛИЦІИ.

ПЕТРОГРАДЪ, 10 сентября. (Отъ наш. кор.) По свѣдѣніямъ «Рѣчи», во Львовѣ и другихъ завоеванныхъ городахъ Галиціи наблюдается массовый переходъ уніатовъ въ православіе.

100 ТЫСЯЧЪ РАНЕНЫХЪ.

ПЕТРОГРАДЪ, 10 сентября. (Отъ наш. кор.). Въ Вѣну прибыло 100 тысячъ раненыхъ австрійцевъ

ПОДЪ ТОМАШОВЫМЪ.

МОСКВА, 10 сентября. (Отъ наш. кор.). «Рус. Вѣд.» сообщаютъ: «Въ лѣсахъ подъ Томашовымъ взводъ нашихъ былъ окруженъ превосходящимъ по силѣ непріятелемъ и послѣ рукопашной схватки былъ взятъ въ плѣнъ. Уводя плѣнныхъ, австрійцы заблудились въ лѣсу. Отовсюду слышались звуки боя; русскіе наступали. Тогда одинъ изъ плѣнныхъ сталъ толковать австрійцамъ, что будетъ проще, если они сами сдадутся, тогда онъ выведетъ ихъ изъ линіи огня. Австрійцы отдали нашему солдату ружья и приведены были къ нашему госпиталю, одѣ сказали: «Воевать мы больше не хотимъ и не можемъ».

13.

КІЕВЪ, 10 сентября. (Отъ нашего кор.). Съ партіей раненыхъ доставленъ въ Кіевъ добровольцевъ Волховъ, отличившійся въ китайскую и японскую кампаніи и награжденный тогда за смѣлыя развѣдки тремя Георгіевскими крестами. Въ китайской войнѣ онъ участвовалъ 17-лѣтнимъ юношей; получилъ тогда 12 ранъ. Теперь въ районѣ Львова получилъ 13-ую рану въ ногу.

ТРОФЕИ.

КІЕВЪ, 10 сентября. (Отъ наш. кор.). Изъ штаба главнокомандующаго въ военный соборъ доставлено два австрійскихъ знамени,

Генералъ Н. В. Рузскій осматриваетъ позиціи.

...пляются въ Бельгіи, доказываетъ что непріятель серьезно опасается за свою судьбу.

Герцогъ Альбрехтъ Вюртембергскій, начальникъ одной изъ германскихъ армій

НЕДОСТАТОКЪ ПРОДОВОЛЬСТВІЯ ВЪ ГЕРМАНСКОЙ АРМІИ.

ПЕТРОГРАДЪ, 10 сентября. (Отъ наш. кор.). Изъ Бордо телеграфируютъ, что захваченные документы у плѣнныхъ подтверждаютъ, что среди германцевъ царитъ голодъ вслѣдствіе недостатка продовольствія. Этими документами также подтверждаются большія потери среди офицеровъ и солдатъ. Въ виду этого германскій штабъ потребовалъ отъ Баваріи прислать въ Эльзасъ свои резервы, но король баварскій отказалъ въ этомъ требованіи, ссылаясь на то, что резервы должны охранять Баварію.

ПОМОЩЬ ИНДІИ.

ПЕТРОГРАДЪ, 10 сентября. (Отъ наш. кор.). «Рѣчи» телеграфируютъ: «Корпуса индійскихъ войскъ направляются къ берегамъ Франціи».

ПРОТЕСТЪ ПРОТИВЪ УНИЧТОЖЕНІЯ РЕЙМСКАГО СОБОРА.

РИМЪ (ПТА). 9 сентября. Художественныя, научныя, политическія и культурныя ассоціаціи, академіи, институты національные и международные, общества и печать выражаютъ глубокое негодованіе по поводу гнуснаго варварскаго разрушенія реймскаго собора.

ПЕТРОГРАДЪ, 10 сентября. (Отъ наш. кор.) «Рѣчи» телеграфируютъ, что американское общество требуетъ выступленія Америки съ протестомъ противъ варварства германцевъ.

ПОДОЗРИТЕЛЬНЫЙ АВТОРЪ.

БОРДО (ПТА). Разслѣдованіемъ «Matin» установлено, что Германъ Констенъ, результаты разслѣдованія котораго въ Льежѣ воспроизведены въ германской «Бѣлой книгѣ», какъ доказательство жестокостей, совершенныхъ бельгійцами, является лицомъ подозрительнымъ, находящимся подъ надзоромъ швейцарской полиціи. Ему было отказано въ пріемѣ въ швейцарское подданство. Онъ вопреки утвержденію «Бѣлой книги» никогда не служилъ въ Красномъ Крестѣ.

Сербія и Черногорія противъ Австріи.

НИШЪ (ПТА). 9 сентября. Положеніе на фронтѣ Любовія-Лозница и Митровица-Шабацъ слѣдующее: 8 сентября жаркіе бои окончились благопріятно для сербовъ, на фронтѣ Лозница-Рача сербы въ ночь на 8 сентября отбили нѣсколько аттакъ непріятеля, нанося ему тяжкія потери. На фронтѣ Савы непріятель пытался завладѣть островомъ Подгоразъ и позиціями къ востоку отъ Дѣбрицы на Савѣ, а также у Малаада вблизи Бѣлграда, но всюду былъ отброшенъ. На фронтѣ у Дуная непріятель пытался переправиться черезъ рѣку у Скелы ниже Смедерева, однако сербы, сѣвъ въ лодки, захватили всѣ непріятельскія лодки и совершенно уничтожили непріятеля.

На западномъ фронтѣ

ПОРАЖЕНІЕ НѢМЦЕВЪ.

МОСКВА, 10 сентября. (Отъ наш. кор.). ...«Утро Россіи» передаетъ изъ Копенгагена ...подробности сраженія на рѣкѣ Энѣ ...телеграммы на 1-й стр.): «Армія со... ...никовъ снова пошла въ аттаку гер... ...скихъ позицій. Союзныя войска продолжа... ...охватывать правый германскій флангъ. ...Клугъ находится въ критическомъ поло... ...іи къ западу отъ Чуайона, Компьеня и ...а. Союзникамъ удалось захватить сильнѣй... ...германскія позиціи. Во многихъ частяхъ ...манскій фронтъ оказывается прорваннымъ, ...и разобщенными. Битва сорока корпусовъ ...зится къ концу. Начинаетъ подаваться же... ...ный массивъ германской арміи. Въ центрѣ, ...сѣверу отъ Реймса, послѣдней ночью былъ ...рытъ адскій огонь. Это герцогъ Виртем... ...скій и генералъ Эйнемъ брали послѣднюю ...ску, пытаясь прорвать желѣзное французское ...льцо. Мѣстность благодаря прожекторамъ бы... ...освѣщена, какъ днемъ. Цѣлые германскіе ...ки сметались французами. К востоку въ ...равленіи къ Аргонскимъ высотамъ и Маасу ...успѣхомъ сражается генералъ Кастельно, ...бившій армію кронпринца. «Черные» фран... ...скіе полки, предпринявъ бѣшеную контръ... ...ку, взяли выдвинутыя непріятелемъ батареи ...высотахъ подъ равниною Кроана. Въ этой ...вѣ впервые было примѣнено новое взрывча... ...вещество. Дѣйствіе его уничтожающее; ...ыя роты нѣмцевъ погибли сразу. При ос... ...трѣ труповъ не обнаружено никакихъ слѣ... ...ъ крови».

ПЕТРОГРАДЪ, 10 сентября. (Отъ наш. кор.) По свѣдѣніямъ «Нов. Вр.», армія герцога Вюртембергскаго подъ натискомъ союзниковъ бѣжала, миновала бельгійскую территорію и вступила на территорію Люксембурга. Корпусъ австрійцевъ переброшенъ изъ Австріи въ Бельгію.

БЕЗЪ ПЕРЕМѢНЪ.

ПАРИЖЪ (ПТА). Оффиціальное сообщеніе отъ 9 сентября 11 часовъ вечера гласитъ: «Положеніе безъ перемѣнъ».

УСПѢХИ БЕЛЬГІЙЦЕВЪ.

ПЕТРОГРАДЪ, 10 сентября (Отъ наш. кор.). По сообщенію «Бирж. Вѣд.», бельгійцы, развившіе операціи въ окрестностяхъ Малина и Брюсселя, отбросивъ германцевъ, захватили германское знамя. Затѣмъ, напавъ на Льежъ, бельгійцы захватили фортъ Вальденъ.

ОЦѢНКА ПОЛОЖЕНІЯ.

БОРДО (ПТА). 10 сентября. Газеты оцѣниваютъ военное положеніе весьма благопріятно для Франціи. Деменъ въ «Echo de Paris» пишетъ, что наступленіе германцевъ потерпѣло неудачу по всей линіи; французы вездѣ отразили его, между тѣмъ какъ французское наступленіе на правое крыло германцевъ проведено успѣшно; это—начало конца. Съ другой стороны, русскіе изумительно провели свои операціи и въ нѣсколько недѣль уничтожили австрійскую армію. «Figaro» высказываетъ увѣренность въ окончательной побѣдѣ французовъ на рѣкѣ Энѣ. Тотъ фактъ, что германцы укрѣ...

На Д. Востокѣ.

МОБИЛИЗАЦІЯ ЯПОНСКАГО ФЛОТА.

ПЕТРОГРАДЪ, 10 сентября. (Отъ наш. кор.). Въ Петроградѣ получены свѣдѣнія о полной мобилизаціи японскаго флота. Мобилизація японской арміи еще не объявлена.

Въ колоніяхъ.

ВЪ ЮГО-ЗАПАДНОЙ АФРИКѢ.

КАПШТАДТЪ (ПТА). 10 сентября. Генералъ Бота принялъ главное командованіе надъ военными силами въ операціяхъ противъ германскихъ колоній въ юго-западной Африкѣ. Обязанности начальника обороны возложены на генерала Сметса.

Вопросъ о мирѣ.

МОСКВА, 10 сентября. (Отъ наш. кор.). Изъ Копенгагена телеграфируютъ: «Частныя свѣдѣнія изъ Берлина сообщаютъ о новыхъ переговорахъ между германскимъ посломъ въ Вашингтонѣ Берисдорфомъ и президентомъ Вильсономъ, а также объ обмѣнѣ телеграммъ между Вильсономъ и германскимъ консуломъ Бетманомъ-Гольвегомъ. Вильгельмъ въ курсѣ этихъ переговоровъ о мирѣ».

Позиція Италіи.

БЕСѢДА СЪ ЧЕРЧИЛЛЕМЪ.

РИМЪ (ПТА). 10 сентября. Въ бесѣдѣ съ корреспондентомъ «Jiornale d'Italia» Черчилль подтвердилъ, что Италіи нечего опасаться франко-англійскаго соглашенія по вопросу о Средиземномъ морѣ. Далѣе министръ восторженно отозвался о французской арміи, побѣды которой не ожидалъ ранѣе восьмого мѣсяца кампаніи, и сдѣлалъ намекъ, что въ ближайшемъ будущемъ Италія увидитъ возстановленными прежнія границы. Министръ подтвердилъ также волю Англіи непремѣнно покончить съ прусскимъ милитаризмомъ.

На Бл. Востокѣ.

ТУРЦІЯ И ТРОЙСТВЕННОЕ СОГЛАСІЕ.

КІЕВЪ, 10 сентября. (Отъ наш. кор.). По свѣдѣніямъ «Нов. Вр.», Франція и Англія заявили Турціи, что въ случаѣ объявленія ею войны Россіи онѣ присоединятся къ своей союзницѣ, и отзовутъ изъ Константинополя своихъ дипломатическихъ представителей.

ПРИГОТОВЛЕНІЯ РУМЫНІИ.

ПЕТРОГРАДЪ, 10 сентября. (Отъ наш. кор.) Изъ Румыніи двое сутокъ переполненные воинскіе поѣзда идутъ къ австрійской границѣ.

БОЛГАРІЯ И СЕРБІЯ.

КОПЕНГАГЕНЪ (ПТА). Сообщаютъ изъ Солуни, что сербское правительство разрѣшило учредить въ Монастырѣ болгарское консульство.

ПРЕСЛѢДОВАНІЕ ГРЕКОВЪ.

САЛОНИКИ (ПТА). 10 сентября. Продолжаются грабежи и изгнаніе грековъ съ побережья Мраморнаго моря. Изъ Родосто прибыли 1500 бѣглецовъ.

ИЗЪ «Р. ИНВАЛИДА».

ПЕТРОГРАДЪ, 10 сентября. (Отъ наш. кор.). «Р. Инвалидъ» пишетъ: «Перестанемъ огорчать доблестный болгарскій народъ подозрѣніями. Мы скоро услышимъ о подвигахъ славной славянской арміи. Привезенными изъ Австріи орудіями болгары начнутъ громить враговъ славянства».

СОФІЯ (ПТА). 10 сентября. Болгарскій синодъ препроводилъ русскому посланнику 15.000 франковъ въ помощь русскимъ раненымъ и увѣдомилъ о томъ, что онъ возсылаетъ горячія молитвы о побѣдѣ русскаго оружія.

Отголоски войны.

Въ Россіи.

ТРУДЪ ВОЕННО-ПЛѢННЫХЪ.

ПЕТРОГРАДЪ, 10 сентября. (Отъ наш. кор.). «Новое Время» предостерегаетъ отъ предоставленія частнымъ предпріятіямъ права пользоваться трудомъ военноплѣнныхъ, такъ какъ это отразится на экономическомъ положеніи мѣстнаго населенія.

ПРАВА РУССКИМЪ СТУДЕНТАМЪ ЗАГРАНИЧНЫХЪ УНИВЕРСИТЕТОВЪ.

ПЕТРОГРАДЪ, 10 сентября. (Отъ наш. кор.). Совѣтъ министровъ предоставилъ русскимъ, имѣвшимъ на медицинскихъ факультетахъ иностранныхъ университетовъ не менѣе девяти семестровъ, право экзаменоваться въ качествѣ экстерновъ на званіе лѣкаря.

Совѣтъ министровъ вскорѣ обсудитъ вопросъ о предоставленіи правъ русскимъ, окончившимъ высшія учебныя заведенія Франціи и Бельгіи.

ОБЪ ОТМѢНѢ БРЮССЕЛЬСКОЙ КОНВЕНЦІИ.

ПЕТРОГРАДЪ, 10 сентября. (Отъ наш. кор.). Въ министерствѣ торговли обсуждается вопросъ объ отмѣнѣ дѣйствія брюссельской конвенціи по нормировкѣ выпуска сахара.

МОЛЕБСТВІЕ О ДАРОВАНІИ РУССКИМЪ ПОБѢДЫ

МОСКВА, 10 сентября. (Отъ наш. кор.). Въ синагогѣ, по случаю еврейскаго новаго года, отслужено торжественное молебствіе о дарованіи побѣды русскому воинству. На молебствіи, кромѣ московскихъ прихожанъ, присутствовало много еврейскихъ раненыхъ солдатъ

ПРОДАЖА РУССКИХЪ ГАЗЕТЪ.

КІЕВЪ, 10 сентября. (Отъ наш. кор.). На станціяхъ участка Броды — Львовъ организуется продажа русскихъ газетъ.

НЕ НА ЕВРЕЙСКОМЪ ЯЗЫКѢ.

КІЕВЪ, 10 сентября. (Отъ наш. кор.). Еврейскому населенію, въ интересахъ болѣе скорой и аккуратной доставки корреспонденціи въ районахъ, гдѣ введена полная военная цензура, рекомендуется вести корреспонденцію не на еврейскомъ языкѣ.

БЛАГОРОДНЫЙ ПОРЫВЪ.

ЕКАТЕРИНОСЛАВЪ, 10 сентября. Могилевское сельское общество, получивъ предложеніе продать арміи зерно изъ продовольственнаго магазина, нашло невозможнымъ брать за него плату и пожертвовало безвозмездно 2000 пудовъ зерна.

НА РОДИНУ.

ГАЛАЦЪ, 10 сентября. (Отъ нашего кор.). Возвращаются на родину пароходомъ Русскаго Дунайскаго общества освобожденные изъ австрійскаго «плѣна» сенаторъ Крашенниковъ и начальникъ военно-медицинской академіи Макавеевъ.

ХОДАТАЙСТВО ГОР. ДУМЫ.

ХЕРСОНЪ, 10 сентября. (Отъ нашего кор.). Гор. дума постановила ходатайствовать о

На морѣ.

АНГЛІЙСКІЙ ФЛОТЪ ВЪ БАЛТІЙСКОМЪ МОРѢ.

МОСКВА, 10 сентября. (Отъ наш. кор.). Изъ Петрограда «Утру Россіи» сообщаютъ: «По слухамъ, англійскій флотъ прошелъ Бельтъ и вступилъ въ Балтійское море. Вслѣдствіе этого нѣмецкіе транспорты, предназначенные для десанта на Балтійскомъ побережьѣ, отступили въ Кильскій каналъ».

ПЕТРОГРАДЪ, 10 сентября. (Отъ наш. кор.) Сообщаютъ, что близъ Гельголанда усмотрѣна большая эскадра.

МОРСКІЕ ПРИЗЫ.

ЛОНДОНЪ (ПТА). Адмиралтейство сообщаетъ, что 31 августа въ сѣверной части Атлантическаго океана англійскій крейсеръ захватилъ вооруженный грузовой пароходъ «Шпреевальцъ», принадлежащій компаніи «Гамбургъ-Америка линія». Имъ захвачены также два угольщика въ 180 тоннъ провіанта. Всего англичанами взято 187 германскихъ судовъ. Германцы захватили и потопили только 12 изъ общаго количества 4000.

НЕУДАЧА АНГЛИЧАНЪ НА МОРѢ.

КОПЕНГАГЕНЪ (ПТА). Водоизмѣщеніе потопленныхъ англійскихъ броненосныхъ крейсеровъ 12200 тоннъ. Они одного класса и выстроены въ 1901—1904 гг. Экипажъ 755 человѣкъ.

Таблица флажковъ воюющихъ и нейтральныхъ государствъ.
90 флажковъ
(съ надписями) всѣхъ воюющихъ государствъ
5 КОП.
ПРОДАЖА ВЪ КНИЖНОМЪ МАГАЗИНѢ
„Одесскія Новости“,
Дерибасовская, 20.

пріемѣ въ университеты заграничныхъ студентовъ-евреевъ

РУССКАЯ «ОРАНЖЕВАЯ КНИГА».

КОПЕНГАГЕНЪ (ПТА). Здѣсь появилась въ датскомъ переводѣ русская «Оранжевая книга». Кромѣ дипломатическихъ документовъ въ ней содержатся два Высочайшихъ манифеста и отчетъ историческаго засѣданія Госуд. Думы 26 іюля. Книга разослана дипломатическому корпусу, депутатамъ, столичнымъ и провинціальнымъ газетамъ, торговымъ и другимъ организаціямъ Даніи и Норвегіи.

ЗАКУПКА ХЛѢБА ДЛЯ АРМІИ.

ПЕТРОГРАДЪ (ПТА). Возвратился главноуполномоченный главнаго управленія землеустройства и землеустройства по закупкѣ хлѣба для арміи Глинка, выѣзжавшій для ознакомленія на мѣстѣ съ организаціей пріема хлѣба. Выяснилось, что закупка хлѣба проходитъ вездѣ въ высшей степени успѣшно, намѣченное къ пріобрѣтенію количество хлѣба закуплено въ нѣкоторыхъ губерніяхъ полностью еще до истеченія назначенныхъ сроковъ, причемъ уполномоченными закуплена только небольшая часть имѣющихся у населенія запасовъ

БЕЗПЛАТНЫЯ ПИСЬМА.

ПЕТРОГРАДЪ (ПТА). Опубликованы правила о пересылкѣ по почтѣ безплатно писемъ и карточекъ чинами мобилизаціонныхъ воинскихъ частей.

ПЕТРОГРАДЪ (ПТА). 10 сентября. Ихъ Императорскія Величества съ Августѣйшими Дочерьми посѣтили раненыхъ воиновъ въ Николаевскомъ госпиталѣ, гдѣ пробыли около двухъ часовъ, обходя больныхъ и удостаивая ихъ милостивыми вопросами о пораненіяхъ, состояніи здоровья и обстоятельствахъ, при которыхъ они были ранены. Государыня Императрица раздавала шейные образки.

ПОМОЩЬ РАНЕНЫМЪ.

НИКОЛАЕВЪ, 10 сентября. (Отъ нашего кор.). Русскій судостроительный заводъ приступилъ къ сооруженію на территоріи завода лазарета на 500 кроватей съ полнымъ снаряженіемъ и медицинскимъ персоналомъ.

ПЕТРОГРАДЪ (ПТА). «Кр. Крестъ» ассигновалъ въ распоряженіе мѣстныхъ комитетовъ и общинъ «Кр. Креста» необходимыя суммы на расходы по устройству курсовъ запасныхъ сестеръ милосердія для военнаго времени въ Нижнемъ-Новгородѣ, Владивостокѣ, Екатеринбургѣ, Волчанскѣ, Козловѣ, Енисейскѣ и Вышнемъ Волочкѣ.

ПЕТРОГРАДЪ (ПТА). 10 сентября. Сѣверо-американскій повѣренный въ Петроградѣ сообщилъ «Красному Кресту», что часть врачебнаго персонала въ составѣ трехъ врачей и 12 сестеръ, командированнаго американскимъ «Краснымъ Крестомъ» въ Европу, отправляется въ Россі

ПЕТРОГРАДЪ (ПТА). Св. синодъ опредѣлилъ поручить епархіальнымъ преосвященнымъ принять всѣ мѣры къ продолженію учебныхъ занятій въ духовныхъ заведеніяхъ, зданія которыхъ уступлены подъ помѣщенія для раненыхъ.

ЗАГАДОЧНОЕ ИСЧЕЗНОВЕНІЕ ПРОФЕССОРА.

ПЕТРОГРАДЪ, 10 сентября. (Отъ наш. кор.). Въ петроградскомъ университетѣ массу разговоровъ вызываетъ исчезновеніе назначеннаго профессора Зеллера, замѣнившаго удаленнаго проф. Покровскаго. Говорятъ, что Зеллеръ прусскій подданный.

ХОДАТАЙСТВО СОБРАНІЯ РОДИТЕЛЕЙ.

ЕКАТЕРИНОСЛАВЪ, 10 сентября. Собраніе родителей гимназій постановило ходатайствовать передъ правительствомъ объ уменьшеніи обязательнаго кворума для родительскихъ собраній до одной пятой.

ГЕОГРАФІЯ ВЪ СР.-УЧЕБН. ЗАВЕДЕНІЯХЪ.

ПЕТРОГРАДЪ (ПТА). 10 сентября. Министръ народнаго просвѣщенія нашелъ необходимымъ установить въ гимназіяхъ испытанія изъ географіи: въ третьемъ классѣ по курсу географіи Европы съ краткими свѣдѣніями по географіи Россіи, въ пятомъ классѣ по курсу общей географіи съ подробнымъ разсмотрѣніемъ Европейской и Азіатской Россіи и въ восьмомъ при испытаніи зрѣлости по курсу общей и отечественной географіи.

ВЫБОРЫ МОСКОВСК. ГОР. ГОЛОВЫ.

МОСКВА (ПТА). 10 сентября. Городская дума постановила назначить на 16 сентября выборы городского головы.

ПОЖАРЪ.

НОВГОРОДЪ (ПТА). 10 сентября. Утромъ сгорѣлъ домъ съ квартирами тюремныхъ служителей. Въ огнѣ погибли четверо дѣтей и мать.

ПЕТРОГРАДЪ (ПТА). Состоялось четвертое засѣданіе конференціи по русско-монгольскому договору. Переговоры затягиваются китайскими делегатами подъ предлогомъ ожиданія указаній изъ Пекина.

ЗАПРЕЩЕНІЕ ВВОЗА САХАРА.

ЛОНДОНЪ (ПТА). Правительство запретило ввозъ въ Англію сахара изъ Голландіи, освѣдомившись, что сахаръ этотъ германскаго происхожденія.

ВЪ ПЕРСІИ.

УРМІЯ (ПТА). 10 сентября. Двѣ тысячи вооруженныхъ турецкихъ курдовъ сосредоточились въ пограничномъ турецкомъ Шандинанѣ въ районѣ Котура съ намѣреніемъ напасть на персидскій Тергеверъ. Персидскіе курды Бекъ-Заде готовятся дать отпоръ. Бѣжавшій изъ Турціи Таміръ-Джанго, получивъ поддержку со стороны турецкихъ курдовъ и переодѣтыхъ аскеровъ, напалъ на Симко; идетъ бой у Тerendжикъ. Выяснилось, что потери Таміръ-Джанго въ сраженіи съ русскими въ селеніи Куни составляютъ 15 убитыхъ и 30 раненыхъ.

ОПРОВЕРЖЕНІЕ.

Въ № 9454 «Од. Нов.» отъ 27 августа въ телеграммѣ изъ Екатеринослава сообщалось, что администрація отказала въ 20 ходатайствахъ о разрѣшеніи на изданіе газетъ. Сообщеніе это невѣрно. Въ дѣйствительности ни одного отказа въ разрѣшеніи на изданіе газетъ въ Екатеринославѣ не было.

КОММЕРЧЕСКІЯ ТЕЛЕГРАММЫ.

«Петроградскаго Телеграфнаго Агентства».
10 сентября.

Хлѣбный бюллетень.
9 сентября.

	9 сент.	8 сент.
Нью-Іоркъ.		
Пшеница на сен.	117	$120^1/_2$
„ „ дек.	$120^7/_8$	122
Фрахтъ до Ливерпуля	3	3
Чикаго.		
Кукуруза на сен.	$79^1/_8$	$79^1/_2$
„ „ дек.	$71^7/_8$	73

ЭКСТРЕННАЯ ПОЧТА.

(Отъ нашихъ спеціальныхъ корреспондентовъ).

ПОЧЕМУ РУМЫНІЯ МЕДЛИТЪ.

БУХАРЕСТЪ (Отъ нашего корреспондента). Большое негодованіе царитъ во всѣхъ кругахъ вслѣдствіе замедленія выступленія Румыніи, приписываемаго всѣми исключительно королю Карлу. Митрополитъ обратился къ королю Карлу съ открытымъ письмомъ, указывая на долгъ короля идти съ народомъ, а не противъ народа. Митрополитъ объясняетъ, что принужденъ прибѣгнуть къ печати потому, что въ продолженіе двухъ недѣль не можетъ добиться пріема у своего короля.

ОБЩАЯ МОБИЛИЗАЦІЯ.

ИЗМАИЛЪ (Отъ нашего корреспондента). Изъ Букареста сообщаютъ, что идетъ общая мобилизація. Ежедневные расходы превышаютъ два милліона. — Общественное мнѣніе сильно настроено противъ Турціи.

Пресса восторженно привѣтствуетъ военныя мѣры, принимаемыя Румыніей. «Conservatul» въ передовой статьѣ говоритъ: «Въ нашей арміи царитъ въ данную минуту невиданный подъемъ и соревнованіе. Офицеры добиваются чести попасть въ тѣ части, которыя первыми должны прійти въ соприкосновеніе съ врагомъ»

АВСТРІЯ И РУМЫНІЯ.

БУХАРЕСТЪ (Отъ нашего корреспондента). Въ виду общаго народнаго подъема въ Румыніи, Австрія задержала на румынской границѣ 18 вагоновъ военныхъ снарядовъ, принадлежащихъ Румыніи. По этому поводу происходитъ оживленный обмѣнъ депешъ между Бухарестомъ и Вѣной. Румынія грозитъ, что если Австрія не возвратитъ немедленно вагоны, она прекратитъ подвозъ для Австріи фуража и продовольствія.

КЪ АВСТРІЙСКОЙ ГРАНИЦѢ.

ИЗМАИЛЪ (Отъ нашего корреспондента). Изъ Бухареста сообщаютъ, что первому румынскому корпусу, находящемуся въ Краевѣ, приказано продвинуться къ австрійской границѣ. Говорятъ, что предстоятъ совмѣстныя дѣйствія румынскихъ и сербскихъ войскъ, намѣревающихся перейти австрійскую границу у пункта, который по стратегическимъ соображеніямъ опубликовать теперь невозможно.

О МИССІИ БАКСТОНА.

КОНСТАНТИНОПОЛЬ (Отъ наш. корреспондента). Турецкіе оффиціозы посвящаютъ большія передовыя статьи миссіи предсѣдателя балканскаго комитета Ноэля Бакстона на Ближнемъ Востокѣ. Повидимому, политическая миссія Бакстона очень волнуетъ правящія сферы, и онѣ опасаются за устойчивость соглашенія Болгаріи и Турціи, несмотря на завѣренія Геннадіева, пребывающаго теперь въ Константинополѣ. Извѣстіе объ острыхъ объясненіяхъ между Радославовымъ и царемъ Фердинандомъ о внѣшней политикѣ Болгаріи увеличиваетъ безпокойство младотурокъ.

«Миссія Бакстона, очевидно,—говоритъ «Танинъ»,—заключается въ возсозданіи балканскаго блока за счетъ Турціи, у которой хотятъ отнять Адріанополь. Намѣреніе фанатичнаго Бакстона и его комитета не предвѣщаютъ ничего добраго Турціи». Оффиціозъ думаетъ, что Бакстону не столь легко удастся осуществить свой планъ въ Софіи, какъ ему, можетъ быть, это удалось въ Букарестѣ, гдѣ онъ въ данное время находится. «Тасфиръ» отмѣчаетъ, что эти интриги возбуждаютъ негодованіе оттоманской націи противъ Англіи. «Тержуманъ», нападая на Англію по поводу миссіи Бакстона, заканчиваетъ свою статью слѣд. словами: «Несомнѣнный историческій фактъ тотъ, что гдѣ бы ни разражалась гроза въ Европѣ, Турціи приходится за все расплачиваться. И на этотъ разъ наши друзья англичане попробовали повторить черезъ Бакстона ту же игру. Но на этотъ разъ они не застали насъ неприготовленными. Наше правительство, заблаговременно объявивъ мобилизацію, готово на все».

ПОЗИЦІЯ БОЛГАРІИ.

СОФІЯ, 22 (9) сентября. (Отъ наш. кор.). «Народное Право», оффиціозный органъ премьера Радославова, заявляетъ: «Положеніе дѣлъ на Балканахъ становится съ каждымъ днемъ все мрачнѣе и мрачнѣе. Болгарскій народъ продолжаетъ, однако, соблюдать спокойствіе, болгарское же правительство, слѣдуя своему заявленію въ парламентѣ, сохранитъ строгій и искренній нейтралитетъ».

КЪ СМЕРТНОЙ КАЗНИ.

КОНСТАНТИНОПОЛЬ (Отъ наш. корреспондента). Вслѣдствіе продолжающагося упорнаго уклоненія рекрутовъ, особенно христіанъ, явиться въ войска и массоваго бѣгства греческаго мѣстнаго населенія, рекрутское управленіе въ Константинополѣ снова объявляетъ, что тѣ, которые не явятся, будутъ приговорены къ смертной казни, и ихъ имущество будетъ конфисковано.

ТУРЦІЯ И ГРЕЦІЯ.

КОНСТАНТИНОПОЛЬ (Отъ наш. корреспондента). Оффиціозный «Танинъ» утверждая, будто греки секвестровали имѣнія мусульманъ въ Македоніи, настаиваетъ на томъ, чтобы правительство безотлагательно приняло необходимыя мѣры, не откладывая ихъ долѣе. Полагаютъ, что «Танинъ» приготовляетъ общественное мнѣніе къ предполагаемой секвестраціи имущества грековъ въ Турціи.

ПОЛЬСКІЕ ЛЕГІОНЕРЫ ВЪ КРАКОВѢ.

БУХАРЕСТЪ, 23 (10) сент. (Отъ наш. корресп.). Сюда телеграфируютъ изъ Кракова, что въ связи съ ожидающейся вскорѣ осадой города русскими войсками, командиръ польскаго легіона заявилъ легіонерамъ, что желающіе могутъ въ теченіе 8 дней оставить службу.

НАСТРОЕНІЕ ВЪ ШВЕЙЦАРІИ.

КОПЕНГАГЕНЪ, 23 (10) сент. (Отъ наш. кор.). Изъ Базеля телеграфируютъ, что извѣстный нѣмецко-швейцарскій писатель Эрнестъ Цанъ, предсѣдатель союза швейцарскихъ писателей, написалъ поэму, въ которой желаетъ побѣды германской арміи; онъ также пожертвовалъ 1000 франковъ въ пользу нѣмецкаго Краснаго Креста. Въ связи съ этимъ группа членовъ союза, настроенныхъ противъ Германіи, вышла изъ состава союза.

БЕЛЬГІЙСКІЕ БѢЖЕНЦЫ ВЪ АНГЛІИ.

КОПЕНГАГЕНЪ, 23 (10) сент. (Отъ наш. кор.). Въ Лондонѣ скопилось 60 тыс. чел., бѣжавшихъ изъ разныхъ мѣстностей Бельгіи. Организованъ спеціальный комитетъ, заботящійся о бѣженцахъ. Свыше 5000 домовладѣльцевъ предоставили имъ безплатно свои квартиры.

ДАНІЯ И ГЕРМАНІЯ.

СОФІЯ, (отъ нашего корреспондента). Берлинскій «Loc. Anzeig.» въ инспирированной статьѣ заявляетъ, что пропускъ Даніей англійскаго флота черезъ Большой Бельтъ будетъ германіей сочтенъ за casus belli. Газета предостерегаетъ Данію отъ такого опаснаго шага.

СОФІЯ. (отъ нашего корреспондента). Оттоманскій военный агентъ въ Вѣнѣ, вмѣстѣ съ оттоманскимъ военнымъ агентомъ въ Софіи спѣшно выѣзжаютъ въ Константинополь.

ВЪ ЛЮБЛИНѢ.

Кондурушкинъ въ «Рѣчи», описывая настроеніе въ Люблинѣ, разсказываетъ, что встрѣтилъ на улицѣ въ крестьянской телѣгѣ крестьянина съ дамой. Оказалось, что это помѣщикъ Красноставскаго уѣзда, бывшій депутатъ Плевинскій. Австрійцы сожгли его имѣніе. Въ телѣгѣ у него съ женой корзинка и складной стулъ—все, что осталось. «Ѣдемъ искать пристанища»,—сказалъ Плевинскій.

Г. Кондурушкинъ побывалъ въ лазаретѣ люблинскихъ евреевъ, устроенномъ на 50 коекъ. «Послѣ перевязочныхъ бараковъ,—передаетъ г. Кондурушкинъ свои впечатлѣнія въ «Рѣчи»,—лазаретъ кажется уютнымъ, пріятнымъ и даже веселымъ мѣстомъ. Всѣ умыты, чисты, перевязаны, лежатъ въ теплыхъ кроватяхъ. Врачи, фельдшера, сестры милосердія, сидѣлки и санитары—всѣ евреи. Старый еврей санитаръ, участникъ русско-турецкой войны, свертываетъ бинты. Въ услуженіи учащаяся молодежь. Раненые—всѣхъ племенъ и нарѣчій. Рябой запасной псковичъ, выписываясь, заплакалъ и подзываетъ старшую сестру: «Спасибо, сестрица—говоритъ—дай перекрещу тебя». Сестра, глотая слезы, отвѣчаетъ: «Уѣдешь, помни, что былъ въ еврейскомъ лазаретѣ. Я бы тебѣ не говорила объ этомъ, да знаешь, какъ къ намъ нѣкоторые относятся, что про насъ говорятъ». Солдатъ смотритъ ласково: «А я отъ васъ, кромѣ добра, не видалъ ничего. Ну, а ты-то ужъ, чай, русская?»—«Нѣтъ, еврейка». «Господь тебя благословитъ. Не обезсудь, если что не такъ сказалъ, али сдѣлалъ. Отъ темноты нашей. Прощайте! Не забудьте».

Въ Люблинѣ вслѣдствіе отсутствія бумаги перестали выходить газеты «Kur.», «Zycie» и «Goniec».

ВСЕ О ТОМЪ ЖЕ...

А. М. Ѳедоровъ, пріѣхавъ въ Варшаву, немедленно наткнулся на господствующій тамъ въ нѣкоторыхъ польскихъ кругахъ антисемитизмъ.

Я выслушалъ,—говоритъ онъ въ «Рѣчи»,—нѣсколько анекдотовъ о коварствѣ евреевъ, объ отсутствіи у нихъ патріотизма, любви къ Россіи, о томъ, какъ они готовы предаться Вильгельму при первой возможности, и прочій вздоръ.

Рознь между поляками и евреями, особенно обострившаяся со времени выборовъ, бросилась мнѣ въ глаза еще въ Вильнѣ и показалась оскорбительной для переживаемаго нами великаго момента. Но тамъ она носитъ скорѣе всего характеръ провинціализма и, кажется наивной сравнительно съ тѣмъ злостнымъ характеромъ, который она имѣетъ въ Варшавѣ, въ нѣкоторыхъ слояхъ польскаго общества. Задача честной и нелицепріятной прессы сказать объ этомъ настоящую правду и этимъ не только предупредить незаслуженныя обиды и тѣ историческіе, можетъ быть, роковые промахи, которые могутъ отъ этого произойти въ настоящемъ и будущемъ.

Въ эти великіе, кровавые и святые дни, когда всѣ мы стоимъ на грани новой жизни, новой исторіи, новыхъ правовыхъ отношеній, въ которыхъ, несомнѣнно, должно быть болѣе человѣчности и справедливости, чѣмъ когда бы то ни было, хочется отъ всего сердца обратиться съ словомъ увѣщанія къ слѣпымъ человѣконенавистникамъ и гонителямъ. Но слово ничего не стоитъ передъ каплею крови, и я рекомендую имъ обратиться хотя бы въ мѣстн. госпитали и посмотрѣть, сколько евреевъ, израненныхъ, искалѣченныхъ въ бояхъ, лежатъ тамъ наряду съ русскими и поляками. Можетъ быть, тогда злоба и клевета замрутъ на ихъ губахъ, и имъ станетъ стыдно самихъ себя.

СОЦІАЛИСТЪ ВЪ ПЛѢНУ.

Въ числѣ австрійцевъ, взятыхъ въ плѣнъ на люблинскомъ театрѣ войны и доставленныхъ въ Кіевъ, между прочимъ, находится секретарь будапештскаго профессіональнаго союза печатниковъ Вадимъ Пухальскій. В. Пухальскій въ 1906—7 гг. долго жилъ въ Россіи и неоднократно подвергался арестамъ въ качествѣ обвиняемаго въ принадлежности къ анти-правительственнымъ организаціямъ. Въ концѣ 1907 г. онъ былъ высланъ навсегда изъ Россіи до войны работалъ въ Будапештѣ.

ЗАЯВЛЕНІЕ ЧЕРЧИЛЛЯ.

На митингѣ, устроенномъ въ лондонской оперѣ, морской министръ Черчилль заявилъ:

— Миръ будетъ подписанъ либо въ Берлинѣ, либо въ Лондонѣ, скорѣе въ Берлинѣ. При помощи своихъ союзниковъ, въ частности доблестной Японіи, которая показала, что она руководствуется не столько буквою, сколько духомъ союзнаго договора, Англія смиритъ нѣмцевъ и возстановитъ прочный миръ въ Европѣ. Гордые народы могутъ любить миръ, но они же готовы и къ войнѣ. Англія за всю свою исторію никогда не вкладывала мечъ въ ножны, не завоевавъ прочнаго почетнаго мира».

«Бирж. Вѣд.» изъ достовѣрнаго источника сообщаютъ, что генералъ болгарской службы Попадоповъ пріѣзжаетъ на-дняхъ въ Петроградъ съ особымъ порученіемъ отъ царя Фердинанда. По мнѣнію нашихъ дипломатическихъ круговъ, пріѣздъ этотъ могъ бы служить указаніемъ на нѣкоторый поворотъ въ политикѣ софійскаго правительства.

ПРОИСШЕСТВІЯ.

О СТОЛКНОВЕНІИ ПАР. «КНЯЗЬ ПОТЕМКИНЪ» СЪ ПАР. «ВЕЛ. КН. АЛЕКСАНДРЪ МИХАЙЛОВИЧЪ».

Дѣло о столкновеніи парохода Р. о. п. и т. «Князь Потемкинъ» съ пароходомъ Русскаго Дунайскаго пароходства «Вел. К. Александръ Михаиловичъ» по акту, составленному пассажирами парохода «Кн. Потемкинъ», представляется въ слѣдующемъ видѣ.

Пассажиры парохода «Князь Потемкинъ», слѣдуя 3 сентября 1914 года изъ Николаева въ Очаковъ срочно-пассажирскимъ рейсомъ, въ 9 час. утра, не доходя Русской косы въ р. Бугѣ, замѣтили, что плававшій сзади пароходъ «В. К. Александръ Михайловичъ» Русскаго Дунайскаго пароходства, обгоняя «Потемкина», тѣснилъ влѣво, вслѣдствіе чего пришлось вплотную пройти черный бакенъ, ограждающій Русскую косу послѣ чего легли на красный бакенъ, ограждающій Волошскую косу, оставивъ его настолько справа, чтобы дать возможность пройти обгоняющему. Послѣдній же быстро приближался къ «Кн. Потемкину» съ правой стороны. Видя, что его приближеніе грозитъ катастрофой, капитанъ и старшій помощникъ «Потемкина» кричали ему: «зачѣмъ вы приближаетесь, куда вы лѣзете? Вы не знаете международныхъ морскихъ правилъ!», на что послѣдовали крики съ его стороны: «отчего вы не берете лѣво?». Но лѣво было взято раньше насколько возможно. Такъ какъ при быстромъ приближеніи навалъ его на пароходъ «Кн. Потемкинъ» сдѣлался очевиднымъ, то пришлось уменьшить ходъ и застопорить машину, дабы пропустить его впередъ или, во всякомъ случаѣ, ослабить ударъ, но пар. «Вел. Кн. Александръ Михаиловичъ» проходилъ настолько близко, что корпусъ парохода «Потемкина» притянуло къ нему, вслѣдствіе чего получился

НАУКОВА БІБЛІОТЕКА ОНУ імені І. І. МЕЧНИКОВА

...завалъ, которымъ сломало пароходу бушпритъ и носовыя украшенія и вогнуло немного правую скулу.

Подъ актомъ подписались 50 пассажировъ.

ПОЖАРЪ НА ЛѢСНОМЪ СКЛАДѢ.

Ночью произошелъ большой пожаръ на лѣсномъ складѣ С. Водовоза въ д. № 9 по Дмитріевской ул.

Отъ неизвѣстной причины загорѣлась деревянная стѣна, отдѣляющая сосѣдній домъ отъ дальняго ряда пристроекъ склада Водовоза. Огонь ...ъ конюшню, въ которой было 7 лошадей, также квартиры конюховъ и служащихъ. ...къ счастью, пожаръ былъ сейчасъ же замѣченъ сторожемъ, поднявшимъ тревогу.

Въ квартирахъ служащихъ всѣ спали. Подъ...ятые сторожемъ люди стали вытаскивать ...о дворъ свое имущество, лошади были выведены изъ конюшни. Пламя коснулось деревянной крыши конюшни перешло на сѣновалъ ...пошло гулять по чердаку, захватывая помѣ...лки и стѣны квартиръ.

Зарево было замѣчено на каланчахъ пожарныхъ командъ. Прибыли три части съ добровольной дружиной и брандъ-маіоромъ.

Напоръ воды въ первый моментъ оказался настолько слабымъ, что струя не достигала огня. Затѣмъ напоръ увеличился и тушеніе пожара началось болѣе успѣшно.

Большую опасность представлялъ лѣсъ въ громадномъ количествѣ, сложенный у зданія ...ывавшихъ квартиръ и конюшни.

Послѣ большихъ усилій, пламя было отброшено отъ складовъ. Огнемъ уничтожены конюшни и 6 квартиръ. Убытки выясняются.

ПОКУШЕНІЕ НА САМОУБІЙСТВО.

На Вѣшней ул. въ д. № 32 покушалась на самоубійство молодка, которая пришла къ губамъ бутылочку съ сѣрной кислотой и пыталась выпить жидкость. Бутылочка была выбита изъ рукъ дѣвушки, которая получила ожоги губъ и рукъ.

КОСНУЛАСЬ ЭЛЕКТРИЧЕСКАГО СТОЛБА.

На 10-й станціи Б. Фонтана 12-лѣтняя дѣвочка Марія Пасѣчникъ коснулась рукой столба для проводовъ электрическаго освѣщенія и получила ожоги токомъ. Какимъ образомъ токъ попалъ въ столбъ, пока не выяснено. Дѣвочкѣ оказана помощь въ аптекѣ Голубчика.

ШАЛОСТИ ТРАМВАЯ.

На Пантелеймоновской ул., вагонъ трамвая наскочилъ на платформу Тимофея Тараха и сломалъ ее. Тараха упалъ съ козелъ и расшибся.

Въ д. № 49 по Виноградной ул. скоропостижно скончался Василій Дѣдовичъ 50 л. Тѣло отправлено въ моргъ.

Спортъ.

БОРЬБА ВЪ ЦИРКѢ.

Въ первой парѣ Ральфъ Готчъ самоувѣренно бросилъ на лопатки комика Пульмана въ 17 минутъ. Дальше Яковскій сломалъ желѣзный мостъ Бема въ 12 м. Поплавскій сломалъ мостъ Коркина на 6½ минутъ. Джонъ Поль Авсъ припечаталъ увертываго Алье обратнымъ поясомъ въ 2 м. Самой интересной парой въ этотъ день была Джое Мора—Волковъ, боровшіеся съ перемѣннымъ счастьемъ. По на 12-й минутѣ индѣецъ Мора двойнымъ туръ-де бра уложилъ на обѣ лопатки Волкова. Чемпіонъ міра Збышко-Цыганевичъ припечаталъ Яошенко въ 50 секундъ.

ФУТБОЛЪ.

8-го сентября чемпіонъ 1914 г. „Спортингъ Клубъ" встрѣтился на своемъ полѣ съ впервые выступающимъ въ состязаніяхъ О. Ф. Л.—„Одесскимъ клубомъ спорта". Новую команду пришло посмотрѣть много публики. Уже съ самаго начала перевѣсъ на сторонѣ „Спортинга", и вся дальнѣйшая игра сводится къ тренировкѣ въ одинъ голъ. Несмотря на это „греки" показали довольно красивую игру. Отлично игралъ въ этотъ день „Спортъ Клубъ", и въ особенности душа его—Богемскій. Послѣдній давно не показывалъ такой игры, какую пришлось наблюдать въ этотъ матчъ. При сравнительно приличномъ классѣ игры „греки" имѣютъ одинъ крупный недостатокъ—грубость игры. При извѣстной тренировкѣ этотъ недостатокъ уничтожится, и тогда, въ лицѣ новаго клуба, старые будутъ имѣть достойнаго противника.

Результатъ матча 6:0, въ пользу С. К. Судилъ г. Тайхманъ.

Вторая команда „О. Г. К. С." потерпѣла отъ 2-й команды „Веги" пораженіе со счетомъ 7:0 Результатъ зафиксировалъ г. Болгаровъ.

Г. К.

Вчерашніе бѣга въ виду дождя были отмѣнены и перенесены на субботу.

По пылающей Европѣ

IX.

Съ англійской точки зрѣнія.

Мы направились въ Ньюкэстль. Случаю благопріятствовало свести насъ съ интереснѣйшею личностью: познакомились въ вагонѣ мы съ профессоромъ ньюкэстльскаго технологическаго института и всю длинную дорогу говорили съ нимъ, точнѣе слушали этого „живого англичанина", излагавшаго намъ нѣкоторые изъ взглядовъ его страны на европейскую войну, ея причины и предполагаемыя слѣдствія. Мистеръ Ф., нашъ новый знакомый, по своему соціальному положенію, личность рѣшительно необычная для контингента: милліонеръ, фабрикантъ и ученый.

Рѣчь зашла объ обстоятельствахъ, побудившихъ Англію выступить въ спорѣ воюющей стороной.

— Политическіе Тартюфы—началъ м-ръ Ф.—изощряются насъ, какія цѣли вдохновили англичанъ на борьбу съ Германіей: идеалистическая, желаніе возстановить попранное право (нейтралитетъ Бельгіи) или откровенно матеріальная, необходимость найти спасеніе отъ грозящей нашей странѣ опасности быть раздавленной въ ближайшемъ будущемъ тевтонскими легіонами. Что на это отвѣтитъ людямъ, тремящимъ словами: «идеалы» и «личная заинтересованность», какъ игрокъ въ таверлѣ обточенными костями? Римлянинъ, предъявляющій «actio publica» (народный искъ), отстаивалъ интересы цѣлаго (человѣчества, государства, общества) или лично свои, такъ какъ вѣдь и онъ, какъ часть этого цѣлаго, могъ пострадать отъ нарушенія правового института.

Гуго Гроцій—основатель школы естественнаго права—защищаетъ теорію «свободнаго моря» («всякое открытое море не можетъ подлежать исключительному обладанію той или другой націи»)—теорію которая положена въ основу международнаго права—и что же? Враги Гроція находятъ, что геніальный голландецъ борется лишь за интересы своей родной страны, которая въ эту пору страдала отъ притязаній Испаніи, считавшей своей исключительной привилегіей—плавать по океану и торговать съ Индіей.

— Конечно, и то и другое—отвѣчалъ завистникамъ Гроцій—но вѣдь отстаиваніе всѣхъ высокихъ общечеловѣческихъ благъ есть въ то же время и отстаиваніе моего права, моего интереса...

Да вотъ вамъ еще фактъ, характеризующій политическихъ ханжей: когда во время борьбы Сѣверныхъ Штатовъ Америки съ плантаторской аристократіей юга, президентъ Линкольнъ объявилъ свободными всѣхъ рабовъ-негровъ, любители «чистой нравственности» указывали, что Сѣверъ желаетъ этимъ уничтожить имущество своего соперника, такъ какъ невольники составляли основу богатства южныхъ конфедератовъ. Линкольнъ хорошо отвѣтилъ Тартюфамъ:

— Благо народу и странѣ, умѣющей съ высокимъ общимъ принципомъ соединить свои личные насущные интересы...

Собесѣдникъ нашъ смолкъ на нѣсколько минутъ, допилъ свой давно успѣвшій остыть стаканъ крѣпкаго почти чернаго чаю и вдругъ заговорилъ съ неожиданнымъ для флегматичнаго англичанина подъемомъ.

— Я долженъ сказать—воскликнулъ онъ—что рѣшительно не знаю въ исторіи новаго времени акта болѣе циничнаго, чѣмъ знаменитое заявленіе въ рейхстагѣ германскаго канцлера о нарушеніи нейтралитета Бельгіи. «Мы сознаемъ—заявляетъ канцлеръ—что нарушаемъ право страны, ничѣмъ не вызвавшей такого нарушенія, но этого требуютъ интересы Германіи, а интересы великаго—уже право.

— Вѣдь это, согласитесь,—обратился къ намъ почти съ мольбой м-ръ Ф.,—эгоизмъ древняго Рима и его чудовищная откровенная грубость, а кто днемъ идетъ путемъ Рима, тотъ неизбѣжно придетъ къ его вечеру, къ его ночи, безславной гибели государства, павшаго при безмолвномъ равнодушіи однихъ народовъ и дикомъ ликованіи другихъ.

— Скажите, пожалуйста,—заинтересовался одинъ изъ моихъ русскихъ товарищей-спутниковъ, кого вы, профессоръ, считаете виновниками настоящей войны: одного Вильгельма или весь нѣмецкій народъ, съ такимъ воодушевленіемъ встрѣтившаго извѣстіе о вторженіи нѣмцевъ въ предѣлы Германіи?

— Какъ вамъ сказать,—отвѣтилъ въ раздумьѣ м-ръ Ф.—есть событія міровой важности, на которыхъ лежитъ широкая тѣнь, отброшенная отдѣльными опредѣленными личностями: едва ли можно понять Семилѣтнюю войну или Сто дней безъ такъ называемыхъ героевъ. Толчокъ, приведшій къ горному обвалу, далъ, конечно, Вильгельмъ, но вѣдь знаете — недаромъ вы долго странствовали по Швейцаріи,—горсть снѣга, оторвавшаяся отъ вершины, тогда лишь превращается въ лавину, когда вся снѣговая масса, по которой она катится склонна къ паденію. Болѣе трехъ десятилѣтій правительство пугаетъ въ Германіи народъ возможностью для страны потерять внѣшніе рынки—и народъ этому вѣритъ; вѣрятъ и с.-демократы, и вотъ здѣсь то объясненіе ихъ отношенія къ войнѣ, которая уже привела это государство къ великому несчастью—къ гибели гуманныхъ идей....

— Предскажите намъ, профессоръ, ходъ событій!

— Я думаю, что сила германцевъ въ бѣшеномъ натискѣ, а сила союзниковъ—въ длительномъ отпорѣ. Это, если хотите, говоря терминамъ морского дѣла, соперничество между броней и артиллеріей. Германія во время вызванной ею войны не въ состояніи будетъ вести съ достаточной энергіей своей прежней промышленной жизни, и въ этомъ ея гибель. Годъ войны, по подсчету спеціалистовъ, будетъ стоить Германіи всего на всего 12 милліардовъ марокъ,—такой суммы въ наличности у Германіи нѣтъ, и ей невозможно будетъ въ теченіе кампаніи заключить внѣшній заемъ. Изолированная отъ всего торговаго міра, совершенно не получая подвоза сырья и не имѣя возможности вывести за-границу ни одного солингеновскаго ножика, она, какъ живое существо, попавшее подъ стеклянный колоколъ пневматическаго насоса, сумѣетъ сопротивляться только до тѣхъ поръ, пока въ колоколѣ еще будетъ воздухъ, а затѣмъ ужъ принуждена будетъ попросить приподнять прозрачный куполъ...

— Ну хорошо—согласился мой спутникъ,—но каковы, по вашему, будутъ послѣдствія войны?

— Послѣдствія, послѣдствія—повторилъ м-ръ Ф.—вотъ это уже трудно сказать. При побѣдѣ Германіи,—которой я не допускаю—мы стали бы свидѣтелями обращенія народовъ Европы въ стада покорныхъ животныхъ. Произошло бы нѣчто вродѣ пришествія жителей Марса на нашу планету по удивительному роману Уэльса. При побѣдѣ союзниковъ, въ которую я вѣрю, наступитъ раньше всего гибель царства германскихъ идей управленія. Я полагаю, что всѣ консервативно-ретроградныя теченія въ государственной жизни Европы послѣдняго времени—результатъ вліянія властвующихъ элементовъ Германіи: должна же придти пора либеральныхъ вліяній Франціи и Англіи. Политическія задачи этихъ двухъ государствъ куда шире задачъ германскихъ: и мы и французы давно ужъ связали свою судьбу съ моремъ, а кто освободился отъ континентальныхъ объятій, тотъ освободился и отъ несчастной идеи, что грубое подчиненіе народностей или классовъ есть вѣрный способъ сплавленія отдѣльныхъ частей въ одно цѣлое. Могущество морскихъ народовъ совершенно отдѣляется отъ физической почвы и уподобляется качающемуся на волнахъ флоту, который присталъ туда, гдѣ чувствуется нужда въ припасахъ или человѣческой помощи...

Поѣздъ замедлилъ свой порывистый ходъ, и въ окна вагона блеснула длинная платформа вечернихъ огняхъ.

— Вотъ мы и пріѣхали—это уже Ньюкэстль,—сказалъ м-ръ Ф.,—если вы посѣтите меня (онъ протянулъ намъ свою визитную карточку съ адресомъ), то мы еще потолкуемъ о судьбахъ міра... Пока—прощайте!

К. Бархинъ.

ТЕАТРЪ И МУЗЫКА.

РУССКІЙ ТЕАТРЪ.

Гастроли З. Р. Каминской.

Первый спектакль г-жи Каминской въ ея коронной роли Мирры Эфросъ привлекъ необыкновенную массу публики. Той горячей, экспансивной еврейской публики, что по окончаніи каждаго акта неудержимымъ потокомъ бросается къ рампѣ и вся разливается въ безконечныхъ оваціяхъ артистамъ. Г-жа Каминская здѣсь истинный кумиръ. Въ драматическихъ мѣстахъ ея роли плакали, буквально, и старъ и младъ. Были и обычныя истерики.

Огромная искренность и необыкновенная сила переживанья даетъ г-жѣ Каминской ключъ къ сердцу публики, въ особенности не искушенной еще волшебнымъ очарованіемъ формы. Ея власть надъ публикой—въ удивительной способности къ передачѣ страстнаго, глубокаго страданія, въ необыкновенной правдивости и убѣдительности своей пластики, несмотря на несовершенства своего жеста, на элементарность художественной формы. Это мѣшаетъ ей, конечно, сдѣлать изъ Мирры Эфросъ синтезъ еврейской женщины, который при всей мелодраматичности пьесы, несомнѣнно, имѣлъ въ виду авторъ, но ея темпераментъ крѣпко держитъ публику въ плѣну.

Еврейская нація никогда не знала угнетенія женщинъ. Въ грустные годы многовѣкового «голуса», еврейской женщинѣ не приходилось носить двойныхъ цѣпей «рабыни раба». Она равноправно дѣлила вмѣстѣ съ сильной половиной Израиля тяжести его извѣчныхъ страданій и рѣдкія улыбки судьбы. Вотъ почему, сравнительно съ другими народами, еврейская женщина полна исключительной энергіи и сильной воли. Ей чужда мечтательная безтолковость русской Татьяны и смиренная покорность Лизы Калитиной. Въ фигурѣ Мирры Эфросъ, сконденсированы характерныя черты еврейской женщины — самодѣятельность, граничащая съ подчиненіемъ себѣ мужчины и неукротимое стремленіе къ первой роли въ семьѣ. Тѣ же черты разсѣяны въ остальныхъ женскихъ фигурахъ пьесы—Шейнделе и Двойра. Но въ то время, какъ въ идеализированной Миррѣ Эфросъ эти черты симпатичны и красивы, послѣднія двѣ женщины, лишенныя авторскаго благоволенія, отталкиваютъ своимъ деспотизмомъ.

Художественныя средства г-жи Каминской не находятся въ той плоскости, которая дала-бы ей возможность создать изъ центральныхъ чертъ Мирры синтезъ еврейской женщины, полный своеобразной красоты и величія. Для этого необходимъ весь арсеналъ поэтизирующаго оружія все совершенство сценической формы. Артистка захватываетъ публику не столько величіемъ характера Мирры Эфросъ, сколько мощью и глубиной ея страданій, безумными муками оскорбленной матери. Но здѣсь она дѣйствительно обнаруживаетъ огромныя силы, здѣсь она оставляетъ большое и яркое впечатлѣніе. Область артистки—это, главнымъ образомъ, стихія страданія и роль Мирры Эфросъ даетъ ей для этого широкій просторъ.

Антуражъ г-жи Каминской для еврейской сцены слѣдуетъ, въ общемъ, признать весьма недурнымъ. Онъ почти весь составленъ изъ артистовъ, уже знакомыхъ Одессѣ, главнымъ образомъ, по гастролямъ г-жи Каминской. Здѣсь хорошій характерный актеръ г. Либертъ, талантливая артистка г-жа Трилингъ, очень способная актриса г-жа Эйдельманъ. Изъ новыхъ силъ чрезвычайно пріятное впечатлѣніе оставилъ г. Заславскій, призванный на амплуа любовниковъ. У артиста очень много теплоты, задушевности и трогательной искренности. О темпераментѣ его по роли Іоселе нельзя судить, но въ интонаціяхъ его и въ голосѣ есть что то волнующее. Видимо, не богатъ юморомъ комикъ Вайсманъ. Да и въ отношеніи характерности—его Нухимце вышелъ фигурой довольно безцвѣтной.

Мцыри.

P. S. «Убой»—Гордина—и снова разливное море страданія, передаваемаго г-жей Каминской съ жгучей силой. Волны безпредѣльной тоски и мукъ льются черезъ рампу, затопляя публику горячимъ, обжигающимъ потокомъ. Въ зрительномъ залѣ, словно отвѣтное эхо, слышатся рыданья, раздаются истерическіе вопли. Впечатлѣніе, которое артистка производитъ на публику, по истинѣ необычайно....

Пьеса, и въ цѣломъ, проходитъ въ гастрольной труппѣ прекрасно. Трогательную фигуру простоватаго и добраго малаго даетъ въ роли Шмиэль-Іоселя г. Заславскій. Ярко изображаетъ жестокаго и чувственнаго богача Рапопорта г. Либертъ. Съ теплымъ, мягкимъ юморомъ играетъ простодушнаго раввина г. Зильбербергъ.

Мц.

ТЕАТРЪ МИНІАТЮРЪ.

Театръ «Миніатюръ» открылся очень разнообразной программой. Драматическій этюдъ «Мадемуазель Фифи», передѣланный изъ разсказа Мопасана, спектакли въ видѣ акта изъ «Краснаго солнышка» и двѣ инсценировки—«Колыбельной пѣсни» и стихотворенія Щепкиной-Куперникъ. Надъ программой поработала рука режиссера г. Вяжевскаго, и это особенно пріятно чувствуется въ постановкѣ «Мадемуазель Фифи». При скромныхъ условіяхъ сцены театра «Миніатюръ» режиссеру удалось въ этой пьескѣ дать очень эффектное зрѣлище и произвести впечатлѣніе драматическимъ моментомъ. Гораздо слабѣе сдѣланы инсценировки, да и самъ по себѣ замыселъ давать наглядное изображеніе сюжета пѣсни или стихотворенія едва ли художественъ.

Что касается труппы, то пока опредѣленнаго впечатлѣнія по первой программѣ составить было трудно. Хорошій актеръ г. Кванинъ, котораго Одесса знаетъ по сезону въ «Маломъ» театрѣ. Пріятный голосъ у г-жи Арендсъ, также отличное знакомой нашей публикѣ. Выдѣляется также г. Литвиновъ, но роль жестокаго подпоручика удалась ему мало. Мало удалась также г-жѣ Струйской роль гордой Рахили.

М.

Составъ труппы «Одесскаго драматическаго театра» (дирекція Н. Н. Михайловскаго): г-жи Александру, Буженевичъ, Валентинова, Волжская, Воронина, Диктофъ, Заузе, Ильина, Корташева, Кашницева, Кузнецова, Линецкая, Любимова, Нудольская, Платонова, Преображенская, Равичъ, Рожсанова, Самойлова, Селиванова, Сеглинъ, Струкова, Штенгель. Гг. Боринъ, Востоковъ, Гординъ, Гольдфаденъ, Гордѣевъ, Городецкій, Громадовъ, Калинкинъ, Крамольниковъ, Любинъ, Михайловскій, Мурскій, Орловъ-Чужбининъ, Ратомскій, Ремезовъ, Самойловъ, Сеглинъ, Строгановъ, Струковъ, Трахтенбергъ, Харламовъ, Шеинъ, Яковлевъ I, Яковлевъ II. Режиссеры: гг. Гаевскій, Гординъ, Михайловскій, Строгановъ.

Въ Гор. театрѣ для начала состоятся кряду три патріотическихъ спектакля: въ среду «Жизнь за Царя», въ четвергъ во 2-й разъ «Жизнь за Царя», въ пятницу концертъ въ пользу раненыхъ, въ субботу «Борисъ Годуновъ», въ воскресенье во 2-й разъ «Борисъ Годуновъ», въ понедѣльникъ состоится первый общедоступный спектакль: во вторникъ 23 сентября пойдетъ въ 1 разъ «Польская кровь». Затѣмъ на очереди «Карменъ» и «Евгеній Онѣгинъ».

Г. Сибирякову, сказывается, приходится послать въ Италію за оперными артистами не 6.000, а 16.000 франковъ. Сумма эта составляетъ полумѣсячное жалованіе приглашенныхъ г. Джиральдони и двухъ другихъ артистовъ (драм. сопрано и драм. тенора). Потеря на курсѣ составитъ 2.000 р. Другое „неудобство" заключается въ томъ, что ни почта ни банки не принимаютъ сейчасъ переводовъ и г. Сибиряковъ изыскиваетъ сейчасъ способъ пересылки денегъ.

Вчера пріѣхала въ Одессу послѣ заграничныхъ мытарствъ извѣстная оперная артистка А. В. Нежданова и уѣдетъ въ Москву.

«БОРИСЪ ГОДУНОВЪ» НА СЦЕНѢ ГОР. ТЕАТРА

Одной изъ первыхъ большихъ постановокъ предстоящаго сезона въ Гор. театрѣ будетъ опера Мусоргскаго „Борисъ Годуновъ", къ которой начали готовиться еще съ апрѣля. Опера ставится совершенно заново и потребовала усиленнаго режиссерскаго труда. Вчера на первой сценической репетиціи „Бориса Годунова" приглашенный въ качествѣ завѣдующаго историко-художественной частью П. Г. Карачевскій отъ лица режиссуры обратился къ артистамъ и хору съ рѣчью, въ которой, между прочимъ, отмѣтилъ.

„Прошли тѣ времена, когда публика шла въ оперу слушать только пѣвцовъ или, какъ говорилось, „голоса", а на игру актеровъ, на массовыя движенія и общую постановку дѣла никакого вниманія не обращала. Теперь требованія измѣнились. На сценѣ нужна жизнь, необходима наша общая дружеская, сознательная работа, все должно быть сдѣлано и задумано такъ, чтобы зритель и слушатель получили законченное впечатлѣніе. Поэтому каждое дѣйствующее лицо отъ премьера до статиста должно дѣлать поелику то, что ему назначено авторомъ пьесы. Только серьезное и сознательное отношеніе къ дѣлу каждаго участвующаго лица на сценѣ создаетъ картину, какую задумалъ авторъ. Примѣромъ, можетъ послужить прошлогодняя постановка другой оперы Мусоргскаго—„Хованщина" и ея значительный успѣхъ.

Затѣмъ, г. Карачевскій ознакомилъ хоръ съ содержаніемъ пьесы и сдѣлалъ подробную характеристику дѣйствующихъ лицъ въ „Борисѣ Годуновѣ". Хоръ очень внимательно прослушалъ рѣчь, а первая общая хоровая репетиція прошла съ большимъ подъемомъ.

МЕЛОЧИ ЖИЗНИ.

Улица.

Улица теперь оживлена. Дома никто не сидитъ.

Во-первыхъ, нечего дѣлать, а во-вторыхъ, невозможно усидѣть.

Можетъ быть, Турція уже объявила войну, а обыватель будетъ сидѣть дома? Не изъ камня же онъ? А можетъ быть, Ирпемыслъ уже нашъ?

Улица живетъ теперь лихорадочной, больной жизнью.

Какъ больной,—она оживлена и ярка. Какъ больной—она нервничаетъ и волнуется и отъ надежды переходитъ къ разочарованію, отъ разочарованія къ надеждѣ.

По улицѣ проходитъ высокій, стройный, красивый офицеръ. Голова его забинтована. Шапка на бекрень. Онъ блѣденъ, но глаза смотрятъ ласково и ясно.

За нимъ, немного дальше, идетъ солдатикъ. Рука у него на дощечкѣ,—лежитъ на перевязи.

И въ глазахъ то же спокойствіе и какая-то, я бы сказалъ, мудрость боя.

У людей, побывавшихъ въ бою, есть въ глазахъ мудрость смерти.

Мягко шурша по мостовой,—проѣхалъ крытый автомобиль «Краснаго Креста». Сквозь матовыя окна смутно видно, что тамъ лежатъ два раненыхъ офицера.

Кругомъ жизнь. Но на одно мгновеніе она потускнѣла.

И, быть можетъ, въ этотъ мигъ, когда публика видитъ раненыхъ,—она чувствуетъ себя какъ бы виноватой.

Это только мигъ, но въ этотъ мигъ какъ-то неловко,—какъ-то не по себѣ. И эти кафэ, и цвѣты на тротуарахъ, и дорогія бездѣлушки въ окнахъ магазиновъ кажутся ненужными и странно зачѣмъ все это.

Но опять потокъ улицы заливаетъ ее. И ясно кажется опять, что есть времена, когда на вещи нужно смотрѣть проще, гораздо проще.

— Эта Турція меня зарѣжетъ!

— Что такое?

— Будетъ она воевать или не будетъ?

— Знаете пословицу,—якъ велыка хмара,—такъ малый дождь! Слишкомъ долго они собираются.

— За Италію я уже спокоенъ. А вотъ Турція. Мои дѣла изъ-за этой войны швахъ.

— Вы чѣмъ, собственно, занимаетесь, господинъ?

— Я агентъ по сбору объявленій.

— Ахъ, вотъ! Такъ вы можете взять хорошій куртажъ.

— А что такое? У васъ объявленіе есть?

— Нѣтъ, не у меня. Устройте объявленіе Румыніей войны Австріи,—хорошее объявленіе будетъ...

— Тамъ уже, кажется, сдѣлано и безъ меня!..

— Иванъ Николаевичъ, дѣлъ нѣтъ?

— Никакихъ.

— Что же вы теперь дѣлаете?

— То же, что и всѣ: читаю телеграммы!

— Нѣтъ, эта война меня ужъ слишкомъ разоряетъ. Я за миръ.

— Почему? Всѣхъ, а не только васъ.

— Извините, меня больше. Это, вѣдь, я нашелъ въ свое время квартиру экстъ-шаху въ Одессѣ.

— Ну, такъ что?

— Какъ что? Вы читали, что Вида прогнали изъ Албаніи?

— Да, но причемъ...

— Извините, очень причемъ! Ему былъ прямая дорога изъ Албаніи въ Одессу. Здѣсь уже складъ отставныхъ принцевъ и прочихъ шаховъ. Я уже ему и квартиру высмотрѣлъ. А онъ пошелъ на войну, помогать Вильгельмамъ всякимъ.

— Позвольте, такъ это же нарушеніе нейтралитета.

— Такъ онъ же Видъ, ему законы не писаны. Я ему тоже писалъ уже,—«ваше албанское величество, не нарушайте нейтралитета. Поселитесь въ Одессѣ».

— Ну, и что же?

— Онъ не отвѣтилъ, можетъ быть, просто на марку не имѣлъ. Но эта война мнѣ уже стоитъ.

— Рачка, а мы сегодня третій урокъ гуля...

— Заболѣлъ какой-нибудь учитель?

— Нѣтъ, географіи не было. Николай Павловичъ пришелъ и сказалъ, что по предписанію министерства географіи пока проходить не...демъ.

— Совсѣмъ?

— Нѣтъ, до конца войны, невозможно. учебники врутъ теперь. Пока карта Европы будетъ перекроена,—географію учить безполе...

— Знаешь что, Лиля, навѣрное, географію насъ будутъ проходить на урокахъ рукодѣлія, кройки.

— Война тоже имѣетъ хорошія стороны!

У только что выставленной черной доски окнахъ конторы газеты толпа.

Она уже знаетъ, что часамъ къ 11 выставляются только что полученныя телеграммы.

Льетъ дождь. Но толпа не расходится. ...ждетъ. Вотъ мальчишка проноситъ изъ ре...ціи въ контору черную доску. Дождь льетъ, ...изъ пулемета. Толпа тѣснится къ окну.

Извѣстіе о томъ, что ген. Клукъ окруженъ принужденъ бѣжать встрѣчается съ огромнымъ восторгомъ.

И только 2 господина тихо говорятъ.

— Можетъ быть, это и вѣрно, дай Богъ, знаете эта «Биржевка» за эти румынскія ...ты уже раза три разбивали Клуга... Знаете, такая старая, пошлая острота: «телеграммъ ...дитъ». Такъ теперь надо еще прибавить: «...граммъ «Биржевки» или изъ «Ранняго Утра» ...дитъ!» Не чтобы-то вѣрьте имъ!

— Еще одно, Яковъ Григорьевичъ.

— Ну?

— Вы не знаете, во Львовѣ есть гимназ...

— Масса гимназій! А вамъ что?

— Нѣтъ, ничего, ничего. А жеребьевка введена?

— Это вопросъ! Это, дѣйствительно,—во... Спросите у г. Пена!

Незнакомец...

ЮГЪ.

Наши корреспонденц...

ОТГОЛОСКИ ВОЙНЫ.

Феодосія. Здѣсь получены свѣдѣнія, что ...бояхъ на австрійскомъ фронтѣ отличился бе... командиръ полка ген.-м. Е. Я. Котожи... служившій въ Феодосіи, а затѣмъ послѣ от...ки поселившійся въ Ялтѣ. Генералъ Котож... за отличія въ японскую кампанію получил... георгія 3-й степени, а нынѣ снова предста... къ Георгію 3-й степени.

Феодосія. Какъ извѣстно, мѣстнымъ ко...томъ „Краснаго Креста" совмѣстно съ ...тиковскимъ благотворительнымъ капиталом... реждается госпиталь, при чемъ койка м... быть учреждена при внесеніи жертвователе... р. въ мѣсяцъ, и койкѣ присваивается имя ...вователя. Пока учреждены слѣдующія ...банкирскаго дома бр. Крымъ, о-ва взаи...кредита, Международнаго банка, почтово-т... конторы, фабрики Майтонъ и еврейскаго ... Крупные тузы пока не отозвались на это с...тичное предложеніе.

—Вознесенскъ, (Елисав. у.). Въ виду ... что завѣдующій нашей временной бактери...ческой лабораторіей А. А. Исаакинъ призва... дѣйствующую армію въ качествѣ запасного ...бораторію пришлось закрыть.

ВЫБОРЫ ВЪ ДУМУ

Феодосія. Выборы въ думу на четыре ... съ 1914 по 1918 г. такъ интересовавшіе ... телей, теперь проходятъ безъ малѣйшаго ... са. И все таки нынѣшняя управа, прояв... полную бездѣятельность, будетъ низвергну... голова С. Алмазіевъ уже теперь заявл... своемъ отказѣ. Въ результатѣ пониженія ... ценза съ 1.000 до 500 р. дума составится ... сѣренькаго элемента, и до сихъ поръ сов... но нельзя предугадать ни ея состава, ни ... будущей управы.

САМОУБІЙСТВО ДИРЕКТОРА ГОР. БА...

Бендеры. Застрѣлился директоръ гор... банка Ю. К. Лопухинъ. Пуля попала въ ... и смерть послѣдовала моментально. Ни... записокъ покойный не оставилъ. Въ печ... наружены какія-то сгорѣвшія бумаги.

Мѣсяцесловъ.
Четвергъ, 11 (24) сентября. Прп. Ѳеодоры, Александровскія: мч. Іи. Діодора, Дидима, Димитрія, Евапсіи.

Торговля и промышленность.
Хлѣбный рынокъ.
Настроеніе хлѣбнаго рынка вялое и безтѣятельное, цѣны на всѣ продукты въ пониженіи и котировки номинальны. Только съ пшеницей нѣсколько устойчиво, такъ привозовъ нѣтъ, товара очень мало и мукомолы нуждаются въ немъ для своего производства, отмѣчаютъ мельничную пшеницу по 95 к.—1 р. 8 к. п. Сбытъ муки впрочемъ весьма ограниченный въ виду загрузленій въ отправкахъ для сѣвернаго района. Ячмень на привозахъ 55—57 к. п. овесъ 75—88 к., а рожь 72—80 к. п. причемъ спросъ ничтожный.

Сахаръ.
Въ наступившемъ періодѣ 1914/15 г. предполагаютъ дѣйствовать 251 свеклосахарный, 45 свекло-сахарно-рафинадныхъ и 1 паточно-рафинадный заводъ, а всего 297 сахарныхъ заводовъ. Но въ виду обстоятельствъ военнаго времени свѣдѣнія акцизнаго надзора о сахарномъ производствѣ имѣются нынѣ еще не по всѣмъ заводамъ.
Ожидаемый сборъ свеклосиницы въ 10 пуд. берковцахъ по даннымъ 272 заводовъ представляются въ 84.499.966 берк. сахара изъ свеклосиницы ожидается 112 483 тыс. пуд. Вмѣстѣ съ перечисленными свободными излишками въ 7.904 тыс. п. и неприкосновеннымъ запасомъ въ 7.654 тыс. п. получится свыше 128 милл. пуд., изъ коихъ потребуется 107 мил. п. для внутренняго рынка и вывоза въ Персію и Китай.
Ожи. Съ нижегородской ярмарки сообщаютъ, что настро нія съ кожами слабое. Кожевенныя кожи упали на 2 р. и котировались: ...ой 1 р. 13 к. при спросѣ, кожевенныя ...ой 1 р. 10 к. при спросѣ, кожевенныя ...ой 1 р. 20