АЛЕНДАРИ НА 1914 г.
ская и копировальныя книги готовыя и по заказу
ЫЕ ПИСЬМЕННЫЕ ПРИБОРЫ и всевозможныя удоб-
принадлежности для конторъ и банковъ въ
большомъ выборѣ
АГАЗИНЪ **Я. Н. БАРСКАГО,**
, Дерибасовская, 31, (противъ Городск. сада).
нъ 12-63. Продажа оптомъ и въ розницу. 42516

ѣговъ, типографій, зубныхъ врачей и
эти перерывы экспромтомъ приносятъ
ный ущербъ. Въ моментъ, когда писались
строки, въ помѣщеніи, обслуживаемомъ
йской станціей, токъ былъ прерванъ безъ
прежденія съ 8 ч. до 2 ч. дня.
нцессія вовсе не предоставляетъ бельг.
ству права взимать плату за вторичное
леніе абонента, исключенную за невзнос-
. Но бельгійцы при возобновленіи або-
требуютъ 1 р.
мелкихъ искаженіяхъ, откровенныхъ по
формѣ, и говорить не приходится. Если
оговорѣ говорится о томъ, что квартиры
нтовъ должны быть открыты для осмо-
провѣрки бельгійскими техниками еже-
о отъ 10 ч. утра до 6 ч. веч., то будьте
ены, что въ бельгійскихъ «правилахъ» ска-
отъ 9 ч. утра (§ 20). Всего одинъ толь-
асъ! Но это часъ утренній, но рѣчь идетъ
удобствахъ обывателя, т е о такой quan-
negligeable, съ какой хозяйничающій кон-
онеръ считаться и не привыкъ.
оди, знающіе дѣло электрическаго освѣще-
спеціалисты, зубы съѣвшіе на каждой его
ни, говорили намъ, что на каждомъ
зать-часѣ, стоящемъ вмѣстѣ съ расхода-
о управленію 9 коп., бельгійцы наживаютъ
! Нужно отдать имъ справедливость: уве-
русскаго горожанина, его самоуправленіе,
ихъ себя столь безцеремонно стричь, они
иться не могли. И откровенно говорятъ о
мъ неуваженіи, опираучи такими безза-
чивыми передержками, искаженіями и на-
ніями контроля.

«—ій.

Къ ликвидаціи кононовщины.

егодня у ремесленныхъ депутатовъ «боль-
день». Созываемому на сегодня сходу де-
товъ предстоитъ обсужденіе вопроса о «мир-
ой сдѣлкѣ» съ бывш. ремесленнымъ голо-
Ѳ. Д. Кононовымъ, растратившимъ, какъ
стно, нѣсколько десятковъ тысячъ обще-
ныхъ денегъ. По свѣдѣніямъ ревизіонной
миссіи, спеціально избранной ремесленнымъ
домъ, растрата достигаетъ 60 тыс. р.; но
мъ же предварительнаго слѣдствія, растра-
о только 29.565 р. Эта послѣдняя цифра и
етъ служить предметомъ сужденія на сегод-
немъ собраніи. Задача г. Кононова—по воз-
кности скорѣе ликвидировать денежныя дѣ-
ибо съ пополненіемъ растраты—значительно
ньшается уголовная отвѣтственность, устра-
ется гражданскій искъ и облегчается зада-
защиты на судѣ. И вотъ нынѣ г. Коно-
ъ предлагаетъ ремесленному о-ву получить
него пока только 10 тыс. р., а остальные
тыс. р. разсрочить ему приблизительно на...
лѣтъ—по 2 тыс. р. въ годъ,—обезпечивъ
ть долгъ его векселями. Взамѣнъ этого об-
тво должно отказаться отъ гражданскаго
а къ нему и снять секвестръ съ его иму-
тва.
ъ числѣ депутатовъ о-ва найдется, конечно,
мало лицъ, которыя будутъ энергично отстаи-
ь выгодность этой сдѣлки. Уже задолго до
да въ пользу этой сдѣлки опредѣленная
ппа «кононовцевъ» вела усиленную агита-
. Это объясняется, впрочемъ, тѣмъ, что
которые депутаты, избѣгнувшіе суда толь-
благодаря послѣднему манифесту, являются
стниками Кононова. Вполнѣ естественно по-
му, что кононовская оппозиція настаиваетъ
ерь на томъ (въ особомъ заявленіи), что-
депутаты эти, какъ лица, заинтересованныя,
и устранили себя отъ участія въ сегодняш-
ъ сходѣ. Конечно, лица, стоящія исключи-
ьно на общественной позиціи, вняли бы въ
номъ случаѣ голосу логики, но разсчитывать
самоустраненіе депутатовъ, поклонниковъ
понова, едва ли приходится.
І въ связи съ этимъ, возникаютъ опасенія
бще относительно порядка веденія се-
ашняго собранія. Будутъ ли и на сегодняш-
ъ собраніи вопросы рѣшаться при помощи
ковъ «принимаемъ», или при помощи да-
нія и безъ баллотировки съ гарантіями на
вильность послѣдней?.. Желательно, ко-
но, чтобы сегодняшнее собраніе, вопреки
кновенію, протекло въ нормальныхъ услов-
хъ и безъ ненужной страстности, безъ
чной сумбурности.
Оппозиція будетъ, разумѣется, противодѣй-
овать «мировой», которая грозитъ о-ву по-
ей приблизительно въ 20 тыс. руб. Не го-
я уже о томъ, что съ принципіальной сто-
ны учрежденію вообще едва ли пристало со-
шаться на своего рода «ломку» рубля, —
жно взвѣсить и степень выгодности проекти-
мой сдѣлки. Нынѣ, когда все имущество Ко-
нова находится подъ секвестромъ, когда
реди еще кораящій мечъ Ѳемиды, имѣются
е нѣкоторые шансы на пополненіе Кононо-
мъ всей растраты. Гдѣ же гарантія, что по-
заключенія сдѣлки и снятія секвестра съ
ущества, которое, къ слову сказать, будетъ
дано для внесенія указанныхъ выше 10 т.
., поступятъ остальные 19 тыс. руб.? Вѣ-
я г. Кононова? Но послѣ ликвидаціи имъ
его имущества векселя его теряютъ всякую
ность...
Вотъ почему сегодняшній сходъ, если онъ
очетъ стать на точку зрѣнія общественныхъ,
е закулисныхъ интересовъ, долженъ принять
ѣ мѣры къ тому, чтобы поступленіе всей
траченной суммы было должнымъ образомъ
знечено. Растрачены деньги трудовыя, и по-
адавшіе труженики тѣмъ болѣе вправѣ тре-
ать, чтобы къ ихъ суммамъ относились съ
бой бережливостью...

А.

Группа депутатовъ-ремесленниковъ, изъ 18
ъ, состоящихъ въ оппозиціи, подала вчера
д. рем. головы К. Н. Палеологу заявленіе по
воду созываемаго на сегодня вечеромъ об-
го схода депутатовъ одес. ремесленнаго об-
тва для обсужденія вопроса о способѣ по-
пненія быш. ремесленнымъ головой Ѳ. Д.
оновымъ, растрачеными имъ ремеслен-
ъ суммъ. Въ заявленіи этомъ сказано,
въ число ремесленныхъ депутатовъ входятъ
а, занимавшія во время службы Кононова
жности старшинъ, и потому, какъ несущія
себѣ извѣстную долю отвѣтственности за
ѣйствія дѣятельности Кононова, они дол-
ы отстраниться отъ участія въ обсужденіи
заннаго вопроса.
Вчера же, по поводу этого заявленія и. д.
есленнаго головы было созвано экстренное
раніе цеховыхъ старшинъ, которое послѣ
тихъ дебатовъ, признало заявленіе группы
тестантовъ неосновательнымъ и постанови-
не придавать ему значенія.

Думскіе Аристиды.

бошедшее мѣстныя газеты «сенсаціонное» за-
леніе гласныхъ Бѣлогрицъ-Котляревскаго и
ченко, что ихъ пытались утопить въ бук-
льномъ смыслѣ этого слова, въ гор. коллек-
ѣ отдаетъ, естественно, чѣмъ-то ракомболи-
кимъ. Явились честные граждане и ревни-
и интересовъ гор. хозяйства исполнить свой
гр. долгъ по служенію городу, «почтившему
ъ своимъ избраніемъ», и вдругъ, точно егип-
е, преслѣдующіе евреевъ, они очутились во
ати волны, неожиданно хлынувшей на нихъ
мановенію чьей-то невидимой, но волшебной
очки. Пахнетъ, короче, покушеніемъ на дра-
нную жизнь двухъ отцовъ города, да еще
поводу и при исполненіи служебныхъ обя-
ностей! И такъ какъ единственнымъ пово-
мъ этого ужаснаго «покушенія» могло слу-
ть не вполнѣ одобрительное отношеніе по-
ленныхъ гласныхъ къ качеству работъ по со-
ленію портоваго коллектора, то естествен-
, что роль разбойниковъ, пытавшихся загу-
ть молодыя сравнительно жизни гласныхъ,
ъ молодыя сравнительно жизни гласныхъ,

БИБЛІОТЕКА
русск., французск., нѣмецк., англійск. и польск.
книгъ и журналовъ
А. И. БОРТНЕВСКАГО,
п. у. **Чубарова** (бывш. зав. библ. „Одесск. Нов.").
Основ. въ 1863 году. Екатерининская, 27.
значительно пополнена вновь вышедшими книгами по имѣющимся отдѣламъ.

Кокосовое масло. Настоящій фран-
цузскій VEGETALIEN
получ. въ фунт. оригин. упак. Т. д. Пижота и Ко
соборн. пл., 2, и во всѣхъ лучш. бакал. и гастр. маг.

творной дѣятельности, должны были сыграть подрядчикъ г. Браво и морально отвѣтственный за доброкачественность работъ гор. инженеръ г. Безчасновъ... Коварный замыселъ одесскихъ героевъ Понсонъ-дю-Терайля, однако, не удался, и когда на намѣченныя жертвы хлынули ливни подземныя, они поспѣшно ретировались, благополучно избѣгнувъ опасности...

Такъ повѣствуетъ по крайней мѣрѣ самъ г. Бѣлогрицъ-Котляревскій о своихъ злоключеніяхъ въ подземномъ царствѣ... Люди съ менѣе воспаленной фантазіей излагаютъ «покушеніе» на жизнь гласныхъ нѣсколько иначе.

Дополнительный коллекторъ на портовой территоріи сооружается на средства портоваго вѣдомства, отпущенныя въ распоряженіе города. И поэтому въ наблюденіи за работами, какъ и въ пріемкѣ сооруженій, кромѣ гор. комиссіи по замощенію и канализаціи города, гор. контроля, и гор. техническаго надзора, принимаютъ участіе также и представители управленія работъ одесск. порта, начальника порта и государ. контроля. Сооруженія коллектора принимались сборной коммисіей отдѣльными участками. Въ послѣдній разъ былъ осмотрѣнъ участокъ на углу Божаковой и Церковной ул. Работа была найдена вполнѣ удовлетворительной. Бетонъ въ тотъ моментъ былъ еще сыроватъ, и рѣшено было, въ видѣ пробы, взять на выдержку какой-либо кусокъ бетона въ управу. Взятый кусокъ бетона также оказался вполнѣ доброкачественнымъ. Между прочимъ, пріемочной коммисіей былъ принятъ участокъ, соединяющійся на углу Церковной и Щелаковой ул. со старымъ коллекторомъ. Для полнаго соединенія оставалось только разрушить стѣнку, раздѣляющую оба коллектора. Но это возможно будетъ сдѣлать лишь когда закончится сооруженіе всего дополнительнаго коллектора. Пока же для предупрежденія скопленія дождевой воды на Церковной ул., на углу послѣдней и Божаковой было умышленно устроено углубленіе, откуда дождевая вода проникала въ участокъ коллектора, уже принятый коммисіей.

Но когда въ послѣдній разъ явилась пріемочная коммисія для осмотра новаго участка, г. Бѣлогрицъ-Котляревскому вздумалось подвергнуть новому осмотру уже однажды осмотрѣнный и принятый участокъ, въ которомъ уже стояла дождевая вода приблизительно на 1 футъ. Ни у г. Бѣлогрицъ-Котляревскаго, ни у г. Рудченко соотвѣтствующей обуви не было, и они лишены были возможности двинуться по залитому водою участку. Третій же членъ коммисіи г. Воробкинъ и инж. Безчасновъ, будучи въ соотвѣтствующей обуви, двинулись по залитому участку, благополучно добрались до его конца и вернулись обратно. Бѣлогрицъ же и Рудченко поджидали своихъ коллегъ на поверхности земли.

Таковы обстоятельства, сопровождавшія «покушеніе» на жизнь думскихъ Аристидовъ. Вотъ почему разсказъ г. Бѣлогрица о «покушеніи» на его персону вызвалъ полное недоумѣніе среди другихъ членовъ коммисіи, присутствовавшихъ при этомъ «покушеніи»... Недоумѣніе вызываетъ также и крайне отрицательное отношеніе г. Бѣлогрица-Котляревскаго къ работамъ, вполнѣ удовлетворяющимъ остальныхъ членовъ коммисіи и представителей вѣдомствъ...

Въ чемъ же дѣло? Въ пелигановскомъ лагерѣ на этотъ вопросъ даютъ вполнѣ ясный отвѣтъ, который можетъ быть опредѣленъ одним многозначительнымъ словомъ: «муромцевщина». «Муромцевщина» начинаетъ сказываться на каждомъ шагу. И среди тѣхъ немногихъ пелигановцевъ, которые хотѣли бы избавиться отъ явленій въ нашемъ гор. самоуправленіи, составляющихъ «муромцевщину», господа Бѣлогрицы, Муромцевы и др. вызываютъ сильную тревогу. Четырехлѣтіе только началось, а факты уже говорятъ о томъ, что дѣла и въ будущемъ пойдутъ, очевидно, тѣмъ же темпомъ. А если такъ, то вакханалія неизбѣжно приметъ ужасающіе размѣры. Г. Бѣлогрицъ - Котляревскій работалъ, кипѣлъ, горѣлъ, оказывая услуги и въ концѣ-концовъ благополучно вошелъ въ думскій списокъ.—И что же?—вопитъ онъ теперь.—Меня избрали только въ канализаціонную и мостовую коммисію. Гдѣ здѣсь развернуться? А вотъ въ коммисію по пріемкѣ трамвая избрали другихъ...

Г. Бѣлогрицу хочется большого плаванія. Отсюда и неудачныя попытки воду въ гор. коллекторѣ превратить въ бушующее море, отсюда и недоброкачественность цемента, и покушеніе на его персону... Такъ, по крайней мѣрѣ, понимаютъ психологію г. Б—ца его же друзья изъ пелигановскаго лагеря.

Но, увы, въ коллекторѣ, обошедшемся всего въ 70 тыс. руб., далеко не уплывешь... Вотъ на электричекѣ, обошедшейся въ милліоны, можно уѣхать куда дальше.

Какую же роль играетъ въ этой исторіи гл. Рудченко? Онъ является только подголоскомъ г. Бѣлогрица. Тѣмъ болѣе, что подрядчикъ г. Браво въ свое время занялъ ту самую должность гор. надсмотрщика, которую нѣкогда занималъ г. Рудченко. Зри въ корень.

Не наша, конечно, задача братъ подъ свое покровительство г. Браве, какъ и гор. техническій надзоръ, но въ «покушеніи» на жизнь г. Бѣлогрица важны вѣдь только побудительныя причины рвенія и маніи преслѣдованія почтеннаго гласнаго. А вѣдь Бѣлогрицовъ въ новой думѣ легіонъ...

(А. Ар.)

У передвижниковъ.

II *).

«Не будь Рѣпина, все передвижническое дѣло прошло бы безслѣдно»—говоритъ А. Бенуа, далеко не абсолютный поклонникъ автора «Бурлаковъ». Въ полотнахъ И. Е. Рѣпина всегда было что-то волнующее, захватывающее, заставляющее сердце трепетно биться и мысль ярко зажигаться. Его пылкая, горячая страстность и мощный темпераментъ сообщаютъ его работамъ зажигающую силу и неотразимую убѣдительность.

Рѣпинъ пережилъ множество увлеченій въ своемъ творчествѣ, бросаясь отъ одной теоріи къ другой, отдаваясь то одному потоку общественной мысли, то другому. Былъ даже такой моментъ, когда художникъ рѣшилъ окончательно оставить живопись и отдаться болѣе «полезной» работѣ. Но равнодушная работа ему совершенно незнакома. Холодное, невозмутимое творчество ему всегда было чуждо.

Теперь, разумѣется, художникъ уже давно успокоился, давно нашелъ самого себя. Въ его дѣятельности нѣтъ тѣхъ безпорядочныхъ исканій, какъ въ прежнее время. Но страстность и молодой запалъ, несмотря на далеко уже не юношескій возрастъ, не оставляютъ художника. Въ его кисти чувствуется все тотъ же жгучій темпераментъ. Отъ его полотенъ вѣетъ горячимъ, обжигающимъ чувствомъ. И покоряетъ ихъ страстная сила выраженія.

И. Е. Рѣпинъ, преимущественно, художникъ творческой складки. И сюжетами для своихъ картинъ онъ ищетъ главнымъ образомъ моменты большого драматическаго напряженія. Таковы его: «Іоаннъ», «Св. Николай», «Не ждали», «Самосожженіе» и т. д. Таковы его варіанты «Дуэли» и теперешній «Поединокъ».

За свой драматизмъ Рѣпину часто приходилось выслушивать упреки въ театральности своихъ картинъ. Указывалось, что дѣйствующія лица его персонажей, очень ловко расположенныя, иногда очень выразительно жестикулирующія, въ сущности, только хорошіе актеры, играющіе свои роли. Самого Рѣпина кто-то даже назвалъ великолѣпнымъ режиссеромъ, который могъ бы на сценѣ творить чудеса.

Во всемъ этомъ много вѣрнаго. Но сильный душевный паѳосъ всегда неразлученъ съ нѣкоторой театральностью, т. е. съ сгущенной выразительностью жеста и движенія. Театральность далеко не всегда укоръ художнику, когда рѣчь идетъ о моментахъ большой драматической силы. Разумѣется, надо имѣть въ виду не дешевую театральность ярмарочныхъ актеровъ, а тотъ благородный языкъ человѣческаго тѣла, который усовершенствовался долгой сценической культурой и глубокимъ изученіемъ природы страстей.

Такого рода театральность свойственна картинамъ Рѣпина. Дѣйствующія лица его полотенъ ярко говорятъ о своихъ переживаніяхъ и не оставляютъ сомнѣній относительно своихъ душевныхъ качествъ. Все это могло бы выйти очень неестественно и противно, какъ бываетъ на сценѣ, когда играютъ плохіе актеры. Но у Рѣпина это захватываетъ и волнуетъ своей глубокой и неотразимой правдой.

Эта правда рвется наружу изъ каждой фигуры выставляемаго нынѣ «Поединка», давитъ и гнетъ душу своимъ кошмарнымъ ужасомъ.

Вотъ онъ, на первомъ планѣ высокій и худой офицеръ, только что, вѣроятно, внимательно цѣлившій въ своего противника. Сейчасъ онъ въ ужасѣ, съ чувствомъ беззавѣтнаго стыда и страстнаго раскаянія закрылъ лицо руками и отвернулся отъ своей жертвы, не смѣя взглянуть на нее. Ноги ослабѣли и спина мучительно согнулась подъ тяжестью содѣяннаго. На него съ брезгливымъ презрѣніемъ къ «нервной дѣвной обморочкѣ» смотритъ его секундантъ, красивый офицеръ съ холоднымъ и жестокимъ лицомъ.

А вокругъ раненаго засуетились врачъ и остальные секунданты. Какія опытныя, искусныя руки у врача и какъ неловокъ этотъ офицеръ подающій бинтъ!

Раненый силится улыбнуться и протягиваетъ успокаивающе и примирительно руку своему врагу. А въ лицѣ его уже чувствуется что-то роковое и неизбѣжное... И становится понятно, почему такъ хмуры и напряжены фигуры суетящихся секундантовъ, почему такъ сурово и озабочено лицо у врача...

Всю эту тяжелую драму окутываетъ просыпающаяся утренняя природа, еще темная отъ ночныхъ сумерекъ. Откуда то пробирались одинокіе лучи, только что встающаго солнца. И они ласково скользятъ по деревьямъ, по склоненнымъ фигурамъ офицеровъ. Странно и дико загорѣлся отъ солнечнаго луча лѣвый глазъ раненаго, словно для контраста съ помертвѣвшимъ лицомъ, съ поспѣвшими гробами. Рядомъ съ надвигающейся нелѣпой и ненужной смертью эти играющіе горячіе лучи напоминаютъ о красотѣ жизни, о радости и счастьѣ...

Пусть строгіе поклонники чисто красочныхъ эмоцій говорятъ, что все это «литературщина», «беллетристика», что картина лишь постольку интересна, по скольку она преслѣдуетъ задачи гармоническаго сочетанія красочныхъ пятенъ. Пускай «литературщина», пускай «беллетристика»—что стоятъ эти презрительныя клички, когда вы всецѣло находитесь во власти художника, когда вліяніе его картины на васъ неотразимо. «Побѣдителей не судятъ», а вы цѣликомъ захвачены и покорены талантомъ огромнымъ и властнымъ.

Я согласенъ, краски Рѣпина сейчасъ никого не удивятъ. Да и мудренно удивить послѣ всѣхъ красочныхъ чудесъ французскихъ нео-импрессіонистовъ. Реалистическая палитра Рѣпина кажется сейчасъ аскетической послѣ безумныхъ красочныхъ оргій великихъ французовъ. Но это все же превосходная живопись, живопись огромнаго и пленительнаго мастера кисти. Она только скромна и не стремится затушевать маленькую трагедію, разыгрывающуюся на фонѣ пробуждающейся природы. И побѣждающая сила картины не въ холодной красотѣ живописныхъ пятенъ. А въ томъ глубокомъ и страстномъ переживаніи, въ томъ высокомъ драматизмѣ, который струится изъ каждой фигуры «Поединка» и изъ всего произведенія въ цѣломъ. Захватываетъ пламенный паѳосъ великаго трагическаго художника.

Мицри.

*) См. № «Од. Нов.» отъ 23 ноября.

ДЕКАБРЬСКАЯ СЕССІЯ ГОР. ДУМЫ.

Составленъ перечень дѣлъ, подлежащихъ разсмотрѣнію въ декабрьскую сессію гор. думы. Подлежатъ обсужденію: предложеніе гор. головы Б. А. Пеликана о назначеніи пенсіи и единовременнаго пособія б. секретарю гор. управы А. И. Жулинскому, докладъ о росписаніи засѣданій думы на 1914 годъ, проектъ обязательныхъ постановленій о ѣздѣ въ автоматическихъ экипажахъ, жалоба правленія гор. кредитнаго общества по поводу обложенія имуществъ, заложенныхъ въ обществѣ, и др. Предстоятъ выборы члена гор. управы на мѣсто отказавшагося П. А. Казаринова, предсѣдателя, товарища предсѣдателя и членовъ курортной коммисіи за истеченіемъ срока службы нынѣшнихъ, выборы двухъ членовъ въ гор. училищный совѣтъ. Декабрьская сессія открывается въ понедѣльникъ, 2 декабря.

ЗАПРОСЪ ОДЕС. «КРЕДИТКѢ».

По частному порученію изъ управленія Государственнаго банка, одинъ изъ видныхъ чиновниковъ мѣстнаго отдѣленія г. Б. запросилъ у одесскаго городского кредитнаго о-ва подробныхъ свѣдѣній о состояніи его баланса, количествѣ и размѣрѣ суммы, на которую о-вомъ выпущены облигаціи, и объ имуществахъ, оставшихся за обществомъ. Хотя справка испрашивалъ частнымъ образомъ, однако, администрація «кредитки» выдала ее въ оффиціальной формѣ, подробно отвѣтивъ на всѣ поставленные вопросы. Какъ теперь точно установлено, запросъ изъ Петербурга находится въ связи съ кризисомъ въ кіевскомъ гор. кредитномъ о-вѣ. По имѣющимся здѣсь свѣдѣніямъ, кіевская «кредитка» выдала значительныя ссуды подъ имущества, расположенныя въ мѣстности «Бессарабка», являющейся продолженіемъ Крещатика. Имущества эти заемщиками были оставлены за «кредиткой», что немедленно отразилось на курсѣ облигацій о-ва и создало затрудненія, выходъ изъ которыхъ еще не найденъ.

Заинтересовавшись открывшимся явленіемъ, управленіе Гос. банка и поручило выяснить, имѣются ли за одесск. кред. об-вомъ имущества, оставшіяся вслѣдствіе выдачи подъ нихъ чрезмѣрныхъ ссудъ. Въ о-вѣ отвѣтили, что подобныхъ имуществъ за «кредиткой» нѣтъ.

РЕМЕСЛЕННЫЯ ДѢЛА.

Въ послѣднемъ засѣданіи особаго по гор. дѣламъ присутствія, подъ предсѣдательствомъ г. градоначальника, постановлено было возбудить уголовное преслѣдованіе противъ эксперта водопроводно-котельнаго цеха ремесленной управы Фельдмана, по обвиненію въ вымогательствѣ. Фельдманъ, въ качествѣ эксперта, требовалъ отъ подвергавшихся экзамену на полученіе свидѣтельства на званіе мастера лицъ плату, большую, нежели полагается по таксѣ, угрожая въ противномъ случаѣ отказомъ въ подписаніи мастерского свидѣтельства. Далѣе присутствіе постановило предать суду старшину цирюльнаго цеха Вартанова и письмоводителя этого цеха Будзинскаго за подлоги, выразившіеся въ подчисткѣ квитанцій ремесленнаго сбора. Противъ эксперта цирюльнаго цеха М. Дувидовича присутствіе постановило возбудить уголовное преслѣдованіе за вымогательство, выразившееся въ требованіи взятки за выдачу мастерского свидѣтельства.

Дѣло по обвиненію должностныхъ лицъ конно-кузнечнаго цеха одес. ремесленной управы въ служебныхъ подлогахъ, за отсутствіемъ уликъ, прекращено.

ЕЩЕ О СТОЛКНОВЕНІИ И. Н. КЕРНОЖИЦКАГО СЪ Д-РОМЪ И. М. ЛУЦЕНКО.

Извѣстное нашимъ читателямъ столкновеніе, происшедшее между двумя дѣятелями мѣстнаго кооперативнаго комитета — И. Н. Керножицкимъ и д-ромъ Луценко станетъ, вѣроятно, въ недалекомъ будущемъ во всѣхъ своихъ деталяхъ предметомъ огласки и суда широкихъ слоевъ общества.

Послѣ того бурнаго засѣданія кооперативнаго комитета, въ которомъ обѣ стороны помѣрялись своими силами, которое закончилось вотумомъ довѣрія И. Н. Керножицкому и заблаллотированіемъ д-ра И. М. Луценко на постоянныхъ, предсѣдателя комитета, послѣдній обратился къ своему восторжествовавшему противнику съ оффиціальнымъ предложеніемъ передать все происшедшее на обсужденіе третейскаго суда (см. статью «Воюющіе кооператоры» въ № отъ 19 ноября «Од. Нов.»). Тогда И. Н. Керножицкій обратился къ И. М. Луценко съ просьбой, прежде чѣмъ передать вопросъ на разсмотрѣніе суда, указать ему сущность предъявляемыхъ обвиненій.

Лишь 5 дней спустя И. М. Луценко отвѣтилъ пространнымъ письмомъ, содержавшимъ въ себѣ 12 пунктовъ обвиненія: на какомъ основаніи, спрашиваетъ г. Луценко, И. Н. Керножицкій позволилъ себѣ въ засѣданіи комитета кричать на него, требовать его ухода изъ правленія; почему онъ вообще такъ страстно добивался того, чтобы обвинитель сложилъ свои полномочія назначея; каково отношеніе г. Керножицкаго къ нуждамъ мѣстнаго украинскаго населенія и къ представителямъ украинской народности, для которой и въ средѣ которой главнымъ образомъ протекаетъ дѣятельность комитета; въ какой атмосферѣ этической и правовой происходило общее собраніе комитета 17 ноября подъ предсѣдательствомъ И. Н. Керножицкаго, и цѣлый рядъ другихъ.

На это письмо И. Н. Керножицкій въ свою очередь отвѣтилъ своему противнику мотивированнымъ заявленіемъ, въ которомъ, анализируя предъявленные пункты обвиненія, отмѣчаетъ, что, касаясь его, г. Керножицкаго, дѣятельности какъ предсѣдателя комитета или предсѣдателя правленія, всѣ статьи обвиненія подлежатъ вѣдѣнію комитета или общаго собранія, какъ такового, но отнюдь не могутъ быть предметомъ третейскаго суда. Въ виду этого предложеніе о третейскомъ разбирательствѣ И. Н. Керножицкій категорически отклоняетъ. Вмѣстѣ съ тѣмъ г. Керножицкій напоминаетъ д-ру Луценко о томъ, что послѣдній въ общемъ собраніи комитета бросилъ по адресу его, предсѣдателя, обвиненіе въ безконтрольномъ расходованіи общественныхъ суммъ, о какомъ обвиненіи теперь, однако, д-ръ Луценко въ своихъ «пунктахъ» умалчиваетъ. Въ этомъ г. Керножицкій усматриваетъ со стороны д-ра Луценко «неосторожное отношеніе къ оцѣнкѣ общественной дѣятельности»... «Если»,—заканчиваетъ г. Керножицкій: «вы не возьмете обратно своихъ словъ не позднѣе утвержденія общимъ собраніемъ комитета протокола собранія отъ 17 ноября, я оставляю за собою право потребовать отъ васъ въ той или иной формѣ удовлетворенія»...

На это заявленіе со стороны д-ра Луценко послѣдовалъ отвѣтъ, гласившій, что, въ виду отказа И. Н. Керножицкаго отъ третейскаго—къ мѣстной печати, на столбцахъ которой, на правахъ дискуссіи, и будетъ подвергнутъ обсужденію весь инцидентъ.

Вчера И. Н. Керножицкій выѣхалъ изъ Одессы по дѣламъ службы, увѣренный, что во время его отсутствія противникъ его не предприметъ никакихъ выступленій на страницахъ мѣстныхъ газетъ. Т. о. самая дискуссія откроется, вѣроятно, лишь черезъ нѣкоторое время.

ЗАКРЫТІЕ ЗЕМЛЕУСТРОИТЕЛЬНАГО СЪѢЗДА.

Вчера въ земскомъ домѣ состоялось закрытіе областного землеустроительнаго съѣзда. На послѣднихъ засѣданіяхъ съѣздъ вынесъ нѣсколько серьезныхъ резолюцій. По вопросу объ оказаніи агрономической помощи крестьянскому населенію съѣздъ постановилъ принять всѣ мѣры къ наилучшей постановкѣ агрономической помощи арендаторамъ казенныхъ земель. По этому поводу предсѣдатель съѣзда—управляющій херс.-бес. управл. землѣм. и землеустр. М. М. Вороновичъ заявилъ, что онъ окажетъ содѣйствіе благопріятному разрѣшенію этого вопроса.

Кромѣ того, съѣздъ призналъ необходимымъ улучшить матеріальное положеніе надзирателей за казенно-оброчными землями и съ этой цѣлью выработалъ особую норму вознагражденія этихъ чиновъ.

На съѣздѣ были отправлены отвѣтныя телеграммы съ привѣтствіями съѣзду отъ главноуправляющаго землеустройства А. В. Кривошеина, товарища его—Риттиха и отъ директора департамента земледѣлія Зубковскаго.

Вчера же участники съѣзда начали разъѣзжаться изъ Одессы.

КЪ СОБРАНІЮ ЧЛЕНОВЪ О-ВА ПРОСВѢЩЕНІЯ.

Среди дѣятелей об-ва просвѣщенія идутъ въ настоящее время дѣятельныя приготовленія къ предстоящему общему собранію членовъ об-ва. Собраніе будетъ посвящено обсужденію отчетовъ общества за 1911 и 1912 гг., смѣты на 1914 г. и производству выборовъ членовъ правленія и ревизіонной коммисіи.

Въ настоящее время заканчиваются полномочія цѣлаго ряда членовъ правленія: Г. Э. Вейнштейна, г-жи Л. Л. Дризо, С. Б. Лазаровича, Л. Я. Рабиновича, К. Ф. Тауэра и одного кандидата въ члены правленія, за выбытіемъ Д. А. Штейна, вступившаго въ число членовъ правленія на мѣсто покойнаго М. Г. Моргулиса.

Вмѣстѣ съ тѣмъ предстоитъ еще избраніе делегатовъ для участія въ петербургскихъ торжествахъ по случаю исполняющагося 22 декабря 50-лѣтія существованія об-ва. Въ виду сложности и многочисленности подлежащихъ обсужденію вопросовъ, ихъ не удастся исчерпать въ одномъ засѣданіи, въ виду чего собраніе растянется на 2 дня: 5 декабря—для обсужденія стоящихъ на очереди вопросовъ и подачи избират. записокъ, и 8 декабря для баллотировки шарами.

РАСТРАТА ВЪ КООПЕРАТИВѢ СЛУЖАЩИХЪ Ю.-З. Ж. Д.

Нѣсколько дней тому назадъ у насъ сообщалось по телеграфу изъ Кіева о начавшемся по распоряженію начальника юго-западныхъ ж. дорогъ разслѣдованіи по поводу растраты въ потребительномъ обществѣ служащихъ дороги.

Растрата, какъ выясняется, произведена служащимъ московской биржевой артели. На многихъ станціяхъ дорогъ, по преимуществу, крупныхъ (Кіевъ, Казатинъ, Жмеринка, Вапнярка, Бирзула, Христиновка, Новоселица и друг.), имѣются магазины общества для снабженія мѣстныхъ желѣзнодорожныхъ служащихъ гастрономическими и другими товарами. Магазины эти сданы подъ отчетъ артельщикамъ—членамъ московской биржевой артели, внесшимъ въ обезпеченіе операцій извѣстный залогъ. Съ нѣкоторыхъ поръ артельщики начали неаккуратно сдавать выручку. Образовался недоборъ, сумма котораго постепенно увеличивалась, къ послѣднему времени достигла внушительной цифры — нѣсколькихъ десятковъ—тысячъ (по приблизительному подсчету—до 35.000 р.). Правленіе же о-ва потребителей не принимало почему то энергичныхъ мѣръ.

Въ настоящее время на дѣйствія правленія обращено вниманіе начальникомъ дорогъ, по распоряженію котораго пом. главнаго бухгалтера дорогъ Р. Р. Пластуновъ и повѣренный юридической части ознакомились съ положеніемъ дѣлъ въ обществѣ потребителей служащихъ дорогъ. Результатомъ этого ознакомленія явилось предложеніе правленію о-ва и наблюдательному комитету, подъ предсѣдательствомъ пом. начальника дорогъ И. М. Хижнякова, подробно ознакомиться съ добытыми данными и представить затѣмъ соотвѣтственный докладъ.

Согласно имѣющимся свѣдѣніямъ, обнаруженная растрата, при всей своей значительности, не можетъ серьезно отозваться на дѣлахъ общества потребителей, активъ котораго значительно превышаетъ пассивъ.

ВЪ ТЕХНИЧЕСКОМЪ ОБЩЕСТВѢ.

Совѣтъ одес. отдѣленія техническаго общ., разсмотрѣвъ въ своемъ послѣднемъ засѣданіи заявленія Е. П. Мача и И. И. Лисицкаго объ ихъ отказѣ отъ обязанностей товарищей секретаря общества, рѣшилъ просить ихъ взять отказъ обратно. До выясненія результата переговоровъ въ этомъ смыслѣ съ гг. Мачемъ и Лисицкимъ вопросъ о назначеніи выборовъ на должности товарищей секретаря оставленъ открытымъ.

Избранный недавно общимъ собраніемъ въ завѣдующіе библіотекой одес. отдѣленія техническаго общества молодой инженеръ В. А. Швендиеръ (сынъ покойнаго общественнаго дѣятеля А. А. Швендиера), какъ говорятъ, рѣшилъ отказаться отъ этой должности, исходя изъ нежеланія вообще занимать пока какія бы то ни было общественныя должности. Окончательно вопросъ этотъ выяснится къ концу текущей недѣли.

Ближайшее засѣданіе отдѣла гор. и земскаго хозяйства при одес. отдѣленіи техническаго общества будетъ посвящено собесѣдованію о новыхъ желѣзныхъ дорогахъ, имѣющихъ значеніе для Одессы. Сообщеніе на эту тему сдѣлаетъ С. М. Гутникъ.

Въ общемъ собраніи членовъ одес. отдѣленія техническаго общества 28 ноября И. С. Парменовъ будетъ сдѣлать докладъ на тему: «Статистика по русско-германскому торговому договору».

КЪ УСТРОЙСТВУ ХЛѢБНОЙ ГАВАНИ.

Работы по сооруженію въ одес. порту спеціальной хлѣбной гавани будутъ продолжаться и въ теченіе зимы. Устройство и оборудованіе временной рабочей гавани будетъ закончено къ веснѣ 1914 г. Съ весны же будетъ приступлено къ капитальнымъ работамъ по сооруженію волнолома, предназначеннаго для защиты будущей хлѣбной гавани. Послѣдній будетъ начинаться противъ адмиралтейства Р. о. п. и т. и оканчиваться противъ оконечности нынѣшняго Нефтяного мола и будетъ имѣть протяженіе въ 488 саж. Къ нему у обоихъ концовъ будутъ затѣмъ пристроены двѣ головы, длиною около 6 погон. саж. каждая, такъ что, въ общемъ, протяженіе волнолома составитъ около 500 погон. саж. Въ теченіе ближайшаго года предположено построить часть волнолома протяженіемъ въ 200 кв. саж. Постройка же всего волнолома займетъ до 3 лѣтъ.

Управляющій одес. главной складочной таможни Н. С. Грицай въ настоящее время озабоченъ вопросомъ объ организаціи таможенной охраны и наблюденія для будущей хлѣбной гавани въ Одессѣ. Для своевременной выработки плана такой охраны и опредѣленія потребнаго для этого штата таможенныхъ чиновъ необходимо теперь же выяснить точный характеръ функцій будущей хлѣбной гавани. Въ виду этого, управляющій таможней обратился въ одес. биржевой комитет

Предсѣдатель одес. кооперативного коми- инспекторъ мелкаго кредита И. Н. Кер- кій выѣхалъ въ Одес. уѣздъ, а затѣмъ вится въ Ананьевъ для ревизіи ананьев- земской кассы. Во время пребыванія въ ѣвѣ, И. Н. Керножицкій прочтетъ на ов. курсахъ для крестьянъ нѣсколько й по коопераціи.

14 декабря состоится концертъ въ поль- за взаимопомощи нуждающимся учащимся курсовъ М. П. Фидельмана.

Попечительство о народной трезвости, въ ходатайства общества окраинныхъ домо- льцевъ, рѣшило предоставить ему на ныхъ условіяхъ декораціи и др. театраль- имущество для постановки спектаклей въ ныхъ аудиторіяхъ.

ПРОИСШЕСТВІЯ.

НАПАДЕНІЕ НА Д-РА МАЙЗЕЛЬСА.

кому нападенію лакея подвергся вчера правленія лит.-арт. клуба д-ръ Л. Я. льсъ.

прошломъ мѣсяцѣ д-ръ Майзельсъ при- по рекомендаціи справочной конторы въ твѣ лакея нѣкоего Георгія Христина. уется недѣлю д-ръ сталъ замѣчать про- бѣлья. Лакей велъ себя довольно при- , аккуратно относился къ своимъ обя- стямъ и подозрѣній на него было мало. послѣдніе дни кражи стали систематиче- и явились улики противъ лакея.

четыгго дня д-ръ Майзельсъ, возвратившись клуба, оставилъ въ карманѣ пиджака нѣ- ко рублей, въ томъ числѣ 20 коп. монету. ера утромъ, вопреки желанію д-ра, лакей для чистки его одежду. Прежде чѣмъ купить къ чисткѣ платья, лакей выложилъ и на столъ. Д-ръ не зналъ счета деньгамъ, бѣдился, что пропала 20 коп. монета. На есь д-ра объ исчезновеніи монеты, лакей отвѣчать въ вызывающемъ тонѣ.

результатѣ д-ръ приступилъ къ провѣркѣ и убѣдился, что не хватаетъ около 5 носовыхъ платковъ, много др. бѣлья и цы. Д-ръ предложилъ лакею показать свои , но лакей отказался отъ этого и заявилъ, все свое бѣлье онъ отдалъ въ стирку.

ръ вошелъ въ кухню и потребовалъ, чтобы открылъ свой чемоданъ. Въ послѣднемъ нашелъ часть своихъ зимнихъ вещей. По ьбѣ д-ра, кухарка пошла за швейцаромъ, шись въ кухнѣ наединѣ съ докторомъ, набросился на него и нанесъ ему два ныхъ удара кулакомъ въ лицо. Д-ръ по- ть сознаніе и упалъ на полъ. Тогда лакей ть на доктора и продолжалъ наносить удары. Дикое нападеніе было прекращено нимся въ кухню швейцаромъ. У д-ра ока- ь ссадины на лицѣ и поврежденіе перено- .

кей Христинъ былъ отправленъ въ уча- ь и заключенъ подъ стражу. Арестована е его невѣста, служащая у д-ра Фрейда, тира котораго смежна съ квартирой д-ра льса.

ясняется, что Христинъ систематически щалъ бѣлье и вещи д-ра Майзельса.

САМОУБІЙСТВО ТЕЛЕГРАФИСТКИ.

ера, около 10 час. утра, «Скорая помощь» вызвана въ д. Агаркова по Преображен- ул., въ квартиру Софьи Ларкевичъ, 28 л. вшій врачъ застолъ въ квартирѣ трупъ евичъ и установилъ двойное огнестрѣль- раненіе въ области сердца и груди. На лежалъ небольшого калибра «Бульдогъ». аркевичъ въ теченіе нѣсколькихъ лѣтъ ила на телеграфѣ и недавно была зачислена ій разрядъ. Въ началѣ прошлаго года умер- ать Ларкевичъ, снимавшая большую квар- въ домѣ Агаркова. Пенсія, которую по- ла покойная за мужа, перешла къ дочери ь, которая оставила за собой квартиру. У евичъ поселились братъ, больной отставной овникъ, и тетка. Кромѣ этого, одну изъ ать Ларкевичъ сдавала нѣкоему Михайлов- у. Ларкевичъ отличалась веселымъ, жи- правомъ.

-дняхъ въ Одессу пріѣхалъ родствен- Ларкевичъ, молодой человѣкъ. Вчера ут- Ларкевичъ, какъ всегда, была въ хоро- настроеніи.

ѣлавъ распоряженія по хозяйству, она вош- комнату больного брата. Послѣдній былъ готъ моментъ въ другой комнатѣ.

устя нѣсколько минутъ изъ комнаты, гдѣ дилась Ларкевичъ, раздался револьверный рѣлъ. Родственники, находившіеся въ со- ей комнаты, бросились къ Ларкевичъ, но готъ моментъ, грянулъ второй выстрѣлъ.

ѣжавшіе въ комнату, застали Ларкевичъ полу; изъ раны въ груди сочилась кровь.

аркевичъ протянула руку и что то хотѣла ать, но стала терять сознаніе, впала въ ю и скончалась. Какъ оказалось, вторая попала прямо въ сердце.

столикѣ найдена была записка слѣдующа- содержанія. «Прошу не производить вскрытія и не давать его въ моргъ. Похороните ря- съ матерью. Если не послѣдуетъ момен- ная смерть, не отправляйте меня въ боль- , а оставьте дома. На операцію не согласа-

мѣсто загадочнаго самоубійства прибыли начальника сыскн. полиціи, приставъ Буль- аго участка и др. чины полиціи.

моубійца, помимо должности, которую за- ла въ телеграфномъ округѣ, была еще сест- милосердія въ стар. гор. больницѣ.

моубійство Ларкевичъ вызвало среди сослу- цевъ на телеграфѣ и въ больницѣ искреннее лѣніе.

которые высказываютъ предположеніе, что причина кроется въ семейныхъ неуряди- и что Ларкевичъ, на видъ всегда веселая вольная, въ своей личной жизни переживала лую и глубокую трагедію.

оля самоубійцы, выраженная въ ея посмерт- запискѣ о томъ, чтобы не вскрывать трупа, отправлять его въ моргъ была передана тавомъ Бульварнаго участка г. полиціймей- ер. Вскорѣ послѣдовало распоряженіе оста- тѣло на квартирѣ.

ъ виду возникшихъ у нѣкоторыхъ лицъ положеній о томъ, что у покойной могли зойти какія либо непріятности по службѣ, обратились къ начальнику почты инж.- трику С. А. Якубовскому.

Ларкевичъ—сказалъ намъ С. А. Якубов- —была на хорошемъ счету. Всегда корректна и аккуратная чиновница, она пользовалась телеграфномъ вѣдомствѣ большими симпа- ями. Вела себя на службѣ съ большимъ досто- вомъ. Сослуживцы потеряли въ ея лицѣ раснаго товарища.

нера памятну покойной посѣтили сослу- цы по телеграфу и больницѣ.

НОВАЯ ЖЕРТВА ТРАМВАЯ.

ечальный случай произошелъ вчера вече- на линіи трамвая на углу Преображенской олицейской ул.

коло 11 час. вечера отъ стараго христіанска- ладбища къ Соборной площади мчался ва- трамвая № 259. Когда вагонъ на быстромъ пересѣкалъ улицу Кондратенко, вагоново- й замѣтилъ юношу-подростка и дѣвушку, рые переходили рельсы. Прежде, чѣмъ ваго- жатый ухватился за тормазъ, вагонъ на- ѣлъ на юношу и дѣвушку. Послѣдняя ус- отскочить въ сторону. Юноша же былъ ъ съ ногъ и со страшной силой отброшенъ торону.

есчастный былъ поднятъ съ окровавлен- головой. Его внесли въ аптеку Гаевскаго, вызвали «Скорую пом.». Врачъ установ- безнадежной состояніе юноши. У него ался переломъ основаніи черепа и сотрясеніе а. Въ тяжеломъ состояніи пострадавшій доставленъ въ гор. больницу.

движеніе вагоновъ трамвая было пріоста- лено. На мѣстѣ случая приставъ Бульвар- уч. допрашивалъ очевидцевъ.

личность юноши не установлена. Извѣстно ь, что онъ музыкантъ-балалаечникъ.

ПОКУШЕНІЕ НА УБІЙСТВО МАТЕРИ.

оздно вечеромъ, проживающіе въ домѣ № по Колонтаевской ул., услыхали крики изъ тиры въ подвальномъ этажѣ, занимаемой Чернышевой. Вскорѣ изъ квартиры выбѣжала Чернышева, на лицѣ которой были ссадины и кровоподтеки. За Чернышевой выбѣжалъ изъ квартиры ея сынъ Константинъ, съ ножомъ въ рукѣ. Размахивая ножомъ, онъ кричалъ: «Убью! Убью!»

Оказалось, что Константинъ пришелъ домой въ пьяномъ видѣ и требовалъ у матери денегъ. Когда Чернышева отказала, сынъ ударилъ ее нѣсколько разъ по лицу, а затѣмъ схватилъ ножъ и пытался нанести ударъ въ голову.

Конст. Чернышевъ арестованъ.

⁜ Въ баню на Толкучемъ рынкѣ явился Антонъ Житкевичъ, рабочій 55 лѣтъ. Желая помыться «по совѣсти», онъ забрался въ горячую и полезъ наверхъ. Но тамъ оказалось настолько жарко, что Житкевичъ потерялъ сознаніе и упалъ на цементный полъ. Несчастнаго съ трудомъ откачали и въ каретѣ «Скор. помощи» отправили въ больницу, гдѣ у него установили переломъ двухъ реберъ.

⁜ Въ районѣ Михайловскаго участка былъ поднятъ вчера въ безсознательномъ состояніи рабочій, лѣтъ 40. Его доставили въ участокъ, гдѣ онъ, не приходя въ сознаніе, скончался.

⁜ Въ часъ ночи автомобиль д-ра Ерузальскаго, проѣзжая по Пушкинской ул., наскочилъ на быстромъ ходу на дрожки легкового извозчика Матвѣя Любимова. Дрожки оказались разбитыми. Лошадь ранена.

⁜ Проживающій въ гостиницѣ «Бессарабія» Ю. Айзенбергъ заявилъ полиціи, что номерной Антонъ Пономарщукъ, покушался похитить изъ номера векселей и документовъ на 9 тыс. руб. Пономарчукъ арестованъ.

⁜ Въ 12 час. ночи по телефону на ст. «Ск. пом.» было сообщено, что отравилась въ д. № 16 по Дюковской ул. жена пом. пристава З. Врачъ прибылъ по указанному адресу и установилъ, что З. не отравилась, а съ нею приключился истерическій припадокъ, и кромѣ того она находится въ нетрезвомъ состояніи.

⁜ Изъ квартиры зубного техника Г. Гибрейха совершена кража вещей на 350 руб.

⁜ На Сѣнной пл., на Петра Кириченко напалъ какой то хулиганъ, нанесъ ему ударъ ножомъ въ бокъ и скрылся. Раненый доставленъ въ евр. больницу.

КОММЕРЧЕСКІЯ ТЕЛЕГРАММЫ.

«Петербургскаго Телеграфнаго Агентства».

ПЕТЕРБУРГЪ, 25 ноября. Настроеніе съ фондами тихое, съ дивидендными бумагами послѣ малодѣятельнаго и устойчиваго начала слабѣе, къ концу съ отдѣльными нѣсколько лучше, съ выигрышными займами твердо.

	23 ноя	25 нояб.
% государствен. рента	/8	92⁷/₈ *
4% в. з. 1908 г. I и II в.	103⁸/₈	103¹/₂
4% „ „ 1908 г. III в.	105	105
5½% рос. г. з. 1905 г.	99⁸/₈-99¹/₄	99⁸/₈-99¹/₄
5% „ „ „ 19 6 г.	102⁷/₈	102⁸/₄-103¹/₈
4½% „ „ „ 1909 г.	98¹/₄-98⁵/₈	98¹/₂
4% закл. л. г. дв. з. б.	88⁵/₈м.	88⁵/₈
4½% „ „ „ „	90⁵/₈	90⁵/₈
5% „ „ „ „ „	99¹/₄	99¹/₈-99 ²/₂
4% св. кресг. поз. банка	89¹/₂-89⁷/₈	89¹/₂-89⁷/₈
4½% „ „ „ „	90⁵/₈-91	90⁵/₈
5% „ „ „ „	98¹/₂	98¹/₂
5% I-й вн. съ в. з. 1864 г.	526¹/₂	527¹/₂
5% II „ „ „ 1866 г.	390м.	390
5% закл. л. Дв. зем. б.	336	336м.
3½% закл. л. Дв. з. б.	82⁵/₈	82⁵/₈
4½% обл. С.-Пб. г. кр. о.	88¹/₈	87¹/₈
5% „ Одес. „ „	89½пк.	89½пк.
5% „ „ „ „	83-84	83-84
4½% Од. гор. кр. об.	79½пк.	79½пк.
4½% закл. л. Б.-т. з. б.	81³/₄	81⁷/₈
4½% „ „ Киев. з. б.	82¹/₂	82³/₈
4½% „ „ Херс. з. б.	81½-83	82
Акціи Рус. о. пар. и тор.	— —	79см
„ Моск.-Казанск. ж. д.	547м.	547—550
„ Моск.-киево-вор. ж. д.	788м.	790
„ Рост.-владик. ж. д.	2820	2808
„ Моск.-винд.-р. ж. д.	401	397
„ Сѣв.-донецк. ж. д.	314	310
„ Юго-восточн. ж. д.	300½	298½
„ Азов.-донск. ком. б.	601	604½
„ Волж.-камск. банка	881м.	882
„ Рус. для вн. торг. б.	388—389	388½
„ Русск.-Азіат. банка	280—282	280—282
„ Рус. торг.-пром. б.	339	338
„ Сибирскаго торг. б.	570м.	570м.
„ Пет. межд. ком. б.	501½	501½
„ Пет. уч. и ссудн. б.	472	472
„ Пет. частн. ком. б.	245	244
„ Соединенен. банка.	281	281
„ Бессар.-тавр. зем. б.	667—672	667—672
„ Кіевск. зем. банка	657—662	657—662
„ Полтав. „ „	587	588
„ Харьк. „ „	430	430½
„ Бакин. нефт. общ.	711	702½
„ Манташ. общ.	718м.	705
Паи тов. нефт. пр. „Бр. Нобель“	19450	19200
Акціи тов. „Бр. Нобель“	1015	1006
„ Брянск. (рельсопр.)	181	178м.
„ „Гартманъ“ р. о. м. з.	— —	227м.
„ Донецко-Юрьевскія.	283	283½
„ Коломенск. маш. з. о.	145м.	143
„ Мальцевскихъ зав.	273	271
„ Никол. Маріуп. общ.	275	273
„ Путиловскихъ зав.	135	134
„ Рус. паровозостр. об.	175м.	— —
„ „Сормово“, о. ж. ст. з.	138	136м.
„ „Фениксъ“ зав.	121м.	121½м
„ Ленскаго золот. тов.	419	426
„ Россійск. золот. о.	71м.	66
Паи т-ва „Проводникъ“.	— —	— —
4½% заемъ г. Одессы	— —	— —

Нью-Іоркъ.

	26 нояб. Центы на бушель	24 ноября
Пшеница наличная	101	101
„ на декабрь	97¹/₂	97
„ „ май	98⁷/₈	98⁵/₈
Кукуруза на декаб.	— —	— —
„ „ май	— —	— —

Чикаго.

Пшеница на декабрь	88	88
„ „ май	91³/₄	91³/₄
Кукуруза на декабрь	71	72¹/₄
„ „ май	70⁵/₈	71

Берлинъ. Марки на 1000 кило.

Пшеница на декабрь	192	191¹/₄
„ „ май	200	199
Рожь на декабрь	159¹/₄	159
„ „ май	164	164
Овесъ на декабрь	151³/₄	152¹/₄
„ „ май	150¹/₄	150¹/₄
Ячмень южно-рус.	133	133
„ аличный	136	136

Лондонъ, 25 ноября. Полными грузами.

Ячмень.

Южно-рус. на дек.-янв.	21 ш.	— п. пр.
„ „ на янв.-февр.	21 ш.	3 п. пр.
„ „ плывущій	20 ш.	9 п. сд.

Частичными грузами.

Овесъ.

Аргент. „La Plata“ 35-36 ф.	на дек.-янв.	15 ш. — п. сд.
„ „ на янв.-февр.	15 ш.	— п. сд.
Черноморскій на дек.-янв.	15 ш.	1½ п. пр.
Либавск. бѣл. на дек.-янв.	15 ш.	6 п. пр.

Ячмень.

Южно-рус. на дек.-янв.	20 ш.	6 п. сд.

Льняное сѣмя.

Арг. „La Plata“ на дек.-янв.	44 ш.	3 п.
„ „ на янв.-фев.	44 ш.	1½ п.

Нью-Іоркъ и Чикаго. Съ хлѣбами слабое.

Берлинъ. Съ пшеницей твердое, съ рожью и овсомъ спокойное.

Лондонъ. Съ хлѣбами твердое.

Берлинъ. Настроеніе съ русскими и иностранными цѣнностями крѣпкое.

	26 нояб.	24 нояб.
Частный дисконтъ	4³/₈-4³/₄	4¹/₄-4⁵/₈
Лондонъ чекъ	20.495	20.495
Парижъ чекъ	80.95	80.95
Выплаты въ Петербургѣ: прод.	215.35	215.35
„ „ „ пок.	215.30	215.30
4% госуд. рента 1894 года	—.—	—.—

Лондонъ. Настроеніе слабѣе.

Частный дисконтъ	4¹⁴/₁₆	4¹⁴/₁₆

Парижъ. Настроеніе общее слабѣе, съ русскими цѣнностями вялое.

Векс. курсъ на Лондонъ а vue.	25.320	25.315
Векс. курсъ на Брюсель а vue.	99¹⁸/₃₂	99¹⁸/₃₂
Платежи въ Петербургѣ отъ	265.000	265.000
„ „ „ до	267.000	267.000
4% русск. госуд. рента наличн.	92.80	92.80
4½% рос. госуд. заемъ 1909 г.	101.20	101.25
% французская рента	85.50	85.75
5% заемъ 1906 года	103.45	103.35
4% конс. ж.-д. 1889 г. I-II в. нал.	92.45	92.70
„ „ „ „ „ „	92.10	92.60
3½% Россійск. зая. з. 1894 года	81.75	81.05
Частный дисконтъ	3⁸/₁₆	3⁵/₁₆
Брянскія	479	482
Тульскія патронныя	966	970
Проводникъ	550	552
Шеры	49.75	50.50

Вѣна. Биржа закрыта.

Акціи австрійск. кред. общ.	—.—	—.—
Русскіе кредитные билеты	—.—	25.300
Частный дисконтъ	— —	5⁵/₈

*) Цѣны не отмѣченныя буквой „м“ означаютъ крупныя сдѣлки.

Телеграммы „Одесскихъ Новостей“.

Телеграммы, полученныя въ теченіе дня, см. выше.

Въ Россіи.

Вокругъ Госуд. Думы.

МИНИСТРЪ ДОЛЖЕНЪ ОТВѢЧАТЬ НА ВОПРОСЫ.

ПЕТЕРБУРГЪ, 25 ноября. (Отъ наш. кор.).

Докладчикъ по смѣтѣ мин. нар. просвѣщенія Ковалевскій, въ виду упорнаго молчанія Л. А. Кассо на вопросы о родительскихъ комитетахъ заявляетъ, что министръ обязанъ отвѣчать на всѣ вопросы и что Гос. Думѣ впослѣдствіи придется разобраться въ этомъ.

КЪ ВЫБОРАМЪ 2-ГО ТОВ. ПРЕДСѢДАТЕЛЯ.

ПЕТЕРБУРГЪ, 25 ноября. (Отъ наш. кор.).

Октябристы окончательно выставляютъ деп. Варунъ-Секрета въ тов. предсѣдателя Гос. Думы.

ТРЕНІЯ.

ПЕТЕРБУРГЪ, 25 ноября. (Отъ наш. кор.).

Распространился слухъ о треніяхъ, происшедшихъ между кадетами и членомъ Гос. Думы В. А. Маклаковымъ по поводу занятой имъ позиціи при разсмотрѣніи Думой наказа. Маклаковъ заявляетъ, что въ качествѣ докладчика онъ вправѣ имѣть независимое отъ к.-д. фракціи мнѣніе.

ПЕТЕРБУРГЪ, 25 ноября. (Отъ наш. кор.).

Совѣщаніе въ коммисіи о госуд. росписи, обсуждая законопроектъ о госуд. ревизіяхъ, постановило, что госуд. контроль долженъ быть независимымъ; участіе контроля въ совѣтѣ министровъ нежелательно.

Депутаты возмущены фактомъ привлеченія «Русскаго Слова» къ суду за помѣщенную стенограмму рѣчи Щепкина. Гр. Бобринскій увѣренъ, что судъ прекратитъ дѣло.

ВЪ КОММИСІИ О ПЕЧАТИ.

ПЕТЕРБУРГЪ (ПТА). Статья 94 проекта, предусматривавшая право министра внутр. дѣлъ изымать изъ обращенія въ безплатныхъ народныхъ читальняхъ различнаго рода изданія и закрывать публичныя библіотеки и читальни, изъ проекта исключена по предложенію гр. Бенигсена, указавшаго, что подобное право администраціи должно быть оговорено въ проектѣ исключительнаго положенія, а не въ законѣ о печати.

Статьи 95 и 96, нормирующія разносную торговлю произведеніями печати, отложены.

Ст. 97 принята въ редакціи, въ силу которой всякій пріобрѣтающій для собственнаго употребленія печатный станокъ или множительный аппаратъ, обязанъ о томъ сообщить начальнику мѣстной полиціи. Дѣйствіе этого правила не распространяется на правительственныя и земскія установленія. Проектированная правительственнымъ проектомъ разрѣшительная система для заведенія печатныхъ станковъ, отклонена.

Ст. 98, распространяющая правила публичныхъ библіотекъ и читаленъ, на библіотеки и читальни при клубахъ и общественныхъ собраніяхъ, принята въ правит. редакціи. Вопроси проекту, исключавшему изъ дѣйствія общихъ правилъ газетные и книжные кіоски на станціяхъ желѣзной дороги, кіоски подчинены дѣйствію общихъ правилъ съ изъятіемъ изъ вѣдѣнія жандармской полиціи. Затѣмъ коммисія перешла къ раздѣлу о порядкѣ открытія и содержанія типографій, книжныхъ торговлей, публичныхъ библіотекъ, читаленъ и кабинетовъ для чтенія. По общему по этому разделу вопросу принято предложеніе гр. Бенигсена, въ силу котораго типографіи, книжныя торговли, библіотеки и читальни открываются въ городахъ явочнымъ, а внѣ городовъ разрѣшительнымъ порядкомъ.

Статьи 99, 100 и 101, опредѣляющія порядокъ подачи прошеній, выдачи свидѣтельствъ и открытія типографій, книжныхъ торговлей, библіотекъ и читаленъ, приняты безъ измѣненій.

По ст. 102 установленъ двухлѣтній срокъ для открытія указанныхъ заведеній, по истеченіи котораго выданное свидѣтельство утрачиваетъ силу.

Ст. 103 послѣ продолжительныхъ преній принята въ редакціи, въ силу которой, въ случаѣ замѣны завѣдывающаго типографіей, книготорговлей или библіотекой другимъ лицомъ, объ этомъ долженъ быть не позднѣе 24 часовъ увѣдомленъ губернаторъ или градоначальникъ; объ измѣненіяхъ же прочихъ условій содержанія означенныхъ заведеній, губернаторъ или градоначальникъ должны быть увѣдомлены не позднѣе двухъ недѣль.

Ст. 104 принята въ редакціи правит. проекта. Затѣмъ коммисія перешла къ разсмотрѣнію раздѣла о порядкѣ открытія и содержанія типографій, книжныхъ торговлей, библіотекъ и читаленъ внѣ городовъ.

Статьи 105, 106 и 107 приняты безъ измѣненій, съ добавленіемъ къ статьѣ 105, въ силу котораго дѣйствіе разрѣшительнаго порядка внѣ городовъ, распространяется на земскія учрежденія.

Ст. 108 принята съ измѣненіемъ годичнаго срока сохраненія свидѣтельствами своей силы на двухлѣтній срокъ.

Ст. 109 принята съ поправками, гласящими, что при переходѣ вышеуказанныхъ заведеній отъ одного лица къ другому и въ случаѣ замѣны завѣдывающаго, новое свидѣтельство должно быть испрошено въ теченіе двухъ недѣль, причемъ впредь до полученія отвѣта отъ губернатора, заведеніе можетъ дѣйствовать подъ отвѣтственностью владѣльца или новаго завѣдующаго.

Ст. 110, опредѣляющая порядокъ перехода вышеперечисленныхъ заведеній по наслѣдству, принята безъ измѣненій.

ВЪ ДУМСКИХЪ КОММИСІЯХЪ.

ПЕТЕРБУРГЪ (ПТА). Коммисія по нар. образованію одобрила законопроектъ объ отпускѣ изъ госуд. казначейства кредита на организацію преподаванія восточныхъ языковъ въ коммерческихъ учебныхъ заведеніяхъ, подвѣдомственныхъ министерству торговли.

О ПОѢЗДКѢ В. Н. КОКОВЦОВА.

ПЕТЕРБУРГЪ, 25 ноября. (Отъ наш. кор.).

Октябристы передаютъ, что въ поѣздкѣ В. Н. Коковцова въ Ливадію никакихъ дѣловыхъ разговоровъ не велось. Его лишь спросили о здоровьѣ. Одновременно говорятъ о милостяхъ главноуправляющему землеустройства и земледѣлія Кривошеину.

НИКТО НЕ УХОДИТЪ.

ПЕТЕРБУРГЪ, 25 ноября. (Отъ наш. кор.).

Съ возвращеніемъ въ Петербургъ В. Н. Коковцова выяснилось, что никто изъ министровъ не уходитъ.

БОЛЬШОЙ ДЕНЬ.

ПЕТЕРБУРГЪ, 25 ноября. (Отъ наш. кор.).

27 ноября въ Гос. Совѣтѣ выступитъ весь совѣтъ министровъ при обсужденіи законопроекта о городовомъ положеніи въ Польшѣ. В. Н. Коковцовъ, какъ говорятъ, выступитъ противъ правыхъ и въ защиту польскаго языка.

ВЪ КОММИСІИ ПО БОРЬБѢ СЪ ПЬЯНСТВОМЪ.

ПЕТЕРБУРГЪ, 25 ноября. (Отъ наш. кор.).

Коммисія Гос. Совѣта ассигновала 20 мил. руб. на борьбу съ пьянствомъ.

ОТГОЛОСКИ ДѢЛА БЕЙЛИСА.

ПЕТЕРБУРГЪ, 25 ноября. (Отъ наш. кор.).

Въ Петербургъ прибылъ прокуроръ кіевской суд. палаты Чаплинскій. Онъ будетъ принятъ министромъ Щегловитовымъ. Въ министерствѣ юстиціи идутъ толки о запоздломъ вызовѣ Чаплинскаго въ Петербургъ, такъ какъ сегодня уже истекаетъ срокъ для подачи кассаціонной жалобы, которая, очевидно, не будетъ уже подана.

Замысловскій бесѣдовалъ съ Чаплинскимъ о письмѣ академика Маркова, который обвинялъ союзниковъ въ организаціи убійства Ющинскаго.

Члены русскаго собранія поднесутъ Чаплинскому адресъ.

П. Д. Набоковъ и писатель Кондурушкинъ привлечены къ отвѣтственности за статьи о процессѣ Бейлиса.

МОСКВА, 25 ноября. (Отъ наш. кор.).

Московскимъ комитетомъ по дѣламъ печати привлекаются къ отвѣтственности за статьи о дѣлѣ Бейлиса «Рус. Вѣдомости», «Утро Россіи» и «Рус. Слово»,—всѣ по 1034 статьѣ.

КІЕВЪ, 25 ноября. (Отъ наш. корресп.).

Хотя при объявленіи приговора по дѣлу М. Бейлиса и было заявлено, что кассація и протестъ на приговоръ суда могутъ быть заявлены въ теченіе двухъ недѣль, тѣмъ не менѣе, не исключается возможность продленія срока кассаціи по ходатайству участвовавшихъ въ дѣлѣ сторонъ. Сегодня вопросъ о томъ, насколько именно будетъ продленъ срокъ кассаціи, не можетъ быть рѣшенъ окончательно, такъ какъ ходатайство объ этомъ, если было отправлено изъ Петербурга или Москвы сегодня, прибудетъ въ Кіевъ черезъ день-другой.

Изъ бесѣды съ освѣдомленнымъ лицомъ вашъ корреспондентъ узналъ, что вопросъ о продленіи срока кассаціи предположено разрѣшить въ утвердительномъ смыслѣ, чтобы избѣжать внесенія въ Думу запроса оппозиціи до наступленія рождественскихъ каникулъ. Такъ какъ время роспуска Думы на рождественскія каникулы уже опредѣлено, то достаточно пріурочить къ этому времени срокъ кассаціи, чтобы обезопасить себя отъ срочнаго запроса оппозиціи по дѣлу Бейлиса. А тамъ, за мѣсяцъ, страсти авось улягутся, а «общественное мнѣніе» тѣхъ группъ населенія, съ которыми еще приходится считаться правительству, можетъ быть въ достаточной мѣрѣ будетъ обработано на шумныхъ собраніяхъ, въ которыхъ выступаютъ Замысловскій, Шмаковъ и иже съ ними.

За выдачу прис. пов. Григоровичу-Барскому частной копіи протокола суд. засѣданія служащимъ канцеляріи суда объявленъ выговоръ и возможно даже увольненіе «виновныхъ». Между тѣмъ выдача такой же частной копіи Шмакову никакихъ репрессій не вызвала. Въ виду того, что Барскому только сегодня предъявили наконецъ оффиціально подписанный протоколъ суда, онъ будетъ ходатайствовать о продленіи срока представленія имъ замѣчаній на протоколъ.

ИЗЪ УВАЖЕНІЯ КЪ ОТЦУ.

ПЕТЕРБУРГЪ, 25 ноября. (Отъ наш. кор.).

Авіаторъ Сикорскій подалъ въ Русское собраніе прошеніе о зачисленіи его въ число членовъ. Членъ собранія гр. Гейденъ предложилъ принять Сикорскаго, малоизвѣстнаго какими-либо патріотическими заслугами, изъ уваженія къ его отцу.

ЗАКРЫТІЕ РАБОЧАГО СОБРАНІЯ.

ПЕТЕРБУРГЪ, 25 ноября. (Отъ наш. кор.).

Въ профессіональномъ обществѣ служащихъ въ съѣстныхъ лавкахъ ораторъ, говорившій о положеніи рабочей печати, былъ арестованъ, послѣ чего собраніе было закрыто.

ВЪ ВЫСШЕЙ ШКОЛѢ.

ПЕТЕРБУРГЪ, 25 ноября. (Отъ наш. кор.).

Студентами политехническаго института, съ разрѣшенія директора, созвана сходка, на которой рѣшено было прекратить забастовку.

На стебутовскихъ курсахъ при арестаціи въ одной изъ лабораторій двухъ академистокъ слушательницы въ видѣ протеста покинули аудиторію.

Въ женскомъ медицинскомъ институтѣ возстановлена курсовая система.

ОБЯЗАТЕЛЬНАЯ ФОРМА.

ПЕТЕРБУРГЪ, 25 ноября. (Отъ наш. кор.).

Министръ нар. просвѣщенія готовитъ циркуляръ объ обязательной для всѣхъ учащихся въ университетахъ формѣ.

БОЛѢЗНЬ И. М. ЗАНЧЕВСКАГО.

ПЕТЕРБУРГЪ, 25 ноября. (Отъ наш. кор.).

Сегодня проф. И. М. Занчевскому значительно лучше. Температура у больного теперь нормальна. Въ улучшеніи здоровья видятъ поворотъ болѣзни и надѣются даже на вполнѣ благополучный исходъ ея.

З. ВЕРХАРНЪ ВЪ РОССІИ.

ПЕТЕРБУРГЪ, 25 ноября. (Отъ наш. кор.).

Въ честь извѣстнаго бельгійскаго поэта, гостящаго въ Россіи, Эмиля Верхарна, былъ устроенъ грандіозный банкетъ. Ѳ. Д. Батюшковъ прочелъ прочувствованный адресъ.

НА БАНКЕТѢ ПРАВЫХЪ.

ПЕТЕРБУРГЪ, 25 ноября. (Отъ наш. кор.).

Какъ сообщаютъ, на банкетѣ въ честь Шмакова и Замысловскаго, присутствовавшему на банкетѣ сыну Сикорскаго была устроена овація. Въ телеграммѣ, посланной министру юстиціи, говорится, что собравшіеся на банкетѣ привѣтствуютъ генералъ-прокурора, который, пренебрегая личной безопасностью, поставилъ на судъ обвиненіе еврея въ ритуальномъ убійствѣ».

БОРЬБА СЪ ИГРОЙ НА ПОНИЖЕНІЕ.

ПЕТЕРБУРГЪ, 25 ноября. (Отъ наш. кор.).

Въ состоявшемся на биржѣ совѣщаніи биржевыхъ дѣятелей рѣшено, во избѣжаніе каръ, грозящихъ частныхъ банковъ, бороться съ искусственными понижателями цѣнныхъ бумагъ.

ЕЩЕ О ВЗРЫВѢ ВЪ ПОѢЗДѢ.

ПЕТЕРБУРГЪ, 25 ноября. (Отъ наш. кор.).

Товарищъ морского министра адм. Бубновъ въ бесѣдѣ замѣтилъ, что взорванный въ поѣздѣ матросъ Семеновъ давно уже уволенъ въ запасъ. Разслѣдованіе ведется жандармскимъ управленіемъ. По словамъ товарища министра, снарядъ не принадлежитъ къ числу употребляемыхъ минными командами.

Предполагаютъ, что Семеновъ унесъ минный снарядъ для продажи мѣди на сломъ; по дорогѣ онъ, однако, рѣшился этотъ снарядъ выбросить. По другой версіи, въ вещахъ его найдено прошеніе объ опредѣленіи его на заводъ, изготовляющій заказы морского вѣдомства и посѣщаемый часто высокопоставленными особами и сановниками. Семеновъ, какъ думаютъ, предполагалъ вернуться въ Петербургъ.

ИННОКЕНТІЙ.

ПЕТЕРБУРГЪ, 25 ноября. (Отъ наш. кор.).

На-днях будетъ освобожденъ іеромонахъ Иннокентій. Послѣ освобожденія его отправятъ вмѣсто Соловецкаго монастыря въ Ящезерскую пустынь, Олонецкой губ.

ЗАПРЕЩЕНІЕ ЛЕКЦІИ «ТРАГЕДІЯ ІУДАИЗМА».

ПЕТЕРБУРГЪ, 25 ноября. (Отъ наш. кор.).

Запрещена лекція проф. Рейснера: «Трагедія іудаизма».

ПОЧЕМУ СНЯЛИ СЪ РЕПЕРТУАРА ПЬЕСУ «НЕ УБІЙ».

ПЕТЕРБУРГЪ, 25 ноября. (Отъ наш. кор.).

Завѣдующій репертуаромъ Александринскаго театра Котляревскій въ бесѣдѣ заявилъ, что пьеса Л. Андреева «Не убій» снята съ репертуара по слѣдующимъ соображеніямъ. Вмѣстѣ съ директоромъ Императорскихъ театровъ Теляковскимъ онъ ознакомился вначалѣ съ пьесой, которая и была принята. Вскорѣ, однако, въ печати появились слухи о томъ, что пьеса эта символична и что она изображаетъ настоящій моментъ—смѣну стараго строя новымъ—и что тамъ будто бы выставлены нынѣ живущіе гос. дѣятели. Въ виду этого ставить на Императорской сценѣ «Не убій» стало невозможнымъ.

Говорятъ также, что М. Г. Савина отказалась отъ роли въ пьесѣ, заявивши, что она противница всякой политики въ театрѣ.

ПЕТЕРБУРГЪ, 25 ноября. (Отъ наш. кор.).

не содержитъ. Кромѣ того, въ моемъ ѣ никакихъ отдѣльныхъ кабинетовъ ть. Указанный же въ замѣткѣ слу- зошелъ именно въ ресторанѣ Петро, ъ ошибочно указаннымъ мѣстѣ, а на новской ул. въ домѣ № 6.

сь, что по исправленіи ошибки чи- поймутъ, что описанный случай къ естерану никакого отношенія не имѣ-

Николай Кракарно.

г. редакторъ! Въ виду того, что въ за ъ уважаемой вашей газетѣ по поводу -вѣтняго юбилея зубоврачебной дѣятель- казано, что я на всегда покинулъ Одес- орнѣйше прошу редакцію напечатать дее: я нахожусь въ Берлинѣ времен- отдыха и леченія моей болѣзни. ате и пр.

Зуб. врачъ **Ш. Меве.**

ТРЪ И МУЗЫКА.

РУССКІЙ ТЕАТРЪ.

«Отелло» В. Шекспира.

ѣ «Ревности» Арцыбашева съ ея драб- ревностью современнаго мягкотѣлаго гента скачокъ къ стихіи огненной стра- самой пасти зловѣщаго «чудовища съ и глазами». Такъ чувствовали въ ста- притомъ люди первобытной культуры, тые въ своихъ стихійныхъ переживані- Какъ посравнить, да посмотрѣть вѣкъ ній и вѣкъ минувшій». И для воплоще- ой первобытной, стихійной страсти приз- М. В. Дальскаго—послѣдняго и един- го изъ могиканъ стараго трагическаго ва актера.

колько мѣсяцевъ тому назадъ М. В. Даль- гралъ Отелло въ театрѣ «Трезвости» и мнѣ пришлось высказаться объ его испол-

Значительныхъ измѣненій въ трактовкѣ ощеніи шекспировскаго времени за это артистъ, разумѣется, внести не могъ. Но онъ его вчера съ несравненно большимъ омъ, чѣмъ тогда. Артистъ, замѣтно былъ арѣ и игралъ, увлекаясь и увлекая пу-

В. Дальскій сильно очеловѣчиваетъ сво- елло, освобождаетъ отъ излишней рѣз- и грубости новоспитаннаго дикаря. Въ гримѣ артистъ избѣгаетъ подчеркива- риканскаго происхожденія Отелло. ошительно расы шекспировскаго ревнивца ъ, вообще, считается спорнымъ. Шлегель школа видитъ въ Отелло негра, ссылаясь цѣлый рядъ указаній въ трагедіи. Шекс- льриджа настаиваетъ на томъ, что онъ . Въ подтвержденіе этого указывается на ко слово «blac» въ индійскомъ языкѣ не означаетъ черный, и въ сонетахъ Шек- чаще всего употребляется въ значеніи— ый, темный.

росъ о расѣ для воплощенія Отелло на ѣнѣ имѣетъ, разумѣется, существенное зна- Съ нимъ связанъ весь внѣшній рисунокъ а. М. В. Дальскій, видимо, примыкаетъ рактовкѣ кольриджской школы. Его Отел- лько чуть-чуть смуглый. Ни въ движе- ніи въ жестахъ ничего напоминающаго аф- скаго дикаря. И потому его ревнивецъ е къ намъ, общечеловѣчнѣе и понятнѣе. умѣется, Отелло натура южная, страстная, ченнымъ темпераментомъ. Но въ то же сглаженная въ своихъ шероховатостяхъ іанскимъ лоскомъ. Отелло только говоритъ ѣ—«я грубъ въ рѣчахъ». На дѣлѣ же вовсе не такъ грубъ. Его разсказы своей й страданія объяснили Дездемону, а рѣчь нать привлекла на его сторону трезвыхъ есудительныхъ старцевъ.

кимъ именно рисуетъ Отелло М. В. Даль- отмѣчая вмѣстѣ съ тѣмъ и внутреннее родство шекспировскаго героя, его возвы- ый идеализмъ, мужественную искренность побѣдимую честность.

шкинъ сказалъ объ Отелло, что онъ не ко ревнивъ, сколько довѣрчивъ. Разумѣ- это не совсѣмъ такъ, ибо то, что мѣшаетъ довѣрію къ Дездемонѣ, есть, именно, страст- чувствіе ревности. Но довѣрчивость, дѣйст- льно, одна изъ основныхъ чертъ Отел- Онъ вѣритъ всѣмъ. Въ его честное, благо- ое сердце не закрадывается даже искра со- ія ни въ комъ, пока не разгорается дикій ръ стихійной страсти, будящій въ немъ аго звѣря.

. В. Дальскій очень осторожно и постепен- писуетъ это нарастаніе страсти, постепенно пущіе когти «чудовища съ зелеными гла- ». И это удивительно привлекаетъ сердца телей на его сторону. Весь рисунокъ артиста жаетъ своей строгой продуманностью, по- тельной законченностью и цѣлостью въ раз- ныхъ частяхъ.

го ается сценической формы, то нужно ли ѣрить, когда рѣчь касается М. В. того удивительнаго виртуоза сце- формы. Все его воплощеніе образа ло полно чарующей живописности и стро- классической красоты.

всемъ остальномъ вчерашній спектакль ни- ъ не отличился отъ обычнаго гастрольнаго ктера выступленій М. В. Дальскаго. И на діи создать иной ансамбль. Играли кое-какъ. ъ разъ это тѣмъ болѣе, что труппа Русскаго ра могла бы при желаніи и достаточномъ а и нехотя, словно исполняя тяжелую и не- тную повинность. Постановка, прямо, смѣ- орная.

ъ исполнителей отрадное впечатлѣніе ос- ла одна только г-жа Кузнецова въ роли емоны. Артистка отнеслась къ своей роли ъ добросовѣстно и дала трогательный, жен- нный образъ.

Яго оказался совсѣмъ не по силамъ г. Арнольдову, да и отнесся къ своей роли артистъ-антрепренеръ болѣе чѣмъ небрежно.

Лоренцо.

ПО МИНІАТЮРАМЪ.

I.

Въ театрѣ Миніатюръ сейчасъ главный интересъ программы въ выступленіяхъ г. Южнаго. Публика любитъ этого талантливаго разсказчика, цѣнитъ его яркій комизмъ, тонкую, благородную манеру передачи. И, видимо, какъ разсказчикъ, г. Южный идетъ впередъ. Это особенно замѣтно было въ передачѣ имъ стараго разсказа «Кефаль». Г. Южный вноситъ тутъ нѣсколько новыхъ интонацій удачныхъ и типичныхъ, и вообще всему разсказу придаетъ, вмѣстѣ съ яркой экспрессивностью, строгую, вполнѣ, законченную форму. Изъ двухъ новыхъ вещицъ, прочитанныхъ г. Южнымъ, слабѣе вышелъ разсказъ «Семенъ Юшкевичъ въ столицѣ». И разсказъ самъ по себѣ не изъ удачныхъ, и въ передачѣ его не было настоящаго мастерства, и закономѣрности. Значительно лучше вышелъ другой его разсказъ—«Рѣчь директора гимназіи». Тутъ г. Южный показалъ настоящее мастерство разсказчика, вполнѣ заслуженно вызвавшее шумное одобреніе публики.

Въ остальномъ программа составлена изъ оперетки «Кошки нѣтъ—мышамъ раздолье...» и комедіи Аверченко «Юбилей антрепренера».

Оперетка довольно скучная, безъ лада и склада, вдобавокъ и нѣсколько растянутая. Играли ее довольно недурно и, насколько возможно, артисты оживили ее своимъ исполненіемъ.

Вещица Аверченко «Юбилей антрепренера» очень забавная бытовая картинка, въ которой, при извѣстной утрировкѣ, много наблюдательности и жизненныхъ красокъ.

Въ этой пьескѣ довольно удачныя фигуры получились у гг. Герова, Дѣмерта и Богданова.

II.

Въ «Маломъ» театрѣ вчера состоялся бенефисъ г-жи Зелинской. Артистка эта въ Одессѣ играетъ недавно, но уже успѣла зарекомендовать себя съ очень выгодной стороны. Несомнѣнно способная, живая, съ сценическими данными. Для театра миніатюръ особенно полезная и цѣнная артистка. Для этого жанра требуется универсальность, а г-жа Зелинская не только играетъ, но и поетъ, и танцуетъ. И все это исполняетъ очень мило, правда, безъ настоящаго еще сценическаго мастерства, увѣренности и строгости формы, но съ большой искренностью, свѣжестью чувства и непосредственностью способной натуры. Въ бенефисномъ спектаклѣ, г-жа Зелинская выступила въ гротескѣ «Каскадная звѣздочка», въ которомъ живо и бойко сыграла артистку Ирму, и въ негритянскомъ тріо.

У публики молодая артистка имѣла успѣхъ и получила цвѣточныя подношенія.

Программа вечера состояла еще изъ веселаго водевиля «Встрѣча», прекрасно разыгранаго г-жей Баскаковой и г. Полемъ.

Въ кабаре очень забавленъ г. Алексѣевъ прекрасно имитируетъ шантанныхъ пѣвицъ г. Паванъ и, какъ всегда, неистощимо веселъ, и комиченъ, талантливый г. Хонкинъ.

Е. Г—съ.

Вчера въ Гор. театрѣ шелъ въ 4 разъ «Тангейзеръ». Публики было довольно много. Опера прошла съ обычнымъ успѣхомъ. Въ партіи пастушка успѣшно дебютировала новая пѣвица г-жа Фонъ-Огліо.

Сегодня въ Гор. театрѣ идетъ въ 3-й разъ имѣющій у насъ большой успѣхъ «Цыганъ-премьеръ».

Сегодня въ Русскомъ театрѣ спектакль въ пользу о-ва пособія бѣднымъ еврейскимъ дѣтямъ на Молдаванкѣ. Поставлена будетъ веселая комедія «Вороные пугало» при участіи лучшихъ силъ труппы, а въ заключеніе «Благотворительница» съ г-жей Дарьлъ. Завтра въ 14-й разъ «Ревность».

Сегодня въ Новомъ театрѣ вечеръ Шоломъ-Алейхема въ пользу общества вспомоще. ствованія нуждающимся ученицамъ училища Я. Я. Вассермана. Билеты продаются: у предсѣдателя об-ва, пом. прим. повѣреннаго С. С. Пена, Пушкинская 21, телеф. 2-32.

Въ идущей въ четвергъ въ Гор. театрѣ оперѣ Римскаго-Корсакова «Ночь подъ Рождество», согласно требованію вдовы композитора, включена сцена выхода Императрицы Екатерины II.

Въ воскресенье днемъ въ Гор. театрѣ повторяется дѣтскій спектакль балетъ-пантомима «Фея куколъ», танцы «Медвѣдь» и концертное отдѣленіе.

Въ Русскомъ театрѣ любопытное явленіе: бенефиціанты отказываются отъ своихъ бенефисовъ, мотивируя тѣмъ, что «не вѣрятъ въ одес. публику»,—вѣрнѣе, что не вѣрятъ въ прочность симпатій къ нимъ одес. публики.

Сегодня въ залѣ консерваторіи состоится II-е камерное собраніе при участіи знаменитаго скрипача Ярослава Кочіана и извѣстной піанистки Дроздовой-Мароновичъ. Программа концерта чрезвычайно интересна; исполнены будутъ струнные квартеты Копылова (f-dur), Глазунова (d-moll) и чудное фортепіанное тріо (c-moll) Гречанинова.

Н. Н. Михайловскій уѣхалъ вчера изъ Одессы въ Москву. Переговоры между Д. В. Стаморовымъ и имъ (см. вчерашній №), почти закончены. Г. Михайловскій сдѣлалъ слѣдующее предложеніе. Онъ принимаетъ на себя всѣ безъ исключенія расходы по эксплоатаціи зданія новаго театра (отопленіе, освѣщеніе, прислуга, ремонтъ и проч.), заказываетъ на свой счетъ все сценическое имущество и уплачиваетъ владѣльцу зданія по 65 тыс. руб. въ годъ. Договоръ заключается по желанію Д. В. Стамероза, или на 5 или на 10 лѣтъ, и обезпечивается залогомъ въ 25 тыс. руб. наличными деньгами, вносимыми при подписаніи договора. Г. Стаморовъ долженъ дать окончательный отвѣтъ въ теченіе 2-хъ недѣлъ.

Какъ извѣстно, постомъ итальянскую оперу въ Городскомъ театрѣ будетъ держать извѣстный импрессаріо В. Д. Рѣзниковъ. Г. Сабряковъ сдаетъ ему театръ съ хоромъ, оркестромъ, необходимыми для гастролей солистами и всѣми вечеровыми расходами за опредѣленную сумму. Г. Рѣзниковъ даетъ только гастролеровъ. Приглашены имъ съ этой цѣлью Д. А. Смирновъ (на 6 гастр.), барытонъ де-Лукка и лирическій теноръ Тедески (6 гастр.), Маттіа Батистини и драм. сопрано Бонинсеньи (6 гастр.), колорат. сопрано Гидальго и теноръ Пальвирози (6 гастролей). Всѣхъ гастрольныхъ спектаклей будетъ 23. Эти же гастроли состоятся въ Кіевѣ, гдѣ Д. Д. Рѣзниковъ держитъ постъ въ компаніи съ М. Ф. Багровымъ.

Ближайшей новинкой въ Новомъ театрѣ предполагается оперетта „Лейбедикъ унъ лъ-стингъ". Г. Раппель ведетъ переговоры съ авторомъ г. Баумволемъ о постановкѣ оперетты подъ его руководствомъ.

Съ будущаго года артистка Художественнаго театра О. В. Гзовская открываетъ въ Москвѣ театральную школу. Ближайшее участіе въ школѣ, какъ передаютъ, будетъ принимать К. С. Станиславскій.

Сегодня въ «Большомъ Ришельевскомъ театрѣ» новая программа. Грета Петровичъ выступаетъ въ каскадныхъ пѣсенкахъ, В. В. Леонидова—въ оперныхъ аріяхъ, и т. д.

Сегодня впервые въ Художественномъ театрѣ и Колизеѣ будетъ демонстрироваться картина «Ключи счастья» по роману Вербицкой.

Пѣвица Эмма Дестиннъ, пропѣвшая арію Миньоны въ клѣткѣ со львомъ, лежавшимъ на крышкѣ рояли, получила за свое выступленіе гонораръ въ 25,000 рублей. Она пробыла въ клѣткѣ 5 минутъ, слѣдовательно каждая минута принесла ей 5,000 рублей.

Въ Токіо съ громаднымъ успѣхомъ была поставлена пьеса «На днѣ» Горькаго.

— Въ Бѣлостокѣ администрація запретила демонстрировать въ кинематографѣ картину «Трагедія еврейской курсистки».

Московскій Свободный театръ ставитъ «Укрощеніе строптивой», въ которой выступитъ супруга М. Горькаго, г-жа Андреева.

Въ Москвѣ распространился слухъ, что Свободный театръ закрывается. Директоръ театра Суходольскій окончательно порвалъ съ главнымъ режиссеромъ Марджановымъ, вмѣстѣ съ которымъ уходитъ изъ театра большая часть труппы. Дирекція уплачиваетъ Марджанову 30.000 рублей неустойки. Въ случаѣ, если театръ послѣ ухода Марджанова не закроется, главнымъ режиссеромъ будетъ Санинъ.

ВОКРУГЪ ДА ОКОЛО СЦЕНЫ.

Въ Петербургѣ въ залѣ Дворянскаго собранія состоялась встрѣча двухъ чемпіоновъ.

Это были дававшій въ тотъ вечеръ концертъ 12-лѣтній, Яша Хейфецъ и пришедшій его послушать 8-лѣтній Вилли Ферреро.

Когда Хейфецъ окончилъ первую часть концерта Мендельсона, въ залѣ въ сопровожденіи своихъ родителей появился Вилли Ферреро. Въ залѣ произошло что-то невѣроятное. Публика бросилась смотрѣть на маленькаго феномена и аплодировала ему.

Вышло маленькое замѣшательство. Яша Хейфецъ очень смутился.

Но маленькій Вилли усѣлся въ первомъ ряду и внимательно слушалъ музыку, покачивая въ тактъ головкой.

А затѣмъ усердно хлопалъ своими маленькими рученками.

Получилась однако нѣкоторая неловкость. Многіе замѣтили, что на лицо юнаго Хейфеца легла маленькая тѣнь скорби.

По этому поводу публика раздѣлилась на нѣсколько лагерей. Одни утверждали, что Ферреро не долженъ былъ явиться на концертъ. Другіе говорили, что не виноватъ же онъ, что онъ Ферреро, и что нельзя изъ-за этого лишить ребенка возможности слушать музыку. А третьи резонно замѣтили, что виновата публика, которая не умѣетъ себя держать.

Однако оба «чемпіона» разстались лучшими друзьями. Вилли былъ въ восторгѣ, когда Яша подарилъ ему свою карточку съ автографомъ. Онъ обѣщалъ ему прислать свою карточку и пригласилъ его на свой предстоящій концертъ.

На прощаньѣ коллеги крѣпко поцѣловались.

МЕЛОЧИ ЖИЗНИ.

Мелочь ли? Нѣтъ, это не мелочь—то, что мы всѣ знаемъ и что сейчасъ получило лишнее фактическое подтвержденіе.

И что проливаетъ оффиціальный свѣтъ на то, какимъ образомъ происходили у насъ выборы въ городскую думу.

Вы сегодня прочтете «Письмо въ редакцію» г. Фингергута....

Письмо, повторяю, подтверждаетъ только то, что мы всѣ уже знали...

Знали, что г. Шапошниковъ пріѣхалъ къ г. Фингергуту просить взять заявленіе его обратно.

Но не знали мы, что пріѣхалъ онъ въ городскомъ автомобилѣ....

Неужели по «частнымъ» своимъ дѣламъ, гласные разъѣзжаютъ въ гор. автомобилѣ?..

— Борисъ Александровичъ, дайте мнѣ гор. автомобиль: надо въ банкъ ѣхать....

Неужели даютъ?...

Г. Шапошниковъ пріѣхалъ еще съ 1 гласнымъ —счетчикомъ.

Жаль очень, что г. Фингергутъ такъ изящнѣ скрытенъ и не сообщаетъ имени этого «счетчика»?

Ужъ не третье ли это «П.», въ дѣлѣ «двухъ П.?»....

Почему г. Фингергутъ счелъ возможнымъ взять свое заявленіе обратно,—мы не знаемъ.

О причинахъ—г. Фингергутъ—умалчиваетъ...

Г. Шапошниковъ, не смотря на требованіе Фингергута,—не передалъ вновь заявленія г. Маслянникову.

Такимъ образомъ получилось не заявленіе, а «настроеніе».

Настроеніе у гг. Шапошникова, у двухъ, или нѣтъ, у трехъ «П.», у г. Маслянникова было очень хорошее! Легкое настроеніе!

— А, что? Заявленіе? Отдайте его кухаркѣ: пусть печетъ пироги—на немъ....

«Настроеніе», «настроеніе»,—а заявленіе то такъ и осталось въ нѣдрахъ сюртука г. Шапошникова.....

Г. Фингергутъ заявляетъ, что онъ не только не просилъ г. Шапошникова взять обратно свое заявленіе, а требовалъ передать его г. Маслянникову.

Почему г. Шапошниковъ не передалъ?

Г. Шапошниковъ очень хорошо сдѣлалъ бы, если бы онъ все это объяснилъ обществу.

1 декабря его выбираютъ въ земскомъ банкѣ на отвѣтственный постъ.

Ахъ, можетъ быть, онъ такъ занятъ, что ему некогда отвѣчать на запросы.

— Что за пустяки? Заявленіе?.... Я занятъ! Отстаньте!....

Вѣроятнѣе всего г. Шапошниковъ ничего не отвѣтитъ на письмо г. Фингергута.

— Некогда!...

Можетъ быть, отзовется этотъ таинственный спутникъ г. Шапошникова, этотъ NN, который вмѣстѣ съ нимъ пріѣзжалъ къ г. Фингергуту?..

Можетъ быть, г. Шапошниковъ просто опубликуетъ то письмо, которое послалъ ему г. Фингергутъ?...

Это сразу освѣтило бы всю дѣятельность въ этомъ дѣлѣ г. Шапошникова и показало бы, что въ дѣлѣ «двухъ П» онъ поступилъ, какъ гражданинъ, какъ общественный дѣятель, какъ человѣкъ, который служитъ дѣлу, а не лицамъ....

Незнакомецъ.

ВЕСЕЛЫЯ РИѲМЫ.

Эволюція.

Кн. Мещерскій разсказываетъ, что 18 октября 1905 года онъ спросилъ гр. Витте, по поводу опубликованія манифеста: „Что это, конституція?" Витте отвѣтилъ: „да, конституція". Послѣ протестовъ 1906 года противъ октябрьскаго манифеста, онъ вновь спросилъ Витте объ этомъ, и тотъ отвѣтилъ: „никакой конституціи".

(Изъ газетъ).

Часъ броженья, власти часъ;
Графъ цвѣтетъ блаженно...
— Конституція-ль у насъ?
— Это несомнѣнно!

Годъ прошелъ и—ахъ! Tout passe?!..
Что-то непонятно...
— Конституція-ль у насъ?
— Это... вѣроятно...

Годъ проходитъ... пара лѣтъ...
Графъ, скажите честно:
— Конституція иль нѣтъ?
— Это неизвѣстно.

Снова годы... рядъ потерь,
Графъ забытъ безбожно...
— Конституція-ль теперь?
— Это... невозможно.

Графъ у цѣли. Что ни часъ,
Слухъ о новомъ чинѣ...
— Конституція-ль у насъ?
— Что вы? Нѣтъ въ поминѣ!..

Эмиль Кроткій.

СУДЪ.

ОПЕКУНЫ МЕЖДУ СОБОЮ.

(Окружный судъ).

Опредѣленіе сиротскаго суда объ устраненіи опекуновъ надъ личностью и имуществомъ малолѣтняго Миши Ближенскаго—Н. И. Драго и Э. Х. Калнина и назначеніе вмѣсто нихъ Г. С. Фабрицкаго и И. И. Мухина, было обжаловано первыми, какъ неправильное, въ окруж. судъ. Вчера эти жалобы служили предметомъ обсужденія въ 4 гражд. отдѣл.

Какъ видно изъ доклада чл. суда С. П. Шелухина, устраненію сиротскимъ судомъ этихъ опекуновъ и назначенію вмѣсто нихъ другихъ предшествовали слѣдующія, не лишенныя интереса, обстоятельства. Опекуны Драго и Калнинъ, вслѣдствіе возникшихъ между ними и г-жей Зиминой треній по различнымъ вопросамъ опеки, рѣшили отказаться отъ обязанности опекуновъ и въ этомъ смыслѣ подали прошенія въ сиротскій судъ. Послѣдній, однако, не только не освободилъ ихъ отъ этихъ обязанностей, но даже выразилъ пожеланіе, чтобы они продолжали нести свои обязанности и дальше. Идя на встрѣчу этимъ просьбамъ, гг. Драго и Калнинъ взяли свой отказъ обратно.

Между тѣмъ, спустя нѣкоторое время, сиротскій судъ въ засѣданіи 19 іюля этого года, постановилъ устранить ихъ отъ опеки и назначилъ гг. Г. Фабрицкаго и И. Мухина. При такихъ условіяхъ, по мнѣнію гг. Драго и Калнина, постановленіе сир. суда является не добровольнымъ ихъ освобожденіемъ отъ возложенныхъ на нихъ обязанностей, согласно ихъ личному прошенію, а устраненіемъ отъ званія, вопреки прошенію.

Дѣлая такое постановленіе, сир. судъ руководился, во 1-хъ, тѣмъ, что Зимина, какъ мать, имѣетъ право выбирать себѣ соопекуновъ; во 2-хъ, жалобами ея на недостаточную заботливость Драго и Калнина по ввѣренной имъ опекѣ; въ 3-хъ, непріязненными отношеніями между опекунами и Зиминой, и, наконецъ, въ 4-хъ, трудностію ожиданія пользы для опекаемаго при такихъ создавшихся между Зиминой и опекунами отношеніяхъ.

Въ залѣ суда присутствуютъ оба ex-опекуны.

Интересы ихъ защищаетъ прис. пов. А. Е. Бродскій, а со стороны г-жи Зиминой объясненія даетъ прис. пов. Н. И. Тиктинъ.

Первымъ даетъ объясненія отъ имени бывшій опеки г. Драго. По его словамъ, онъ и генералъ Калнинъ вступили въ опеку по просьбѣ прис. пов. Н. И. Тиктина. При вступленіи они были проникнуты искреннимъ желаніемъ внести умиротвореніе между сыномъ и матерью и повести дѣло съ наибольшей пользой для интересовъ опекаемаго. На первыхъ же порахъ имъ пришлось столкнуться съ той борьбой разнородныхъ интересовъ, которая царила среди приказчиковъ магазина. Г-жа Зимина настаивала на удаленіи Смирнова и Мащенко, старѣйшихъ служащихъ, только потому, что они не были ея сторонниками. Хотя удаленіе ихъ не было вызвано пользою для дѣла, но пришлось уступить. Значительно большія несогласія возникли на почвѣ обезпеченія воспитанія Миши Ближенскаго. Они рекомендовали воспитателей съ большимъ педагогическимъ опытомъ, но приглашеніе ихъ не могло состояться вслѣдствіе сопротивленія со стороны г-жи Зиминой. Особенно эти несогласія обострились въ вопросѣ о размѣрѣ гонорара повѣренному за веденіе нисковыхъ дѣлъ противъ родственниковъ Ближенскаго, претендующихъ на наслѣдство. Размѣръ этого гонорара опредѣлялся въ десятокахъ тысячахъ. Когда же на консультаціи авторитетныхъ мѣстныхъ повѣренныхъ выяснилось, что процессъ этотъ не представляетъ большой опасности, то опека находила уплату такихъ гонораровъ не соразмѣрною, тѣмъ болѣе, что самое утвержденіе въ правахъ наслѣдства было оплачено этому же повѣренному достаточно широко. Все это вмѣстѣ взятое побудило опекуновъ просить сиротскій судъ объ увольненіи ихъ, и только благодаря настояніямъ самаго присутствія они взяли свой отказъ обратно въ надеждѣ, что сир. судъ или опредѣлитъ взаимныя отношенія опекуновъ, или окажетъ извѣстное воздѣйствіе къ достиженію согласованности дѣйствій всѣхъ опекуновъ. Вмѣсто этого, однако, сир. судъ устранилъ ихъ.

Подробнѣе останавливается на неправильности опредѣленія сир. суда прис. пов. А. Е. Бродскій. По дѣламъ опеки судъ является еще и органомъ контроля, независимо отъ другихъ его функцій. Въ виду этого, г. Бродскій считаетъ необходимымъ разсмотрѣть, были-ли формальныя основанія къ устраненію опекуновъ только потому, что ихъ не желала г-жа Зимина, и имѣлъ-ли сир. судъ данныя считать дѣйствія г. Драго и ген. Калнина противорѣчащими интересамъ малолѣтняго, какъ въ имущественномъ, такъ и моральномъ отношеніяхъ? Хотя по закону оставшіяся въ живыхъ родитель вѣдаетъ единолично дѣла опеки, то если по тѣмъ или инымъ причинамъ допущены соопекуны, то опекунъ-родитель никакого преимущества не имѣетъ и всѣ вопросы разрѣшаются въ зависимости отъ цѣлесообразности дѣйствій тѣхъ или иныхъ опекуновъ. Такимъ образомъ формальныхъ основаній къ устраненію отъ опеки Драго и Калнина, до тѣхъ поръ, пока не было установлено, что дѣйствія ихъ вредны интересамъ опекаемаго, не было.

Что же касается оцѣнки тѣхъ обстоятельствъ, которыя служили основаніемъ къ разногласію, то таковая привела къ несомнѣнному убѣжденію, что какъ устраненіе Смирнова и Мащина, такъ равно и обстановка, при которой находился малолѣтній Миша, указываютъ, что гг. Драго и Калнинъ на болѣе правильномъ пути, чѣмъ г-жа Зимина. То же самое относится и къ разногласію по поводу вознагражденія повѣренному. Конечно, каждый можетъ цѣнить свой трудъ, какъ онъ желаетъ, и въ этомъ ничего предосудительнаго нѣтъ, но если консультація выяснила, что дѣло не является такимъ грознымъ, какъ оно, быть можетъ, совершенно добросовѣстно казалось повѣренному, то на обязанности опекуновъ лежало поставить этотъ вопросъ на разрѣшеніе сир. суда, но послѣдній вмѣсто того, чтобы обсудить эти вопросы по существу, призналъ лучшимъ выходомъ изъ этого положенія устранить опекуновъ и такимъ путемъ уничтожить возникшія разногласія.

Ссылаясь на германское уложеніе объ опекѣ, г. Бродскій доказывалъ, что устраненіе опекуновъ нарушаетъ не только матеріальные, но и личные интересы опекуновъ, какъ лицъ, несущихъ извѣстную общественную повинность и въ силу этого гг. Драго и Калнинъ настаиваютъ на отмѣнѣ опредѣленія сир. суда.

Прис. пов. Н. И. Тиктинъ доказывалъ, что опекуны лишены права жаловаться за отсутствіемъ у нихъ личнаго интереса, что тутъ между соопекунами возникаетъ разногласіе, то преимущество на сторонѣ г-жи Зиминой, какъ матери. Отвѣчая на упрекъ по поводу чрезмѣрности гонорара, г. Тиктинъ обратилъ вниманіе суда на то, что онъ при первомъ отказѣ опекуновъ послалъ отказъ отъ веденія этого дѣла.

Окруж. судъ, послѣ продолжительнаго совѣщанія, отмѣнилъ опредѣленіе сиротскаго суда и предписалъ ему возстановить въ правахъ устраненныхъ имъ опекуновъ г. Драго и ген. Калнина.

ВЫДАЧА ПОДЛОЖНАГО АТТЕСТАТА.

(Окружный судъ).

Тяжелое время переживалъ въ 1908 году молодой человѣкъ Лейзеръ Ямпольскій. За какое дѣло онъ ни брался въ Одессѣ—все неудача. И вотъ Ямпольскій рѣшилъ выѣхать въ Петербургъ, гдѣ, какъ ему разсказывали, все таки легче «выйти въ люди». Препятствіемъ къ осуществленію этой мечты послужило отсутствіе у него права жительства.

Думалъ, думалъ юноша, и наконецъ нашелъ выходъ. По совѣту свѣдущихъ людей онъ приступилъ къ изученію шитья брезентовъ и мѣшковъ. Научившись этому ремеслу, Ямпольскій обратился въ одесскую ремесленную управу съ просьбой подвергнуть его экзамену на званіе мастера, чтобы получить аттестатъ, который и дастъ ему желанное «право».

Прошеніе ему написалъ писарь управы А. Павлюкъ, предложившій ему на слѣдующій день явиться въ управу, чтобы подвергнуться экзамену. Когда Ямпольскій явился, Павлюкъ поспѣшилъ сообщить, что аттестатъ рѣшено выдать ему безъ экзамена, и тутъ же преподнесъ ему аттестатъ, въ которомъ не было зловѣщей фразы: «гдѣ евреямъ жить дозволено». Услужливый писарь потребовалъ при этомъ отъ Ямпольскаго 10 рублей.

Ямпольскій въ тотъ же день выѣхалъ въ Петербургъ, гдѣ не замедлилъ явиться въ ремесленную управу, чтобы приписаться къ цеху. Однако, въ управѣ ему заявили, что по установленному обычаю, необходимо снестись съ одесской ремесл. управой. Ничего не подозрѣвая, Ямпольскій, вручивъ свой аттестатъ, ушелъ и сталъ выжидать отвѣта изъ Одессы.

Черезъ нѣсколько дней Ямпольскаго приглашаютъ уже не въ ремесленную управу, а въ полицейскій участокъ. Здѣсь ему заявляютъ, что предъявленный имъ аттестатъ подложный. Тутъ же юношу задержали и этапнымъ порядкомъ выслали въ Одессу.

Вручивъ Ямпольскому подложный аттестатъ писарь оказался не Павлюкомъ, а Павловымъ, а аттестатъ, выданный имъ, совсѣмъ не былъ внесенъ въ цеховую книгу и отмѣченъ произвольнымъ номеромъ.

Противъ Ямпольскаго и Павлова было возбуждено обвиненіе въ подлогѣ. Во время предварительнаго слѣдствія Павловъ скрылся и скамью подсудимыхъ еще въ 1910 г. занималъ одинъ только Ямпольскій. Присяжные засѣдатели, убѣдившись, что Ямпольскій сдѣлался жертвой преступныхъ дѣйствій Павлова, вынесли ему оправдательный вердиктъ.

Розыски Павлова, тѣмъ временемъ, продолжались и лишь спустя 3 года его удалось задержать. Вчера предсѣдатель передъ присяжными засѣдателями и Павловъ. Подсудимый не отрицалъ факта подложнаго составленія имъ аттестата на имя Ямпольскаго и въ свое оправданіе объяснилъ, что въ ремесленной управѣ въ 1906 году, во время безпорядковъ, выдача такихъ аттестатовъ была явленіемъ самымъ обыкновеннымъ, ибо тогда въ управѣ сочувствовали евреямъ, ограниченнымъ въ правѣ жительства.

Такъ какъ Павловъ призналъ себя виновнымъ, то судебное слѣдствіе произведено не было.

Тов. прок. І. П. Каминскій, поддерживавшій обвиненіе противъ подсудимаго, находилъ, что хотя Ямпольскій и не воспользовался аттестатомъ и права жительства въ Петербургѣ не получилъ, но изъ этого еще не слѣдуетъ, что государство можетъ допустить достиженіе гражданами путемъ преступленія своихъ правъ, а потому и требовалъ признанія Павлова виновнымъ.

Защита, въ лицѣ пом. прис. пов. С. Р. Берсунскаго, доказывала, что общество и государство должно преслѣдовать такого рода преступленія, отъ которыхъ получается вредъ. Какой-же вредъ—задаетъ вопросъ защитникъ—понесло государство или общество отъ того, что, хотя бы благодаря подложному аттестату, одинъ еврей пріобрѣлъ право жительства въ Петербургѣ? Отъ дѣянія Павлова никто не понесъ бы вреда даже и въ томъ случаѣ, если бы преступное дѣяніе подсудимаго осталось не раскрытымъ, и Ямпольскій жилъ бы по этому аттестату въ Петербургѣ.

Присяжн. засѣдатели, отвергнувъ фактъ пользованія подложнымъ документомъ, вынесли Павлову обвинительный вердиктъ, даровавъ ему при этомъ снисхожденіе.

Судъ, по примѣненіи къ Павлову манифеста отъ 21 февраля 1913 г., приговорилъ его, по лишеніи всѣхъ особенныхъ правъ и преимуществъ, къ тюремному заключенію на 6 мѣсяцевъ.

СЕССІЯ СУДЕБНОЙ ПАЛАТЫ.

Вчера открылись засѣданія ноябрьской сессіи судебной палаты при участіи сословныхъ представителей. Предсѣдательствуетъ Е. Н. Хлодовскій въ присутствіи тираспольскаго уѣзднаго предводителя дворянства Юковскаго, и. о. гор. головы В. И. Маслянникова и др. Обвиненіе поддерживаетъ тов. прок. А. М. Русиновъ.

Изъ дѣлъ, разсмотрѣнныхъ во вчерашнемъ засѣданіи, общественный интересъ пріобрѣтаетъ дѣло о старшемъ стражникѣ м. Гросулово К. Бортникѣ. Подсудимый въ маѣ прошлаго года откомандировалъ отрядъ стражниковъ въ сел. Туманово, гдѣ была ярмарка. Одинъ изъ стражниковъ, Ф. Рахальскій, заявилъ, что отправится вмѣстѣ съ отрядомъ не можетъ, такъ какъ состоитъ дежурнымъ въ казармахъ. Возмущенный непонятнымъ, Бортникъ ударилъ Рахальскаго. Послѣдній заявилъ Бортнику, что драться онъ не смѣетъ, напомнивъ при этомъ, что онъ, Рахальскій, дворянинъ.

— «Ахъ, ты дворянинъ,—иронически крикнулъ Бортникъ,—ну такъ накладу тебѣ по дворянски». И тутъ же нанесъ Рахальскому нѣсколько ударовъ кулакомъ по головѣ, при чемъ повредилъ ему лѣвый глазъ. Судебная палата приговорила Бортника къ тюр. заключенію на 5 мѣс., обязавъ подсудимаго пожизненно выдавать ежегодно пострадавшему по 72 руб. въ удовлетвореніе предъявленнаго имъ гражданскаго иска, такъ какъ онъ совершенно ослѣпъ и лишился трудоспособности.

Бытовое дѣло. Ксенія Донцова находилась въ Одессѣ на услуженіи. Въ одномъ съ нею домѣ жилъ нѣкій Иванъ Чернышевъ, который съ первыхъ же дней обратилъ на нее свое благосклонное вниманіе. Чтобы быть «подальше отъ грѣха», дѣвушка рѣшила даже бросить службу и вернуться въ родную деревню. Но Чернышевъ и здѣсь не оставлялъ Донцову въ покоѣ. Онъ сталъ посылать ей письма, въ которыхъ умолялъ ее вернуться въ Одессу. Донцова наконецъ уступила, пріѣхала въ Одессу и сошлась съ Чернышевымъ. Результатъ сожительства былъ очень печальный: Донцова заболѣла люэсомъ и вынуждена была потратить на леченіе 300 руб. На эту сумму Донцова предъявила къ Чернышеву искъ у мирового судьи 10 уч. Въ доказательство вины Чернышева истица представила письма его, въ которыхъ онъ, между прочимъ, сообщалъ, что нашелъ себѣ вынуждennымъ обратиться къ препарату проф. Эрлиха. Мар. судья искъ полностью удовлетворилъ.

Искъ садовника къ дачевладѣльцу. Данie ч.-д. театра, въ которомъ помѣщались и кинематографъ, библіотека-читальня и столовая. Пожаръ начался ночью послѣ спектакля драматической труппы. Сгорѣли всѣ декораціи, прогорѣли окна, двери, полъ, потолокъ, лишь удалось спасти библіотеку. Первоначально въ этомъ зданіи былъ пассажирскій вокзалъ, но съ постройкой новаго вокзала, оно отведено было для вышеуказанныхъ организацій.

АККЕРМАНЪ. 15 ноября происходило здѣсь чествованіе завѣдующей мѣстной школой о-ва распространенія просв. между евреями Б. Д. Кофманъ по случаю двадцатилѣтія ея педагогической дѣятельности. Юбилярша очень популярна въ Аккерманѣ своей общественно-просвѣтительной дѣятельностью. Много лѣтъ она

ГЕЙТЕСЬ, Сударыня,
...чинайте полнѣть, а полнѣть это — ста...
...Принимайте ежедневно по 2 дражетки
Thyroïdine Bouty
...талія останется по прежнему или ...анетъ опять стройной. — Цѣна фла...содержащаго 50 дражетокъ: Рубл. 4,5 0. ...ино совершенно безвредное и без...ино вѣрное если Вы будете требовать Thyroïdine Bouty.

МЕСЯЦЕСЛОВЪ.
...ник, 26 ноября (9 декабря). Преп. ...и и Іакова; освященіе храма великому...и Георгія въ Кіевѣ; св. Иннокентій, ...пп Иркутскаго.

...ыли въ Одессу.
25 ноября 1913 г.
...г. „Лозаннъ". Борзенковъ А. П. ...Тирасполя, Бейлъ В. Ю. изъ ...ева, Ветманъ Х. З. изъ Кіе...Гейсманъ А. изъ-за-границы, ...ъ Ш. Ш. изъ Кіева, Годлев...Г. И. изъ Кишинева, Глазова Е. ...ъ Кишинева, Гиллеръ І. И изъ ...ева, Ефетъ М. М. изъ Евпа...Жедихановъ А. А. изъ Ялты, ...ъ Н. А. изъ Кишинева, Карчев...А. С. и П. С. изъ Смѣлы, Кора...А. изъ Николаева, Кляцкинъ Г. ...ъ Варшавы, Копъ У. А. изъ ...она, Кавецкій Ю. Т. изъ Херсо...Кушнинъ С. И. изъ Евпаторіи, Ко...ій Е. М. изъ Сѣвѣрска, Левитъ ...изъ Мелитополя, Михайловскій ...изъ Риги. Мейснеръ В. Ф. изъ ...вы, Михайлова Л. А. изъ Петер...Морской С. М. изъ Москвы, ...ъ П. П. изъ Бендеръ, Обухов...А. В. изъ Евпаторіи, Охановичъ ...изъ Тирасполя, Пейсаченко И. ...С. О изъ Екатеринослава, Пов...А. А, изъ Москвы, Полтавцева ...О. А изъ Измаила, Пахута Е. Г. ...Кишинева. Павлова Н. Г. изъ Ки...ева, Рабиновичъ Г. И. изъ Вильно, ...въ А. М. изъ Джанкоя, Розен...И. В. изъ Петербурга, Рашкова ...изъ Александровска, Солодкій ...изъ Херсона, Сиядоверъ И. И. ...Варшавы, Стамати Ф. М. изъ ...споля, Троицкій П. Д. изъ Виль...Фельдманъ Л. Г. изъ Минска, ...цкій Б. III изъ Екатеринослава, ...ковъ И. изъ Николаева. Штун...Т. Г. изъ Кіева, Ярцевъ Н. Н., ...ганъ М. С. изъ Симферополя. Ка...С. Б., Когонъ А. Е. изъ Нико...ва. Гальрозе И. Л., Соколовъ П. П. ...Херсона. Гостин. „Б.-Московская": ...нскій изъ Николаева, Малишев...изъ Херсона, Разумовъ изъ Ки...ва, Кожущенко изъ Елисаветграда, ...ревичъ Г. А., изъ Бискерьъ С. Я. ...Кишинева, Левковичъ М. С. изъ ...а, Бурдо Г. III., Файнштейнъ С. ...изъ Тирасполя, Финкель Я. С. изъ ...сона.

...рговля и промышленность.
Биржа.
...тера у насъ отмѣчалось небольшое ...ушлянтное движеніе съ фондами, ...ы херсонск. зем. б. двинулись по ...82 р. 10 к., бессарабск. б. по 81 ...к., 4½% облигаціи одеск. гор. ...общ. по 79½ р., а 5% облигаціи ...3 р. 95 к. но прочнаго движенія ...да и трудно надѣяться на кого ...нывѣшнемъ денежномъ кризисѣ ...бліи бумагъ, появляющихся на ...ка, какъ въ Россіи, такъ и загра...ей. Какъ оказывается, въ прош...ъ году выпущено было въ Россіи ...98 мил. р. цѣнныхъ бумагъ, а за...ивай еще на 452 мил. р. Вчера ...грышные перваго займа обраща...у насъ по 525 р., второй по 392 ...третій по 336 р.

Оффиціальная котировка Одесской Биржи.
25 ноября 1913 г.

	покуп.	прод.
Курсы		
...опъ на 3 мѣс.	93⅝	94⅛
...ондонъ чекъ	95025	95225
...ижъ на 3 мѣс.	—	—
...ижъ чекъ	3752	3764
...ія на 3 мѣс.	—	—
...ія чекъ	—	3735
...ія на 3 мѣс.	3727½	3740—
...манія на 3 мѣс.	—	—
...манія чекъ	4635	4647—
...на въ 3 мѣс.	—	—
...на чекъ	—	3960
...анція на 3 мѣс.	—	—
...анція чекъ	7835—	7845—
...ьгарія чекъ	—	3765
...стантинополь чекъ	—	8670
...ударственные займы.		
Государств. рента.	92—	93—
Рос. заемъ 1906 г.	101½	102½
...внутр. 5% заемъ 1906 г.	103—	104—
...внутр. 5% заемъ 1906 г.	103—	104—
...внутр. 5% заемъ 1908 г.	103—	104—
Дворян. земел. банка	97¾	98¾
...о „ „ „	90—	91—
...о „ „ „	88—	89—
...о „ „ „	82	83
Крестьян. зем. банка	97¾	98¾
...о „ „ „	90—	91—
...бл. вн. съ в. 1-го з. 1864 г.	88½	89½
...бл. вн. съ в. II-го з. 1866 г.	520—	535—
...бл. вн. съ в. Двор. з. 1889 г.	386	396
...ичные бумаги и городскіе займы.		
...о закл. л. зем. б. Херс. г.	330	340
...о Закл. л. Яр.-Костр.	81½	82½
...о закл. л. Бес.-Тавр. зем. банка	—	—
...ов. Одес. гор. кр. об.	80⅜	81⅜
...о „ „ „	79¼	80¼
...о „ „ „	83½	84½
...о „ Кишин.	—	—
...о „ Никол.	—	—
Акціи.		
...ъ Купеческ. Банкъ	255—	260—
...ъ Учрич. зем. банка	666—	674—
...ъ Мкц. О-во Хим. Прод.		
...ъ Шестопалъ	360	375

Хлѣбный рынокъ.
...хлѣбномъ рынкѣ положеніе вы...тельное въ виду отсутствія из...ій изъ заграницы. Въ спросѣ яч...платили изъ магазиновъ на За...ѣ по 74¾ к. п., а на Пересыпи ...55 к., въ порту изъ вагоновъ цѣ...около 76—76¼ к. п. Съ пшени...спокойнѣе, спросъ вялый, экспорт...236 к.—1 р. 4 к. п., а мельничная ...р. 15 к. п. По послѣднимъ оцѣнк...мировой урожай пшеницы въ ...году опредѣляется въ 6.314 мил. ..., противъ 6.359 мил. п. Рожью ти...цѣны не мѣняются, спросъ вялый. ...вой сборъ ржи оцѣнивается въ ...мил. п., противъ 2826 мил. п. въ ...г. при чемъ въ Пруссіи урожай ...е прошлогодняго. Кукурузой ти...въ виду непогоды, крѣпко чинкван...мъ, который отмѣчаютъ по 92— ...п.

Одесскій элеваторъ.
...касаясь дѣятельности элеватора ю...д. при станц. „Одесса-Застава", ...стникъ ю. з. ж. д." въ послѣднемъ ...констатируетъ, что этотъ элева...платитъ печальное существова...приноси ежегодно болѣе или ме...значительные убытки и не оказы...почти никакого вліянія на хлѣб...торговлю. Пользуются элевато...почти исключительно хлѣбные ...кулянты. За послѣднее десятилѣтіе ...ваторъ принесъ убытки по экспло...его свыше 144 тыс. р., кромѣ ...тыс. р. затраты на постройку.

...въ Аргентинѣ. Изъ Буэносъ-Айреса телеграфируютъ, что урожай пшеницы и льнянаго сѣмени въ общемъ хуже прошлогодняго, цѣны устойчивы.

Хлѣбныя сдѣлки.
24 и 25 ноября.

Озимой 900 ч. 9 п. 25 ф. Гутникъ—Чибисовъ 1 р. 5 к. бар., 200 ч. съ жит. 9 п. 17 ф. Ройтблитъ—Менделевичъ 99 к. бар., 2000 ч. 9 п. 24 ф. Рутгайзеръ—Анатра 1 р. 4½ к. маг.

Ржи 300 ч. 8 п. 37 ф. Гутникъ—Ясскій 74 к. маг., 700 ч. п. 38 ф. Азіатск. банкъ—Ясскій 74 к. маг., 600 ч. 9 п. 4 ф. Азіатск. банкъ—Фавелевичъ 76 к. маг., 300 ч. 9 п. 10 ф. Азіатск. банкъ—Фавелевичъ 78 к. маг.

Ячменя 4500 ч. Разные—Фавелевичъ 75 к. маг., 2000 ч. разные—Кобылинскій 75 к. маг., 1500 ч. Разные—Ваксовъ 75 к. маг., 600 ч. Вулихманъ—Гринбергъ 75 к. маг.

Хлѣбныя залежи. На 9 ноября на станціяхъ русскихъ желѣзныхъ дорогъ находилось въ отправкѣ 23,682 вагона хлѣба, противъ 7.134 тыс. ваг. годъ назадъ и 5.471 ваг. два года назадъ. Ввозъ хлѣба на станціи за послѣднюю недѣлю сократился на 1.289 ваг. Съ начала года ввезено на станціи 8.828.555 ваг. хлѣба, противъ 8.478.573 ваг.

Сало. Съ саломъ въ Одессѣ спокойно топленое отъ 6 р. 80 к. до 7 р. пудъ для мыловаренія.

Кокосовое масло. Кокосовое масло одесскихъ заводовъ для мыловаренія держится въ цѣнѣ и его котируютъ по 9 р. пудъ.

Салолинъ. Салолинъ мѣстнаго завода удачно конкурируетъ съ саломъ, торгуютъ по 6 р. 80 к. п.

Соль. Въ дѣлахъ съ солью на одесскомъ рынкѣ полное затишье, такъ какъ товаръ нашъ дорогъ и Одесса не въ состояніи конкурировать съ другими районами, особенно каменной солью. Молотая въ Одессѣ на мельницахъ 19—20 к. п. въ зависимости отъ станціи назначенія. Крупная 14—16½ к. п.

Скотопригонный рынокъ.
Поступило для продажи на рынокъ 25-го ноября:

Число штукъ: воловъ 465 шт., коровъ 511 шт., яловицъ 110 шт., молодняковъ 318 шт., телятъ 70 шт., овецъ 380 шт., свиней 589 шт.

Цѣна за пудъ: крупный скотъ отъ 4 р. — к. —4 р. 80 к., молодняки 3 р. 40 к.—3 р. 70 к., свиньи отъ 5 р. 30 к.—6 р. — к.

Цѣна за штуку: волы отъ 66 р.—110 р., коровы 40 р.—75 р., яловицы отъ 38 р.—63 р. молодняки отъ 20 р.—35 р., телята отъ 9 р. — к.—14 р. — к., овцы отъ 5 р. 50 к. 7 р. — к., свиньи отъ 29 р.—46 р.

Судебный указатель.
Въ Одесскомъ Коммерческомъ Судѣ (по судебному отдѣленію) въ засѣданіи 2-го ноября 1913 г. назначены къ слушанію дѣла:

1) Аркадія Федорова и др. съ Сѣвернымъ Пароход. Общ. 3030 р. 96 к. 2) Тоже 4164 руб. 66 к. 3) Тоже 2221 р. 50 к. 4) Александр. Т-ва Сахарныхъ зав. съ Р. О. П. и Т. 1028 р. 42 к. 5) Тоже 407 р. 36 к. 6) Тоже 458 р. 08 коп. 7) Петро Иванова съ Эдуардомъ Берте 319 р. 20 к. 8) Компанія К. Розенштейнъ съ Ильей Рѳзмановымъ и др. 2090 р. 9) Мойше Кофмана съ Маркомъ Кроссомъ 1551 р. 47 к. 10) Вильгельма Левенсона съ т. д. „Гуранцъ и инж. Меерсонъ" 2573 р. 15 к. 11) Т-ва „Е. Г. Штапельберг и Ко" съ Абрамомъ Левитомъ 3983 р. 50 к. 12) Шмуля Файвелевича съ Г. О. П. и Т. 320 р. 25 к. 13) Василія Кабзаки съ Ихелемъ Сорокермъ и др. 1500 р. 14) Шая Гермера съ Эммануиломъ Тобгинымъ 1750 р. 15) Т. д. „Книпъ и Берперъ" съ Елеферіемъ Павловымъ 4302 р. 57 к. 16) Фирмы „Дайлли" съ Матусомъ Готлибомъ и др. 1811 р. 25 к. 17) Анон. Общ. „Таннери Льоневъ" съ нимъ-же 1187 р. 65 к. 18) Якова Захарьенко съ Россійск. Трансп. и Страхов. Общ. 266 р. 30 к. 19) Т-ва „Бекдашъ, Лимбургеръ и К°" съ Бенедиктомъ Шляховскимъ 1145 р. 75 к. 20) Т. д. Левенбергъ и Гольденбергъ съ фирмой „Н-ки Лины Фаера" 227 р. 65 к. 22) Фирмы Д-ръ К. Ловриузъ и С-ья съ Шлемой Бозекъ 445 р. 22) Федора Калесникова съ Вольфомъ Рейзманомъ 1425 р. 74 к. 23) Т. ф. Лева Кенціонъ и Рейзардъ съ Исидоромъ Гиршъ 1377 р. 74 к. 24) Парох. Общ. Линія Вескоттъ и Лорейсъ съ Акц. Общ. Химич. Прод. и Маслобоенъ 1485 р. 32 к. 25) Петра Герасимовича съ Гершемъ Теплицкимъ 1250 р. 26) Хаима Жалковскаго съ Афанасіемъ Жуковымъ 253 р. 75 к. 27) Нухима Фукса съ Михаиломъ Лабриномъ 185 р. 90 к. 2) Самуила Зайченко съ Шимономъ Гринблатомъ 1100 р. 29) Альфреда Рихъ Ноевъ Рейнъ) съ Михаиломъ Ебенонъ 450000 р. 30) Михрана Анапова съ им. ум. Леонтіо Вѣткова 211 р. 80 к. 31) Фир. Рижскій заводъ Иванъ Іонъ съ Дувидомъ Линецкимъ 5945 р. 54 к. 32) Фирмы Кюнертъ и Ко съ Наунешаи Ю. Лова 2257 р. 39 к. 33) Павла и Антона Горбенко съ Яксовомъ Петриковскимъ 2000 р. 34) Т-ва Нептунъ у Меркурія съ Абрамомъ Свинчанскимъ и др. 35) Т. ф. Пейнъ и Раутъ съ Айзикомъ Длугаемъ 3753 р. 36) Арона Цимермана съ Шломой Кордукомъ 609 р. 37) Т. д. Ганзейская мельн Герки и Деппенъ и Ко съ [illegible] 1467 р. 54 к., 38) им. ум. Федора Павлина съ Аптеромъ Фидельманомъ 267 р. 10 к. 39) Маркреса Арнуцкина съ Бенціономъ Шварцомъ и др. 1800 р. 40) его-же съ нимъ-же 1800 р., 41) Фрица Кюля съ им. ум. Янкеля Шлика 1386 р.

Конкурсного стола.

О несостоятельности: В. Полика и Н. Полякова, Ю. Любричинской, 1) Каменьщика, М. Улицецкаго, М. Бехтинскаго, Ш. Сапиро, Б. Моверзова, М. Дубенина, Б. Ботштейна и ум. Койфмана, И. Симина, М. Желѣзняка, ум. Л. Вѣткова, А. Бушко, по существу, С. Кирбисъ и Л. Шпайхеръ по существу, о продолженіи—Харакъ.

ВЫСОЧАЙШЕ утвержденное
Руск. Общ. Парох. и Торговли
ДВИЖЕНІЕ ПАРОХОДОВЪ ОДЕССЫ:
Съ 24-го ноября по 1-е декабря 1913 года.
ОТОЙДУТЪ ИЗЪ ПРАКТИЧЕСКОЙ ГАВАНИ ВЪ НИКОЛАЕВЪ
Ежедневно въ 9 час. утра.
Отходъ изъ Николаева въ Одессу ежедневно въ 9 час. утра.
ВЪ ХЕРСОНЪ
Ежедневно въ 9 час. утра.
Отходъ изъ Херсона въ Одессу ежедневно въ 9 час. утра.
ПО ЛИНІИ КРЫМСКО-КАВКАЗСКОЙ ДО БАТУМА:
Ноября, 28 вторникъ, въ 12 ч. дня „Батумъ" пассажирск. рейсомъ.
Ноября, 28 четвергъ, въ 3 ч. дня „Цес. Георгій" почтовымъ кругов. рейс.
Ноября, 29 пятница, въ 12 ч. дня. „Веста" пассажирскимъ рейсомъ.
Ноября, 30 суббота, въ 3 ч. д. „В. К. Алексѣй" почт. кругов. рейсомъ.
Декабря, 1 воскресенье, въ 12 часовъ дня „Олегъ" пассажир. рейсомъ.
ОЖИДАЮТСЯ ВЪ ПРАКТИЧЕСК. ГАВАНЬ ИЗЪ ПОРТОВЪ КРЫМСКО-КАВКАЗСКОЙ ЛИНІИ:
Ноября, 25 вторникъ „В. К. Алексѣй" изъ почтоваго кругового рейса.
Ноября, 27 среда „Великій Константинъ" изъ почтового прямого рейса.
Ноября, 28 четвергъ „Олегъ" изъ пассажирскаго рейса.
Ноября, 30 суббота „Севастополь" изъ пассажирскаго рейса.
Декабря 1 воскресенье „Св. Николай" изъ почтоваго кругового рейса.
ОТОЙДУТЪ ИЗЪ КАРАНТИННОЙ ГАВАНИ:
Ноября, 25 четвергъ, въ 11 ч. утра „Имп. Екатерина II" Александрійскимъ прямымъ рейс. съ заход. въ Суду на пути изъ Александріи.
Ноября, 30 суббота въ 4 ч. дня „Царь" Александр. кругов. рейс.
ОЖИДАЮТСЯ ВЪ КАРАНТИННУЮ ГАВАНЬ
Ноября, 26 вторникъ „Одесса" изъ Александрійскаго прямого рейса.
Ноября 30 суббота, „Корнилов" изъ Александрійскаго кругового рейса.
Декабря, 1 воскресенье „В. К. Александръ" изъ Болгарско-Анатолійскаго рейса.
Пассажирскіе билеты выдаются въ Одессѣ по линіямъ Крымско-Кавказской, Николаевской и Херсонской въ пакгаузахъ противъ отходящихъ пароходовъ только за три часа до отхода пароходовъ.
По заграничнымъ линіямъ пассажирскіе билеты выдаются въ Агентствѣ Карантинной гавани въ дни стхода съ 9-ти час. утра до отхода пароходовъ.
Заблаговременно пассажирскіе билеты можно приобрѣтать только въ Городскомъ Агентствѣ О-ва, Дерибасовская, Пассажъ, 33, причемъ продажа билетовъ прекращается за три часа до отхода парохода въ рейсъ.
По воскресеньямъ и праздничнымъ днямъ Городское Агентство закрыто.
Страхованіе багажа и грузовъ, отправляемыхъ въ порты заграничныхъ линій, производится въ Агентствѣ Карантинной гавани, во всѣ внутренніе порты—въ Агентствѣ Практической гавани.

ПАРОХОДСТВО Георгій и Оріонъ
объявляетъ, что пароходы
„ГЕОРГІЙ" и „МЕРКУРІЙ"
совершаютъ товаро-пассажирскіе рейсы между ОДЕССОЙ и ХЕРСОНОМЪ, съ заходомъ въ Станиславъ, выходя изъ Одессы
ежедневно въ 9 ч. вечера.
Военный молъ, телеф. № 5/84.

Пароходство А. К. Шавалда.
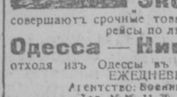
ПАРОХОДЫ „Михаилъ" и „Экспрессъ"
совершаютъ срочные товаро-пассажирскіе рейсы по линіи
Одесса — Николаевъ,
отходя изъ Одессы въ 9 часовъ вечера ЕЖЕДНЕВНО.
Агентство: Военный молъ.
Тел. № № 11-70 и 23-07.

ОДЕССА-ХОРЛЫ
ПАРОХОДСТВО С. Б. Фальцъ-Фейнъ.

Пароходъ „СОФІЯ"
съ 1-го сентября с. г., впредь до измѣненія совершаетъ правильные почтово-товаро-пассажирскіе рейсы между ОДЕССОЙ-СКАДОВСКОМЪ и ХОРЛАМИ, отходя изъ ОДЕССЫ въ СКАДОВСКЪ и ХОРЛЫ по субботамъ въ 5 часовъ вечера; изъ ОДЕССЫ въ ХОРЛЫ безъ захода въ СКАДОВСКЪ по средамъ, въ 7 час. вечера.
Отходъ изъ ХОРЛОВЪ въ СКАДОВСКЪ-ОДЕССУ, по воскресеньямъ въ 3 часа дня, и изъ ХОРЛОВЪ въ ОДЕССУ безъ захода въ СКАДОВСКЪ по четвергамъ въ 4 часа дня.
Примѣчаніе: Отходы въ зависимости отъ грузовыхъ операцій.
Агентство: Военный молъ, телефонъ агента 35-54. Общій 18-38

Россійское Транспортное и Страховое Общество
ДВИЖЕНІЕ ПАРОХОДОВЪ ПО КРЫМСКО-КАВКАЗСКОЙ ЛИНІИ.
ОТХОДЪ: по понедѣльникамъ, средамъ и пятницамъ въ 12 час. дня.
ПРИХОДЪ: по понедѣльникамъ, средамъ и пятницамъ послѣ полудня.

РУССКОЕ ДУНАЙСКОЕ ПАРОХОДСТВО
Почтово-товаро-пассажирскіе рейсы.
Пароходъ „РУСЬ", отходитъ изъ Одессы до Галаца по понедѣльникамъ и четвергамъ, въ 8 час. веч. и приходитъ въ Одессу по четвергамъ и воскресеньямъ въ 6 час. утра.
Этотъ-же пароходъ совершаетъ рейсы еженедѣльно по воскресеньямъ, отходя изъ Одессы въ Николаевъ въ 11 час. утра, а въ понедѣльникъ изъ Николаева обратно въ Одессу 9½ ч. утра.
Перекъ „Великій Князь Александръ Михаиловичъ" отходитъ изъ Одессы до Галаца по средамъ и субботамъ въ 3 ч. д., а приходитъ въ Одессу по вторникамъ и субботамъ въ 6 час. утра.
Этотъ-же пароходъ совершаетъ рейсы еженедѣльно по вторникамъ отходя изъ Одессы въ Николаевъ, въ 11 час. утра, а въ среду изъ Николаева обратно въ Одессу въ 9 ч. утра.
Пароходъ „Болгарія" совершаетъ рейсы по линіи Одесса-Систово, отходя изъ Одессы по вторникамъ въ 12 ч. дня, а приходитъ въ Одессу по понедѣльникамъ въ 9 час. утра.
Стоянка пароходовъ въ Одессѣ въ концѣ Новаго молла.
За справками просятъ обращаться въ Коммерческую Часть Главной Конторы Пароходства, уголъ Пушкинской и Дерибасовской ул., домъ № 3-б, телефонъ № 10-53 и въ агентства Пароходства.

Пароходство „Побѣда"
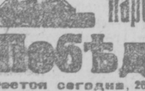
Пароходъ „Побѣда"
снимается сегодня, 26-го ноября, изъ Одессы въ Аккерманъ въ 9 ч. утра. Для пассажировъ 3-го класса имѣется удобное и теплое помѣщеніе.

Compagnie des Messageries Maritimes de France.
Почтовые, товаро-пассажирскіе рейсы между Марсеромъ и Одессою и обратно.
Пароходъ „БОСФОРЪ",
ожидается въ одессу, въ среду, 27-го с. м. и отойдетъ обратно въ Марсель въ среду, 4-го декабря, заходя въ Констанцу, Константинополь, Салоники и Патрасъ.
Агентъ Е. Мэнуцъ.
Ланжероновская ул., д. № 3.

Agrumaria s/s Line.
„Labor"
Прибылъ пароходъ въ одесскій портъ изъ Катаніи съ фруктами. Слѣдуетъ „San Severo" изъ Катаніи съ фруктами и проч.
Агенты: М. Петтинато и Ко. — Канатная, 16.

Германско-Левантинская Линія, Гамбургъ.
Пароходъ „Samos"
прибылъ съ грузомъ изъ Бордо и Пирея.
Генеральные агенты Макнаббъ Ружіе и Ко.
16297

Отходъ поѣздовъ Ю.-З. Ж. Д изъ Одессы:

Смѣшанный поѣздъ № 24, вагоны всѣхъ трехъ классовъ, на Унгени—Рени—Кишиневъ въ 12 час. 20 м. ночи.

Смѣшанный поѣздъ № 30, вагоны IV класса на Кіевъ, Варшаву, Брестъ безъ пересадки; по остальнымъ направленіямъ съ пересадками—въ 12 час. 30 м. ночи.

Пассажирскій поѣздъ № 8—безпересадочное сообщеніе: а) Одесса—Варшава черезъ Ковель-Иваногородъ, вагонами I, II и III кл. б) Одесса—Варшава черезъ Брестъ, ваг. III-микстъ, междунар. общ. спальн. ваг. и вагонъ III-кл. в) Одесса—Харьковъ, ваг. микстъ I/II и одинъ вагонъ III кл. г) Одесса—Ростовъ, ваг. III класса—Ресторанъ съ холодными закусками и чай—въ 9 ч. 30 м. утра.

Пассажирскій поѣздъ № 12: вагоны всѣхъ трехъ классовъ, Одесса—Кіевъ безъ пересадки, по остальнымъ направленіямъ съ пересадкою. Ресторанъ съ холодн. закусками и чай—въ 9 ч. 55 м.

Пассажирскій поѣздъ № 6: вагоны всѣхъ трехъ классовъ. Сообщеніе Одесса—Кіевъ—въ 3 ч. дня.

Курьерскій поѣздъ № 2-К: вагоны всѣхъ 3-хъ классовъ, Одесса—Кишиневъ безъ пересадки и Бендеры—Рени съ пересадкою. Рестор. съ холодн. зак. и чай—въ 6 час. 10 м. веч.

Курьерскій поѣздъ № 2: ваг. I и II класса Сообщен. Одесса—Кіевъ и Одесса—Волочиськъ и ваг. микстъ I/II кл. Одесса—Москва. Ресторанъ съ холодн закуск. и чай—въ 8 ч. 40 мин. веч.

Курьерскій поѣздъ № 26: вагоны всѣхъ трехъ классовъ. Сообщ. Одесса—Петербургъ и ваг. микстъ I/III класса Одесса—Рига Вагонъ-ресторанъ—въ 9 час. веч.

Пассажирскій поѣздъ № 10: вагоны всѣхъ трехъ классовъ. Одесса—Харьковъ и 2 вагона III кл. Одесса—Екатеринославъ—въ 9 час. 10 мин. веч.

Почтовый поѣздъ № 4: а) вагоны безпересадочн. всѣхъ трехъ клас. Одесса—Новоселица чрезъ Слободзку; б) вагоны безпересад. сообщ. всѣхъ трехъ классовъ Одесса—Бѣлостокъ; в) вагоны II и III кл. Сообщ. Одесса—Варшава чрезъ Ковель-Ивангородъ—въ 9 ч. 40 мин. веч.

Товаро-Пассажирскій поѣздъ № 22: а) вагоны всѣхъ трехъ классовъ. Сообщ. Одесса—Кіевъ безъ пересад. а во всѣхъ остальн. направл. съ пересадками. б) вагонъ I/II кл. Сообщ. Одесса—Ростовъ чрезъ Знаменку и Пятихатку; в) вагонъ III класса Одесса—Знаменка—въ 10 ч. 05 м. вечера

Приходъ въ Одессу:

Смѣшанный поѣздъ № 29: вагоны IV класса—въ 6 час. утра.

Смѣшанный поѣздъ № 23: изъ Унгенъ—Рени—Кишиневъ—въ 7 ч. 18 м. утра.

Товаро-Пассажирскій поѣздъ № 21: вагоны I, II и III кл. изъ Кіева; вагонъ микстъ I/II клизъ Ростова: ваг. III кл. изъ Знаменки—въ 7 ч. 34 м. утра.

Почтовый поѣздъ № 3: вагоны I, II и III кл. Сообщ. Новоселица—Одесса, вагоны I, II и III кл. Бѣлостокъ—Одесса, вагоны II и III кл. Сообщ. Варшава—Одесса—въ 8 ч. 05 м. утра.

Пассажирскій поѣздъ № 9: вагоны I, II и III кл Сообщ. Харьковъ—Одесса и ваг. III кл. Екатеринославъ—Одесса—въ 8 ч. 56 мин. утра.

Курьерскій поѣздъ № 1: изъ Петербурга и Риги въ 9 ч. 10 м. утра.

Курьерскій поѣздъ № 1: изъ Кіева, Волочиска и Москвы—въ 9 ч. 25 м. утра.

Курьерскій поѣздъ № 1-К: изъ Кишинева и Рени—въ 12 ч. 45 м. дня.

Пассажирскій поѣздъ № 5: изъ Кіева вагоны всѣхъ классовъ—въ 3 ч. 10 м. дня.

Пассажирскій поѣздъ № 7: вагоны I, II и III кл. изъ Варшавы, чрезъ Ивангородъ, микстъ III кл. изъ Варшавы междунар. ваг. III кл. изъ Брестъ, вагоны микстъ I/II и ваг. III кл. изъ Харькова и ваг III кл. изъ Ростова—въ 6 ч. 58 м. веч.

Пассажирскій поѣздъ № 11: вагоны I, II и III кл. изъ Кіева въ 8 ч. 30 м. веч

ПРИСЛУГА
Молодая дѣвица ищ. мѣсто къ домашн. уст. Имѣю рекомендац., прошу сообщ. письм. Скобелева ул., д. № 1, кв №33. 6225
Женщина средѣтъ ищ. мѣсто за все прекрасн. ум. хор. готов. Ремесленная, 39, кв. 18 А. Ф. 16182
Кучеръ зн. ѣзду по русски и шорн. безд. ищ. мѣсто. Им. рек. Жена можетъ быть кухарк. М.-Арнаутская, 3, кв. 15. 16278
Кухарка ищетъ мѣсто. ум. хор. готов. Им. письм. и личн. рекомендацію. Гулевая, домъ № 20, квартъ. 18. 16266
Горничную рекомендуютъ г—жа. Ул. Полтавской Побѣды, 32, кв. 6. 16277
ЗА ВСЕ ищу мѣсто въ прилесем. Имѣ рекомендац. Адресъ остав. въ конт. „Од. Нов." для П. Б. 16275
Ищу мѣсто кухарки, хорошо ум. готовить, имѣю рекомендацію. Садиковская, 3, кв. 17. 16252
Ищу мѣсто за все ВЪ МАЛУЮ СЕМЬЮ. Базарный пер., № 14, спр. дворника. 16230
Прѣзжи ищ. мѣс. швейц., нумер., или при кр. нуж. Приморская, 69, кв. 69, К. П. 16251
Дѣвушка ищ. мѣста за кухарку или за все въ мал. сем., им. рекомендацію. Каретный пер., № 18, у дворника. 16262
Прачки ищетъ поден. раб. Хор. стир. и глад. бѣлье, чиститъ шерст. вещи. Им. хор. рек. Нѣжинская, 48. Адр. ост. у дворн. для прачки. 16295

КВАРТИРЫ, ДАЧИ и ПОМѢЩЕНІЯ
А ОТДАЕТСЯ одна КОМНАТА съ мебелью, электрическ. осв. Екатерининская, 4, кв. 12. 43425
1 комната отдается теплая въ мал. семьѣ съ электр., свѣтлая; можно со стол. Херсонская, № 44, кв. 17. 2-й эт. 16293
Комната хорошая съ электр. осв., недорого, въ наемъ. Дерибасовск., 10, кв. 28, парад. ходъ, гдѣ конт. О-ва „Россія". 16301
Отд. комн. 1, 2 и 3 вмѣст., свѣтл., сухія, съ электр., пользов. кухн., всѣ удобства. Удоб. подъ контору. Дерибасовск., 10-9, 2 эт. 16302

Въ тихой бездѣтной семьѣ отдается комн. Тел. 12-67. Садовая, 20, кв. 8890
1-2 комн. бол. свѣтл. и тепл., окна на ул., балк., отдаютъ, спок., пост. жил. Мож. объѣд. Кузнечн., 30, кв. 2, уг. Спирид. 16318
Отдаются 5 комн. 2 эт., парк. полы, со всѣми удобств. СКОБЕЛЕВСКАЯ, домъ № 6. 16257
Квартира передается за выѣздомъ о 4-х комнат.—теплыя, сухія, ванна. Елисаветградскій пер., 9, кв. 4. 40 р. въ мѣс. 16216
Передается квартира о 6 комнатахъ съ водянымъ отопленіемъ, водосогрѣвателемъ и всѣми удобствами въ Обществѣ квартировладѣльцевъ. Пироговская, 3, кв. № 17 16269
Отдается квартира о 4 свѣтлыхъ комнатахъ со всѣми удобствами. Парадный ходъ улицы. Садовая, 17, кв. 1 (спрос. въ зубной лѣчебницѣ). 16275
Отдается меблированная комната, электрическ. освѣщ., парадн. ходъ съ ул. Ул. Гоголя, 4, кв. 126. 16307
Отдаются одна или 2 комнаты съ удобств. Софіевская, 10, кв. 4. 43414
Квартира о 4 комн. отдается въ наемъ. КУЗНЕЧНАЯ ул., д. № 50. 16222
Ищу 2 комн. въ центрѣ гор. съ прав. пользов. гостиной. Адрес.: въ конт. „Од. Н.", д-ру В—ву. 16190
Отдаются 2-3 комн. тепл., свѣтл. для врача прек. раіонъ, мож. подъ конт. Эл. осв., тел. Почтовая, 27, к. 16, уг. Екат. 16200
Въ интел. тих. семьѣ прекр. комн., вод. отопл., лифтъ, полн. пансіонъ, объѣдъ отличн. Екатерининск. 35, кв. 17. 16058
Сдаются 4 б. комн. съ меб., балк., кухн., ван., электр., пар. ход.—2-й эт. Елисаветинская, № 7, кв. 3.
Отдаются 2 хорошо меблир. комн. въ бельэтажѣ, пар. ходъ на ул., въ тих. прив. сем. Ул. Гоголя, 4, кв. 4. 16145
КОМНАТА въ центрѣ съ отд. ход., свѣтл., уютн., тепл., электр.; можно со стол. и на полн. пансіонъ. Парадн. ходъ съ улицы. 2-й эт. Ришельевская, 28, кв. 8. 16097
Въ скон. инт. сем. отд. 1 бол. или 2 сред. тепл. комн. съ отд. ход., меб. или безъ, съ элект. осв. Мож. со стол. Херсонская, 45, к. 14, во дв. прав. ст. 2 эт. 16071
Передается барская, свѣтлая кварт. о 6 комн., эл. осв., тел. ф. САДОВАЯ, 7, кварт. 4. 15991
ОТДАЮТСЯ МАГАЗИНЪ и большой подвалъ. Александровск. пл. (Греческій базаръ), д. князя Горчакова. Тел. 9-5. 16095
Комната съ мебелью, электрич. освѣщен. отдается. Черноморская ул., № 13, кварт. 2. 16154
Квартира о 5 комн. съ ванной и др. удобствами. Парадн. ходъ съ ул., мож. съ электрич. освѣщ. Скобелева (Еврейская), 7. 16147
Продаются очень дешево разн. дубовые шкафы, гардеробы, библіотеш., столъ

почтительно на царорское населеніе, «сиалически оскорбившее армію», то выхо-, что военному суду будутъ преданы тѣ рнскіе обыватели, которые въ отвѣтъ на ковныя расправы лейтенантовъ Форстнера и та имѣли неосторожность назвать ихъ «бурами» и за то уже просидѣли цѣлую недѣлю погребахъ подъ полковыми казармами. Пе-тѣмъ же строгимъ трибуналомъ заодно ны будутъ предстать и тѣ уличные мальки, которые награждали славнаго лейтенан-кличкой, примѣняемой къ дѣтямъ, «неумѣмъ вести себя, какъ на сей счетъ выра-тся няни и бонны, въ постели».

оворятъ, правда, что полк. командиръ и оба енанта «современемъ» будутъ переведены гъ Имперіи. «Современемъ», а не сейчасъ отя все уже совершенно ясно—потому, надо ать, чтобы, Боже упаси, не подумали, правительство испугалось вотума рейхста-и «капитулировало» передъ нимъ. «Вамъ но было выразить намъ порицаніе,—какъ говоритъ правительство рейхстагу,—это ва-право, но знайте, что намъ ваше одобре-или порицаніе въ высокой степени безраз-но. Наша добрая воля была дать вамъ тѣ поненія, какія мы сочли нужными, но мы ли полное право вамъ таковыхъ вовсе не ть. Не воображайте же, что мы, предъ совершенно не отвѣтственные, спасуемъ дъ вашимъ недовѣріемъ или вашими пори-ніями. Ваше право—голосовать что угодно, е право—поступать, какъ намъ заблагорас-тся. Voilà!».

И.

За-границей.

МИНИСТЕРСТВО ДУМЕРГА.

abemus papam! Наконецъ-то это въ му-родившееся министерство явилось на ъ. Надо отдать справедливость Пуанкаре, долго и мужественно боролся за то, чтобы этотъ кабинетъ не попалъ. Боже упаси, одинъ представитель столь ненавистной ему кальной партіи. Не взирая на то, что ми-терство Барту было сверстную главнымъ об-мъ радикалами, онъ началъ съ консерва-аго, почти клерикальнаго Рибо. Когда же явно безнадежная попытка не удалась, онъ ндировалъ сначала умѣреннѣйшаго прогрес-а Дешанеля и не встрѣтавъ у него, прези-а палаты, никакого сочувствія, двинулся немного влѣво, поручивъ составленіе мини-ства умѣренному радикалу, сенатору Жану ои. Но и этотъ «примирительный» экспери-ъ постигла та же печальная участь, ибо ньо, отъ имени радикальной партіи, ко-о и ясно заявилъ президенту республи-что ни одинъ представитель его партіи не ъ въ составъ новаго кабинета, если ей ставлено будетъ въ немъ большинство. къ какъ сформированіе министерства поми-радикаловъ представлялось абсолютно не-ожнымъ, то Пуанкаре пришлось волей-не-й сдѣлать еще одинъ шагъ влѣво и по-ть составленіе министерства ставленнику ньо, Думергу. На этотъ разъ дѣло пошло ладъ и въ 2 дня кабинетъ былъ составленъ е, въ телеграммахъ, приведенъ полный его ней списокъ. Нельзя сказать, чтобы онъ тать яркими талантами. О самомъ премь-мы уже вчера говорили, сейчасъ же, когда ОКЪ весь налицо, не подлежитъ больше нію, что фактически первую скрипку въ нетѣ будетъ играть не Думергъ, а Кайльо. же кажется прочихъ членовъ министерства, ъ немъ несомнѣнно имѣются кое-какіе по-ные и способные работники, какъ Бьенвену-нъ, Нуланъ и Вивіани, но большинство— чины совершенно неизвѣстныя. Нельзя так-сказать, чтобы оно было хоть сколько-ни-однородно. Большинство, конечно, ради-ное, но есть и соціалисты (Вивіани, Фер-, Давидъ) и, наоборотъ, члены такъ-наз. публиканской лѣвой, и даже еще болѣе пра-Большинство, однимъ словомъ, коалиціонный, анный. И именно потому едва-ли долго-ный. Въ своей программѣ министерство, темъ, уже успѣло заявить, что оно будетъ ться «примирительнаго образа дѣйствій». такимъ благонадежнымъ поведеніемъ оно, лучшій, и вправѣ можетъ продержаться до лекихъ уже парламентскихъ выборовъ.

МЕЛОЧИ ЗАГРАНИЧНОЙ ЖИЗНИ.

Въ Нью-Іоркѣ какими-то наемными писа-составлены антисемитскія прокламаціи, въ рыхъ дѣло Бейлиса излагается въ духѣ гг. Орда". Прокламаціи разосланы членамъ ихъ палатъ, многимъ общественнымъ дѣяте-, а также разбрасываются на улицахъ. Вся ериканская пресса съ возмущеніемъ выступа-ть противъ этой инсценированной за деньги ціи.

Коронованіе принца Вида княземъألба-назначено на январь 1914 года. Вѣна и ъ тарантировали Виду 200,000 кронъ еже-го дохода и крупный заемъ.

Кардиналъ Орелья.

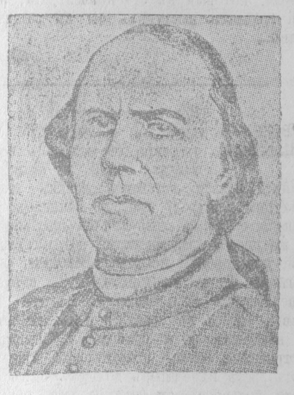

ѣйшій кардиналъ священной коллегіи, на-дняхъ скончавшійся.

ВНУТРЕННІЯ ИЗВѢСТІЯ.

УВОЛЬНЕНІЕ ЕПИСКОПА ІОАННИКІЯ.

Бѣлгородѣ получены свѣдѣнія объ увольненіи бѣлгородскаго викарія и настоятеля Св.-скаго монастыря, епископа Іоанникія по ни на покой и назначеніи на его мѣсто каго викарія еп. Никодима. Еще весной года епископъ Іоанникій заболѣлъ нерв-разстройствомъ.

«НОВОЕ ОСНОВАНІЕ».

с. Знамя» сообщаетъ, что В. К. Саблеръ А. Маклаковъ обратили вниманіе на по-ее голосованіе въ Гос. Совѣтѣ, боль-во котораго рѣзко разошлось со взгля-архіепископа Николая на взаимоотношенія и съ государствомъ. Большинство же со-лось будто бы благодаря голосамъ поля-Въ этомъ въ бюрократическихъ сфе-усматриваютъ новое доказательство для чтобы немедленно изъять церковныя дѣла обсужденія палатъ.

ВРАЩЕНІЕ ЕВРЕЕВЪ ВЪ ВЕГЕТАРІАНЦЕВЪ.

ціоналисты предполагаютъ, какъ извѣст-нести въ Госуд. Думу проектъ о воспре-евреямъ ритуальнаго убоя животныхъ. рейскій способъ убоя скота предписанъ мъ закономъ. И новое запрещеніе явится нѣннымъ ограниченіемъ іудейской рели-

трудникъ «Р. У.» бесѣдовалъ по этому у съ московскимъ раввиномъ Я. И. Мазэ. Мазэ сказалъ:

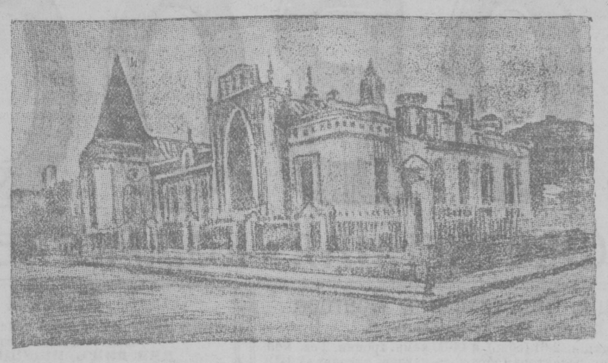

Внѣшній видъ зданія театральнаго музея А. А. Бахрушина въ Москвѣ.

— Я не медикъ, говорятъ о степени мучительности еврейскаго убоя скота не могу, но я знаю мнѣнія заграничныхъ еврейскихъ медицинскихъ авторитетовъ о немъ. Вотъ мнѣніе проф. Биккеля, завѣдующаго экспериментально-біологическимъ отдѣленіемъ королевскаго патологическаго института при берлинскомъ институтѣ: «Въ способѣ убоя скота черезъ «шехиту» я не могу узрѣть мученій животныхъ, ибо вслѣдствіе перерѣзанія большихъ шейныхъ артерій мозгъ немедленно опоражнивается отъ крови, и вмѣстѣ съ этимъ наступаетъ полная потеря сознанія». Въ Россіи вопросъ о запрещеніи евреямъ бить скотъ по своему закону поднимается впервые. Въ Финляндіи бить такимъ способомъ скотъ запретили евреямъ нѣсколько лѣтъ назадъ, но теперь обѣщано вновь разрѣшить. Но въ Финляндіи масса рыбы, подъ бокомъ Петербургъ, откуда возуть мясо, близкое еврейскими рѣзниками. Въ нѣкоторыхъ мѣстахъ Швейцаріи запретили рѣзать и колоть скотъ, такъ какъ тамъ прошелъ законъ, по которому скотъ долженъ убиваться при помощи электрическаго тока. Евреи не могутъ отказаться отъ своего способа убоя скота, иначе имъ придется отказаться отъ употребленія мяса. Выходитъ, что состраданіе къ животнымъ больше, чѣмъ состраданіе къ цѣлому народу. Цѣлый народъ лишается такого предмета первой необходимости, какъ мясо, которое можно употреблять, согласно велѣніямъ Библіи, лишь обезкровленнымъ. Нужно думать о животныхъ, но нельзя въ то же самое время забывать о людяхъ».

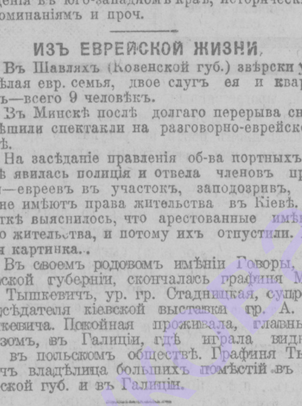

При такихъ условіяхъ чего не подпишешь.

(Р. Сл.).

ИЗЪ ПОЛЬСКОЙ ЖИЗНИ.

— Въ сегодняшнемъ засѣданіи Гос. Совѣта будетъ разсматриваться предложеніе бывш. госуд. секретаря, члена группы центра бар. Икскуль-фонъ-Гильденбранда, о томъ, чтобы, въ случаѣ непринятія Совѣтомъ законопроекта о гор. самоуправленіи въ Ц. Польскомъ въ редакціи Гос. Думы, онъ былъ переданъ въ согласительную комиссію. Предложеніе это направлено противъ правыхъ, считающихъ, что въ указанномъ случаѣ проектъ долженъ считаться отпавшимъ окончательно.

— На засѣданіи думской коммисіи о печати деп. Парчевскій предложилъ поправку о томъ, чтобы католическія изданія были освобождены отъ представленія 1 экземпляра синоду. Поправка отклонена.

— Съ новаго года число народово-демократическихъ изданій увеличивается еще однимъ. Начинаетъ выходить „Glos Polski", ежедневная 2-копеечная газета.

— Въ Радомѣ открылся съѣздъ польскихъ кредитныхъ о-въ. Прибыло нѣсколько сотъ делегатовъ.

— Въ Кіевѣ съ 1 января начнетъ выходить новый польскій журналъ подъ заглавіемъ „Tygodnik Ukraiński", который будетъ посвященъ вопросамъ польской культуры и польскаго просвѣщенія въ юго-западномъ краѣ, историческимъ воспоминаніямъ и проч.

ИЗЪ ЕВРЕЙСКОЙ ЖИЗНИ.

— Въ Шавляхъ (Ковенской губ.) звѣрски убита цѣлая евр. семья, двое слугъ ея и квартирантъ—всего 9 человѣкъ.

— Въ Минскѣ послѣ долгаго перерыва снова разрѣшили спектакли на разговорно-еврейскомъ языкѣ.

— На засѣданіе правленія об-ва портныхъ въ Кіевѣ явилась полиція и отвела членовъ правленія—евреевъ въ участокъ, заподозривъ, что они не имѣютъ права жительства въ Кіевѣ. Въ участкѣ выяснилось, что арестованные имѣютъ право жительства, и потому ихъ отпустили. Бытовая картинка..

— Въ своемъ родовомъ имѣніи Говоры, Подольской губерніи, скончалась графиня Мар. Игн. Тышкевичъ, ур. гр. Стадницкая, супруга предсѣдателя кіевской выставки гр. А. Н. Тышкевича. Покойная проживала, главнымъ образомъ, въ Галиціи, гдѣ играла видную роль въ польскомъ обществѣ. Графиня Тышкевичъ владѣлица большихъ помѣстій въ Подольской губ. и въ Галиціи.

ПОЛЬСКО-ЕВРЕЙСКІЯ ОТНОШЕНІЯ.

Варшавскаго архіепископа кс. Ал. Каковскаго посѣтила депутація въ составѣ редактора народово-демократическаго органа «Gaz. Poranna», предсѣдателя польскаго торгово-промышленнаго о-ва Радошевскаго и ксендзовъ Гнатовскаго и Поплавскаго. Всѣ эти лица являются руководителями бойкотистск. движенія въ краѣ. Архіепископъ въ бесѣдѣ выразилъ свое полное сочувствіе тому дѣлу, которому означенныя лица служатъ, и благословилъ цѣли торгово-промышленнаго о-ва (основаннаго для экономической борьбы съ евреями).

— Корреспондентъ «Харьковскаго Утра» сообщаетъ, что извѣстіе о назначеніи предводителя дворянства Богородскаго уѣзда (Московской губ.) Н. Н. Кисель-Загорянскаго харьковскимъ вице-губернаторомъ, въ виду назначенія П. Н. Масальскаго на иной постъ, подтверждается. Н. Н. Кисель-Загорянскій по политическимъ убѣжденіямъ примыкаетъ къ крайнимъ правымъ.

ПОСЛѢ ДѢЛА БЕЙЛИСА.

(Отъ нашего кіевск. корреспондента).

Въ бесѣдѣ съ вашимъ корреспондентомъ одинъ изъ мѣстныхъ видныхъ юристовъ выразилъ крайнее свое удивленіе по поводу того, что протоколъ судебнаго засѣданія по дѣлу Бейлиса не былъ предъявленъ участвующимъ въ дѣлѣ при объявленіи приговора въ окончательной формѣ. Вѣдь ст. 842 устава уголовнаго судопроизводства опредѣленно говоритъ: «При объявленіи приговора протоколъ судебнаго засѣданія предъявляется для разсмотрѣнія участвующимъ въ дѣлѣ, а неграмотнымъ изъ нихъ прочитывается, если они того пожелаютъ». Въ данномъ случаѣ протоколъ предъявили въ день истеченія срока на подачу кассаціи по дѣлу. Невольно напрашивается мысль, не желали ли, чтобы инициатива продленія срока кассаціи исходила отъ защиты, а цѣль, между тѣмъ, будетъ достигнута—до рождественскихъ каникулъ дѣло ликвидировано не будетъ и, слѣдовательно, оппозиція Госуд. Думы запросъ по дѣлу Бейлиса лишена будетъ возможности внести. Хотя выдача копій протокола суд. засѣданій и необязательна, но обыкновенно такія копіи выдаются, тѣмъ болѣе въ сложныхъ дѣлахъ. Отказъ въ выдачѣ копіи лишній разъ подчеркиваетъ, что наша юстиція далеко не чужда политики.

Л.

Видный раввинъ Борухъ-Галеви Эпштейнъ обмѣнялся съ проф. Коковцовымъ письмами по поводу дѣла Бейлиса. Рав. Эпштейнъ первый обратился къ акад. Коковцову съ письмомъ (на древнееврейскомъ языкѣ), въ которомъ благодаритъ его за его защиту іудаизма на кіевскомъ процессѣ; вмѣстѣ съ тѣмъ раввинъ послалъ ему свое сочиненіе «Библейско-Талмудическая энциклопедія». Проф. Коковцовъ отвѣтилъ также по древне-еврейски и при этомъ послалъ раввину собраніе своихъ статей по еврейской литературѣ. Письмо его помѣчено 14 ноября.

ГЕН. ДУМБАДЗЕ О ДѢЛѢ БЕЙЛИСА.

«Momenty» телеграфируютъ изъ Ялты, что ген. Думбадзе, принимая раввина Диманта по дѣламъ службы, коснулся между прочимъ въ бесѣдѣ также дѣла Бейлиса. Генералъ заявилъ, что онъ очень радъ оправданію Бейлиса, такъ какъ убѣжденъ, что евреи не употребляютъ христіанской крови. «Если бы Бейлисъ былъ осужденъ—добавилъ ген. Думбадзе—это было бы позоромъ для всей Россіи».

ДНЕВНИКЪ ЖУРНАЛИСТА.

MCXVI.

27 ноября.

Мелочи.

Раздосадованный пренебрежительнымъ молчаніемъ Л. А. Кассо, не желающаго отвѣчать на думскія справки о родительскихъ комитетахъ, октябрист Ковалевскій сурово напоминаетъ, что министры обязаны отвѣчать на всѣ вопросы, какіе имъ направляются изъ Таврическаго дворца. Оспаривать это утвержденіе нѣтъ надобности, конечно. Но согласитесь, что именно октябристу слѣдовало бы нѣсколько остерегаться напоминанія объ обязанностяхъ, налагаемыхъ положеніемъ. Партійная программа, во всякомъ случаѣ, обязываетъ не меньше, чѣмъ принадлежность къ кабинету министровъ. Однако, даже гимназистамъ приготовительнаго класса извѣстно, что на знамени октябристскаго союза начертана дата 17-го октября, а въ сердцѣ своемъ гг. Ковалевскіе зачастѣли 3-ье іюня. И кто знаетъ,—не способствовало ли предварительное отреченіе гучковцевъ отъ программныхъ своихъ клятвъ послѣдующему министерскому пренебреженію къ депутатскимъ обращеніямъ и настояніямъ? Люди свѣдущіе увѣряютъ, что способствовало чрезвычайно. И оспаривать эти увѣренія, въ свою очередь, нѣтъ ни надобности, ни резону...

* * *

Ну, разумѣется, выяснилось, что «никто изъ министровъ не уходитъ». Въ этомъ вѣдь и заключается своеобразіе всѣхъ побѣдъ г. Коковцова, что въ результатѣ ихъ никто изъ его антагонистовъ не чувствуетъ себя смущеннымъ или обезпокоеннымъ. Вотъ если бы въ побѣдителяхъ оказался г. Маклаковъ, то газеты не могли бы порадовать насъ сообщеніемъ о томъ, что никакихъ перемѣнъ не предвидится. И не только г. Маклаковъ, но и г. Кривошеинъ, и т. Стишинскій, и г. Дурново. Тогда какъ отъ г. Коковцова никто не ждетъ никакой активности, никакого рѣшительнаго жеста, никакого напряженія воли. Громовыя обличенія А. И. Гучкова онъ встрѣчаетъ съ такимъ же невозмутимымъ благодушіемъ, съ какимъ онъ реагируетъ и на удручающія подробности дѣла Бейлиса. Страстные сводолюбивые призывы Родичева для него столько же безразличны, сколько безразлично и могильное завываніе Замысловскаго. Такой душевный укладъ—немногіе сторонники премьера именуютъ его неисправимымъ оптимизмомъ,—естественно, не представляетъ слишкомъ большой угрозы для враговъ и не служитъ мало мальски надежной опорой для друзей и поклонниковъ. Кого же въ состояніи взволновать побѣдные лавры новоявленнаго тріумфатора?

* * *

Не переводятся чудеса въ древнемъ городѣ Кіевѣ! Еще дѣло г. Шульгина, обвиняемаго въ непочтительномъ отзывѣ о ритуальномъ усердіи г. Чаплинскаго, находится въ производствѣ, а уже прис. пов. Калачевскій, защитникъ редактора «Кіевлянина», сопричисленъ къ сонму нечестивыхъ. Къ дѣлу объ убійствѣ Ющинскаго имѣли свободный доступъ не только гг. Замысловскій и Савенко,—эти, какъ извѣстно, оказали даже замѣтное вліяніе на направленіе его въ сторону Менделя Бейлиса,—но и студентъ Голубевъ, сопровождавшій протоколы слѣдователя Фененко своими «особыми мнѣніями». Къ дѣлу же по обвиненію депутата-націоналиста въ газетномъ преступленіи на разстояніе пушечнаго выстрѣла не подпускаютъ и уполномоченнаго имъ адвоката. Это разъ. Затѣмъ, второй сюрпризъ: по слухамъ, Шульгину въ вызовѣ большинства указанныхъ имъ свидѣтелей отказано. И если редакторъ «Кіевлянина» въ своей націоналистической гордынѣ полагалъ, что ему путемъ свидѣтельскихъ показаній удастся доказать основательность своихъ нападокъ на г. Чаплинскаго, то онъ получитъ, судя по всему, лишнюю возможность убѣдиться въ равенствѣ всѣхъ россійскихъ обывателей предъ ритуальными расчетами и соображеніями. Такъ пусть же онъ одумается во время. Иначе ему не миновать и куда болѣе чувствительныхъ испытаній...

* * *

Легко себѣ представить, сколько недоумѣній долженъ былъ вызвать въ россійскихъ бюрократическихъ кругахъ затянувшійся министерскій кризисъ во Франціи. Господи,—чтобы нельзя было найти охотниковъ на министерскіе портфели! Да у насъ стоило бы только кличъ кликнуть, и никакому полицейскому наряду не совладать бы съ несмѣтными полчищами кандидатовъ въ министры, отозвавшимися на этотъ призывъ. Любого изъ нашихъ министровъ сторожитъ цѣлая стая наслѣдниковъ, готовыхъ какой угодно цѣною спихнуть его съ поста и усѣсться на его мѣсто. А глупые французы и руками и ногами отбиваются отъ этого счастья. Бьется бѣдный Пуанкаре, всячески уговариваетъ то одного, то другого стать во главѣ кабинета, и все безъ положительнаго результата. Между тѣмъ,—чего проще, какъ обратиться въ союзную и дружественную страну за хорошимъ премьеромъ и десяткомъ другимъ покладистыхъ министровъ. Вѣдь вотъ г. Штюрмеръ почти что готовъ былъ принять должность московскаго городского головы. Неужели же онъ сталъ бы отказываться отъ поста французскаго премьера? Никогда, конечно. А у насъ такихъ Штюрмеровъ—сколько угодно. Мы могли бы надѣлить ими не только Францію, но и всю землю отъ края и до края. Да и то еще про запасъ кое что осталось бы...

Сѣдой.

Современная живопись.

Выставка «Міръ Искусства».

(Письмо изъ Петербурга).

О выставкѣ «Міръ Искусства» не стоило бы и говорить—такъ она бѣдна содержаніемъ, неинтересна. Изъ ея обозрѣнія почти не выносишь эстетическихъ впечатлѣній, но какъ явленіе симптоматическое для современной живописи она любопытна. Можетъ быть, если бы она была богаче содержаніемъ, если бы въ ней было больше талантливыхъ и значительныхъ произведеній искусства, она бы даже потеряла въ своемъ значеніи, такъ какъ за этими отдѣльными проявленіями индивидуальныхъ талантовъ не видать было бы тѣхъ общихъ итоговъ, которые теперь бросаются въ глаза во всей своей вопіющей наготѣ. Но разъ они проявились уже въ самой умѣренной съ точки зрѣнія модернизма, и въ самой серьезной и идейной выставкѣ новаго искусства—значитъ, съ современнымъ художествомъ обстоитъ очень плохо, и пора заявить объ этомъ во всеуслышаніе.

Самое характерное для современныхъ нашихъ художниковъ—это отсутствіе чувства красоты, эмоціональности, способности возбуждаться окружающими ихъ предметами и явленіями. Кажется, что это про нихъ Тютчевъ сказалъ:

Они не видятъ и не слышатъ,
Живутъ въ семъ мірѣ, какъ впотьмахъ,
Для нихъ и солнца, знать, не дышатъ,
И жизни нѣтъ въ морскихъ волнахъ.

Отсюда ихъ стремленіе что-нибудь «придумать», дать какой-нибудь интересный «сюжетъ», поразить. Не то плохо, что г. Павелъ Кузнецовъ изображаетъ жизнь востока, буддистскіе храмы, бухарскихъ принцессъ или г. Барьянъ—персидскіе пейзажи и арабскихъ танцовщицъ—плохо то, что «сюжетность» этихъ картинъ бьетъ въ глаза сама по себѣ, не скрывая за собой ни настроенія ни вдохновенія. Здѣсь все условно, шаблонно—и персы, и арабы, и чалмы, и вся обстановка востока,—все писано безучастной рукой равнодушнаго художника, отъ котораго знойный югъ и причудливый востокъ такъ же далеки, какъ холодный сѣверъ и культурный западъ. На всемъ безконечномъ пространствѣ вселенной онъ не находитъ ничего, чтобы могло его расшевелить, плѣнить, потрясти—и изъ равно ему постылыхъ сюжетовъ, онъ выбираетъ то, что побойчѣй, пооригинальнѣй, что на художественномъ рынкѣ цѣнится дороже. Здѣсь нѣтъ и намека на то, что толкало француза Гогена изображать таитянокъ, браться за экзотическія темы.

Тамъ—искренное настроеніе, изысканный утомленный вкусъ, не удовлетворяющійся европейской обстановкой и ищущій возбуждающихъ средствъ. Здѣсь—глубокое мертвое безразличіе. Впрочемъ, при первомъ бѣгломъ обзорѣ выставки можно подумать, что одна общая идея, хотя-бы и отрицательная, есть у этихъ живописцевъ: это идеи уродства безобразія, дисгармоніи. Но—увы! это только кажется въ первый моментъ. Вѣдь уродство, доведенное до своего предѣла,—тоже нѣчто значительное, глубокое, серьезное. Это—внушающія ужасъ фантазіи Гойа; это—Мефистофель Гете, Плюшкинъ Гоголя. Но у нашихъ художниковъ самое ужасное то, что свое уродство они считаютъ красотой. Они «не видятъ и не слышатъ», они такъ отвыкли отъ [illegible], отъ свѣта, отъ красивыхъ линій, что [illegible] вѣрятъ въ идеальную красоту своихъ произведеній (недаромъ ихъ сегодня расхваливаетъ въ «Рѣчи» г. Ростиславовъ). Г. Закъ вѣритъ, что его «Chanson d'amour» есть подлинная пѣсня любви и г. Альманъ вѣритъ въ совершенство своихъ портретовъ и г. Сарьянъ—въ своихъ персовъ. Оттого и уродство ихъ не оригинальное, значительное, а сѣрое, будничное. Это только отсутствіе красоты, или—что еще хуже—замѣна красоты тѣмъ то крадымъ, безличнымъ—не съ заранѣе обдуманнымъ намѣреніемъ, а по искренней слѣпотѣ и незнанію, что такое красота въ дѣйствительности. Если-бы это было иначе, художники, тоскуя по идеалу, желанному, но не найденному,—скромно избѣгали-бы щекотливыхъ темъ, не дерзая изображать недоступное. Но здѣсь какъ разъ наоборотъ: всѣ наперерывъ кощунственно выставляютъ на показъ то, что требуетъ высшаго достиженія. Человѣческое тѣло—прекрасное само по себѣ—смотритъ на васъ со всѣхъ сторонъ—но въ какомъ жалкомъ, обезтрозленномъ, опошленномъ видѣ. Оно часто оголено болѣе, чѣмъ нужно, но прекрасныя линіи превратились въ уродливыя, ломаныя, формы—въ безформенность, позванное цѣломудріе—въ безстыдство и порнографію.

Здѣсь «Купальщица» (картина Е. С. Закъ), на которую не хочется смотрѣть,—и стильное старинное платье (кн. Шевранцизе) на уродливой фигурѣ съ безобразнымъ лицомъ, и опять блѣдныя, сѣрыя фигуры купающихся въ скиѳахъ г. Яковлева. Но надъ всѣми этими картинами и едва-ли не надъ всей выставкой, царитъ поистинѣ классическая для нашего безвременья картина г-жи Серебряковой «Въ банѣ». И по сюжету, и по исполненію эта картина—истинный символъ паденія искусства, въ который тѣмъ больше вглядываешься, тѣмъ больше узнаешь черты, знакомыя, глядящія отовсюду, но не въ такомъ яркомъ, не въ такомъ безспорномъ видѣ. Современная баня—это не древнія термы, гдѣ прекрасный человѣкъ является тамъ въ прекрасной обстановкѣ, окруженный мраморомъ и обѣтнымъ благовоніями. Въ нашей банѣ, нерѣдко «съ отдѣльными померами» для секретныхъ цѣлей—все грязно, гнусно, промозгло до послѣдней степени. Здѣсь красныя, потныя тѣла съ отвислыми животами еще безобразнѣе, чѣмъ они бываютъ въ дѣйствительности,—здѣсь и прекрасное, юное тѣло, намыленное, мокрое и распаренное отъ усиленныхъ ударовъ вѣниками и растирапія мочалками, — становится скользкимъ, непріятнымъ и некрасивымъ.—А главное,—въ банѣ царитъ духъ пошлости, мѣщанства,—здѣсь и красота не радуетъ, и уродство не страшитъ—все сливается въ одинъ сѣрый тонъ,—и неестественныя позы, которыя принимаютъ мокнущіяся тѣла, производятъ, конечно, не трагическое впечатлѣніе, а смѣшное, вызывая мелкій, гаденькій, нечистый смѣхъ. Какъ-же было современнымъ художникамъ не плѣниться этой темой, не возвести ее въ перлъ созданій, не повторять ее въ разныхъ видахъ. Баня, въ банѣ, банная обстановка—да вѣдь это формула для дѣлаго направленія въ искусствѣ,—это откровеніе и лозунгъ для многихъ и многихъ. Подойдите съ этой точки зрѣнія къ инымъ современнымъ художникамъ, присмотритесь къ нимъ внимательнѣе—и вы за сѣрымъ мыльнымъ туманомъ ихъ картинъ найдете «банные» элементы современной культуры...

Не все, конечно, плохо на выставкѣ. Есть старыя, испытанныя имена—яркія, милыя пятна среди густого тумана. Пріятно смотрѣть на чистенькія, скромныя декораціи и виды Ал. Бенуа; почти выпуклыя, рельефныя картины Лансере и его превосходный античный эскизъ: «Геркулесъ и Несусъ»; хороши почти всѣ картины Кустодіева: и его портретъ артиста Худож. театра Лужскаго—такой выразительный и четкій, и его простенькое бытовое «Чаепитіе»; менѣе удачны его «Моды 40-хъ годовъ», гдѣ какъ бы на парадѣ, выстроились, кучками, изображены и Щепкинъ, и Станкевичъ, и Бѣлинскій, и многіе другіе; хороша и его пастель «Модель», гдѣ женская фигура даетъ уже нѣкоторый слабый намекъ на возрожденіе тѣла; изященъ и эскизъ Судейкина къ балету Черепнина «Красная маска»—строгое сочетаніе темнаго съ краснымъ; недурны иные театральные костюмы и декораціи, которыхъ такъ много на выставкѣ. Однако, и лучшіе художники даютъ такъ мало и по количеству и по качеству, что не они характеризуютъ собой выставку, а скорѣе тонутъ въ массѣ другихъ, о которыхъ было уже говорено выше: а, главное, и у нихъ нѣтъ того талисмана, той идеи, которая хотя слабо, но все же освѣтила бы путь и давала надежду на близкое будущее.

Есть, однако, среди художниковъ выставки еще одинъ, о которомъ можно и должно поговорить серьезно. Онъ не менѣе современенъ, чѣмъ г-жа Серебрякова, но въ немъ рѣшительно нѣтъ элементовъ «банной» культуры, а есть свое подлинное лицо и цѣль въ искусствѣ, почти соприкасающаяся съ «идеей».

Это—Петровъ-Водкинъ, странный художникъ, о которомъ еще недавно такъ много и горячо спорили. Онъ дерзаетъ писать большія полотна, на которыхъ современныя сѣрыя и безкровныя человѣческія тѣла выростаютъ, однако, въ гигантскія фигуры; созерцая ихъ, невольно чувствуешь что то значительное и серьезное. Въ чемъ же оно заключается?

Намъ кажется, ближе всего можно подойти къ Петрову-Водкину, именно исходя изъ тѣхъ элементовъ современности, на которые указано было раньше. Петровъ-Водкинъ дѣйствуетъ съ тѣмъ матеріаломъ, который онъ находитъ вокругъ себя, не пытаясь выйти за его предѣлы. Въ окружающей его обстановкѣ нѣтъ солнца, въ окружающихъ его людяхъ почти нѣтъ крови; онъ, какъ и всѣ его товарищи, живетъ среди тѣней, но онъ захотѣлъ стать царемъ подземнаго царства, изъ тѣней сдѣлать гигантовъ, безправныхъ Самсоновъ современности. Онъ какъ бы отказался навсегда отъ возрожденія настоящей античности,—и хочетъ современнаго человѣка превратить, если не въ героя, то въ подобіе героя, въ призрачнаго богатыря въ маскѣ. Исполненіе этой формальной задачи удовлетворяетъ его, даетъ ему нужный размахъ и увлекаетъ его все дальше и дальше. Отсюда характерныя черты его творчества: впечатлѣніе величія, но не силы, огромныя фигуры, но какъ будто нѣсколько разслабленныя и вялыя; рельефность, выпуклость, четкость его рисунка—и вмѣстѣ съ тѣмъ всегда какой то вопросительный знакъ, какая то неясность идеи, которую вотъ-вотъ схватишь, но края все же отъ зрителя ускользаетъ. При такихъ условіяхъ работа художника часто напоминаетъ Сизифовъ трудъ, но все же съ тѣми данными, которыя даетъ ему современность, онъ достигаетъ наибольшихъ результатовъ—и дыханіе обобщающей идеи, почти законченной, не разъ проносится надъ его картинами.

И на отчетной выставкѣ Петровъ-Водкинъ выставилъ интересныя картины: его огромныя, некрасивыя застывшія въ томленіи страсти, характерномъ для слабости, а не для силы фигуры, даже не цѣлующія другъ друга, а только соприкасающіяся руками («Поцѣлуй»); его «Мать» съ безнадежно скорбнымъ выраженіемъ лица; его «голова мальчика» съ огромными глазами; его вылитые какъ бы изъ бронзы «львы»—все это почти маски, гиперболизированные символы неясныхъ, смутныхъ, но рельефныхъ переживаній современныхъ людей.

Все это царство тѣней на землѣ... Петровымъ-Водкинымъ мы закончимъ обзоръ выставки. О причинахъ паденія современнаго художества мы не будемъ говорить. Хочется указать лишь на то, что живопись больше, чѣмъ какое-бы то ни было другое искусство, нуждается въ идейномъ питаніи со стороны окружающей среды. Тамъ, гдѣ нѣтъ великихъ, обобщающихъ идей и порывовъ въ жизни, — онѣ все же могутъ быть въ той или другой формѣ въ литературѣ, которая питается и прошлымъ и будущимъ и умѣетъ собирать во единое даже крохи современности, и въ музыкѣ, и въ пластикѣ, но не можетъ имъ быть въ живописи; ей нужна яркая, живая, сочная дѣйствительность,—безъ нея она хирѣетъ и замираетъ! Вотъ почему мы, при всемъ нашемъ уваженіи къ Александру Бенуа, никакъ не можемъ пойти съ нимъ вмѣстѣ въ его поискахъ случайныхъ причинъ упадка живописи, архитектуры, скульптуры. Менѣе всего здѣсь виновата столь поносимая академія, которая вовсе не играла и не играетъ такой крупной роли въ исторіи русскаго художества. Причины глубже и серьезнѣй...

Н. Подгугъ.

Петербургъ.

ПРЕССА.

Исполнилось сто лѣтъ со дня рожденія одного изъ самыхъ «интимнѣйшихъ» нашихъ поэтовъ, поэтовъ для немногихъ—Н. П. Огарева. (День источникъ въ всѣхъ источникахъ указанъ одинаково, потому нѣкоторыя газеты заговорили о юбилеѣ раньше, другія — позже). Не потому «интимныхъ», что слишкомъ глубока его поэзія, велики волновавшіе его вопросы, исключительны интересы, чтобы имѣть толпу почитателей и хотя бы просто читателей... Нѣтъ—даръ поэтическій въ Огаревѣ былъ весьма скромѣнъ; философскихъ глубинъ въ его строфахъ нѣтъ; въ смыслѣ формы и образовъ онъ не былъ новаторомъ... Поэзію Н. П. могутъ чувствовать только одинокіе, усталые, смирившіеся. Огаревъ—общественный дѣятель и Огаревъ-поэтъ какъ будто разные Огаревы, далекіе другъ другу, враждующіе между собой.

Поминки по Н. П. Огареву вызвали въ газетахъ рядъ статей и замѣтокъ. Приводимъ изъ очерка В. Богучарскаго (К. Мысль) характерный эпизодъ, создавшій для Огарева положеніе оффиціальнаго эмигранта. Эпизодъ этотъ можетъ быть озаглавленъ: «Довѣріе къ власти». Конца

какъ будто повѣяло и весною: на берегахъ Невы взялись за дѣло освобожденія крестьянъ, Огаровъ повѣрилъ къ весну и поспѣшилъ совершить одинъ изъ своихъ многочисленныхъ благородныхъ «поступковъ». Съ самаго возникновенія «Колокола» онъ, конечно, въ немъ сотрудничалъ, но, проживая еще въ то время за-границею «легально», подписывалъ свои статьи псевдонимомъ Р. Ч. Проходитъ немного времени, и дѣло съ освобожденіемъ крестьянъ принимаетъ серьезный оборотъ. Тогда въ томъ самомъ номерѣ девятомъ «Колокола», въ которомъ появилась, начинающаяся знаменитыми словами «Ты побѣдилъ, Галилеянинъ», статья Герцена «Черезъ три года», появилось и письмо Огарева къ Герцену такого содержанія:

«Другъ Искандеръ! Съ тѣхъ поръ, какъ Александръ II сталъ во главѣ великаго русскаго дѣла—освобожденія крестьянъ, мнѣ больно прятаться отъ него подъ псевдонимомъ. Я слишкомъ уважалъ его, чтобы дѣлать что-нибудь не вполнѣ и неоткровенно, и потому прошу тебя печатать мои стихи и прозу съ моимъ именемъ и замѣнить имъ буквы Р. Ч., которыхъ таинственность основывалась на недовѣріи къ власти.

Н. Огаревъ».

«Довѣріе къ власти» оказалось, однако, очень «преждевременнымъ»: за него заплатилъ Огаревъ эмиграціей, продолжавшейся всю его жизнь, какъ заплатилъ за такое же довѣріе помѣстившій въ томъ-же «Колоколѣ» открытое письмо къ власти крестьянинъ Мартьяновъ.

Печальна была участь Мартьянова:

возвратившись немедленно послѣ того въ Россію, онъ былъ арестованъ и преданъ суду;—затѣмъ въ «Сенатскихъ Вѣдомостяхъ» (отъ 20 ноября 1863 года, № 96) о немъ появилось извѣщеніе, гласившее, что Петръ Мартьяновъ, «признанный виновнымъ въ сочиненіи и распространеніи въ «Колоколѣ» письма, заключающаго въ себѣ дерзостное порицаніе установленнаго въ Россіи порядка управленія», приговоренъ къ лишенію всѣхъ правъ состоянія и ссылкѣ въ каторжныя работы на пять лѣтъ...

Мартьянова сослали на каторгу. Онъ умеръ въ Сибири, и могила его затерялась среди сотенъ другихъ, навѣки пріютившихъ довѣрчивыя с

рсія, что сіи послѣдніе лишь почетные
ходатаи, приглашенные для вящшей со-
и предпріятія. Кормиться же будутъ
тѣ, коимъ ужъ давно «обѣщано», тѣ,
вно поработали на выборахъ и честно
ли свои... киоски. Всѣ они, возможно,
ы всяческаго поощренія. Но только
ихъ выборное усердіе должно быть
о за счетъ этихъ разоряемыхъ 38 ев-

Эсквайръ.

Исторія повторяется.

стоящему черезъ нѣсколько дней общему
членовъ херс. земскаго банка придается
пересован. кругахъ весьма серьезное зна-
но должно ликвидировать рядъ назрѣ-
давнишнихъ вопросовъ, оно должно со-
составъ дирекціи банка и положить
тѣмъ дефектамъ, которые неиз-
регистрируются докладами ревизіон-
коммисій, равно какъ и отдѣльными вы-
ями злемщиковъ банка, регистрируются
довольно расплывчато, порой же очень
енно, но всегда безрезультатно и тщетно.
мъ изъ такихъ наиболѣе уязвимыхъ
въ дѣятельности правленія считается,
звѣстно, способъ производства оцѣнки
заемыхъ недвижимостей. Практикующіе-
оды оцѣнокъ, производимыхъ обычно са-
ленами дирекціи, уже не разъ приво-
ъ серьезнымъ потерямъ и не разъ ужъ
льныя коммисіи, и резолюціи общихъ со-
въ выраженіяхъ, достаточно настойчи-
«предлагали» правленію соблюдать ус-
поручать дѣло оцѣнки особымъ комми-
Посмотримъ же, съ какимъ вниманіемъ
пивались въ этомъ году къ голосу об-
собранія руководящіе органы банка. Но-
ревизіонной коммисіи, оказывается, опять
тся паки и паки повторять зады, пред-
ые ея далекими предшественниками.
, изъ выданныхъ въ отчетномъ году
коммисія обратила особое вниманіе на
итальянско-подданнаго графа д'Усо, до-
лаго подъ имѣніе въ 17.189 дес. въ
инославской губ. ссуду въ 2.319.400 р.
ки зрѣнія оцѣнокъ, это имущество, по-
му, чрезвычайно сложное: тутъ и па-
земля, и плавни, и озера. Сама ревизі-
коммисія называетъ заложенное имѣніе
образнымъ». Между тѣмъ, ходатайство о
ссуды поступило 14 августа, а уже 2
я оцѣнка была закончена. «Оцѣнка»,
ываетъ ревизіонная коммисія: «была про-
а двумя членами правленія, причемъ
очная коммисія, требуемая
омъ нашего банка, составле-
была»..
ли это двухмилліонное имущество оцѣ-
правильно? Чистый доходъ былъ исчис-
рендной цѣной частью въ 17, частью
руб. Приводя эти данныя, ревизіонная
ія тутъ же замѣчаетъ: «къ дѣлу прило-
арендные договоры на 4 и 6 лѣтъ, за-
ные на участки въ 1000—2000 дес.
ичной платой въ 12—13 руб. за де-
». Далѣе: пахатная земля (заимствуемъ
нныя изъ того же доклада ревизіонной
іи) оцѣнена членами правленія по 300
десятину. А затѣмъ, какъ сказано въ
ѣ, «по ходатайству повѣреннаго владѣль-
авленіе повысило оцѣнку пахатной земли
руб., т. е. до 330 руб. за дес., что
аетъ всю оцѣнку на сумму въ 400.000
». По этому поводу не дѣлая, впрочемъ,
хъ выводовъ ревизіонная коммисія сооб-
вѣроятно для любителей сопоставленій,
оцѣнка имѣній, подъ которыя въ этомъ
ыданы ссуды въ томъ же Екатеринослав-
уѣздѣ, ниже, а именно отъ 200 до
б.».
то данныя и даютъ ревизіонной комми-
ование заявить дословно слѣдующее:
ізіонныя коммисіи предыдущихъ лѣтъ
бращали вниманіе на то, что при произ-
оцѣнокъ требуемыя уставомъ коммисіи
ставляется. Отнюдь не желая заподозрить
ную дѣятельность членовъ правленія въ
льномъ опредѣленіи стоимости имѣнія,
ія вмѣстѣ съ тѣмъ полагаетъ, что члены
нія должны въ этомъ дѣлѣ руководство-
уставомъ, въ особенности, когда ссуда
ся въ такомъ размѣрѣ, какъ въ данномъ
,—два съ лишнимъ милліона подъ столь
ое и разнообразное имѣніе, гдѣ гарантія
тѣ членовъ коммисіи, была бы не из-
ъ... Впрочемъ, это не единственное на
ратила свое вниманіе коммисія. Столь же
и столь же опредѣленно указывалось
нію на то, что при повышеніи оцѣ-
уже заложенныхъ имуществъ, необходимо
ать ихъ объективныя данныя, которыя
лись въ каждомъ отдѣльномъ случаѣ къ
ству. По общія собранія предполагаютъ,
леніе располагаетъ: и въ этомъ году, по
ру ряда прошлыхъ лѣтъ, въ 37 случа-
ѣнка была повышена правленіемъ и
таки безъ мотивировки.
авленіе», снова съ горечью заключаетъ
коммисія, «не приводитъ своихъ сообра-
основанныхъ на объективныхъ данныхъ,
ничивается лишь надписью на прошеніи
изъ директоровъ о томъ, что, согласно
твующимъ цѣнамъ, оцѣнка можетъ быть
ена. Такой порядокъ повышенія оцѣнокъ
нная коммисія не можетъ считать со-
мъ съ пожеланіемъ общаго собранія, вы-
нымъ по поводу такого же необоснован-
повышенія оцѣнки имѣнія «Васильево»,
шей большія потери банка».
орія, такимъ образомъ, очевидно, повто-
!

Ш.

рейскій народный юморъ"

ѣдованіе въ еврейск. научно-литературномъ обществѣ).

редная бесѣда членовъ мѣстнаго «Еврей-
литературно-научнаго общества», состоя-
третьяго дня въ залѣ «Уніонъ» и по-
ная выясненію весьма интересной темы
рейскомъ народномъ юморѣ», собрала та-
личество членовъ (около 350 чел.), ка-
жно было наблюдать въ этомъ симпатич-
обществѣ лишь въ прежніе годы.
рное вступленіе къ бесѣдѣ сдѣлалъ А.
узиновъ, редакторъ журнала на древне-
комъ языкѣ «Гаколамъ» («Міръ»).
кій, сильный голосъ, ясная отчетливая
, соотвѣтствующая интонація и серьез-
одержаніе заставили слушателей, въ теченіе
асовъ отнестись къ докладу съ неосла-
цимъ интересомъ.
лавъ сравнительный анализъ юмора у
ъ европейскихъ народовъ, докладчикъ
ъ, что европейское остроуміе, въ осно-
своей, есть «пластизированная» игра
(Wortwitz) или игра звуковъ (каламъ-
Остроуміе-же еврейское, въ 7—8 слу-
изъ 10—есть игра мыслей (Gedankwitz)
острымъ содержаніемъ, свободная въ
формѣ, не связанная и не закрѣпо-
я въ словесной оболочкѣ. Европейскій
отъ и каламбуръ, получившій во фран-
омъ ésprit свою наиболѣе блестящую,
ую форму, трудно переводимъ, а иногда
ершенно не поддается передачѣ на чу-
языкѣ. Еврейскій анекдотъ, вся суть
го заключается въ его содержаніи,
перевести на любой языкъ.
у одной націи, за исключеніемъ, быть
ъ, цыганъ, анекдоты не составляютъ
ько типичнаго продукта народнаго
настолько вкоренены въ фольклоръ,
у евреевъ.
ично-комическими національными фигу-
вляются у русскаго народа—Иванушка-
екъ, у нѣмцевъ—малоподвижный Ми-
у англичанъ—чванливый Джонъ-Буль,
анцузовъ—Жакъ-Бономъ, у болгаръ—
аню и т. д. Народный-же еврейскій ко-
кій типъ—это шнореръ-балагуръ, кото-
е умѣетъ, разсказывая сказки, пѣть и
ться, а остритъ и язвитъ, чаще всего,
ечью и ѣдкостью сатиры.
ъ-же объяснить склонность еврейскаго
ота къ Gedankwitz'у? Ужасомъ и всѣ-
дугами нашего многоязычія, ведущаго,
ѣ концовъ, къ безтязычію—отвѣчаетъ
чикъ. Раскройте любую жаргонную га-
издающуюся въ Соед. Штатахъ, въ
гинѣ, въ Южной Африкѣ, въ Россіи или
нціи и читайте, наугадъ, что хотите,

Генерал. Комп.
Бр. ПАТЕ
въ Парижѣ
Южн. Отд. ПАТЕФОНЪ
ОДЕССА, Д-рибас., 10
ПАТЕФОНЪ
говорящій, играющій и поющій
БЕЗЪ ИГОЛОКЪ
Полученъ новый интересный репертуаръ художественныхъ пластинокъ
„ЗОЛОТАЯ СЕРІЯ"
идеальной записи и превосходной передачи.
Громадный выборъ
ИЗЯЩНЫХЪ АППАРАТОВЪ
новѣйшихъ моделей 1913 г.
Допускается РАЗСРОЧКА
— по цѣнамъ каталога. — 43207

текстъ или объявленіе, и вы увидите, какъ этотъ самый жаргонъ успащенъ, насквозь пропитанъ и весь исковерканъ американизмами, русицизмами и т. д.—соотвѣтственно каждой странѣ. Поэтому-то и еврейское народное остроуміе не пошло по пути мастерства слова.

Сдѣлавъ, послѣ перерыва, во второй части доклада анализъ еврейскаго остроумія и приведя, для примѣра, съ десятокъ еврейскихъ анекдотовъ, вызвавшихъ гомерическій хохотъ всего зала, докладчикъ остановился на выясненіи вопроса о томъ, «что такое смѣхъ», «что такое комизмъ». Не соглашаясь съ мнѣніемъ многихъ авторовъ, что въ основѣ комическаго лежитъ неожиданное обнаженіе контрастовъ, докладчикъ, послѣ цитатъ изъ Бергсона и Фрейда, пришелъ къ заключенію, что сущность комическаго лежитъ въ спотыканіи, заиканіи жизни, проявляющемся въ контрастѣ духа и матеріи. Будучи, по существу своему, соціаленъ, будучи, какъ говоритъ Бергсонъ, особымъ видомъ общественнаго жеста, смѣхъ радостно и смѣло дѣлаетъ свою двоякую работу: доставляетъ наслажденіе смѣющемуся и служитъ (въ формѣ ласкающаго юмора или грозно-бичующей сатиры) рычагомъ для исправленія косности жизни.

Указавъ, что культурная чувствительность народа измѣряется количествомъ тормозящихъ императивовъ (внѣшнихъ или внутреннихъ), и доказывая, это положеніе тѣмъ, что у отсталыхъ націй, какъ и у низшихъ классовъ всѣхъ народовъ, преобладаютъ анекдоты сальные, тогда какъ у евреевъ существуетъ взятое изъ Библіи понятіе о недозволительности грубыхъ выраженій, докладчикъ поставилъ слѣд. вопросъ: есть-ли у одного народа столько тормазовъ въ жизни, какъ у еврейскаго, если еврею приходится всегда, съ нѣкоторой опаской, спрашивать себя «можно-ли», «надо-ли», то слѣдуетъ-ли удивляться тому, что, у себя самого, по крайней мѣрѣ, въ тайникахъ и нѣдрахъ скованной души своей, онъ, еврей, интенсивно вырабатываетъ элементы могучаго смѣха-юмора и еще болѣе мощной, злой, кипящей сатиры, давая этимъ творчествомъ исходъ своей неиспользованной, рвущейся наружу психической энергіи?

Вотъ почему еврейскій народный анекдотъ, еврейское національное остроуміе, (высшими выразителями котораго являются на Западѣ Гейне и Берне, а въ Россіи Менделе-Мохеръ-Сфоримъ, Шоломъ-Алейхемъ и многіе другіе), такъ ясно раскрываютъ и такъ ярко, насквозь пронизываютъ весь Sinn и весь Unsinn еврейской жизни.

На 350 человѣкъ присутствовавшихъ нашелся лишь одинъ молодой оппонентъ г. Ребельскій, который, воздавъ должное г. Друянову указаніемъ на богатое мыслями и фактами содержаніе доклада и отмѣтивъ, что, за позднимъ временемъ, трудно возражать подробно, заявилъ, что нельзя весь еврейскій юморъ считать сплошь народнымъ, что въ немъ есть достаточно обширная область, создаваемая не самимъ народомъ en masse, но и его интеллигенціей. Смѣхъ же, въ его сущности, и первопричинѣ, вызывается въ насъ, по мнѣнію оппонента, взаимной борьбой между логикой жизни и ея алогичностью.

По предложенію предсѣдат. о-ва, д-ра Г. И. Гиммельфарба, докладчика наградили продолжит., вполнѣ заслуженными имъ аплодисментами.

И. Б.

ПОБѢДА КОНОНОВА.

Вчера въ пресловутой управѣ состоялся общій сходъ депутатовъ одесскаго ремесленнаго общества, спеціально созванный для разсмотрѣнія предложенія бывшаго ремесленнаго головы Кононова о способѣ пополненія растраченныхъ имъ ремесленныхъ суммъ. Сходъ былъ бурный. Присутствуетъ неутомимая оппозиція во главѣ со своимъ лидеромъ г. Шиманскимъ. Въ полномъ сборѣ друзья и сторонники Кононова. Послѣдніе чувствуютъ себя героями, заранѣе предвидя побѣду. Въ собраніи находятся чиновниковъ канцеляріи градоначальника г. Пржешемецкій и пр. пов. Н. И. Доманскій, приглашенный и. д. рем. головой К. Н. Палеологомъ.

Какъ уже сообщалось, г. Кононовъ обязуется внести наличными 10 тысячъ руб., а на остальную сумму долга въ 19.500 р. выдать векселя съ тѣмъ, чтобы долгъ былъ ликвидированъ частями черезъ 8 лѣтъ.

К. Н. Палеологъ, предложивъ собранію высказаться по поводу ходатайства Кононова, съ своей стороны находитъ, что рем. общество должно пойти ему навстрѣчу.

Первымъ высказывается молодой депутатъ г. Розенцвейгъ. Ораторъ находитъ, что такой важный вопросъ не слѣдуетъ скоропалительно рѣшать. Необходимо серьезно о немъ подумать, дабы потомъ не пенять на себя. Розенцвейгъ предлагаетъ избрать особую коммисію изъ числа сторонниковъ и противниковъ предложенія Кононова.

Г. Д. Демьяновъ говоритъ о крайне тяжеломъ положеніи, въ которомъ очутился Кононовъ. За его довѣрчивое отношеніе и легкомысліе онъ уже достаточно пострадалъ и въ будущемъ, вѣроятно, еще больше пострадаетъ. Если онъ теперь возвращаетъ рем. о-ву 10 тыс. р., то не слѣдуетъ въ нихъ отказаться.

— Правильно, правильно!..—раздаются голоса многихъ депутатовъ.

К. Козуличъ, выступая въ защиту Кононова, заявляетъ, что бывш. рем. голова вовсе не желалъ воспользоваться кровными деньгами ремесленниковъ. У него въ рукахъ было свыше 100 тысячъ рублей. и если бы хотѣлъ воспользоваться принадлежащими рем. обществу суммами, то легко присвоилъ бы эти деньги.

Депутатъ Швагеръ опасается, что если не войдутъ въ миролюбивое соглашеніе съ Кононовымъ, то рем. управа не получитъ не только 10 тысячъ рублей, которыя онъ вноситъ теперь, но и 200 руб. не получитъ. Онъ рекомендуетъ для выработки условій пополненія растраты образовать коммисію въ составѣ 5 пеховыхъ старшинъ и двухъ юристовъ.

Многіе депутаты одобряютъ предложеніе г. Швагера и считаютъ, что дальнѣйшіе дебаты по этому вопросу должны быть исчерпаны.

Когда затѣмъ одинъ изъ оппозиціонеровъ г. Орентлихерманъ пытается говорить, въ залѣ поднимается невообразимый шумъ... Съ гоготаніемъ встрѣчаютъ также сторонники и друзья Кононова выступленіе лидера оппозиціи г. Шилянскаго. Ораторъ возбужденно заявляетъ протестъ противъ поведенія собранія. «Вы хотите произвести насиліе»,—кричитъ Шилянскій, и демонстративно направляется къ выходнымъ дверямъ. За нимъ идутъ еще 3—4 депутата.

Наконецъ на закрытую баллотировку ставится вопросъ—принять-ли предложеніе Кононова, и большинствомъ 129 голосовъ противъ 14 разрѣшается въ утвердительномъ смыслѣ.

ЭЛЕКТРИЧЕСКОЕ ОСВѢЩЕНІЕ.

Въ послѣдніе дни бельгійское общество представило въ гор. управу нѣсколько предложеній о расширеніи сѣти электрическаго освѣщенія. По договору въ районѣ электрическаго освѣщенія, главнымъ образомъ, входитъ центральная часть города (въ чертѣ Старопортофранковской ул.), а изъ пригородовъ (Молдаванка, Слободка, Пересыпь) лишь главныя улицы. Бельгійское общество однако находитъ для себя выгоднымъ ввести электрическое освѣщеніе не только на центральныхъ улицахъ Молдаванки, Слободки, Пересыпи и др., но и на многихъ другихъ, а также и на болѣе отдаленныхъ окраинахъ.

Съ зал. 1200 р. и хор. реф. интел. мол. чел. ищетъ должн. кассира, викас., конт. или др. подх. зан. за мал. возн. Пис.: М.-Арн., 87, к. 6, Вайнбергу. 16239

По вступленіи въ должность члена управы, завѣдующаго электро-трамвайнымъ отдѣломъ, Л. Н. Мечникова, всѣ ходатайства бельгійскаго общества поступятъ на разсмотрѣніе гор. управы. Приблизительно къ тому же времени выяснится вопросъ и объ освѣщеніи электричествомъ Средне-Фонтанской и Больше-Фонтанской дорогъ до 16 ст. Въ связи съ разрѣшеніемъ этого вопроса должно состояться на-дняхъ совѣщаніе представителей бельгійскаго общества съ представителями отъ домовладѣльцевъ Фонтановъ. Возможно, что рѣшено будетъ продлить сѣть до Монастыря (за 16 ст. трамвая).

Въ настоящее время заканчиваются работы по электрическому освѣщенію, поставленныя во вторую очередь. Въ первую очередь, какъ извѣстно, вошелъ районъ города отъ берега моря до Успенской и Ямской ул. Во всемъ этомъ районѣ проложена подземная сѣть. Во вторую очередь вошелъ остальной районъ, входящій въ черту Старопортофранковской ул., т. е. отъ Успенской, съ одной стороны, и Ямской, съ другой, до Старопортофранковской. Здѣсь уже будетъ функціонировать воздушная сѣть, работы по проведенію которой сейчасъ заканчиваются. Въ скоромъ времени освѣтятся электричествомъ всѣ улицы, параллельныя Пушкинской, въ частяхъ отъ Успенской до Новорыбной.

Работы по электрическому освѣщенію въ настоящее время идутъ усиленнымъ темпомъ, и къ іюлю, какъ это требуется договоромъ, все будетъ закончено.

ЕЩЕ О СЧЕТЧИКАХЪ.

Вопросъ объ «увлекающихся», конечно, въ пользу бельгійцевъ, электрическихъ счетчикахъ, составляетъ предметъ оживленнаго обсужденія въ кругахъ спеціалистовъ. Основныя причины «вакханаліи» счетчиковъ у насъ подробно разбирались въ обстоятельной статьѣ (см. «Одес. Нов.» отъ 20 ноября). Теперь же не лишнимъ будетъ дополнить сказанное раньше указаніемъ еще на одну изъ главнѣйшихъ причинъ неправильностей въ работѣ счетчиковъ.

Дѣло, какъ выясняютъ спеціалисты, еще и въ томъ, что старые 110-вольтовые (при 125 періодахъ въ секунду) счетчики остались у бельгійцевъ въ количествѣ около 1000 шт. И ихъ они передѣлываютъ соотвѣтственно теперешнимъ требованіямъ, т. е. въ приближеніи къ 120-вольтовымъ при 150 періодахъ въ сек. Естественно, что старые счетчики при постановкѣ на новое напряженіе неизбѣжно врутъ. Правильности ихъ работы наноситъ ущербъ уже одно то, что въ старыхъ счетчикахъ, какъ указываютъ спеціалисты, катушки не перемотаны и регулировка произведена исключительно торможеніемъ.

При нѣкоторой данной силѣ тока они еще могутъ показывать правильно. Но съ увеличеніемъ нагрузки счетчики будутъ показывать преувеличенныя данныя, такъ какъ торможеніе у нихъ останется прежнимъ и неизмѣннымъ.

Но тутъ самъ собою напрашивается вопросъ такого рода. На основаніи точныхъ условій концессіи допускаться въ обращеніе должны только тѣ счетчики, которые одобрены управою. Почему же управа до сихъ поръ не удосужилась опубликовать тѣ типы счетчиковъ, которые она одобрила. Это помогло бы абонентамъ охранять свои интересы отъ бельгійскаго обирательства. Выходитъ, что только благодаря, съ одной стороны, небрежной халатности нашихъ муниципаловъ и, съ другой, безцеремонности концессіонеровъ, одесситы должны приготовиться платить по преувеличеннымъ счетамъ бельгійцевъ.

ДАЛЬНИЦКІЙ ТРАМВАЙ.

Вопросъ о постройкѣ линіи трамвая въ сел. Дальникъ въ настоящее время вступилъ въ новую стадію. Намѣреніе гор. управы эксплоатировать эту линію хозяйственнымъ способомъ, какъ выясняется теперь, едва ли можетъ быть осуществлено. На сооруженіе этой линіи понадобится извѣстная сумма денегъ, которой у города въ настоящее время нѣтъ. Въ виду этого представилась бы необходимость ходатайствовать о займѣ, для чего пришлось бы указать источники доходовъ для погашенія. Въ виду этого гор. управа признала болѣе цѣлесообразнымъ обратиться съ запросомъ къ бельгійскому обществу, не возьмется ли оно за сооруженіе линіи въ сел. Дальникъ—либо электрической, либо паровой.

КЪ КРИЗИСУ ВЪ КІЕВСКОЙ «КРЕДИТКѢ».

Извѣстіе о томъ, что кіевское гор. кредитное общество впало въ тяжелый кризисъ вслѣдствіе неудачныхъ операцій съ домовладѣльцами на «Бессарабкѣ», живо заинтересовало мѣстные банковскіе круги. Интересъ этотъ надо считать вполнѣ естественнымъ въ виду рѣзко обозначившагося въ послѣднее время состязанія обоихъ городовъ на право считать себя первымъ на югѣ по благосостоянію, благоустройству и промышленному оживленію. Въ частности, кредитъ кіевскаго домовладѣнія на финансовомъ рынкѣ считается куда болѣе высокимъ и прочнымъ, чѣмъ таковой у одесскаго. И вообще въ послѣднее время ростъ Кіева казался чрезвычайно быстрымъ и интенсивнымъ, что не могло не обращать на себя вниманія дѣловой Одессы.

И когда теперь разгонъ операцій привелъ одно изъ солиднѣйшихъ кіевскихъ банковскихъ учрежденій—гор. кредитное общество—къ довольно ощутительнымъ потерямъ, то, какъ выясняется, нѣкоторые мѣстные спеціалисты ипотечнаго дѣла, ex officio знакомившіеся своевременно съ балансами кіевской «кредитки», уже давно установили наличіе въ нихъ извѣстныхъ странностей. Конечно, характеръ замѣченныхъ въ балансахъ кіевской «кредитки» отклоненій съ точностью можетъ быть опредѣленъ только при условіи провѣрки сдѣланныхъ наблюденій по всему счетоводству.

Во всякомъ случаѣ спеціалистами отвергается версія, объясняющая кризисъ кіевской «кредитки» пониженіемъ цѣнъ на недвижимости въ связи съ общественнымъ смятеніемъ во время кіевскаго процесса, когда надъ городомъ повисли угрозы погрома и безпорядковъ. Уже при оцѣнкѣ имущества,—доказываютъ отрицающіе связь между кризисомъ и дѣломъ Бейлиса—гор. кредитныя о-ва обрасываютъ отъ 10 до 25% на ремонтъ его, а изъ остатка выдаютъ 60-75%, благодаря чему создается извѣстное обезпеченіе для о-ва. Никакія постороннія вліянія не могутъ въ такой мѣрѣ быть серьезными, чтобы долгъ на имущества оказался выше оцѣнки послѣднихъ. Разница почти никогда не бываетъ столь значительной.

Въ виду этихъ соображеній единственное нормальное объясненіе кризиса въ кіевской «кредиткѣ» можно видѣть только въ чрезмѣрно преувеличенныхъ ссудахъ.

ВЪ ТЕХНИЧЕСКОМЪ ОБЩЕСТВѢ.

Въ то время, когда въ руководящихъ кругахъ одесскаго отдѣленія техническаго общества поговариваютъ о примиреніи между старотехниками и оппозиціей, причемъ въ этомъ направленіи дѣлаются различныя попытки,—лидеры «младотехниковъ» продолжаютъ быть воинственно-настроенными. Утверждая, что въ послѣдніе годы дѣятельность одесскаго отдѣленія техническаго общества все больше и больше теряетъ свой техническій характеръ, вожаки «младотехниковъ» начинаютъ проводить среди своей группы мысль о совершенномъ отдѣленіи отъ этого общества, мечтая даже о созданіи новой технической организаціи, которая объединила бы тѣсный кругъ профессіон. и научныхъ работниковъ. Та часть группы «младотехниковъ», которая раньше участвовала въ работѣ по составленію и выпуску «Записокъ» и другихъ изданій одесскаго техническаго общества, а въ послѣднее время отъ такого участія отказалась, проектируетъ въ ближайшемъ будущемъ организовать изданіе собственнаго техническаго журнала. Какъ увѣряютъ иниціаторы, къ постоянному участію въ этомъ изданіи ими привлечены крупныя силы, занимающія въ технической литературѣ видное мѣсто. Финансированіе изданія беретъ на себя одно изъ мѣстныхъ книгоиздательствъ.

ЭКЗАМЕНЫ НА ЖЕЛ. ДОРОГѢ.

Техническая и экзаменаціонная жел.-дор. коммисія изъ высшихъ жел.-дор. начальственныхъ лицъ одес. отдѣленія ю.-з. ж. д. закончила экзамены служащихъ на ст. «Одесса-Главная», а также произвела техническій осмотръ блокировки—автоматической сигнализаціи, установленной для пропуска и пріема поѣздовъ. Коммисія провѣряла техническія устройства въ смыслѣ безопасности пассажирскаго движенія и наряду съ этимъ выясняла знанія служащихъ въ умѣніи управлять всѣми сигнализаціонными приспособленіями на станціи. На одесскомъ вокзалѣ работаютъ старые, опытные агенты, и экзамены ихъ, разумѣется, вполнѣ удовлетворили коммисію. Вчера послѣдняя отправилась съ тою же цѣлью на остальныя станціи одесскихъ городскихъ вѣтвей, а затѣмъ выѣдетъ на главную линію для производства такихъ же техническихъ осмотровъ и экзаменовъ на всѣхъ станціяхъ и полустанкахъ до Бирзулы. Къ 5-му декабря коммисія составитъ особый докладъ о замѣченныхъ ею дефектахъ и отправитъ его въ центральное управленіе дороги для отсылки въ министерство путей сообщенія въ виду того, что министерству для улучшенія сигнализаціи на желѣзной дорогѣ придется испросить особый кредитъ. Такія же коммисіи работаютъ въ настоящее время и на всѣхъ остальныхъ отдѣленіяхъ юго-западныхъ жел. дорогъ.

ЮЖНО-БУГСКАЯ ЖЕЛ. ДОРОГА.

Нашъ кіевскій корреспондентъ сообщаетъ, что въ послѣднемъ засѣданіи управленія дѣлами кіевскаго порайоннаго комитета разсматривался вопросъ о проведеніи желѣзной дороги Бердичевъ-Николаевъ по проекту перваго об-ва южныхъ подъѣздныхъ путей въ Россіи. Линія эта, какъ извѣстно, должна пойти по направленію Калиновка-Гайворонъ-Радіевка-Николаевъ, причемъ у Гайворона предстоитъ пересѣчь линію южныхъ ж. д. и у Мартыновки—линію Одесса-Бахмачъ. Часть про ектируемой дороги отъ Бердичева до Гайворона признана промѣжной, противъ направленія Гайворонъ-Николаевъ высказались представители юго-зап. жел. дорогъ и одесскаго биржевого комитета, высказавшихся за варіантъ на Одессу, такъ какъ линія Бердичевъ-Николаевъ можетъ отвлечь много грузовъ, направлявшихся до сихъ поръ въ одесскій портъ, что причинитъ казеннымъ дорогамъ значительныя убытки. Второй проектъ линіи по варіанту Заплаты-Березовка не встрѣтилъ возраженій, но его рѣшено разсмотрѣть, когда общество под. путей представитъ проектъ новой линіи Гайворонъ-Одесса.

РЕВИЗІЯ ЗЕМЛЕУСТРОИТЕЛЬНЫХЪ КОММИССІЙ.

Главнымъ управленіемъ землеустройства и земледѣлія командированъ на югъ уполномоченный по землеустроительнымъ дѣламъ южнаго района П. А. Голубинченко, которому поручено обревизовать землеустроит. коммисіи въ 8 южныхъ губерніяхъ. П. А. Голубинченко третьяго дня посѣтилъ одес. уѣздную землеуст. коммисію, гдѣ ознакомился съ постановкой дѣла. Ревизія дала удовлетворительный результатъ, и П. А. Голубинченко выразилъ непремѣнному члену коммисіи Н. К. Мартыновскому благодарность за образцовую постановку дѣла въ одес. коммисіи. Вчера П. А. Голубинченко, въ сопровожденіи Н. К. Мартыновскаго, выѣхалъ въ Херсонъ, гдѣ состоится совѣщаніе въ губ. землеустроит. коммисіи по окончаніи ревизіи этихъ коммисій въ Херсонской губ., П. А. Голубинченко будетъ продолжать свою поѣздку по остальнымъ 7 губерніямъ, входящимъ въ южный районъ.

ВЪ ВЫСШЕЙ ШКОЛѢ.

«Гельсингфорсцы».

Въ свое время у насъ уже сообщалось, что правленіе Новороссійскаго университета, усмотрѣвшись въ правахъ свыше 80 абитуріентовъ евреевъ, перешедшихъ въ лютеранство въ Гельсингфорсѣ при помощи пресвитера пастора Пихро и добивавшихся поступленія въ университетъ, послало по этому поводу запросъ попечителю округа. Въ свою очередь попечитель обратился съ запросомъ въ департаментъ духовныхъ дѣлъ, пріобщивъ къ запросу свидѣтельства о крещеніи «гельсингфорсцевъ».

Нынѣ отъ департамента получился далеко неутѣшительный отвѣтъ, повергшій въ уныніе не только добивающихся поступленія, но и тѣхъ нѣсколькихъ десятковъ «гельсингфорсцевъ», которые давно уже числятся въ университетѣ. Разъясненіе это сводится къ слѣдующему:

Установлено, что пасторъ Пихро обращалъ евреевъ въ лютеранство безъ соблюденія какихъ бы то ни было религіозныхъ обрядовъ, не имѣя, вдобавокъ, разрѣшенія финляндской духовной власти. Этимъ самымъ онъ нарушилъ правила церковнаго уложенія княжества финляндскаго. Независимо отъ этого евреи-русско-подданные могутъ расчитывать на пріобрѣтеніе правъ коренныхъ христіанъ лишь въ томъ случаѣ, если по переходѣ въ православное исповѣданіе послѣдовало предварительно разрѣшеніе министра вн. дѣлъ и если новообращенные представляютъ удостовѣреніе духовной власти о допущеніи ихъ къ святому причащенію «со всей соотвѣтствующей данному случаю торжественностью», а также о соблюденіи всѣхъ существующихъ правилъ перехода евреевъ въ православныя исповѣданія.

Въ виду этого евреи, крещенные пасторомъ Пихро, не могутъ быть приняты въ университетъ безъ соблюденія процентной нормы.

Благодаря этому «утѣшительному» разъясненію, около 80 абитуріентовъ потеряли теперь всякую надежду на поступленіе въ настоящемъ году въ университетъ. Нынѣ имъ предстоитъ новая волокита и новое прохожденіе черезъ чистилище установленныхъ обрядовъ...

Случилось, однако, нѣчто такое, что неожиданно повергло въ ужасъ и нѣсколько десятковъ «гельсингфорсцевъ», давно уже состоящихъ студентами Новороссійскаго университета. Дѣло въ томъ, что правленіе университета пошло еще дальше департамента духовныхъ дѣлъ: выслушавъ на послѣднемъ своемъ засѣданіи разъясненіе департамента, оно усмотрѣло въ правахъ уже числящихся студентами 54 «гельсингфорсцевъ». И въ результатѣ постановлено обратиться къ попечителю округа съ новымъ запросомъ, какъ быть съ указанными 54 студентами. Постановленіе правленія вызвало, естественно, тревогу въ рядахъ послѣднихъ, и нынѣ они съ трепетомъ душевнымъ ждутъ рѣшенія своей участи. Нѣкоторые изъ нихъ уже заканчиваютъ свое образованіе.

ОДЕССКАЯ ЖИЗНЬ.

Вчера, по случаю годовщины учрежденія ордена св. Георгія, въ соборѣ архіепископомъ Назаріемъ было совершено богослуженіе, а на площади передъ соборомъ состоялся парадъ, который принималъ пом. командующаго войсками ген.-отъ-инф. М. И. Эбеловъ. Послѣ парада офицерамъ—георгіевскимъ кавалерамъ былъ предложенъ обѣдъ въ залѣ военнаго собранія, а для нижнихъ чиновъ-кавалеровъ былъ устроенъ обѣдъ на 300 чел. въ залѣ гор. аудиторіи.

Среди гор. дѣятелей разрабатывается вопросъ объ улучшеніи постановки ветеринарнаго дѣла въ Одессѣ. Въ настоящее время всѣ дѣла ветеринарнаго характера, какъ относящіяся къ компетенціи херс. губ. земства, такъ и къ вѣдѣнію одес. гор. управленія, сосредоточены въ одномъ ветеринарномъ отдѣленіи при гор. управѣ. Нынѣ проектируется выдѣленіе ветеринарныхъ дѣлъ по городу въ особый столъ съ самостоятельнымъ завѣдывающимъ. Должность эту предполагается поручить одному изъ гор. участковыхъ ветеринарныхъ врачей.

Кіевскій губернаторъ шталм. Суковкинъ вчера выѣхалъ изъ Одессы обратно въ Кіевъ.

Перебаллотировка выборныхъ купеческаго сословія назначается на 4 декабря. На оставшіяся свободными 5 вакансій будутъ, согласно уставу, допущены къ перебаллотировкѣ 10 кандидатовъ, изъ числа получившихъ на послѣднихъ выборахъ наибольшее число голосовъ: гг. Бальцъ, Заль, Захарько, Кренскій, Мищенко, Перепелицынъ, Регирь, Олаленко, Филипповъ, Шретеръ.

Попечитель харьковскаго учеб. округа г. Соколовскій издалъ циркуляръ, въ которомъ настоятельно предлагаетъ начальствующимъ лицамъ средне-учебныхъ заведеній, а также директорамъ и инспекторамъ низшихъ учебныхъ заведеній «вѣжливое и корректное обращеніе съ почтенными лицами, особенно съ женщинами».

Въ первыхъ числахъ декабря открывается годичное губернское земское собраніе. Въ связи съ этимъ гласные одес. гор. думы, состоящіе гласными губ. земства отъ г. Одессы, приступили къ обсужденію вопросовъ, подлежащихъ обсужденію въ зем. собраніи и затрагивающихъ интересы Одессы.

Въ суд. палатѣ получены 2 указа сената: по дѣлу С. Маха, приговореннаго къ штрафу за стачку на торгахъ при продажѣ дома Небе, и по дѣлу супруговъ Амброжевичъ, приговоренныхъ къ аресту за крещеніе и воспитаніе дѣтей своихъ въ духѣ католической вѣры. По обоимъ дѣламъ жалобы оставлены безъ послѣдствій.

Одесской земской управой вчера получено оффиціальное увѣдомленіе херсонскаго губернатора объ утвержденіи имъ инженера Е. Н. Бутенко въ должности члена управы, на которую онъ избранъ уѣздными земскими собраніями 24 октября.

Р. о. п. и т. рѣшило въ будущемъ году съ января мѣсяца установить четыре рейса въ теченіе года въ порты Персидскаго залива. Рейсы въ персидскіе порты будутъ поддерживать пароходъ общества „Евфратъ".

Вчера состоялись похороны одного изъ мѣстныхъ дѣятелей по страховымъ дѣламъ, инспектора страхового общества „Россіа" Н. С. Шейнфельда, въ теченіе многихъ лѣтъ состоявшаго на службѣ въ страховомъ обществѣ.

Лотерея фарфоровой вазы, Всемилостивѣйше пожалованной о-ву покровительства безпріютнымъ дѣтямъ Ея Императорскимъ Величествомъ Государыней Императрицей, состоится 6-го декабря въ 2 часа дня, въ зданіи об-ва, (улица Полтавской побѣды, 130).

Въ сегодняшнемъ засѣданіи членовъ одесскаго библіографическаго общества сдѣлаютъ сообщенія: 1) І. І. Филипповъ—о сборникѣ стихотвореній молодого поэта Н. Клюева „Лѣсныя были" (1913 г.) и 2) проф. И. А. Линниченко—о книгѣ Albert Cim „Mystifications littéraires et théatrales (Paris, 1913). Затѣмъ будутъ обсуждаться текущія дѣла и произведена будетъ баллотировка новыхъ членовъ.

ПРОИСШЕСТВІЯ.

ОСКОРБЛЕНІЕ ПОМ. ПРИСТАВА ВРАЧЕЙ «СК. ПОМОЩИ».

Въ гор. больницахъ, на станціи «Скорой медицинской помощи» и среди врачей, много говорили вчера о возмутительномъ поступкѣ пом. пристава Херсонскаго уч. Андр. Зубрицкаго и его знакомаго студента, по отношенію къ двумъ врачамъ станціи «Скорой помощи» гг. Майтко и Футрану.

Еще третьяго дня поздно вечеромъ, какъ у насъ сообщалось вчера въ

Телеграммы „Одесскихъ Новостей“.

Телеграммы, полученныя въ теченіе дня, см. выше.

«Петербургскаго Телеграфнаго Агентства».

ГОСУДАРСТВЕННАЯ ДУМА

Засѣданіе 26 ноября.

Предсѣдательствуетъ М. В. Родзянко.

Принимается въ третьемъ обсужденіи законопроектъ объ установленіи положенія объ устройствѣ и эксплоатаціи телефонныхъ сообщеній.

Объ улучшеніи гор. и земскихъ финансовъ.

Синадино по поводу возложеннаго на финансовую коммисію постановленіемъ Госуд. Думы порученія о представленіи въ трехдневный срокъ доклада по отдѣлу восьмому законопроекта объ улучшеніи городскихъ и земскихъ финансовъ заявляетъ, что коммисія пришла къ заключенію о невозможности и нерацiональности выдѣленія отдѣла восьмого въ особый законопроектъ.

Тов. министра финансовъ Покровскій заявляетъ, что правительство сегодня вечеромъ внесетъ законопроектъ объ обложеніи городскихъ недвижимыхъ имуществъ.

Принимается предложеніе Антонова для ускоренія прохожденія вносимаго правительствомъ законопроекта постановить, чтобы законопроектъ автоматически перешелъ въ финансовую коммисію и чтобы коммисія въ наикратчайшій срокъ внесла докладъ въ общее собраніе Думы.

Принимается законопроектъ о назначеніи законоучителямъ низшихъ сельско-хозяйственныхъ школъ четырехъ пятилѣтнихъ прибавокъ по 25 рублей каждая.

О сверхсмѣтномъ кредитѣ по военному вѣдомству.

Годневъ, докладывая законопроектъ объ 8отпускѣ сверхсмѣтнаго кредита въ размѣрѣ 6.922.770 руб. на удовлетвореніе невыполненныхъ расходовъ военнаго вѣдомства по заключеннымъ смѣтамъ, указываетъ, что бюджетная коммисія нашла, что военное вѣдомство не покрѣпило свое ходатайство надлежащими данными, которыя позволили бы выяснить вопросъ о степени настоятельности и размѣрахъ подлежащихъ отпуску суммъ. При испрошеніи такого рода ассигнованій, вопросъ въ сущности сводится къ возстановленію утраченнаго вѣдомствомъ права на расходъ. Въ виду этого, требуется удостовѣреніе государственнаго контроля, что въ свое время сумма, равная испрашиваемой, была ассигнована и обращена въ ресурсы казны. Кромѣ того, коммисія считала, что мнѣніе государственнаго контроля необходимо и по существу настоящаго дѣла. Въ виду изложеннаго, коммисія не можетъ высказаться за ассигнованіе указаннаго сверхсмѣтнаго кредита и предлагаетъ Гос. Думѣ сдѣлать постановленіе о необходимости имѣть въ своемъ распоряженіи мнѣніе государственнаго контроля по испрашиваемому кредиту и довести объ этомъ постановленіи до свѣдѣнія государственнаго контроля.

Пом. начальника канцеляріи министерства представляетъ Гос. Думѣ перечень всѣхъ претензій, предъявленныхъ вѣдомству и отдѣльнымъ частямъ военнаго министерства. Часть претензій предъявлена войсковыми частями и должностными лицами, другая часть, наиболѣе значительная по размѣру, предъявлена фабриками и заводами, являющимися поставщиками министерства. Задержка въ уплатѣ долговъ первой категоріи поставитъ въ тяжелое положеніе войсковыя части и должностныхъ лицъ, прокредиеніе въ уплатѣ долговъ поставщикамъ отразится на новыхъ заказахъ вѣдомства и вызоветъ повышеніе цѣнъ. Между тѣмъ, заключеніе государственнаго контролера можетъ быть получено не ранѣе какъ черезъ 4 мѣсяца. Поэтому вѣдомство ходатайствуетъ о немедленномъ ассигнованіи испрашиваемаго кредита.

Шингаревъ, ссылаясь на прецедентъ, когда при разрѣшеніи при аналогичныхъ обстоятельствахъ военному вѣдомству кредита въ 22 милліона по повѣркѣ этого кредита контролемъ, оказалось неправильно внесенныхъ кредитовъ на 2.700.000 руб. и ранѣе оплаченныхъ и представленныхъ къ оплатѣ вторично на 1.200.000 рублей, полагаетъ, что подобныя неправильности и недосмотры въ счетахъ, запутанныхъ въ теченіе нѣсколькихъ лѣтъ, возможны и въ настоящемъ случаѣ. Поэтому для огражденія цѣлости суммъ казначейства и устраненія неправильныхъ выдачъ по неправильнымъ счетамъ необходимо заключеніе контроля.

Принимается предложеніе бюджетной коммисіи, признающее необходимымъ представленія заключенія госуд. контроля, предварительно ассигнованія испрашиваемаго вѣдомствомъ сверхсмѣтнаго кредита.

О кавказской голодовкѣ.

Бурьяновъ поддерживаетъ заявленіе объ обращеніи къ намѣстнику на Кавказѣ съ вопросомъ о мѣрахъ помощи населенію нѣкоторыхъ мѣстностей Закавказья, пострадавшихъ отъ неурожая.

Маньковъ (с.-д.) цитируетъ цифровыя данныя изъ «Вѣстника Императорскаго кавказскаго общества сельскаго хозяйства», указывая на необходимость спасти кавказскихъ крестьянъ отъ голода.

Шпаджановъ въ качествѣ мѣстнаго представителя считаетъ долгомъ опровергнуть весьма распространенное предубѣжденіе о богатствахъ Кавказа въ сельско-хозяйственномъ отношеніи. Голодовка текущаго года выходитъ, однако, за предѣлы обычныхъ для Кавказа недородовъ. Мѣстное начальство не обращаетъ вниманія на голодъ, продолжаетъ выколачивать недоимки, а продовольственная помощь находится въ самомъ первобытномъ положеніи. Необходимо принять вопросъ, дабы Гос. Дума, выслушавъ отвѣтъ высшей кавказской власти, могла дать авторитетное разъясненіе, какъ надо проводить продовольственную кампанію.

Кн. Голевани подчеркиваетъ, что при отсутствіи земства на Кавказѣ забота о голодномъ населеніи всецѣло предоставлена начальству. Въ результатѣ голодающее крестьянство Кутаисской губерніи вмѣсто того, чтобы имѣть возможность пріобрѣсти хлѣбъ, вынуждено уплачивать десятки тысячъ разныхъ незаконныхъ штрафовъ. Нынѣ по распоряженію намѣстника кутаисскій губернаторъ объявилъ о выдачѣ ссудъ голодающимъ изъ продовольственнаго магазина, но съ предупрежденіемъ, что въ случаѣ непогашенія ссудъ въ двухлѣтній срокъ выплата ихъ возлагается съ круговой порукой на сельскія общества. Такимъ образомъ, круговая порука, давно и безповоротно осужденная въ центральныхъ губерніяхъ, сохранена для Кавказа. Констатируя на основаніи личнаго объѣзда Кутаисской губерніи необходимость неотложной помощи, князь Голевани выражаетъ пожеланіе, чтобы предъявляемый нынѣ вопросъ постигла болѣе счастливая участь и чтобы на него послѣдовалъ отвѣтъ болѣе быстрый, чѣмъ на вопросъ о проведеніи на Кавказѣ реформъ, остающійся до сихъ поръ безъ отвѣта.

Вопросъ принимается единогласно.

Безъ преній принимается въ третьемъ обсужденіи законопроектъ о непризнаніи за владѣльцами сельскихъ мѣстностей Царства Польскаго права на вознагражденіе за потерю доходовъ отъ питейной торговли вслѣдствіе установленія казенной продажи питей.

Послѣ рѣчи Суханова принимается законопроектъ о распространеніи дѣйствія новаго устава о пенсіяхъ и единовременныхъ пособіяхъ чинамъ военнаго вѣдомства и ихъ семействамъ на семейства военнослужащихъ, умершихъ на службѣ до 1 января 1912 года.

Объ обезпеченіи рабочихъ въ казенныхъ учрежденіяхъ.

Шаговъ (с.-д.) поддерживаетъ заявленіе объ обращеніи къ правительству за разъясненіями по вопросу о времени внесенія въ законодательныя учрежденія предположеній объ обезпеченіи на случай болѣзни лицъ, занятыхъ въ предпріятіяхъ, принадлежащихъ казеннымъ управленіямъ и обществамъ желѣзныхъ дорогъ для общаго пользованія.

Туляковъ (с.-д.) подчеркиваетъ, что рабочіе казенныхъ заводовъ, несмотря на милостивое къ нимъ отношеніе сепаратнаго законодательства по охранѣ ихъ рабочаго труда, пойдутъ рука объ руку съ остальнымъ пролетаріатомъ для достиженія соціальнаго страхованія. Но разъ правительство стало на путь сепаратнаго законодательства въ отношеніи казенныхъ рабочихъ, то оно должно быть послѣдовательнымъ и должно проводить всѣ мѣры въ жизнь, дабы и остальные рабочіе могли добиваться для себя тѣхъ же правъ.

Вопросъ принимается въ слѣдующей редакціи: Въ силу какихъ причинъ, несмотря на истеченіе установленнаго отдѣломъ II закона 23 іюня 1912 г. годичнаго срока, министры военный, морской, путей сообщенія, финансовъ и торговли и промышленности не внесли до настоящаго времени въ законодательныя учрежденія предположенія объ обезпеченіи на случай болѣзни лицъ, занятыхъ въ предпріятіяхъ, принадлежащихъ казеннымъ учрежденіямъ и обществамъ желѣзныхъ дорогъ для общаго пользованія, и когда таковыя предположенія будутъ внесены въ Госуд. Думу?

Избраніе 2-го тов. предсѣдателя.

На очереди избраніе товарища предсѣдателя Гос. Думы.

Записками намѣчаются кандидаты на эту должность. Варунъ-Секретъ получаетъ 143 избирательныхъ записки, остальные кандидаты менѣе 15 записокъ каждый. Пустыхъ записокъ подано 133.

При баллотировкѣ шарами Варунъ-Секретъ получаетъ 204 избирательныхъ и 108 неизбирательныхъ. Остальные кандидаты отказываются баллотироваться. С. Т. Варунъ-Секретъ объявляется избраннымъ и занимаетъ мѣсто на предсѣдательской трибунѣ при рукоплесканіяхъ въ центрѣ *).

Въ виду отказа товарища предсѣдателя А. И. Коновалова баллотироваться въ старшіе товарищи предсѣдателя таковымъ единогласно избирается С. Т. Варунъ-Секретъ.

Обращеніе къ министру.

Обсуждается заявленіе объ обращеніи къ морскому министру за разъясненіями по вопросу объ условіяхъ труда рабочихъ Обуховскаго завода и о вызванныхъ таковыми условіями экономическихъ забастовкахъ.

Бодаевъ поддерживаетъ вопросъ и излагаетъ исторію забастовки на Обуховскомъ заводѣ, вызванной тяжелыми условіями работы и сдавкой расцѣнокъ. 12-часовой рабочій день продолжается безъ обѣденнаго перерыва, но рабочіе обязаны сверхъ того работать для окончанія работы, если это нужно по техническимъ условіямъ. Плата за сверхурочныя работы расчитывается неправильно, медицинская помощь подается въ будніе дни, когда рабочій ею воспользоваться не можетъ, въ праздникъ же амбулаторныхъ пріемовъ нѣтъ. Значительная часть заработка поглощается тяжелыми штрафами.

Марковъ 2-й высказывается за обращеніе къ морскому министру съ вопросомъ, но не раздѣляетъ мотивовъ предыдущаго оратора. Необходимо разъяснить, дѣйствительно-ли на казенныхъ заводахъ рабочіе спеціалисты оплачиваются низко и, если такъ, то должно обратить вниманіе на это ненормальное обстоятельство. Нельзя разрѣшать экономическіе вопросы дѣяніями одной заинтересованной стороны—стачками рабочихъ или локаутами хозяевъ. Только независимая госуд. власть въ силахъ примирить противоположные интересы. Марковъ указываетъ, что рабочія массы вовсе не желаютъ бастовать. Директивы въ отношеніи забастовокъ идутъ изъ за-границы, и надъ этимъ слѣдуетъ серьезно призадуматься. У насъ бастуютъ казенные заводы, изготовляющіе срочные военные заказы, обезпечивающіе мощь россійской имперіи, въ то время, когда наши сосѣди дѣлаютъ огромныя усилія для развитія своихъ вооруженій, завалиная заводы заказами на аэропланы, подводныя лодки и облагая гражданъ единовременнымъ военнымъ налогомъ. Русская госуд. власть повинна въ томъ, что она не охраняетъ массы рабочихъ, желающихъ спокойно работать, отъ насилій кучки забастовщиковъ. Ораторъ ожидаетъ, что морской министръ дастъ разъясненія не только объ условіяхъ оплаты труда рабочихъ на казенныхъ заводахъ, но отвѣтитъ, въ достаточной ли степени ограждены интересы русскаго государства отъ враговъ извнѣ, ибо отечество въ опасности.

Слѣдующее засѣданіе завтра.

ПРОГРАММА КРЕСТЬЯНСКОЙ ГРУППЫ.

ПЕТЕРБУРГЪ, 26 ноября. (Отъ наш. кор.).

Крестьянская группа Гос. Думы приняла основными пунктами своей программы: уравненіе крестьянъ съ другими сословіями, отмѣну личныхъ и натуральныхъ повинностей и реформу земства, волости и земскаго избирательнаго закона.

БОИТСЯ ПРОВАЛА.

ПЕТЕРБУРГЪ, 26 ноября. (Отъ наш. кор.).

Министръ путей сообщенія взялъ обратно изъ Госуд. Думы свой проектъ преслѣдованія желѣзнодорожныхъ зайцевъ, опасаясь его провала въ связи съ исторіей избіенія драгомана Петрова.

ПЕТЕРБУРГЪ, 26 ноября. (Отъ наш. кор.).

Госуд. контролеръ въ бесѣдѣ сказалъ, что недопустимо удовлетвореніе пожеланія Госуд. Думы объ исключеніи госуд. контролера изъ состава совѣта министровъ, такъ какъ при нашихъ условіяхъ создадутся два правительства.

Опровергается слухъ о поѣздкѣ предсѣдателя Госуд. Думы М. В. Родзянки въ Ливадію.

Въ связи съ агитаціей Крупенскаго противъ М. В. Родзянки изъ центра ушли Васильчиковъ и Басановъ. Крупенскій вынужденъ былъ покинуть бюро центра.

Депутаты-націоналисты Ветчининъ, Бобринскій и другіе собрали 100 тысячъ рублей на изданіе газеты «Голосъ Руси».

*) Избранный на постъ товарища предсѣдателя Госуд. Думы Сергѣй Тимофѣевичъ Варунъ-Секретъ—депутатъ отъ Херсонской губ. Новый товарищъ предсѣдателя окончилъ кадетскій корпусъ и николаевское кавалерійское училище. Гласный елисаветградскаго уѣзднаго и губернскаго земствъ, С. Т. Варунъ-Секретъ неоднократно избирается на должность предсѣдателя елисаветградской уѣздной земской управы. Состоялъ членомъ 1 и 2-ой Госуд. Думы. Принадлежитъ къ фракціи октябристовъ.

Между прочимъ, С. Т. Варунъ-Секретъ очень заинтересовался злоупотребленіями, имѣвшими мѣсто во время выборовъ въ Одессѣ по второй куріи, и серьезно готовясь къ выступленію по этому вопросу, собралъ интересный разоблачительный матеріалъ.

НИКАКИХЪ РЕФОРМЪ.

ПЕТЕРБУРГЪ, 26 ноября. (Отъ наш. кор.).

По полученнымъ «Веч. Вр.» свѣдѣніямъ, никакихъ реформъ и контръ-реформъ, а также перемѣщеній или назначеній высшихъ представителей правительства въ ближайшемъ будущемъ не предвидится.

О БОРЬБѢ СЪ ПЬЯНСТВОМЪ.

ПЕТЕРБУРГЪ, 26 ноября. (Отъ наш. кор.).

Въ разосланномъ членамъ Госуд. Совѣта докладѣ по проекту борьбы съ пьянствомъ приводится, между прочимъ, мнѣніе графа С. Ю. Витте. Графъ утверждаетъ, что введеніемъ винной монополіи преслѣдовалась исключительно одна цѣль—сокращеніе пьянства. Правда, для отрезвленія народа ничего не было сдѣлано, но причинами недостиженія цѣли являются русско-японская война и смута. Когда нужны были деньги, сдѣлали нажимъ на питейный законъ. «Монополія,—указываетъ далѣе графъ,—имѣетъ хорошія стороны: такъ она устранила евреевъ отъ питейнаго дѣла (?!), создала здоровый продуктъ, уничтожила господство водочныхъ капиталовъ». Для борьбы съ пьянствомъ графъ Витте рекомендуетъ усиленіе репрессій противъ пьяныхъ.

Бѣгство „бабушки“ русской революціи изъ ссылки.

ПЕТЕРБУРГЪ, 26 ноября. (Отъ наш. кор.).

Сосланная въ Киренскъ Брешко-Брешковская 18 ноября отправилась къ ссыльному Владимирову. Тамъ она переодѣлась въ мужской костюмъ и бѣжала. Въ то же время ссыльный Андреевъ одѣлъ платье Брешковской и отправился на ея квартиру. Тамъ онъ притворился больнымъ и легъ въ постель. Три дня никто не зналъ о томъ, что Брешко-Брешковская бѣжала. Какъ только было обнаружено, что она бѣжала, за нею послана была погоня. На Якутскомъ трактѣ полиція задержала экипажъ съ двумя пассажирами. Въ одномъ изъ нихъ была опознана переодѣтая Брешковская. Ее тотчасъ арестовали. При ней нашли подложные паспорта и деньги. Во время бѣгства соучастники бѣгства срѣзали проволоку телеграфа, чтобы воспрепятствовать передачѣ сообщенія о бѣгствѣ. Арестованы шестъ пособниковъ.

МОСКВА, 26 ноября. (Отъ наш. кор.).

Изъ Иркутска телеграфируютъ: «Отбывавшая ссылку въ Киренскѣ Брешко-Брешковская, въ эмигрантскихъ кругахъ извѣстная подъ именемъ «Бабушки», бѣжала изъ ссылки. Какъ только обнаружилось, что она бѣжала, была поставлена на ноги вся полиція, которой вскорѣ удалось задержать бѣжавшую. Въ 12 верстахъ отъ Иркутска полиція встрѣтила повозку, на которой сидѣлъ мужчина возница. Оказалось, что это была переодѣтая Брешко-Брешковская. Теперь «Бабушка» заключена въ иркутскую тюрьму.

Брешко-Брешковской—70 лѣтъ. Послѣ процесса «193» она была приговорена къ каторгѣ на 5 лѣтъ. Вернувшись изъ ссылки, Брешковская жила за-границей, а потомъ въ Россіи. Затѣмъ она была выдана Азефомъ, какъ организаторша 200 соц.-революціонеровъ и приговорена въ 1910 г. къ ссылкѣ въ Киренскъ, откуда теперь бѣжала.

ФИНЛЯНДСКІЯ ДѢЛА.

ПЕТЕРБУРГЪ, 26 ноября. (Отъ наш. кор.).

Министръ юстиціи внесъ въ совѣтъ министровъ законопроектъ о распространеніи дѣйствующаго у насъ кодекса уголовныхъ законовъ на Финляндію.

КЪ ВЗРЫВУ ВЪ ПОѢЗДѢ.

ПЕТЕРБУРГЪ, 26 ноября. (Отъ наш. кор.).

Министръ внутр. дѣлъ потребовалъ подробнѣйшаго доклада о взрывѣ въ поѣздѣ бомбы и гибели матроса Семенова.

Отъ морского министерства

ПЕТЕРБУРГЪ (ПТА). (Оффиціально). Въ виду появившихся въ вечернихъ выпускахъ газеты «Биржевыя Вѣдомости», а равно и въ нѣкоторыхъ другихъ столичныхъ газетахъ различныхъ сенсаціонныхъ замѣтокъ о случаѣ взрыва въ пассажирскомъ поѣздѣ 22 сего ноября около станціи Островъ сѣв.-западн. жел. дорогъ, причемъ былъ убитъ запасный минный унтеръ-офицеръ 1 статьи Семеновъ, гл. морской штабъ сообщаетъ, что по произведенному штабомъ разслѣдованію выяснилось нижеслѣдующее: «Унтеръ-офицеръ Семеновъ состоялъ инструкторомъ въ учебно-минномъ отрядѣ Балтійскаго флота, гдѣ зазѣдывалъ офицерскимъ кабинетомъ минныхъ классовъ, въ кампаніи же сего года плавалъ инструкторомъ смѣны юнговъ на учебномъ суднѣ «Николаевъ». Семеновъ отличался великолѣпнымъ знаніемъ своего дѣла и по удостовѣренію всего его ближайшаго начальства былъ внѣ всякихъ подозрѣній въ смыслѣ его политической благонадежности. Въ виду предстоящаго увольненія въ запасъ Семеновъ подалъ прошеніе о зачисленіи его на сверхсрочную службу, но въ первыхъ числахъ сентября мѣсяца заболѣлъ сифилисомъ, почему ходатайство его и не могло быть удовлетворено, а самъ онъ 4 октября былъ списанъ съ экипажъ, откуда уволенъ въ запасъ флота. Сознаніе тяжелыхъ послѣдствій полученной имъ болѣзни самымъ удручающимъ образомъ подѣйствовало на Семенова и онъ неоднократно высказывалъ своимъ товарищамъ, что, заразившись этой ужасной болѣзнью, онъ ничего не можетъ уже ждать отъ жизни и что она ему теперь становится въ тягость. Такія же мысли излагалъ онъ и въ своемъ послѣднемъ письмѣ къ одному изъ товарищей. Все это, а также обстановка взрыва даетъ полнѣйшее основаніе предполагать наличіе самоубійства, произведеннаго Семеновымъ съ помощью капсюля гремучей ртути или же тетрила, на что также указываетъ и самый характеръ взрыва, вовсе не имѣвшаго столь ужасныхъ размѣровъ, какъ то было указано въ нѣкоторыхъ газетныхъ замѣткахъ. Случаи самоубійства изъ-за боязни тяжелыхъ послѣдствій при зараженіи сифилисомъ особенно участились за послѣднее время среди нижнихъ чиновъ морскихъ командъ. Еще осенью текущаго года, напримѣръ, вслѣдствіе такой же причины покончилъ съ собой, выбросившись за бортъ съ привязанной къ ногамъ двухпудовой балластной матросъ яхты «Стрѣла».

СЛУХИ О НАЗНАЧЕНІЯХЪ.

ПЕТЕРБУРГЪ, 26 ноября. (Отъ наш. кор.).

Окончательно рѣшено назначить петерб. градоначальника Драчевскаго дворцовымъ комендантомъ.

Въ кулуарахъ Думы утверждаютъ, что дворцовымъ комендантомъ окончательно назначенъ начальникъ военно-походной канцеляріи Орловъ.

Упорно говорятъ, что московскій градоначальникъ ген. Адріановъ замѣнитъ ген. Драчевскаго на посту петербургскаго градоначальника.

Иркутскій губернаторъ Князевъ назначается въ Госуд. Совѣтъ. Его замѣнитъ на посту иркутскаго губернатора участникъ русско-японской войны генералъ Лещъ.

«Р. Знам.» передаетъ слухъ о назначеніи прокурора кіевскаго суд. палаты Чаплинскаго директоромъ 1-го департамента министерства юстиціи.

Командиръ кавказскаго армейскаго корпуса ген. Мищенко назначается помощникомъ кавказскаго намѣстника.

Бывшій членъ 3-й Гос. Думы, примыкавшій къ націоналистамъ, Червинскій назначается харьковскимъ вице-губернаторомъ на мѣсто прославившагося Кошуро-Масальскаго.

Окончательно рѣшенъ уходъ тов. м-ра вн. дѣлъ Лыкошина, противника разрабатываемой сейчасъ земской реформы.

ПРИВЛЕЧЕНІЕ КЪ СУДУ ГОРОДОВОГО ЗА ОСКОРБЛЕНІЕ РЕДАКТОРА «ОД. НОВОСТЕЙ».

ПЕТЕРБУРГЪ, 26 ноября. (Отъ наш. кор.).

Оффиціально сообщается, что городовой одесской полиціи Рѣшетовъ, позволившій себѣ лѣтомъ текущаго года нанести оскорбленіе редактору «Одесскихъ Новостей» Н. В. Самокатову, преданъ суду по 347 ст. улож. о наказ. (Ст. 347 гласитъ: «Кто при отправленіи своей должности, оскорбитъ кого-либо словомъ или дѣйствіемъ, тотъ за сіе подвергается: наказаніямъ, за обиды опредѣленнымъ. Если и безъ прямой обиды или оскорбленія, кто-либо, во время отправленія своей должности, дозволитъ себѣ поступки, вообще противные правиламъ пристойности, то онъ приговаривается: къ строгому выговору, съ внесеніемъ онаго въ послужной списокъ»).

ВЪ БОЛЬНИЧНЫХЪ КАССАХЪ.

ПЕТЕРБУРГЪ, 26 ноября. (Отъ наш. кор.).

Представители больничныхъ кассъ жалуются соц.-демократической фракціи Госуд. Думы, что полиція является въ правленія кассъ, роется въ бумагахъ, требуетъ, чтобы въ собраніяхъ дѣлались только доклады правленія, но не допускались пренія.

ЭКОНОМИЧЕСКАЯ ЗАБАСТОВКА.

ПЕТЕРБУРГЪ, 26 ноября. (Отъ наш. кор.).

Забастовала типографія газеты «Копѣйки». Рабочіе предъявили экономическія требованія.

ЗАМИНКА.

ПЕТЕРБУРГЪ, 26 ноября. (Отъ наш. кор.).

«День» сообщаетъ, что съ назначеніемъ ксендза Пранайтиса въ Ковно вышла какая-то заминка.

Опровергаютъ слухи о назначеніи ксендза Пранайтиса епископомъ, такъ какъ нашли, что неудобно «благодарить» его за экспертизу по дѣлу Бейлиса.

ИЗЪ «ДОСТОВѢРНАГО ИСТОЧНИКА».

ПЕТЕРБУРГЪ, 26 ноября. (Отъ наш. кор.).

Меньшиковъ сообщаетъ изъ «достовѣрнаго источника», что старшина прис. засѣдателей въ дѣлѣ Бейлиса Мельниковъ высказывался за обвиненіе.

О ПРИСОЕДИНЕНІИ ВЫБОРГСКОЙ ГУБ.

ПЕТЕРБУРГЪ, 26 ноября. (Отъ наш. кор.).

Вскорѣ будетъ возбужденъ вопросъ о присоединеніи всей Выборгской губерніи къ Петербургской губерніи.

ВЪ ВЫСШЕЙ ШКОЛѢ.

ПЕТЕРБУРГЪ, 26 ноября. (Отъ наш. кор.).

Министръ нар. просвѣщенія готовитъ циркуляры о введеніи въ университетахъ курсовой системы и института недѣлей.

Совѣтъ экономическаго отдѣленія политехникума избралъ коммисію, которая разсмотритъ вопросъ объ удовлетвореніи требованія студентовъ о назначеніи осенней сессіи экзаменовъ.

Студенты-академисты вынесли въ политехническомъ институтѣ воззваніе, въ которомъ предполагаютъ обратиться къ Госуд. Думѣ съ просьбой предъявить запросъ министру торговли о событіяхъ въ институтѣ.

ПРОДЛЕНІЕ ПОСТАНОВЛЕНІЯ О ВОСПРЕЩЕНІИ ПЕЧАТАТЬ ВОЕННЫЯ СВѢДѢНІЯ.

ПЕТЕРБУРГЪ, 26 ноября. (Отъ наш. кор.).

Министръ внутр. дѣлъ Н. А. Маклаковъ предложилъ совѣту министровъ продлить еще на 1 годъ истекающій 11 декабря срокъ постановленія о воспрещеніи печатанія военныхъ свѣдѣній, что приравнено къ шпіонажу.

БОРЬБА СЪ ПОЛИТИЧЕСКИМИ ЗАБАСТОВКАМИ.

ПЕТЕРБУРГЪ, 26 ноября. (Отъ наш. кор.).

Департаментъ полиціи подготовляетъ особое совѣщаніе о борьбѣ съ политическими забастовками. Совѣщаніе будетъ созвано въ февралѣ.

КЪ НАЗНАЧЕНІЮ ГЛ. НАЧАЛЬНИКА ПОЧТЪ И ТЕЛЕГРАФОВЪ.

ПЕТЕРБУРГЪ, 26 ноября. (Отъ наш. кор.).

Въ связи съ назначеніемъ начальникомъ гл. управленія почтъ и телеграфовъ Пехвиснева уходятъ въ отставку помощникъ начальника Хитрово и многіе начальники почтово-телеграфныхъ округовъ.

ИСКЪ Л. АНДРЕЕВА.

ПЕТЕРБУРГЪ, 26 ноября. (Отъ наш. кор.).

Леонидъ Андреевъ предъявляетъ искъ къ Александринскому театру за отказъ поставить принятую къ постановкѣ пьесу «Не убій».

Л. АНДРЕЕВЪ О ФУТУРИЗМѢ.

ПЕТЕРБУРГЪ, 26 ноября. (Отъ наш. кор.).

Леонидъ Андреевъ въ бесѣдѣ о футуризмѣ, между прочимъ, сказалъ, что «современный футуризмъ—зародышъ великаго будущаго».

ЗЛОУПОТРЕБЛЕНІЯ ВЪ О-ВѢ ВЗАИМНАГО КРЕДИТА.

ПЕТЕРБУРГЪ, 26 ноября. (Отъ наш. кор.).

Въ петербургскомъ Васильеостровскомъ обществѣ взаимнаго кредита обнаружены большія злоупотребленія. Учредитель общества Паповко бѣжалъ.

ЗАПРЕЩЕННЫЕ ДОКЛАДЫ.

ПЕТЕРБУРГЪ, 26 ноября. (Отъ наш. кор.).

Петерб. градоначальникъ запретилъ чтеніе въ техническомъ обществѣ докладовъ о кіевскомъ съѣздѣ гор. дѣятелей.

ПЕТЕРБУРГЪ, 26 ноября. (Отъ наш. кор.).

По циркулирующимъ въ Думѣ слухамъ, Катуаръ утвержденъ московскимъ гор. головой.

Сенатъ разъяснилъ, что губернаторъ вправѣ не допускать въ землеустроительныя коммисіи неблагонадежныхъ лицъ. Члены землеустроительныхъ коммисій утверждаются губернаторомъ.

Сюда пріѣзжаетъ Распутинъ.

ЗА ПРОТЕСТЪ ПРОТИВЪ ДѢЛА БЕЙЛИСА.

МОСКВА, 26 ноября. (Отъ наш. кор.).

Изъ Вологды сообщаютъ: «Губ. присутствіемъ закрыто общество врачей за посылку телеграммы, въ которой выражался протестъ противъ дѣла Бейлиса. Общество существуетъ уже 40 лѣтъ и имѣетъ безплатную лечебницу».

Изъ Гродны высылаются въ Нарымскій край четверо рабочихъ, объявившихъ забастовку протеста противъ дѣла Бейлиса.

ЗАДЕРЖАНІЕ ГРАБИТЕЛЕЙ.

МОСКВА, 26 ноября. (Отъ наш. кор.).

Изъ Ростов.-на-Дону телеграфируютъ: «Задержаны трое участниковъ ограбленія Воронцовской экономіи. При арестѣ, грабители оказали вооруженное сопротивленіе. Въ перестрѣлкѣ двое были ранены».

ОГРАБЛЕНІЕ МУЗЕЯ.

МОСКВА, 26 ноября. (Отъ наш. кор.).

Изъ Курска сообщаютъ, что изъ музея, находящагося въ зданіи губернскихъ установленій, украдено большинство цѣнныхъ предметовъ. Задержано нѣсколько служащихъ по подозрѣнію въ соучастіи въ кражѣ.

ЗА ОСКОРБЛЕНІЕ ДѢЙСТВІЕМЪ.

МОСКВА, 26 ноября. (Отъ наш. кор.).

Въ Псковѣ разбиралось дѣло преподавателя реальнаго училища Овсова, который оскорбилъ дѣйствіемъ директора мужской гимназіи Готлиба. За нѣсколько времени до того, Овсовъ былъ переведенъ, по настоянію Готлиба, въ маловишерское реальное училище. Недовольный этимъ Овсовъ, встрѣтивъ какъ-то на вокзалѣ Готлиба, набросился на него, и со словами «мерзавецъ», «ты загубилъ мою жизнь», началъ хлестать его зонтикомъ по головѣ. Овсовъ приговоренъ къ заключенію въ тюрьму на 2 мѣсяца.

ПРОШЕНІЕ ГРИГОРОВИЧА-БАРСКАГО.

КІЕВЪ, 26 ноября. (Отъ наш. корресп.).

Сегодня въ окружный судъ поступило прошеніе прис. пов. Григоровича-Барскаго о возстановленіи только срока для ознакомленія съ протоколомъ и внесенія въ него замѣчаній, а также исправленія пока замѣченной неточности—пропущеннаго приглашенія предсѣдателемъ суда присяжныхъ засѣдателей, удалившихся на совѣщаніе послѣ заявленія Грузенберга о дополненіи резюме предсѣдателя.

ДѢЛО ШУЛЬГИНА.

КІЕВЪ, 26 ноября. (Отъ наш. корресп.).

Дѣло Шульгина судъ сводитъ на нѣтъ, разрѣшивъ допустить въ качествѣ свидѣтелей только сотрудника «Кіевлянина» Трифонова и полк. Иванова, такъ какъ только ихъ свѣдѣніями Шульгинъ могъ пользоваться при составленіи инкриминируемой ему статьи. Въ вызовѣ Чаплинскаго, Маклакова, Замысловскаго, Фенечко и другихъ отказано. Также отказано въ присоединеніи къ дѣлу особыхъ мнѣній членовъ судебной палаты Каменцова и Рыжова, высказавшихся противъ преданія Бейлиса суду, такъ какъ мнѣнія ихъ не были опубликованы. Какъ извѣстно, при обсужденіи вопроса о преданіи Бейлиса суду Каменцовъ предсѣдательствовалъ, а Рыжовъ докладывалъ.

ЧЕСТНАЯ ГРАЖДАНКА.

КІЕВЪ, 26 ноября. (Отъ наш. корресп.).

Сегодня нѣкій Лизель встрѣтилъ на улицѣ татарина, продававшаго платье, украденное у него недавно. Татарина задержали. Онъ указалъ, что платье это онъ купилъ у Вѣры Чеберяковой. Полиція направилась туда, и Чеберякова отдала остальныя вещи Лизеля.

ИЗЪ КІЕВА ВЪ СЕВАСТОПОЛЬ.

КІЕВЪ, 26 ноября. (Отъ наш. корресп.).

Отъ вылетѣвшихъ вчера на двухъ аэропланахъ изъ Кіева въ Севастополь поручиковъ Чехутова и Яблонскаго съ механиками сегодня съ пути получены телеграммы о благополучномъ полетѣ.

Отъ нашихъ южныхъ корреспондентовъ

БОРЬБА СЪ ГЛАСНОСТЬЮ.

КРЕМЕНЧУГЪ, 26 ноября.

Группа гласныхъ гор. думы, озлобленная нелестной оцѣнкой ихъ дѣятельности, помѣщаемой въ «Приднѣпровскомъ Голосѣ», собрала подписи на ходатайствѣ передъ администраціей о закрытіи газеты и примѣненіи репрессій къ редакторамъ ея.

РАЗВИВАЕТЪ ПЕССИМИСТИЧЕСКІЙ ВЗГЛЯДЪ НА ЖИЗНЬ...

НИКОЛАЕВЪ, 26 ноября.

Лектору тульскаго отдѣленія московскаго народнаго университета имени Шанявскаго Утцу, сыну популярнаго мѣстнаго землевладѣльца и банковскаго дѣятеля, отказано въ разрѣшеніи прочесть лекцію на философскую тему: «Исторія развитія и толкованія природы». По ознакомленіи съ конспектомъ лекціи лектору указали, что онъ развиваетъ пессимистическій взглядъ на жизнь. Публика, молъ, не подготовлена къ подобнымъ лекціямъ. Оказывается, что въ центрѣ Россіи лекція эта безпрепятственно читалась во многихъ городахъ.

СУРОВЫЯ ПРАВИЛА.

ЕКАТЕРИНОСЛАВЪ, 26 ноября.

Мѣстной семинаріей получены новыя епископскія правила о духовныхъ учебныхъ заведеніяхъ. Правила эти предусматриваютъ, между прочимъ, ссылку порочныхъ семинаристовъ въ строгія мужскія обители.

«ПИРОГОВСКІЙ ДЕНЬ».

ЕКАТЕРИНОСЛАВЪ, 26 ноября.

Сборъ въ пользу «пироговскаго дома» далъ около 1500 руб.

САМОУБІЙСТВО КАТОРЖАНИНА.

ЕЛИСАВЕТГРАДЪ, 26 ноября.

Въ мѣстной тюрьмѣ, въ одиночной камерѣ, повѣсился, прикрѣпивъ полотенце къ рѣшеткѣ, крестьянинъ Грачевъ, лишь въ апрѣлѣ осужденный къ каторгѣ на 6 лѣтъ за разбойное нападеніе.

АВТОМОБИЛЬНАЯ КАТАСТРОФА.

ЯЛТА, 26 ноября.

Близъ Ялты опрокинулся на крутомъ поворотѣ быстро мчавшійся автомобиль предводителя дворянства камергера Попова. Камергеръ вывалился на дорогу и получилъ тяжелые ушибы.

ЯЛТА, 26 ноября.

Прибылъ оберъ-прокуроръ синода Саблеръ, выѣзжающій завтра съ докладомъ въ Ливадію.

БАЛТА, 26 ноября.

Въ окружномъ судѣ слушалось дѣло о дерзкомъ убійствѣ молодыми парнями Павломъ и Феодоромъ Хребтіевскими своего отца. Незадолго до убійства старикъ Хребтіевскій заявилъ старстѣ, что если онъ будетъ убитъ, то своими сыновьями. Сильно истерзанный трупъ старика найденъ былъ въ рѣкѣ Кодымѣ съ признаками утопленія. Защищали подсудимыхъ прис

ВЪ УГОЛЬНОЙ КОММИСІИ.

...дсѣдатель угольной коммисіи И. Е. Кофманъ обратился къ завѣдующему евр. отдѣлом гор. управы А. А. Челебидаки съ ходатайствомъ оказать коммисіи содѣйствіе въ получ...аванса на выдачу бѣдному евр. населенію ...я углемъ, такъ какъ въ этомъ году при ...дѣленіи остатковъ коробочнаго сбора на ...коммисіи пришлось получить субсидію на ...р меньше противъ прошлыхъ лѣтъ. А. А. ...дакци предложилъ предсѣдат. коммисіи предс...ть по этому докладъ. Вчера И. Е. Кофманъ ...ъ члену управы докладъ съ ходатайствомъ ...ачѣ коммисіи аванса въ 2.000 р., на которо...редстоитъ докупить 9.000 пуд. угля.

ПИСЬМО ВЪ РЕДАКЦІЮ.

...г., редакторъ!

...мъ лицамъ и учрежденіямъ способствовавшимъ успѣху спектаклей 9 ноября въ Городскомъ театрѣ, 12—въ Русскомъ и концертъ залѣ «Уніонъ» 16 ноября—приношу глубокую благодарность.

...рдномоченные труппы сгорѣвшаго Сиповскаго театра

Мышецкая, В. Сирота, Александръ Базаров, Пав. Зенкевичъ.

СПОРТЪ.

...де-командоръ Екатерининскаго яхтъ-клуба Э. ...ттельштейнеръ пріобрѣлъ большую яхту ...ъ". Дѣйств. чл. клуба А. Н. Стасевичъ пріобрѣлъ яхту-ботъ „Гельвецію".

ТЕАТРЪ И МУЗЫКА.

РУССКІЙ ТЕАТРЪ.

«Вороньe пугало» М. Ниль.

...комедія и даже не фарсъ, а какое то ...точное либретто. Нѣчто нестерпимо вазо...нелѣпое и глупое. Жалкія потуги на ...рміе, невѣроятныя положенія, безцвѣтные ...ажи. Зачѣмъ этотъ безпросвѣтный вздоръ ...юбилось перевести на русскій языкъ? Къ ...потомъ это ставится на сценѣ?

...ькій банкиръ вздумалъ зачѣмъ то наряжа...я въ майорскій мундиръ своего покойнаго ... И отъ этого пошли для банкира всякія ...ятности.

...учайно въ домѣ его появился владѣтель ...ергопчъ со своей свитой. Банкиру бы пре...взять да переодѣться въ свой обычный ...укъ. Но тогда не бывать бы и всей очаровательной комедіи г. Ниля. И вотъ авторъ ...вляетъ банкира представиться герцогу въ ...рѣ майора.

...а этой почвѣ и разыгрывается рядъ недо...ѣній и qui pro quo, которымъ слѣдовало ...ыть по крайней мѣрѣ забавными и смѣш..., чтобы искупить всю свою грубую не...подобность. Но авторъ этого удоволь...публикѣ не доставляетъ.

...е, просто, нестерпимо просто и безвкусно. ...а то въ награду все кончается къ общему ...получію, и всѣ злоключенія, происшедшія ...невиннаго маскарада банкира, разрѣшаются ...мъ пріятнымъ образомъ.

...рали эту прелесть плохо и вяло. Актеры, ...мо, очень мало трудились надъ тѣмъ, что...сколько нибудь оживить пьесу и придать ...акой нибудь интересъ. Впрочемъ, жаль и ...труда, который имъ неизбѣжно пришлось ...тить на пьесу, едва-ли имѣющую какіе...дь шансы на повтореніе..

Лидинъ недурно задумалъ своего банки...но, явно былъ нездоровъ и говорилъ въ пониженномъ тонѣ. Г-жа Васильчикова ничего не сдѣлала, чтобы придать хоть нѣкоторую жизненность эмансипированной дочери банкира съ докторскимъ дипломомъ. Блеснулъ своей прекрасной салонностью г. Булатовъ въ роли гер...пога, но въ общемъ, былъ вялъ и скученъ. Г. Освѣнинскій въ роли jeune comique проявелъ худшее впечатлѣніе, нежели въ роляхъ любовниковъ. Слишкомъ ужъ у него здѣсь все шаблонъ и трафаретъ.

Нѣсколько вознаградила публику шедшая въ заключеніе спектакля одноактная пьеска Персіяновой «Благотворительница». Выступала г-жа Дарьялъ, сыгравшая болтливую барыньку съ большимъ запасомъ комедійной легкости и живой, веселой кокетливости.

П—ио.

ВТОРОЕ КАМЕРНОЕ СОБРАНІЕ

Играли исключительно русскую музыку, Копылова, Гречанинова, Глазунова. При всей, однако, кажущейся внѣшней цѣльности концерта, его музыка неоднородна. Неоднородна не столько по характеру, сколько по качеству.

Случайно-ли или съ умысломъ, но пьесы были расположены въ программѣ по возрастающимъ степенямъ своихъ качествъ и достоинствъ. Въ квартетѣ Копылова (ор. 23), несомнѣнныя внѣшняя красивость идетъ рука объ руку съ какимъ то, хочется сказать, легкомысліемъ стиля. Мысль неоригинальная и неглубокая, разработана поверхностно. Преобладаетъ невысокаго качества лиризмъ. Стиль далеко не квартетный, не камерный. И, можетъ быть, именно въ этомъ, а также въ мелодичности, пусть мало оригинальной,—залогъ успѣха этой музыки.

По сравненію съ Копыловымъ, уже Гречаниновъ и искренѣе и глубокъ. Его страстность подкупаетъ, а мелодичность его свѣжѣе и менѣе затаскана.

И наконецъ, печать истиннаго таланта на музыкѣ Глазунова. Въ изложеніи темъ, въ ихъ разработкѣ, въ умѣньи наинструментовать квартетъ такъ, чтобы маленькій ансамбль давалъ прекрасную звучность,—во всемъ видна рука мастера. Все логично, формально стройно, моментами остроумно, всегда красиво. И не только «надуманно» оттого, что рядомъ съ игривымъ и шутливымъ, у Глазунова идетъ и глубокое, серьезное и всегда интересное съ чисто музыкальной стороны. Несомнѣнно, квартетъ Глазунова музыкальная вершина всего концерта.

Играютъ въ квартетѣ въ очень хорошемъ общемъ темпѣ и съ достаточно хорошо сдѣланными деталями. И хотя линія веденія камерныхъ вечеровъ—главнымъ образомъ въ отношеніи ихъ содержанія—еще не вполнѣ опредѣлилась, но по началу уже можно предвидѣть что серія этихъ концертовъ оставитъ кой-какія музыкальныя впечатлѣнія. Если два первыхъ вечера были отданы русской музыкѣ, то въ третьемъ уже обѣщано весь вечеръ играть Брамса.

Вмѣстѣ съ тѣмъ кажется, что въ настоящемъ году есть возможность говорить о нѣкоторомъ интересѣ со стороны публики къ камернымъ вечерамъ. Во всякомъ случаѣ, такъ многолюдно, какъ въ послѣдніе два концерта, въ залѣ консерваторіи, не было уже давно.

G.

«Цыганъ-премьеръ», повидимому, становится «гвоздемъ» сезона. Вчера состоялось 3 представленіе этой вещи, и публики было еще болѣе, чѣмъ на второмъ. Шумный успѣхъ выпалъ на долю г-жъ Кремеръ, Старостиной, гг. Селявина, Жарковскаго. Бирса и др. Большой успѣхъ также имѣлъ балетъ, во главѣ съ примабалерриной г-жей Макаровой и балетмейстеромъ г. Люзинскимъ. Многіе номера биссировались.

Постановка оперы Римскаго-Корсакова, «Ночь подъ Рождество», назначенная было въ Гор. театрѣ на завтра, перенесена на пятницу, въ виду того, что еще не готовы всѣ декораціи. Завтра пойдетъ въ 4-й разъ «Цыганъ-премьеръ».

Для ближайшаго «общедоступника» въ Гор. театрѣ въ понедѣльникъ пойдетъ «Тангейзеръ».

Сегодня въ Русскомъ театрѣ идетъ въ 14-й разъ пьеса Арцыбашева «Ревность», завтра—«Хорошо сшитый фракъ» (благотв.), въ пятницу во 2-й разъ «Вороньe пугало», въ субботу «За вѣковой стѣной» (благотв.), въ воскресенье, 1 декабря, утромъ состоится гастроль М. В. Дальскаго. Въ понедѣльникъ для обнесед. спектакля пойдетъ «Бѣсъ», причемъ, въ случаѣ пріѣзда къ тому времени въ Одессу Сем. Юшкевича будутъ сдѣланы, сообразно указаніямъ автора, нѣкоторыя измѣненія въ текстѣ пьесы. Если помнятъ читатели, у насъ указывалось, что во время чтенія пьесы въ кругу мѣстныхъ литераторовъ (до постановки «Бѣса» на сценѣ) одинъ изъ критиковъ совѣтовалъ автору смягчить образъ Менделевича привнесеніемъ въ пьесу любовнаго отношенія героя къ его сыну-идіоту. Въ этомъ именно смыслѣ С. С. Юшкевичемъ написаны теперь новыя сцены. Съ новымъ варіантомъ пьеса пойдетъ, между прочимъ, и въ Кіевѣ.

Въ Русскомъ театрѣ первый по жребію бенефисъ выпалъ на долю г-жи Васильчиковой (5 дек.), но послѣдняя отказалась отъ бенефиса вообще. Въ виду этого 5 декабря состоится бенефисъ г-жи Дарьялъ; предполагается къ постановкѣ новая пьеса «Царевна Лягушка» Бѣляева. Желая усилить интересъ публики къ бенефиціантке, г. Арнольдовъ назначилъ на 3 декабря постановку ея пьесы «Власть чувственности» (съ г-жей Васильчиковой въ заглавной женской роли). Отказался также отъ бенефиса г. Булатовъ, бенефисъ котораго выпалъ на 19 декабря.

Въ Гор. театрѣ получили вчера свѣдѣнія о томъ, что московскій Художественный театръ окончательно рѣшилъ пріѣхать въ Одессу и Кіевъ. Въ Одессу гастроли «художественниковъ» состоятся во 2-й половинѣ мая, въ Кіевѣ—въ 1-й половинѣ іюня.

Скрипачъ Ефремъ Цимбалистъ, выступающій въ субботу, 30-го ноября, предъ одесской публикой, принадлежитъ къ числу наиболѣе прославленныхъ виртуозовъ нашихъ дней. Въ Европѣ—и въ особенности въ Америкѣ, въ которой онъ провелъ нѣсколько послѣднихъ лѣтъ—этотъ ученикъ проф. Ауэра пользуется огромной популярностью, соперничая въ данномъ отношеніи съ Кубеликомъ, Крейслеромъ, М. Эльманомъ и прочими современными «волшебниками скрипки». Въ предстоящемъ одесскомъ концертѣ г. Цимбалистъ исполнитъ рядъ капитальныхъ номеровъ, скрипичнаго репертуара.

Сегодня, въ клубѣ о-ва взаимной помощи бывш. воспитанниковъ одес. коммерческаго училища, Б. К. Яновскій прочтетъ лекцію на тему: «Русская опера и Даргомыжскій». Программа лекцій: Краткій очеркъ развитія русской оперы. Глинка и его значеніе, какъ композитора вообще, оперпаго композитора въ частности. Даргомыжскій, какъ реформаторъ. «Русалка» Даргомыжскаго, его значеніе. «Каменный гость»—1-я русская музыкальная драма. Вліяніе идей Даргомыжскаго на дальнѣйшее развитіе русской оперы. Чайковскій, Римскій-Корсаковъ, Мусоргскій, Бородинъ.—Музыкальныя иллюстраціи (отрывки изъ оперъ Даргомыжскаго, Чайковскаго и др.), исп. на роляхъ П. И. Коваленъ.

Сегодня въ Новомъ театрѣ идетъ въ 9-й разъ новинка „Ханче въ Америкѣ".

Уполномоченные режиссера Марджанова и владѣльца Свободнаго театра Суходольскаго присяжные повѣрен. Мандельштаммъ и Кобяковъ улаживали инцидентъ, происшедшій между Марджановымъ и Суходольскимъ и грозившій распадомъ театра. Марджановъ остается въ театрѣ.

Г. Розановъ, снявшій на лѣто театръ „Юморъ", пригласилъ оперетночныхъ артистовъ г-жу Легаръ и г. Днѣпрова для участія въ одноактныхъ опереткахъ. Въ настоящее время ведутся переговоры съ артистомъ Гор. театра г. Жарковскимъ.

С. ЮШКЕВИЧЪ О «БѢСѢ».

Въ Кіевъ пріѣхалъ авторъ назначенной къ постановкѣ въ театрѣ «Соловцовъ» пьесы «Бѣсъ», Семенъ Юшкевичъ.

С. Юшкевичъ присутствовалъ въ театрѣ «Соловцовъ» на первой репетиціи своей пьесы, и давалъ указанія и разъясненія исполнителямъ о каждомъ отдѣльномъ персонажѣ.

Во время перерыва сотр. «Веч. Газ.» обратился къ С. С. съ предложеніемъ высказать свое отношеніе къ существующему въ нѣкоторыхъ кругахъ еврейской публики предубѣжденію противъ его новой пьесы, въ которой усматриваютъ якобы тенденціозное изображеніе еврейской жизни.

Г. Юшкевичъ, сильно волнуясь, отвѣтилъ:

— Я удивляюсь, какъ можно вообще подходить къ пьесѣ подъ опредѣленнымъ угломъ зрѣнія, и въ особенности къ пьесѣ, о которой еще у насъ никто ничего не знаетъ. Для меня эти обвиненія въ преднамѣренно-отрицательномъ освѣщеніи еврейской жизни представляются дикими и невозможными. Всю свою литературную дѣятельность я посвятилъ художественно-правдивому изображенію жизни родного мнѣ народа. Могу ли я, какъ еврей, тенденціозно писать о своемъ народѣ? Если я изображаю отрицательныя явленія, то это дѣлается мною въ интересахъ народа. Я рисую жизнь такой, какой она мнѣ видна и въ такихъ краскахъ, въ какихъ мнѣ подсказываетъ моя художественная и гражданская совѣсть. Я стремлюсь только къ художественной правдѣ и другихъ побужденій у меня быть не можетъ. У каждаго народа имѣются отрицательныя особенности, и всякій честный писатель видитъ свой долгъ въ борьбѣ съ ними. Когда заходитъ рѣчь о моей тенденціозности, у меня буквально руки опускаются. У меня нѣтъ словъ для возраженія. Вспомните Щедрина, Гоголя и другихъ сатириковъ. Развѣ ихъ изображеніе тѣневыхъ сторонъ русской жизни дастъ поводъ обвинять ихъ въ желаніи представить русскихъ въ отрицательномъ смыслѣ? Всѣ эти обвиненія нелѣпы, и возражать на нихъ трудно. Съ моимъ именемъ нельзя связывать такихъ мнѣній, ибо я служу только своему народу и изображаю только жизнь этого народа».

ВОКРУГЪ ДА ОКОЛО СЦЕНЫ.

Въ пятницу въ Гор. театрѣ:

— «Ночь подъ Рождество»!..

Но это еще не все. Въ этотъ день бенефисъ главн. кассира Я. Н. Шварцмана.

Но и это не главное. Въ этотъ день исполняется и 20 лѣтъ театральнаго служенія г. Шварцмана.

Юбилей театральнаго человѣка—20 лѣтъ въ Гор. театрѣ!..

Г. Шварцманъ началъ свою театральную дѣятельность въ 1893 году у Грекова—помощникомъ администратора.

Въ товариществѣ Гордѣева, Бедлевича и Сундученко г. Шварцманъ занималъ должность младшаго кассира.

Юбиляръ принималъ участіе въ составленіи итальянскихъ труппъ многихъ сезоновъ.

Былыхъ блестящихъ итальянскихъ труппъ.

Онъ ѣздилъ въ Италію, собиралъ итальянскихъ артистовъ, путешествовалъ по порученію антрепризъ по Европѣ съ этою-же цѣлью, такъ какъ владѣетъ пятью языками.

Такъ имъ, напр., былъ впервые приглашенъ въ Одессу въ зенитѣ его славы Дельфино-Москоти, когда г. Шварцманъ, по порученію Гордѣева, ѣздилъ составлять труппу въ Казанію.

Въ 1903 году, въ антрепризу Лубковской г. Шварцманъ вступилъ въ должность главнаго кассира.

И съ тѣхъ поръ, уже 10 лѣтъ сидитъ въ маленькой комнаткѣ кассы.

Сидитъ и улыбается, и рѣжетъ...

Только не купоны...

И нажалъ за 10 лѣтъ... только ревматизмъ...

У г. Шварцмана хранится большой архивъ воспоминаній — разныхъ многихъ театральныхъ дѣятелей и своихъ лично—о дѣлахъ нашего Гор. театра.

Этотъ архивъ г. Шварцманъ предполагаетъ привести въ порядокъ и издать.

Это будетъ живая исторія театра...

Въ день бенефиса,—20-го бенефиса г. Шварцмана,—пожелаемъ ему повѣсить вешалку!..

Онъ его заслужилъ!..

Впрочемъ, Римскій-Корсаковъ тоже немного въ этомъ поможетъ...

Н.

АНАТОЛІЙ ДУРОВЪ О СМѢХѢ.

Тенишевскій залъ въ Петербургѣ, привыкшій къ серьезнымъ и солиднымъ лекторамъ, оглашался на этотъ разъ взрывами хохота слушателей.

На каѳедрѣ былъ Анатолій Дуровъ, читавшій лекцію о смѣхѣ.

Практически Дуровъ великолѣпно показалъ, что такое смѣхъ, но выяснить это теоретически ему не совсѣмъ удалось. Онъ, впрочемъ, мало и заботился объ этомъ. Теорія была замѣнена разсказами изъ богатаго опытомъ прошлаго Анатолія Дурова.

Изъ отдѣльныхъ разсказовъ Дурова особенно любопытенъ его разсказъ, какъ въ Нижнемъ-Новгородѣ полицеймейстеръ запретилъ ему, въ бытность губернаторомъ Хрустова, упоминать о... хвостахъ. Анатолій Дуровъ слово далъ и сдержалъ его: его свиньи появились на аренѣ съ печатями на хвостахъ.

По окончаніи лекціи публика долго не отпускала Анатолія Дурова, безконечно его вызывая.

СУДЪ.

НЕ ВЪ МѢРУ ОБИДЧИВЫЙ.

(Окружный судъ).

30 марта тек. года бондарь Иванъ Борисенко работалъ въ порту, при нагрузкѣ парохода, гдѣ подчинялъ бочки. Не имѣя никакого отношенія къ артели, занимавшейся нагрузкой, Борисенко сталъ дѣлать замѣчанія рабочимъ. Тѣ, конечно, его не слушали, и Борисенко отправился къ В. Полякову, имѣющему надзоръ за артелью, съ жалобой, но и Поляковъ отнесся къ Борисенкѣ невнимательно, и даже, какъ заявляетъ Борисенко, высмѣялъ его. Эта насмѣшка оскорбила Борисенко и онъ, стоя отъ Полякова, крикнулъ: «Не успокоюсь, пока не убью этого жида». Поляковъ и на эту угрозу Борисенко отвѣтилъ усмѣшкой. Тогда Борисенко бросился на Полякова и имѣвшимся у него въ рукахъ топоромъ нанесъ ему четыре удара по головѣ. Раны оказались тяжелыми, но не опасными для жизни, и спустя нѣсколько мѣсяцевъ Поляковъ выздоровѣлъ. Борисенко былъ преданъ суду присяжныхъ засѣдателей по обвиненію въ покушеніи на убійство и вчера давалъ отвѣтъ за содѣянное. И на судѣ онъ сознался, объяснивъ, что смѣхъ Полякова его оскорбилъ, и онъ, обиженный, не помня себя, нанесъ ему удары топоромъ. Присяж. засѣдатели, отвергнувъ покушеніе на убійство, признали Борисенко виновнымъ въ нанесеніи Полякову тяжкихъ ранъ въ состояніи запальчивости и раздраженія и даровали ему снисхожденіе. Судъ приговорилъ его, по лишеніи всѣхъ особенныхъ правъ и преимуществъ, къ тюр. заключенію на 1 годъ и 8 мѣс.

Оскорбленіе начальника. Стрѣлочникъ станціи «Застава» Ф. Рѣдько былъ приглашенъ пом. начальника этой станціи П. Чапигомъ для справки. Во время разговора Рѣдько велъ себя вызывающе и даже обругалъ Чапига, а когда Чапигъ приказалъ ему держать себя какъ подобаетъ подчиненному передъ начальствомъ, то Рѣдько бросилъ въ него гаечный ключъ, но промахнулся. Судебная палата приговорила Рѣдько за оскорбленіе начальника при исполненіи имъ своихъ служебныхъ обязанностей къ заключенію въ крѣпости на 2 мѣс. и 20 дней.

Кражи въ магазинѣ Фр. Маха. Въ пр. году въ магазинѣ письменныхъ принадлежностей Фр. Маха были похищены цѣнные товары. Подозрѣніе пало на уволенныхъ приказчиковъ Н. Винницкаго и И. Мельницкаго. Похищенные товары были обнаружены у торговца М. Лурье, сознавшагося, что товары имъ были куплены у Винницкаго и Мельницкаго. Всѣ трое были привлечены къ отвѣтственности по обвиненію: Винницкаго и Мельницкаго въ систематической кражѣ изъ магазина Маха, а Лурье въ покупкѣ краденнаго. Вчера дѣло это было заслушано во 2 угол. отдѣл. окруж. суда при участіи присяжн. засѣд. Вердиктомъ послѣднихъ всѣ подсудимые признаны виновными въ кражѣ товаровъ на сумму менѣе 300 руб. Судъ приговорилъ Винницкаго и Лурье къ 4 мѣс. тюр заключенія, а Мельницкаго, какъ несовершеннолѣтняго, къ отдачѣ на исправленіе родителямъ.

ЮГЪ.

НАШИ КОРРЕСПОНДЕНЦІИ.

ЕЛИСАВЕТГРАДЪ. Въ дополненіе къ сообщенію о покойномъ д-рѣ Е. Л. Гарѣ, позвольте внести нѣкоторыя поправки въ замѣтку въ воскресномъ номерѣ «Од. Нов.», посвященную памяти покойнаго. Е. Л. Гарь, проживая много лѣтъ въ Е—дѣ, не служилъ земскимъ врачемъ, а занимался частной практикой. По будучи близокъ къ земско-медицинской организаціи, часто замѣщалъ земскихъ врачей, а также работалъ въ земской больницѣ, когда во главѣ послѣдней находился извѣстный на югѣ и за предѣлами его, нынѣ также покойный врачъ-хирургъ и окулистъ І. А. Юдевичъ. Покойный Е. Л. тяготился частной практикой и дѣйствительно мечталъ о работѣ въ деревнѣ. Съ этой цѣлью онъ купилъ въ Семенастовской вол., въ 20 верстахъ отъ Е—да, въ дер. Ивановкѣ участокъ земли въ 40 дес. съ усадьбой, гдѣ поселилась его семья и куда онъ самъ часто пріѣзжалъ. Здѣсь онъ занимался хозяйствомъ и врачеваніемъ, мечтая современемъ создать тамъ небольшую лечебницу для крестьянъ. Однако, этотъ планъ не удалось осуществить и послѣ этого Е. Л. переѣхалъ въ Одессу. Затѣмъ неправильно указаніе, что первая жена покойнаго умерла. Она жива, хотя и очень больна, и живетъ теперь въ Кіевѣ съ двумя дочерьми. Кромѣ послѣднихъ имѣется еще сынъ, кончившій въ этомъ году петерб. технологич. институтъ.

Причиной самоубійства Е. Л., дѣйствительно бывшаго всегда жизнерадостнымъ и вполнѣ здоровымъ человѣкомъ, является недавняя потеря имъ близкаго человѣка, умершаго во время операціи. Покойный не могъ перенести этого удара. Близкіе его какъ-бы предчувствовали катастрофу и приняли всѣ мѣры, чтобы обставить жизнь угнетеннаго горемъ Е. Л. наилучшимъ образомъ. Съ нимъ въ Могилевѣ поселилась невѣстка, жена сына. Но, къ несчастью, горе совершенно одолѣло Е. Л. Онъ не могъ съ нимъ совладать и прибѣгъ къ морфію, котораго впрыснулъ себѣ большую дозу.

КАМЕНЕЦЪ-ПОД. Священникъ сел. Завадовки Е. Шепченко предсталъ вчера предъ присяжными засѣдателями по обвиненію въ подлогѣ. Дѣло это, помимо личности подсудимаго, интересно также по своей сущности. Въ Завадовкѣ существуетъ церковно-приходская школа, въ которой законъ Божія дѣтямъ сначала преподавалъ священникъ, а затѣмъ, какъ увѣряетъ учитель этой школы Углянюкъ, послѣдній фактически замѣнялъ священника и самъ велъ эти уроки. Въ 1912 г. за преподаваніе З. Божьяго назначено было незначительное вознагражденіе, а въ февралѣ этого года священникъ Шепченко получилъ изъ каменецкаго казначейства 14 р. 2 к. за преподаваніе въ школѣ, изъ этой суммы онъ выдалъ 4 р. 2 коп. учителю Углянюку, а остальные 10 р. оставилъ себѣ. Между тѣмъ, Углянюкъ узналъ, что изъ казначейства получена большая сумма, потребовалъ изъ казначейства отношеніе священника, по которому получены были эти злополучныя деньги, и тогда выяснилось, что на этомъ отношеніи имѣется подпись учителя Углянюка, которой онъ въ дѣйствительности никогда не давалъ. Тогда учитель и возбудилъ противъ священника уголовное преслѣдованіе за учиненіе подложной подписи его, Углянюка, съ цѣлью полученія и присвоенія причитавшагося ему жалованья. Священникъ главнымъ образомъ оправдывался тѣмъ, что злополучные 10 р., дѣйствительно, причитались ему и, слѣдовательно, онъ не могъ преслѣдовать какія-либо корыстныя цѣли.

Въ качествѣ одного изъ защитниковъ священника выступилъ губернскій епархіальный наблюдатель церковныхъ школъ С. П. Каржацкій. Присяжные вынесли священнику оправдательный вердиктъ. Дѣло это вызвало въ мѣстномъ обществѣ большой интересъ.

ЛИТИНЪ. Покончилъ съ собою учитель церковно-приходской школы С. Ванитъ, принявшій большую дозу карболовой кислоты.

ARFUM LILAS de Lohse. 42953

...СОЧАЙШЕ утвержденное ...ств. Общ. Парох. и Торговли ...ЖЕНІЕ ПАРОХОДОВЪ ВЪ ОДЕССЫ: ...24-го ноября по 1-е декабря 1913 года. ...ДУТЪ ИЗЪ ПРАКТИЧЕСКОЙ ГАВАНИ ВЪ НИКОЛАЕВЪ: Ежедневно въ 9 час. утра. ...ъ изъ Николаева въ Одессу ежедневно въ 9 час. утра. ВЪ ХЕРСОНЪ Ежедневно въ 9 час. утра. ...ъ изъ Херсона въ Одессу ежедневно въ 9 час. утра. ...ИНИИ КРЫМСКО-КАВКАЗСКОЙ ДО ГАТУМА: ...бря, 28 четверга, въ 3 ч. дня „Цес... ...ой" почтовый 9 рейс. ...бря, 29 пятница, въ 12 ч. дня. „Веста" ...кирскимъ рейсомъ. ...бря, 30 суббота, въ 3 ч. д. „В. К. ...ій" почт. кругов. рейсомъ. ...бря, 1 воскресенье, въ 12 часовъ дня ...ъ пассажир. рейсомъ. ...ЛАЮТСЯ ВЪ ПРАКТИЧЕСК. ГАВАНЬ ...ОРТОВЪ КРЫМСКО-КАВКАЗСКОЙ ЛИНІИ: ...бря, 27 среда „В. К. Константинъ" изъ ...аго прямого рейса. ...бря, 28 четверга „Олегъ" изъ пассажирскаго рейса. ...бря, 30 суббота „Севастополь" изъ ...ирскаго рейса. ...бря, 1 воскресенье „Св. Николай" изъ ...аго кругового рейса. ...ДУТЪ ИЗЪ КАРАНТИННОЙ ГАВАНИ: ...бря, 2-й четвергъ, въ 11 ч. утра „Имп. ...ина II" Александрійскимъ прямымъ ...ъ заход. въ Суду на пути изъ Алек... ...бря, 30 суббота въ 4 ч. дня „Царь" ...пр. кругов. рейс. ...ЛАЮТСЯ ВЪ КАРАНТИННУЮ ГАВАНЬ ...бря, 30 суббота, „Корниловъ" изъ Алек...ского кругового рейса. ...бря, 1 воскресенье „В. К. Александръ" ...лгарско-Анатолійскаго рейса ...ажирскіе билеты выдаются въ Одессѣ ...ямъ Крымско-Кавказской, Николаев...ской и Херсонской и навигацъ противъ ...ыхъ пароходовъ только за три часа ...хода пароходовъ. ...заграничнымъ линіямъ пассажирскіе ...ты выдаются въ Агентствѣ Карантинной ...ди для отхода съ 9-ти час. утра до ...безъ захода въ СКАДОВСКЪ ...ъ пароходовъ. ...заграничному пассажирскіе билеты ...ъ пріобрѣсть только въ Городскомъ ...тѣ О-ва, Дерибасовская, Пассажъ, 33. ...ъ зрѣдка для отхода пароходовъ прекращается за ...ва до отхода парохода въ рейсъ. ...воскресеньямъ и праздничнымъ днямъ ...ское Агентство закрыто. ...хование багажа и грузовъ, отправляемыхъ ...ъ порты заграничныхъ линій, производится въ Агентствѣ Карантинной гавани ...ъ внутренніе порты—въ Агентствѣ ...ской гавани

...ССКОЕ ДУНАЙСКОЕ ПАРОХОДСТВО ...ово-товаро-пассажирскіе рейсы. ...ходъ „РУСЬ", отходитъ изъ Одессы ...ада по понедѣльникамъ и четвергамъ, ...ас. вечъ и приходитъ въ Одессу по ...амъ и воскресеньямъ въ 6 час. утра. ...ъ-же пароходъ совершаетъ рейсы ...ѣльно по воскресеньямъ, отходя изъ ...ъ въ Николаевъ въ 11 час. утра, а въ ...льникъ изъ Николаева обратно въ ...9½ ч. утра. „Великій Князь Александръ Михаиловичъ отходитъ изъ Одессы до по средамъ и субботамъ въ 8 ч. веч. ...одитъ въ Одессу по вторникамъ и ...амъ въ 6 час. утра. ...ъ-же пароходъ совершаетъ рейсы ...ѣльно по вторникамъ отходя изъ ...ъ въ Николаевъ, въ 11 час. утра, а въ ...изъ Николаева обратно въ Одессу въ ...ъ. утра. „Болгарія" совершаетъ рейсы ...линій Одесса-Систово, отходя изъ ...по вторникамъ въ 12 ч. дня, а при...ъ въ Одессу по понедѣльникамъ въ 9 ...ра. ...ка пароходовъ въ Одессѣ въ концѣ ...ря могла: ...правками просятъ обращаться въ Коммерческую Часть Главной Конторы Пароходства Пушкинской и Дерибасовской ...ъ № 3-6, телефонъ № 10-53 и въ ...ства Пароходства.

...ОДЕССА-ХОРЛЫ ПАРОХОДСТВО С. Б. Фальцъ-Фейнъ. ...ОХОДЪ „СОФІЯ" ...ъ сентября с. г., впредь до измѣненія ...ъ правильные почтово-товаро...рскіе рейсы, между ОДЕССОЙ-СКА...ЕНОМЪ и ХОРЛАМИ, отходъ изъ ...ы въ СКАДОВСКЪ и ХОРЛЫ, по суб...ъ въ 5 часовъ вечера; изъ ОДЕССЫ въ ...ъ безъ захода въ СКАДОВСКЪ ...амъ, въ 7 час. вечера. ...ъ изъ ХОРЛОВЪ въ СКАДОВСКЪ...У, по воскресеньямъ въ 3 часа дня, ...ъ ХОРЛОВЪ въ ОДЕССУ безъ захода ...ъ СКАДОВСКЪ по четвергамъ въ 4 ...ня. ...ечаніе: Отходы въ зависимости отъ ...ыхъ операцій. ...ство: Военный моллъ, телефонъ аген...4. Общій 16-38

...ссійское и Страховое спортное Общество ДВИЖЕНІЕ ПАРОХОДОВЪ КРЫМСКО-КАВКАЗСКОЙ ЛИНІИ. ...ДЪ: по понедѣльникамъ, средамъ и ...ницамъ въ 12 час. дня. ...ДЪ: по понедѣльникамъ, средамъ и ...ницамъ послѣ полудня.

ПАРОХОДСТВО Георгій и Оріонъ объявляетъ, что пароходы „ГЕОРГІЙ" и „МЕРКУРІЙ" совершаютъ товаро-пассажирскіе рейсы между ОДЕССОЙ и ХЕРСОНОМЪ, съ заходомъ въ Станиславъ, выходя изъ Одессы ежедневно въ 9 ч. вечера. Военный моллъ, телеф. № 5/84.

Пароходство А. К. Шавалда. ПАРОХОДЫ „Михаилъ" и „Экспрессъ" совершаютъ срочные товаро-пассажирскіе рейсы по линіи Одесса — Николаевъ, отходя изъ Одессы въ 9 часовъ вечера ЕЖЕДНЕВНО. Агентство: Военный моллъ. Тел. № № 11-24 и 23-67.

Пароходство „Побѣда". Пароходъ „Побѣда" снимается въ четвергъ 26-го ноября изъ Одессы въ Аккерманъ въ 9 ч. утра Для пассажировъ 3-го класса имѣется удобное и теплое помѣщеніе.

ВРАЧИ и ЛѢЧЕБНИЦЫ

БОЛѢЗНИ мочеполовыя, венерическія и кожныя

Д-ръ С. А. Гуровичъ. Спец. пріемъ по мочеполов., сифил. и кожн бол. 11—1 и 5—7 ч. веч. Ришельевская, угр. (Греческ.) № 9/24, въ лѣчебн. 9—11. Тел. 6-58.

Д-ръ Л. С. ГИНЗБУРГЪ. Соборная пл., д. № 4, Вернетта. Тел. 56-73. ТРИППЕРЪ, СИФИЛИСЪ, МОЧЕПОЛОВ., КОЖНЫЯ, ПОЛОВЫЯ РАЗСТРОЙСТВА. Болѣзнь электрич., лучами Рентгена. Пр. 9—12 и 5—8. Воскр. 9—1 Женщ. 4—5.

Д-ръ А. ЛАНДЕСМАНЪ. СИФИЛИСЪ, ВЕНЕРИЧ. и КОЖНЫЯ. Врачебная косметика. Ул. Кондратенко (Полицейск.), 40. Тел. 3/21. Пріемъ: 1—2 и 5—8 ч. Женщ. 4—5 ч. 4286—

Д-ръ Д. М. Мордковичъ Пантелеймон. (Н.-Рыбн.), 116, уг. Преобр., тел. 57-75 Пр. 8-9 у., 1-3 и 5-8 в. ДАМЪ 4-5 п. Воскр. 9-10 ч

Д-РЪ МЕГАВОРІАНЪ. Сифил., трип., кожныя. Ул. Новосельского, 96, уг. Тираспольск.). Пріемъ отъ 1—3 и 7—8 ч. в. 41974—

Д-ръ І. Д. ПЕРКЕЛЬ Херсонская, 28. Тел. 29-60. Пріемъ: 12½-2 и 4—7 ч., воскр. 10-2 ч. СИФИЛИСЪ, ТРИППЕРЪ, КОЖНЫЯ Химико-бактеріологич. Кабинетъ. АНАЛИЗЫ на СИФИЛИСЪ: Изслѣдованія крови. Спино-мозговой жидкости и ультра-микроскопическое.

Д-ръ З. А. Рабиновичъ. Сифил. венер. и кожн. Успенская, 44, Телеф. 56-64. Пріемъ 8-11 и 5-8.

Д-ръ А. А. ФЕЛЬДМАНЪ. Мочеполовыя, сифилисъ, венерич. и кожныя. Ришельев., 4, уг. Дерибасовской. Тел. 30-65 Пр. 8-11 и 5-7 ч., воскр. 9-4; женщ. ежедн. 4—5

Д-ръ ШЕСТОПАЛЪ Б. ординаторъ клиники Варшавскаго университета ГРЕЧЕСКАЯ, 22. ТЕЛЕФ. 30/50. СИФИЛИСЪ, ТРИППЕРЪ, КОЖНЫЯ. УЛЬТРА-МИКРОСКОПИЧЕСКІЯ ИЗСЛѢДОВАНІЯ на СИФИЛИСЪ (ссадинъ, язвъ, прыщ. и пятен.) ПРІЕМЪ: 8—10 и 4—7. Женщинъ 3—4.

Д-ръ К. М. Юзефовичъ. Садовая, 11. ТЕЛЕФ. 46-67. МОЧЕПОЛОВЫЯ болѣзни. Пр. 3½—5 и 7—9 ч

Д-ръ Баржанскій, Садовая, 20, уг. Соборн. пл., телеф. 29/43. Бол. мочевыхъ и половыхъ органовъ. Пр.: 8—10; 4—7. Женщ. 3—4. Воскр. 9—11 час 38079

Д-ръ Бурдинъ. Ришельевская ул., № 15. Пріемъ: 12—2 ч. и 5—8. Дамъ 4—5 ч. Тел. 29-38.

Д-ръ Л. Я. ГЕРМАНЪ. Новосельск., 72. Тел. 49-34. Пр. отъ 3-5 д. и 8-9 ут. НЕРВНЫЯ болѣзни и внутреннія. РЕВМАТИЗМЪ, ПОЛОВЫЯ РАЗСТРОЙСТВА, АСТМА, ПОДАГРА.

Троицкая, 48. Телеф. 29/43. Хирургическая Лѣчебница съ постоян. кроватями врачей И. И. Глязштейна и Б. М. Букермана. ПРІЕМЪ ПРИХОДЯЩИХЪ БОЛЬНЫХЪ: Д-ръ БАРЖАНСКІЙ мочеполоб. 6. 11—1 | Д-ръ ЗЕЛЕНСКІЙ внутрен. б. 2—3 ч. „ ГЛЯЗШТЕЙНЪ хирургич. б. 12—2 ч. | „ ЦУКЕРМАНЪ хирургич. б. 2—3

Торговый домъ „Полякинъ и Сынъ“.

Одесса, внутри Пассажа.

(НЕ СЪ УЛИЦЫ, А ВНУТРИ ПАССАЖА).

ОТДѢЛЕНІЯ:

КІЕВЪ: КРЕЩАТИКЪ, 52.
ХАРЬКОВЪ: ТОРГОВАЯ ПЛОЩ. 10.
ХЕРСОНЪ: СУВОРОВСКАЯ, 13.

По пятницамъ магазинъ открытъ до 4 ч. дня.
По субботамъ магазинъ открывается въ 4 ч. дня.

Пользуйтесь случаемъ! ТОЛЬКО КОРОТКОЕ ВРЕМЯ!

ГРАММОФОНЫ, ПАТЕФОНЫ, ПЛАСТИНКИ, ПІАНИНО, Музыкальн. инструменты и ноты **за ПОЛЦѢНЫ**

ПРОДАЕМЪ въ розницу ПО ЦѢНАМЪ НИЖЕ ОПТОВ.

Патефонный отдѣлъ!

Патефонные аппараты:

ПРЕЖДЕ:	ТЕПЕРЬ:
20 р.	12 р.
30 р.	18 р.
40 р.	24 р.
60 р.	36 р.
80 р.	48 р.
100 р.	60 р.

и дороже.

ПЛАСТИНКИ для ПАТЕФОНА:
двухстор. обыкн. (вм. 1 р. 20 к.)—60 к.
„ Гигантъ („ 1 р. 75 к.)—95 к.

Вѣчный сапфиръ для патефона (вмѣсто 1 р. и 50 к.) только **30** коп.

КРАТКІЙ ПРЕЙСЪ-КУРАНТЪ:

ГРАММОФОНЫ

ПРЕЖДЕ:	ТЕПЕРЬ:
18 руб.	9 руб.
25 „	12½ „
30 „	15 „
35 „	17½ „
40 „	20 „
50 „	25 „
60 „	30 „
70 „	35 „
80 „	40 „

И ДОРОЖЕ.

ИГОЛКИ:
Граммофонныя наилучшаго качества, всѣхъ системъ,
200 штукъ: въ 15, 20, 25 30, 35, 40 к. и дороже.
1000 штукъ: 65, 85 к., 1 р. 5 к., 1 р. 25 к., 1 р. 45 к., 1 р. 65 к. и дороже.

Пластинки

ДВУХСТОРОННІЯ:

Фаворитъ и Бека	45 к.
Омокордъ и Премьеръ	55 к.
Стелла, Сирена и другія	75 к.
Зонофонъ и Поляфонъ	95 к.
Акц. О-во граммофонъ	95 к.
Двухсторон. гигантъ отъ	1 руб.

Всѣхъ знамен. міра до 6 р. за шт.
При покупкѣ 5-ти пластинокъ выдаются безплатно **200** игол.
При покупкѣ 10-ти пластинокъ выдается 11-я безплатно.

ГИТАРЫ
Заграничныя съ механизмомъ для струнъ:

ПРЕЖДЕ:	ТЕПЕРЬ:
9 руб.	4½ руб.
10 „	5 „
11 „	5½ „
13 „	6½ „
15 „	7½ „
16 „	8 „
17 „	8½ „
18 „	9 „
25 „	12½ „
30 „	15 „
35 „	17½ „

МАНДОЛИНЫ
ИТАЛЬЯНСКІЯ:

ПРЕЖДЕ:	ТЕПЕРЬ:
7 руб. 50 к.	3 руб. 75 коп.
9 „	4 „ 50 „
12 „	6 „ 50 „
15 „	7 „ 50 „
25 „	12 „ 50 „
35 „	17 „ 50 „

СКРИПКИ:

ПРЕЖДЕ:	ТЕПЕРЬ:
5 руб.	2 руб. 50 коп.
7 „	3 „ 50 „
10 „	5 „ „
12 „	6 „ „
15 „	7 „ „
20 „	10 „ „

БАЛАЛАЙКИ

ПРЕЖДЕ:	ТЕПЕРЬ:
4 руб.	1 руб. 95 коп.
5 „	2 „ 50 „
5 „ 50 коп.	2 „ 75 „
6 „ 50 коп.	3 „ 25 „
8 „	4 „ „

Струны, Ноты, Школы, всѣ принадлежности и части для всѣхъ инструментовъ и граммофоновъ **распродаются за полцѣны.**

МУЗЫКАЛЬНЫЕ ЯЩИКИ ЗА ПОЛЦѢНЫ.

Гармон

ПРЕЖДЕ:	ТЕ
2 руб.	2
4 „	3
7 „	4
8 „	10
20 „	12
25 „	15
30 „	17
35 „	20
40 „	25
50 „	

Піанино
извѣстныхъ придворныхъ фабр
ГЕГ, Шаехтенъ, Поляккинъ и Сья.
Моцартъ, Гильгертнеръ, Эрикс
пенбергъ, Клингманъ и друг.
РАСПРОДАЮТ
по 275 руб., 300 руб., 350 руб.,
500 руб., 550 руб. и доро

ОПТОВЫМЪ ПОКУПАТЕЛЯМЪ ОСОБАЯ СКИДКА.

МѢСЯЦЕСЛОВЪ.
Среда, 27-го ноября (10-го декабря). Велик. муч. Іакова; преп. Палладія и Романа; св. Іакова, епископа Ростовскаго; празднованіе знаменію Пресвятыя Богородицы.

Прибыли въ Одессу.

26 ноября 1913 г.

Гостин. „Пассажъ“. Антипа Г. С. изъ Рени, Антоневъ Б. С. изъ Бѣльцы, Верховскій А. III. изъ Елисаветграда, Васильевъ В. В. изъ Новочеркасска, Верховскій III. Д. изъ Елисаветграда, Водяной М. Ю., Гольдашъ Л. П. изъ Николаева, Говоровъ Н. Н., Говорова О Н изъ Геническа, Гольденбергъ А. изъ Петербурга, Дмитренко А. Я. изъ Павлограда, Захаровъ Н. Т. изъ Новороссійска, Иткенсонъ М. Е. изъ Вильно. Корженщукъ Е. К. изъ Варшавы, Киселевскій І. И. изъ Винницы, Кордубанъ А. Г. изъ Яты, Линецкій А. А. изъ Елисаветграда, Медвѣдевъ З. М. изъ Херсона, Михайлова Л. А. Нашбакъ В. И. изъ Аккермана.

Торговля и промышленность.

Биржа.

Тенденція биржи въ общемъ вялая и курсы мало измѣнились, тверже лишь третьимъ займомъ, который въ среднемъ съ вторымъ дешево расцѣнивается, несмотря на то, что количество билетовъ этихъ двухъ займовъ одинаковое и слѣдовательно и шансы на выигрышъ тоже одинаковые. Въ Петербургѣ рента 92½ р., листы херсонскаго банка 81 р. 85 к., бессарабскаго 81 р. 75 к., 4½% облигаціи одесскаго городского кредит. общества 79½ р., а 5% облигаціи 83½ р., первый заемъ 525 р., второй 389 р., а третій 339 р. (на 5 р. дороже), бессарабскія акціи 667 руб.

Оффиціальная котировка Одесской Биржи.

26 ноября 1913 г.

	покуп.	прод.
Курсы		
Лондонъ на 3 мѣс.	9395	9415
Лондонъ чекъ	95025	95225
Парижъ на 3 мѣс.	—	—
Парижъ чекъ	3752	3764
Италія на 3 мѣс.	—	—
Италія чекъ	—	3755
Бельгія на 3 мѣс.	—	—
Бельгія чекъ	3727½	3740—
Германія на 3 мѣс.	—	—
Германія чекъ	4635	4647—
Вѣна на 3 мѣс.	—	—
Вѣна чекъ	—	3960
Голландія на 3 мѣс.	—	—
Голландія чекъ	7830—	7850—
Швейцарія чекъ	—	3765
Константинополь чекъ	—	8670
Государственные займы.		
4% Государств. рента.	92—	93—
5% Рос. заемъ 1906 г.	101½	102½
1-й внутр. 5% заемъ 1906 г.	103—	104—
II-й внутр. 5% заемъ 1906 г.	103—	104—
III-й внутр. 5% заемъ 1908 г.	103—	104—
5% Дворян. земел. банка	97¾	98¾
4½% „ „ „	90—	91—
4% „ „ „	88—	89½
5% бил. вн. съ в. 1-го з. 1864 г.	520—	535—
5% бил. вн. съ в. II-го з. 1866 г.	386	396
5% бил. вн. съ в. Двор. з. 1889 г.	330	340
Ипотечные бумаги и Городскіе займы.		
4½% закл. л. зем. б. Херс. с.	81⅛	82⅛
4½% закл. л. Яр.-Костр. банка	—	—
4½% закл. л. Бес.-Тавр. зем. банка	81¼	82¼
4½% обл. Одес. гор. кр. об.	79¼	80¼
5% „ „ „ „	83½	84½
5% „ Кишин. „ „ „	—	—
4½% „ Никол. „ „ „	—	—
Акціи.		
Одес. Купеческ. Банкъ	255—	260—
Одес.-Таврич. зем. банка	666—	674—
Од. Акц. О-во Хим. Прод.	—	—
К. Я. Шестопалъ	360	375

Хлѣбный рынокъ.

На хлѣбномъ рынкѣ настроеніе съ ячменемъ крѣпнетъ и цѣны вчера снова повысились у насъ на 1 к. на пудъ, платили въ магазинахъ по 76 к. пуд., а изъ вагоновъ въ порту около 77 к. Правда, наши цѣны выше нѣмецкихъ на 2 мар., такъ какъ тамъ давали только 114 мар., но экспортеры нуждаются въ товарѣ для покрытія обязательствъ и вынуждены платить дороже. Выясняется, что заграничные импортеры продали много ячменя, надѣясь на обильное предложеніе кормовыхъ хлѣбовъ, но ошиблись и теперь покупаютъ для покрытія, отсюда укрѣпленіе рынка. Наступившіе холода также благопріятствуютъ повышательной кампаніи, такъ какъ конкурренція сократится, скоро Другими хлѣбами вяло, хотя не ниже. Кукуруза закупается на станціяхъ ю. з. ж. д. во всѣхъ видахъ для внутренняго употребленія и къ намъ пока не попадаетъ, ждутъ морозовъ для экспорта заграницу. Рожь 74—77 к. п., пшеница 95—1 р. 5 к. для экспорта и до 1 р. 15 к. для мѣстныхъ мельницъ.

Въ Аргентинѣ.

Какъ мы уже отмѣтили вчера, сборъ хлѣбовъ въ Аргентинѣ хуже прошлогодняго. По послѣднимъ извѣстіямъ, излишки пшеницы Аргентины для экспорта оцѣниваются въ 11½—12 мил. квар., противъ 13 мил. квар., отправленныхъ въ послѣднюю кампанію.

Хлѣбныя сдѣлки.

26-го ноября 1913 года.

Озимой 1300 ч. 9 п. 16 ф. Гольденбергъ—Мировскій 1 р. 3½ к. магаз.

Рожь 300 ч. 8 п. 30 ф. Барсутскій—Фавелевичъ 74 к. магаз.

Ячмень 500 ч. Азіатскій Банкъ — Сулякъ 75¾ к. магаз., 500 ч. Станко—Жвифъ 76¾ к. магаз., 1000 ч. Разные—Купеч. Банкъ 76 коп. магаз., 1500 ч. Разные—Флейшеръ 76 к. маг., 1800 ч. Разные— Ясскій 76 к. магаз., 1800 ч. Разные—Кобылянскій 76—76¼ к. магаз.

Озимой 2000 ч. 9 п. 25 ф. Рус. Торг. Банкъ —Анатра 1 р. 12 к. магаз.

Нефть. Тенденція нефтяного рынка въ Одессѣ слабѣе, керосинъ пониженъ вчера на 10 к. на пудъ и для одесскаго района торгуютъ по 1 р. 48 к. п., для города по 1 р. 60 к. и въ розницу по 1 р. 75 к. п., нефть сырая въ Царицынѣ 57 к. п., а съ доставкой въ Одессу обойдется въ 80 к. п.

Шерсть. Изъ Лондона сообщаютъ, что высшая мериносовая шерсть на 5% выше, отдѣльные сорта метисовой также до 5% выше, остальные сорта на 5% ниже, спросъ на шерсть оживленный

Соль. По даннымъ журнала Г.-З. Д. въ 1912 г. во всей Имперіи было добыто 114,60 милл. п. поваренной соли, или на 6,78 милл. п. меньше, нежели въ 1911 г. Въ отношеніи отдѣльныхъ районовъ, добыча соли распредѣлялся слѣд. образомъ (въ милл. п.):

Районы:	1912.	1911.
Донецкій	36,04	37,20
Черном. Азовск.	7,08	19,20
Астраханскій	35,98	27,68
Уральско-Оренб.	26,19	24,03
Проч. районы	8,64	12,00

Уголь. За 10 мѣс. текущаго года въ Донецкомъ бассейнѣ добыто 1,267 милл. пуд. угля и антрацита, почти на 214 мил. пуд. болѣе, чѣмъ въ прошломъ году за то же время. Кокса получено 222 мил. пуд. или на 29 мил. п. болѣе.

Акц. Общ. **Сименсъ и Гальске,** ГРЕЧЕСКАЯ УЛ. № 19. Телеф. 102. **75% экономіи.**

Вотанъ

ЛАМПА СЪ ТЯНУТОЙ ПРОВОЛОЧНОЙ НИТЬЮ ПРОДАЕТСЯ ВСЮДУ.

Отходъ поѣздовъ Ю.-З. Ж. Д. изъ Одессы:

Смѣшанный поѣздъ № 24, вагоны всѣхъ трехъ классовъ, на Унгены—Рени—Кишиневъ въ 12 час. 20 м. ночи.

Смѣшанный поѣздъ № 30, вагоны IV класса на Кіевъ, Варшаву, Брестъ безъ пересадки, по остальнымъ направленіямъ съ пересадкой—въ 12 час. 30 м. ночи.

Пассажирскій поѣздъ № 3—безпересадочное сообщеніе: а) Одесса—Варшава черезъ Ковель-Ивангородъ, вагонами I, II и III кл. б) Одесса—Варшава черезъ Брестъ, ваг. III-мякстъ. межкупар. общ. спальн. ваг. и вагонъ III кл.; в) Одесса—Харьковъ, ваг. микстъ III и одинъ вагонъ III кл.; г) Одесса—Ростовъ, ваг. III класса—Ресторанъ съ холодными закусками и чай —въ 9 ч. 20 м. утра.

Пассажирскій поѣздъ № 12: вагоны всѣхъ трехъ классовъ, Одесса—Кіевъ безъ пересадки, по остальнымъ направленіямъ съ пересадкою. Ресторанъ съ холодн. закусками и чай—въ 9 ч. 55 м.

Пассажирскій поѣздъ № 6: вагоны всѣхъ трехъ классовъ. Сообщеніе Одесса—Кіевъ—въ 3 ч. дня.

Курьерскій поѣздъ № 2-К: вагоны всѣхъ 3-хъ классовъ, Одесса—Кишиневъ безъ пересадки и Бендеры—Рени съ пересадкою Рестор. съ холодн. зак. и чай—въ 6 час. 10 м. веч.

Курьерскій поѣздъ № 3: ваг. I и II класса Сообщен. Одесса—Кіевъ и Одесса—Водочинскъ и ваг. микстъ III кл. Одесса—Москва. Ресторанъ съ холодн закуск. и чай—въ 8 ч. 40 мин. веч.

Курьерскій поѣздъ № 23: вагоны всѣхъ трехъ классовъ. Сообщ. Одесса—Петербургъ и ваг. микстъ II III класса Одесса—Рига Вагонъ-ресторанъ—въ 9 час. веч.

Пассажирскій поѣздъ № 19: вагоны всѣхъ трехъ классовъ. Одесса—Харьковъ и 2 вагона III кл. Одесса—Екатеринославъ—въ 9 час. 10 мин. веч.

Почтовый поѣздъ № 4: а) вагоны безпересадочн. всѣхъ трехъ клас. Одесса—Новоселица черезъ Слободзею; б) вагоны безпересад. сообщ. всѣхъ трехъ классовъ Одесса—Бѣлостокъ; в) вагоны II и III кл. Сообщ. Одесса—Варшава черезъ Ковель-Ивангородъ—въ 9 ч. 40 мин. веч.

Товарно-Пассажирскій поѣздъ № 25: а) вагоны всѣхъ трехъ классовъ. Сообщ. Одесса—Кіевъ безъ пересад. черезъ Жмеринку и Пятихатку; в) вагоны III класса Одесса—Знаменка—въ 10 ч. 50 м. вечера

Приходъ въ Одессу:

Смѣшанный поѣздъ № 29: вагоны IV класса —въ 8 час. утра.

Смѣшанный поѣздъ № 23: изъ Унгенъ—Рени —Кишинева—въ 7 ч 18 м. утра.

Товарно-Пассажирскій поѣздъ № 21: вагоны I II и III кл. изъ Кіева; вагонъ микстъ III клас. Ростовъ; ваг. III кл. изъ Знаменки —въ 7 ч. 34 м. утра.

Почтовый поѣздъ № 3: вагоны I, II и III кл. Сообщ. Новоселица—Одесса, вагоны I, II и III кл. Бѣлостокъ—Одесса, вагоны II и III кл. Сообщ. Варшава—Одесса—въ 8 ч. 05 м. утра.

Пассажирскій поѣздъ № 9: вагоны I, II и III кл. Сообщ. Харьковъ—Одесса и ваг. III кл. Екатеринославъ—Одесса—въ 8 ч. 56 мин. утра.

Курьерскій поѣздъ № 1-Б: изъ Петербурга и Риги въ 9 ч. 10 м. утра.

Курьерскій поѣздъ № 1: изъ Кіева, Волочиска и Москвы—въ 9 ч. 25 м. утра.

Курьерскій поѣздъ № 1-К: изъ Кишинева и Рени—въ 12 ч. 45 м. дня.

Пассажирскій поѣздъ № 5: изъ Кіева вагоны всѣхъ классовъ—въ 3 ч. 10 м. дня.

Пассажирскій поѣздъ № 7: вагоны I, II и III кл. изъ Варшавы, чрезъ Ивангородъ микстъ III кл. изъ Варшавы междунар. ваг. III кл. чрезъ Брестъ. вагоны микстъ III и ваг. II кл. изъ Харькова и ваг III кл. изъ Ростова—въ 6 ч. 35 м. веч.

Пассажирскій поѣздъ № 11: вагоны I, II и III кл. изъ Кіева въ 6 ч. 30 м. веч

ОБЪЯВЛЕНІЕ.

Въ среду, 4 декабря сего года, въ 12 часовъ, по требованію завѣдывающаго Кременчугской военной мукомольней

Въ Одесской Городской Аукціонной Камерѣ,

будетъ продаваться съ публичнаго торга горизонтальная паровая машина 50 силъ съ принадлежностями, хранящаяся въ Крем ячугѣ, въ кременчугской военной мукомольнѣ, гдѣ желающіе торговаться могутъ таковую заблаговременно осматривать. Принимаются также запечатанные пакеты до 12 ч. дня торга. 43419

ОБЪЯВЛЕНІЕ.

Въ понедѣльникъ, 16 декабря сего года, въ 12 ч. дня, по требованію Одесскаго Окружного Артиллерійскаго Управленія.

въ Одесской Городской Аукціонной Камерѣ,

будетъ продаваться съ публичнаго торга 1) 31·2 п. латуни и 301 п. 10 ф. сплава олова съ сюрьмой, хранящихся въ Одессѣ, въ Одесскомъ Артиллерійскомъ складѣ; 2) 761 п. латуни, 279 п. мѣди, въ обрѣзкахъ и обточкахъ и 9 п. изгарины мѣдной хранящихся въ Николаевѣ, въ Николаевскомъ отдѣлѣ Кременчугскаго Артиллерійскаго склада, и 3) 17510 п. латуни, 12893 п. желѣза лома, 923 п. чугуна лома, 5325 п. чугуна лома со свинцомъ 1352 п. стали, лома, 611 п. изгарины отъ оплавки свинца и 242 п. сплава олова, съ сюрьмой, хранящихся въ Кременчугѣ въ Кременчугскомъ Артиллерійскомъ складѣ. Желающіе торговаться могутъ заблаговременно осматривать продающіеся металлы въ мѣстахъ ихъ нахожденія. За подробными свѣдѣніями и справками просить обращаться въ Одесскую Городскую Аукціонную Камеру. 43450—

РАЗНЫЯ

КТО НАШЕЛЪ
два бриллианта въ оправѣ, утерянныхъ въ четвергъ ночью на улицѣ или въ трамваѣ, или кто укажетъ гдѣ они находятся ювелиру Никулину, Дерибасовская, 13, **получитъ 100 рублей.** 43446

Приблудилась собака—сука съ рыжей шерстью. По истеч. 3-хъ дней считаю своей. Ольгіевская, 7. 16355

УТЕРЯНА въ Русскомъ театрѣ 24 ноября бѣлая ГОРЖЕТКА. Нашедшаго просятъ за приличное вознагражденіе доставить на Херсонскую, № 26, кв. 22. 16270

Модные журналы, манекены и выкройки высоко покупать только **Л. М. ГЕРМАНЪ,** ЛАНЖЕРОНОВСКАЯ, **19,** кв. **14,** (во дворѣ, противъ воротъ, 2-й этажъ). Иногороднимъ высылаемъ налож. платежемъ. 16199

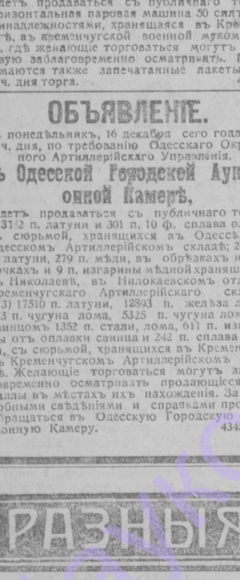

Фабриканты ВСЕМІРНО-ИЗВѢСТНОЙ СВѢТЛОЙ МАЗИ **АМОГЪ**
Акц. О-во Хим. Завод. **Любшинскій и К°.** Берлинъ. 42598

На 1914 г.
въ конторѣ и книжно-газетномъ кіоскѣ
„ПРЕССА“.
Ришельевская, уг. Дерибасовской. Тел. 48-11.
ОТКРЫТА ПОДПИСКА
НА ЖУРНАЛЫ:
„Природа и Люди“, „Нива“, „Заграничное Слово“, „Вокругъ Свѣта“, „Родина“, „Пробужденіе“, „Вѣстникъ Знанія“, „Свѣтлячекъ“, „Путеводный Огонекъ“, „Современный Міръ“, „Русское Богатство“, „Журналъ для Хозяекъ“, „Журналъ Женщина“, „Театръ и Искусство“, Рампа и Жизнь и др.
20 к. еженед. съ сокращ. ширифтомъ 20 к. еженед.
Принимается также подписка на всѣ русскія и иностранныя газеты и журналы по оригинальнымъ цѣнамъ.

ДЕПО ПІАНИНО
Мясницкая, 31.
Бриль, Эмерихъ и Портновъ,
имѣются большой выборъ
ПІАНИНО
исключительно заграничныхъ лучшихъ фабрикъ.
ДОПУСКАЕТСЯ РАЗСРОЧКА И ОБМѢНЪ.
Тамъ-же имѣется большой выборъ СТРУНЪ.
Для ученик. консерват. и муз. учил. скидка. **Продажа производится за наличный расчетъ и въ разсрочку.** 43135

Правленіе Одесскаго Общества Взаимнаго Кредита

симъ объявляетъ, что, на основаніи § 21 ВЫСОЧАЙШЕ утвержденнаго устава Общества на 27-ое февраля 1914 года назначены въ продажу съ публичнаго торга, безъ переторжки, нижеименованныя въ этомъ Обществѣ слѣдующія недвижимыя имущества:

1) принадлежащее мѣщанкѣ Роѣ Вольковой Дацъ, состоящее въ Подольской губ., въ 1-ой части гор. Могилева, по Мало-Греческой улицѣ, мѣрою земли 484 кв. саж. съ постройками, въ томъ числѣ съ каменною трехъ-этажною фабрикою первыхъ крупъ, со всѣми къ ней машинами и приспособленіями. Торгъ начнется съ суммы 37050 р., выданной въ ссуду по оцѣнкѣ Правленія.

2) принадлежащее мѣщанину Нахману-Мееру Шлемовичу Дацу, состоящее Пехольской губ., 1-ой части гор. Могилева, по Греческой ул., мѣрою земли 325 кв. саж., 6 кв. арш. съ каменными домомъ и другими постройками. Торгъ начнется съ суммы 8590 р., выданной въ ссуду по оцѣнкѣ Правленія.

3) принадлежащее Зиньковскому мѣщанину Зусю Вольфовичу Рапопорту и Хотянскому купцу Зусю Пинкасовичу Бараку, состоящее въ гор. Одессѣ, 4-ой части, Михайловскаго полиц. участка, на Молдаванкѣ, въ № 56 по Мельничной улицѣ, мѣрою земли 448, 18/100 кв. саж. съ постройками, со всѣми принадлежностями для помѣщающагося въ нихъ пивовареннаго завода. Торгъ начнется съ суммы 16000 р., выданной въ ссуду по оцѣнкѣ Правленія.

Торги будутъ произведены въ г. Одессѣ, въ помѣщеніи Одесскаго Общества Взаимнаго Кредита (уголъ Пушкинской и Греческой ул., собств. домъ), въ 1 часъ дня. Болѣе подробныя свѣдѣнія о продажѣ и продаваемыхъ имуществахъ можно получить тамъ же въ присутственные дни. 43141

LUX КАКЪ СЛѢДУЕТЪ МЫТЬ ШЕРСТЯНЫЯ ВЕЩИ.

Нужно 3 или 4 столовыхъ ложки мыльныхъ стружекъ ЛУКСЪ развести въ 3 штофахъ крутого кипятка и сбить до полученія пѣны. Въ этотъ пѣнистый растворъ опускаютъ шерстяныя вещи и при помощи деревянной лопатки или палочки мѣшаютъ ихъ въ продолженіи нѣсколькихъ минутъ. Послѣ этого вещи вынимаютъ и осторожно, не прибѣгая къ тренію и выкручиванію, выжимаютъ изъ нихъ грязь. Когда грязь достаточно отошла, шерстяную вещь прополаскиваютъ въ двухъ смѣнахъ тепловатой воды и снова, такимъ же родомъ, выжимаютъ. Чѣмъ быстрѣе проводимы всѣ эти манипуляціи, тѣмъ лучше получаются результаты. Ни въ какомъ случаѣ не слѣдуетъ прибѣгать къ варкѣ шерстяныхъ вещей. Вполнѣ достаточно, чтобы вода была кипящая или близко къ этому. Нужно ушить вещи на открытомъ воздухѣ.

ШЕРСТЬ ПОСЛѢ СТИРКИ — ШЕРСТЬ ПОСЛѢ СУШКИ

LEVER BROS., Ltd., ENGLAND.
Склады: Москва, Хитровъ, 2; С.-Петербургъ, Фонтанка, 103; Одесса, Сабанѣевъ мостъ, 5.

Торговый домъ **„Князь Юрій Тагаринъ и К°“**
Одесса, Софіевская, 26. Телефонъ № 19/69.
СТРОИТЕЛЬНЫЕ МАТЕРІАЛЫ:
Балки, Рельсы, Кафли, Черепица, Цементъ, Гончарныя трубы и проч.
ЗЕРКАЛА, СТЕКЛО: зеркальное, бельгійско-бемское полубѣлое, сырое, цвѣтное, рубчатое, орнаментное, витражн. стекл. кирпичъ „Фальконьеръ“, иллюминаторы и проч
Агентство **Южно-Русскаго Днѣпровскаго Металлур. О-ва** Паровые котлы, чугунная отливка, проволока, болванки, заготовки, листовое и полистовое желѣзо, стропила, вагонетки и проч.
Агентство **Краматорскаго Металлургич. О-ва** Машины паровыя гидравлическія, для горныхъ цѣлей и для обработки металловъ. Паровые подъемы, лебедки и проч.

43437

ДЕНЬГИ
достаю подъ векселя съ двумя подписями До востребов., пред. кв. „Ол. Н.“, № 16191

6,000 ДВУХСТОРОННИХЪ **ПАТЕФОННЫХЪ** ПЛАСТИНОКЪ ИГРАЮЩИХЪ ВѢЧНЫМЪ САПФИРОМЪ **БЕЗЪ ИГОЛОКЪ** ФАБРИКИ **Бр. ПАТЕ** въ Парижѣ.
ПРОДАЮТСЯ ДЕШ. ПО СЕРІЯМЪ:

Серія 1	изъ	6 пьесъ		1 р. 90 к.
„ 2	„	10	„	2 р. 95 к.
„ 3	„	16	„	4 р. 35 к.
„ 4	„	20	„	4 р. 95 к.
„ 5	„	30	„	6 р. 70 к.

ТОРГОВЫЙ ДОМЪ **ПОЛЯКИНЪ и С-ья** ОДЕССА, внутри Пассажа.

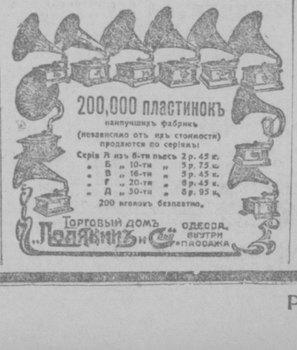

Въ губернск. городѣ ПРОДАЕТСЯ первоклассная **КОНДИТОРСКАЯ и КОФЕЙНЯ.**
Адресъ узнать въ конторѣ „Одесскихъ Новостей“. 15541

ВСЕОБЩАЯ БИБЛІОТЕКА
Каждый томикъ имѣется въ мягкомъ переплетѣ—на 10 коп. дороже.

НОВЫЕ ВЫПУСКИ:
М. В. Ломоносовъ. Избранныя сочиненія. №№ 194, 195. — 20 коп.
Г. Р. Державинъ. Избранныя стихотворенія. № 196. — 10 коп.
Е. Марлиттъ. Совиный домъ. №№ 197—199. — 30 коп.
А. Доде. Тартаренъ Тарасконскій. №№ 200, 201. — 20 коп.
Джекъ Лондонъ. Разсказы рыбачьяго патруля. №№ 202, 203. — 20 к.
Ш. Гильомъ. Введеніе въ механику. №№ 204—207. — 40 коп.
К. Роденбахъ. Искусство въ изгнаніи. №№ 208, 209. — 20 коп.
Л. Апулей. Амуръ и Психея. № 210. — 10 коп.
Г. Жеффруа. Петръ-Пауль Рубенсъ. № 211. — 10 коп.
Э. Форъ. Діего Веласкезъ. № 212. — 10 коп.

ПЕЧАТАЕТСЯ И СКОРО ВЫЙДЕТЪ:
Собраніе сочиненій А. С. Пушкина въ 3-хъ томахъ.

Если Всеобщей Библіотеки нѣтъ въ мѣстныхъ книжныхъ магазинахъ, обращаться въ издательство: С.-Петербургъ, 7 рота, д. 26. Телефонъ 91-96.
Каталогъ по первому требованію.

ПЕРВАЯ Одесская Биржевая Артель
приглашаетъ въ пайщики лицъ обоего пола безъ различія вѣроисповѣданія, которымъ будутъ предоставляться должности кассировъ, бухгалтеровъ, управляющихъ домами и имѣніями, завѣдующихъ складами и торговлями, конторщиковъ и корреспондентовъ. Справки можно получить отъ 10—1 ч. и отъ 5 до 7 ч. Ришельевская, 11, телефонъ 66-08. 43359

С.-Петербургъ, Миргевская, 44, въ центрѣ города
НОВАЯ РОСКОШНАЯ ГОСТИНИЦА и РЕСТОРАНЪ „СЕЛЕКТЪ“. Вся обстановка исполнена за-границей.
Цѣны низкія. Спрашивать на вокзалахъ Іонеровъ.

46 Преображенская 46
уг. ул. Жуковскаго (Почтовая)
ПОЛНАЯ ЛИКВИДАЦІЯ
аптекарск., парфюмерн. товаровъ, туалетн. мыла и туалетн. принадл.
Одеколонъ, Духи, Мыло, Пудра, Зубочистки, Щетки, гребни, Губки, Вата, Кремъ, Краска для волосъ, Борная кислота, Зубные порошки, Термометры, Какао, Фосфатинъ, Біомальцъ, Рыбій жиръ, Гематогенъ, Санатогенъ.
Арматинъ, лепешки Вальда, Жиболь, желѣзо Аттенштата, Каскара Миди, Кружки Эсмарха, Резиновыя издѣлія, всѣ минеральные воды.
Всѣ товары ОКОНЧАТЕЛЬНО распродаются по небывало дешевымъ цѣнамъ.

Торговый Домъ **Г. ФЕЛЬДМАНЪ и Сынъ**
Преображенская, 46.
Предлагаетъ къ предстоящимъ ПРАЗДНИКАМЪ предметы **ДЛЯ ПОДАРКОВЪ** по очень **ДОСТУПНЫМЪ ЦѢНАМЪ:**
Часы карманные, СТѢННЫЕ, СТОЛОВЫЕ.
Брилліанты, ЗОЛОТЫЯ и СЕРЕБРЯН. ВЕЩИ.
Серебро: ЗАКУСОЧНЫЕ ПРИБОРЫ изъ 2—3—5 и т. д. вещей въ изящныхъ футлярахъ.
Очки, пенсне, бинокли.
Фирма сущ. съ 1865 г. ТЕЛЕФОНЪ 39/17.

ГЛАВНОЕ ДЕПО музыкальныхъ инструментовъ для Юга Россіи и Кавказа
М. РАУШЪ, Одесса,
ул. Кондратенко, № 33.
Единственный представитель придворныхъ и всемірно-извѣстныхъ фабрикъ
К. Бехштейнъ, Я. Бекнеръ и другихъ.
РЕКОМЕНДУЕТЪ ГРОМАДНЫЙ ВЫБОРЪ
роялей, піанино, фисгармоній
всевозможныхъ музыкальныхъ инструментовъ и принадлежностей къ нимъ, наилучшихъ русскихъ и заграничныхъ фабрикъ по выгоднымъ цѣнамъ и на льготныхъ условіяхъ.
ТЕМОДИСТЪ—ПІАНОЛА,
самый усовершенствованный артистическаго исполненія автоматическій музыкальный инструментъ съ помощью котораго возможно передать въ точности интерпретацію лучшихъ артистовъ и самыхъ авторовъ, а также каждый можетъ, по своему вкусу, артистически исполнять самыя трудныя пьесы.
Темодистъ—Піанола—Піанино. Темодистъ—Піанола—Рояль
Громадный выборъ **НОТЪ** для разныхъ механическихъ аппаратовъ.
ПОЧИНКА и НАСТРОЙКА роялей, піанино, фисгармоній и всевозм. механическ. аппарат
ПІАНИНО НА ПРОКАТЪ. ■ Прейсъ-куранты высылаются безплатно. ■ Телеф. №7-7

Продажа у Вацлайка, Г