ПОНЕДѢЛЬНИКЪ, 28 ОКТЯБРЯ (10 НОЯБРЯ) 1913 ГОДА № 9166 — Цѣна отдѣльнаго № 5 коп. — ПОНЕДѢЛЬНИКЪ, 28 ОКТЯБРЯ (10 НОЯБРЯ) 1913 ГОДА № 9166

ОДЕССКІЯ НОВОСТИ

ГАЗЕТА ПОЛИТИЧЕСКАЯ, НАУЧНАЯ, ЛИТЕРАТУРНАЯ, ОБЩЕСТВЕННАЯ и КОММЕРЧЕСКАЯ.

УСЛОВІЯ ПОДПИСКИ:
Съ доставкой въ Одессѣ: 1 мѣс.—1 р. 20 к., 2 м.—2 р. 40 к., 3 м.—3 р. 50 к., 4 м.—4 р. 50 к., 5 м.—5 р., 6 м.—6 р., 7 м.—7 р., 8 м.—8 р., 9 м.—8 р. 50 к., 10 м.—9 р., 11 м.—9 р. 50 к., 12 м.—10 р.
Съ пересылкой въ города: 1 мѣс.—1 р. 30 к., 2 м.—2 р. 50 к., 3 м.—3 р. 80 к., 4 м.—5 р.—к., 5 м.—6 р., 6 м.—7 р., 7 м.—8 р., 8 м.—9 р., 9 м.—10 р.—к., 10 м.—11 р., 11 м.—11 р. 50 к., 12 м.—12 р.
За пересылку за-границу доплачивается 1 р. въ мѣсяцъ къ подписной платѣ въ Одессѣ.
Перемѣна иногородняго адреса на иногородній оплачивается 20 коп.
За перемѣну городского адреса на иногородній доплачив. разница въ подписной цѣнѣ.
Годовая подписка только съ 1 янв. Подписка на другіе сроки лишь съ 1 числа кажд. мѣс.

Редакція, Типографія и Контора
Одесса, Екатерининская, 8.
Телефоны редакціи: 2-61 (общ.) и 14-00 комн. хроник. Тел. конторы 2-66. Кабин. редактора (обращ. въ исключ. случаяхъ) 1-18.
Рукописи не возвращаются. Личныя объявленія отъ 2 до 3 ч. дня.

ТАКСА ЗА ОБЪЯВЛЕНІЯ:
строка нонпарели впереди текста—40 коп., позади текста—20 коп., на 2-й или 3-й стр. сверху—60 коп., въ иллюстрированномъ приложеніи—40 коп.
ДЛЯ ЛИЦЪ, ИЩУЩИХЪ ТРУДА, 50% СКИДКИ СЪ ТАКСЫ.
ВЪ МОСКВѢ, ПЕТЕРБУРГѢ, ВАРШАВѢ и ВИЛЬНѢ ОБЪЯВЛЕНІЯ ПРИНИМ. ВЪ КОНТОРѢ Л. и Э. МЕТЦЛЬ.

Жена, дѣти и родственники
съ глубокимъ прискорбіемъ извѣщаютъ друзей и знакомыхъ о смерти
РАЙМОНДА ШТАРКМЕТА.
Похороны состоялись вчера 27 с/м.

Катерина Осиповна Бернштейнъ съ дочерью
сердечно благодарятъ всѣхъ почтившихъ память усопшаго мужа и отца
Константина Генриховича Бернштейна.
42915

Городской театръ. Дирекція А. И. СИБИРЯКОВА.
Сегодня, 28-го окт., ОБЩ. СПЕКТ. **„Евгеній Онѣгинъ“.**
Въ Борина, Зорницкая Ратмирова, Черненко; гг. Бирсъ, Залевскій, Мельнинъ, Соковнинъ. Нач. въ 8 ч. 29-го посл. гастр. арт. Импер. т. М. Б. Черной въ бенефисъ: **„Тристанъ и Изольда“**. Цѣны обыкн. 30 окт. по уменьш. цѣнамъ **„ХОВАНЩИНА“**

Театръ Сибирякова. Дирекція М. И. Сибиряковой. Русская оперетта подъ упр. **М. П. Ливскаго.**
Сегодня, 28-го и 29-го октяб., перв. 2 предст. новой сенсаціон. веселой оперетты:
„Наполеонъ подъ Лейпцигомъ“
(„Волшебство фильмъ“).
Рекордъ гомерическаго хохота.
Наполеонъ—г. Германъ; Шипонъ-Петровичъ; г-жа Гамалѣй; ФАВОРИТКА НАПОЛЕОНА
Мельника—г-жа МИЛИЧЪ; Полководецъ—г. ГЛУМИНЪ.
Г. Люзинскимъ будетъ поставл. модернѣйшій танецъ Европы **„ТАНГО“.**
Дирекція А. В. ПИВОВАРОВЪ. Гл. капельм. Г. СИРОТА. Цѣны обыкнов. Нач. въ 8½ ч. в.

РУССКІЙ ТЕАТРЪ. Русская драма. СЕГОДНЯ, 28-го, 2-й разъ новая пьеса Арцыбашева **„РЕВНОСТЬ“** 5 д.
Нач. въ 8½ ч. веч. ЦѢНЫ МѢСТАМЪ ОБЫКНОВЕННЫЯ.
„Ревность“. 30-го—общ. спект. „Бѣсъ“. Билеты продаются съ 10 часовъ утра до оконч. спектакля.

Новый театръ. Скобелева (Евр.) 55, телеф. 7-25. Первая Варш. еврейско-нѣм. оперетта Л. Л. РАППЛЕЯ Сегодня, 28 октября, общед. отъ 20 к. до 1 р. 50 к., 2 разъ **„Боргъ миръ дайнъ вайбъ“**, съ уч. г-жи Калмановича, Меерсона и Эпельбаума. Новые куплеты. Нач. въ 8½ час. в. 14643

Сегодня ПРЕМЬЕРА: съ участіемъ **В. Я. Хенкина, Е. М. Баскаковой, П. Н. Поль, Ф. Н. Нуржина, Н. Н. Ник-Мамина.**
1) **МОЛИТВА ДѢВОЧКИ** инсц. пѣс. Мусоргскаго пост. А. АЛЕКСѢЕВА.
2) **НЕКРОЛОГЪ**, буфонада.
3) САЛОНЪ **КАМЧАТОВЪ** (пѣніе). **ВЛ. ХЕНКИНЪ** (разсказы).
4) **Мужъ по ошибкѣ**, фарсъ.
5) СИНЕМАТОГРАФЪ. 3 сп. въ веч. въ 7 ч., 8 ч. 30 м. и 10 ч. 30 м.

Сегодня, новая программа.
1. Круговая порука— Валентинова.
2. Кабарэ съ уч. г. фонъ-Гибшмана.
3. Око за око—новинки лит. театра. 4. СИНЕМАТ. Нач. въ 7½. Впускъ безпр.

Александровскій паркъ. Дирекція 1-е Одесское Товарищество.
СЕГОДНЯ НОВАЯ НЕБЫВАЛАЯ КОЛОССАЛЬНАЯ ЧУДО-ПРОГРАММА.
Извѣстн. юмористъ **СЕРГѢЙ ВРОНСКІЙ**, франц. артисты **МОЗАРИ ПОСЪ**, опер. пѣв. **САБАРИ**, муз. вирт. **ВИНЧЕНЦО**, каскад **АНТОНИ-ОЙРА**, СМОЛИНА, СЛАВЯНСКАЯ, ДНѢПРОВА, БЕНЕДЕТТИ, ДЕ ГИЗЪ и: М-lle ЩЕРБАКОВА, НИТУШЪ, МИХАЙЛОВА, СУЗАНА ДОНЕЙ, АЛЯВЪ, Салима, КАТТО. Гринева, Ламаншъ, Замри и миог. друг. Начало въ 9 час вечера. Входъ БЕЗПЛАТНЫЙ.

СКОНЧАЛИСЬ:
въ Петербургѣ: Елизавета Ив. Тихобразова, Георг. Серг. Филипьевъ, Сем. И. Дайниковъ, Ан. Б. Мейсель, Кам. Евг. Шереръ, Екат. Вас. Шапошникова, Георг. Конст. фонъ-Сталь; въ Москвѣ: Авг. Ив. Баженова, Вас. Ив. Матвѣевъ, С. Котовъ, въ Кіевѣ: Марія Вас. Бардовская; въ Тифлисѣ: Ал. Ал. Калантаръ. Мар. Григ. Виноградова; въ Ялтѣ: докт. Мих. Конст. Борисовъ, Вл. Ал. Дедюлинъ; въ Кишиневѣ: Зин. Вас. Ангелъ.

Сбѣжала собака БѢЛАЯ, длинная шерсть. Доставившему будетъ дано вознагражденіе. Гулевая 7. Спрос. дворника. 14696

ПРАУСС преподаетъ **ТАНЦЫ**
дѣтямъ и взрослымъ ежедневно съ 3 час., а по воскрес. съ 10 час. утра **только** по приглашенію въ домахъ
— ПЛАТА УМѢРЕННАЯ. —
Садовая ул., № 15.
42786

— ЗАВТРА —
1-ый КОНЦЕРТЪ знаменитаго піаниста **Леопольда ГОДОВСКАГО.**
Рояль фабр. **Р. Ибахъ** изъ депо Л. Іозеферъ. Оставш. бил. прод. въ муз. маг. Л. Іозеферъ, Дерибас. снаружи Пассажа, телеф. 202

Д-ръ И. ГЛЯЗШТЕЙНЪ перѣхалъ на Троицкую, № 48. Пріемъ отъ 2—4 ч. Телеф. 55-00. 42895

ДОКТОРЪ МЕДИЦИНЫ **Д. І. КРАНЦФЕЛЬДЪ** возвратился и возобновилъ пріемъ. 14592

УРОКИ ПѢНІЯ даетъ преподаватель музыкальн. курсовъ ГАЛКИ **ГЛАЗУНОВЪ,** ученикъ проф. Эвеларди, пѣвшій на больш. русскихъ и итальянскихъ сценахъ. Пробы голосовъ безвозм. ежедн. отъ 4 до 5 час. Въ воскресенье отъ 11 до 12 ч. Ланжероновская ул., 19, кв. 7. Телеф. 53—07

Д-ТЪ МАРМЕРШТЕЙНЪ Б.-АРНАУТСКАЯ. № 125. ТЕЛ. 28-96.
ЛѢЧЕНІЕ И УДАЛЕНІЕ **ЗУБОВЪ** БЕЗЪ **БОЛИ,** Искусствен. зубы на каучукѣ и безъ пластин. **ЗОЛОТЫЯ КОРОНКИ.**

БЕРЛИНСКІЙ Медицинскій Семинарій
(съ программой фельдшерскихъ и акушерскихъ курсовъ).
Подъ руководствомъ ряда берлинскихъ доцентовъ организованъ Семинарій для подготовки вспомогательныхъ силъ врачамъ, клиникамъ, институтамъ и лабораторіямъ. Курсъ продолжается 2 года. Для пріема требуется свидѣтельство объ окончаніи среднеучебнаго заведенія. Плата за семестръ 215 марокъ (100 рублей). Пріемъ и поступленіе производится въ теченіе первой половины каждаго полугодія
Программа высылается за приложеніемъ 2-хъ десятикоп. марокъ.—Секретаріатъ Мед. Семинарія: Berlin N., Friedrichstrasse 134 открытъ отъ 11—1 и 4—6. Тел. Norden 868.

Банкирскій Домъ И. КСИДІАСЪ
Одесса, уг. Дерибасовской и Ришельевской, новоотстроенный домъ Новикова.
Страхуетъ выигр. билеты III (Двор.) займа отъ тиража погашенія 1-го Ноября с. г. **по минимальной цѣнѣ.**
Принимаетъ **вклады на срокъ и текущіе счета** и платитъ въ зависимости отъ срока отъ 5½% до 7½% годовыхъ.
Принимаетъ выигрышные билеты III Дворянскаго займа **для обмѣна на новые безвозмездно.** 42242

Художеств. т. Екатерининск. 27.
Сегодня дамы при мужч. БЕЗПЛ. уплат. благотв. сборъ.
Послѣдній день програм.

Дамскій День.
Двѣ дамы на одинъ билетъ.
съ уч. Арт. Имп. ПЕРАТ. театр. **Мамонта Дальскаго** въ послѣд. р. шедевръ Виктора ГЮГО „Рюи Блазъ“ **С. Сокольскій.** Нач. дѣтск. въ 5 ч. веч., въ 6 ч. Цѣны отъ 30 к.
1-го ноября **Ю. Убейко.**

Со вторника Перемѣна программы участ. **М. Дальскій. С. Сокольскій.** въ нов. реперт. **ПОЛЮБИВЪ МЫ УМИРАЕМЪ** драма съ уч. Ф. БЕРТИНИ

ТЕАТРЪ **„Мулэн-Руж“** Тирасполь., 6.
ПОМНИТЕ!!! У насъ демонстрируется: **Трагедія души покинутой дѣвушки „Подкошенная жизнь“** современ. драма въ 3-хъ актахъ.

ТЕАТРЪ-ВАРЬЕТЭ Hôtel du Nord. **Сѣверный ресторанъ** Дирекція Южно-Русская Артель.
Сегодня десятая гастроль знаменитой труппы **(10 Vezzans.)**
10.—АРАБОВЪ
только 10 дней.—Небывалый составъ артистовъ и артистокъ, болѣе 50 отдѣльн. №№ подробности въ программахъ. Начало концерта ровно въ 9½ часовъ вечера. Цѣны на все умѣренныя и общедоступныя какъ всегда.

МУЧЕНІЯ ПРОДОЛЖАЛИСЬ.
Я жилъ въ университетскомъ городѣ и пользовался отъ болѣзни желудка и запоровъ у лучшихъ докторовъ, но помощи почти не получалъ и уже пришелъ къ убѣжденію, что, живя восьмой десятокъ, я не могу вылечиться. Но мученья продолжались и я, хотя не вѣрю объявленіямъ, купилъ въ аптекѣ коробку „Стомоксигенъ д-ра Мейера“. Я былъ пораженъ дѣйствіемъ. Послѣ первыхъ пріемовъ боли подъ ложечкой прекратились, изжога, вздутіе живота и атонія, постепенно уменьшаясь, прошли совершенно. Вотъ уже два мѣсяца, какъ кончилъ курсъ леченія и ни одинъ изъ признаковъ мучившей меня болѣзни не повторялся. Могу по совѣсти сказать, что „Стомоксигенъ д-ра Мейера“ избавилъ меня отъ всѣхъ мучившихъ болѣзней. Полковникъ *С. М. Филимоновъ*. 12 сентября 1912 г. Черниговъ.

Борьба съ поддѣлками.
Съ 15 Октября каждая коробка настоящаго Стомоксигена Доктора Мейеръ снабжена этикеткой:
Издѣліе Лабораторіи ДОКТОРА АНТОНА МЕЙЕРЪ
ПОМОГИТЕ НИМЪ
въ борьбѣ съ зловредными поддѣлывателями. Требуйте во всѣхъ аптекахъ и аптекарскихъ магазинахъ наст. Стомоксигенъ Д-ра Мейеръ. За справками и безплатной пробой можно обращаться въ Лабораторію Д-ра Мейеръ. С.-Петербургъ. Екатерининскій каналъ, 29/44. 42879

ОЧАРОВАНІЕ Новость **ДУХИ ОДЕКОЛОНЪ** Т-ва С. И. ЧЕПЕЛЕВЕЦКІЙ съ Сыном. МОСКВА

Безспорно лучшее полосканіе **ОДОЛЬ**
Флаконъ 95 к. 42845
Большой флак., хватающій на нѣсколько мѣсяц. 1 р. 50 к.

МОЛОД. интеллиг. дѣв., оконч. 8 кл. гимн., б. слуш. В. Ж. К., желаетъ получить урокъ за комнату, мож. за объѣзд. или др. подх. занят. Адресъ ост. въ конт. „Од. Нов.“ подъ № 100.

СОЧИНЕНІЯ
для учащихъ и учащихся.
ТЕМАТИКИ Г. Корнина. Ч. 1-я: Народн. поэз. др. и нов. лит. до Жуковск. включ. 1 р. 25 к. — Ч. II-я: Грib., Крыл., Кольц., Пушк., Лерм., Гоголь 1 р. 25 к.— Ч. III-я: Всеобщ. и новѣйш. русск. лит.— 1 р. 25 к. Ч. IV-я: Отвлеч. темы—1 р. 25 к. Складъ изданій: книжн. магаз. „Одесскія Новости“, Одесса, Дерибасов., 20. Проспектъ съ подробн. оглавл. кажд. книги высыл. безплатно.

Безпомощна, какъ дитя. Случай съ одной дамой.
„Я нашелъ, что Кефалдолъ-Сторъ дѣйствуетъ прекрасно“— пишетъ намъ одинъ господинъ изъ Москвы.—Первая трубочка подѣйствовала на мою жену, какъ волшебство, я былъ въ такомъ восторгѣ, что разсказывалъ объ этомъ каждому знакомому и я знаю четырехъ изъ нихъ, которые приняли Кефалдолъ-Сторъ съ такимъ же замѣчательнымъ успѣхомъ. Случай съ моей женой былъ прямо исключительнымъ. Она лежала пять недѣль въ постели, безпомощна, какъ дитя“.
Если Вы страдаете ревматизмомъ, ишіасомъ, подагрой, болью въ поясницѣ, невралгіей, головной болью, возьмите въ аптекѣ немного Кефалдола-Сторъ и Вы будете поражены быстрыми результатами. 42880

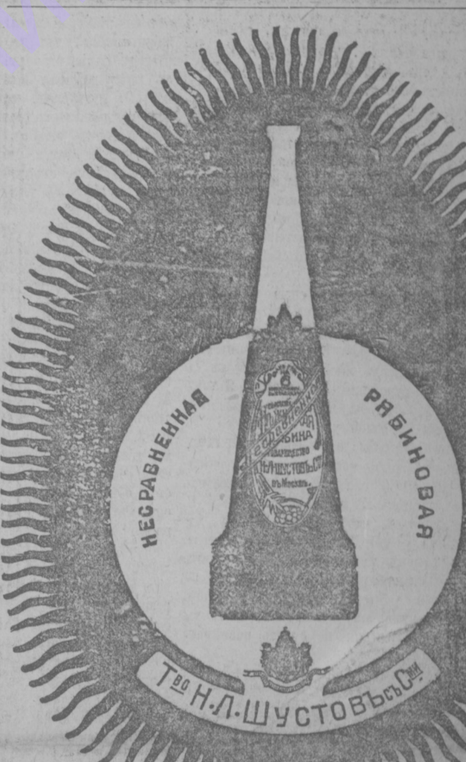

ТЕЛЕГРАММЫ „ОДЕССКИХЪ НОВОСТЕЙ“.

ЪЪ РОССІИ.

ИВАДІЯ (Оффиціально) (ПТА). 26 окт. я на выносѣ тѣла скончавшагося дворцоъ коменданта ген.-ад. Дедюлина и на ней панихидѣ въ Ливадійскомъ соборѣ приствовали Ихъ Величества Государь Императоръ и Государыня Императрица Александра ѳоровна съ В. К. Ольгой Николаевной, Татіа-Николаевной и Маріей Николаевной, Вел. Ксенія Александровна, Вел. Князья Дмитъ Константиновичъ, Георгій Михайловичъ, олай Николаевичъ, Петръ Николаевичъ и Ксенія Александровна, Вел. Князья Дмитъ тенбергскій, Его Величество съ Августѣйи Особами прослѣдовалъ печальную процесдо Ливадійскаго собора пѣшкомъ. Госуня Императрица Александра Ѳеодоровна овала съ вдовой покойнаго дворцового коданта въ экипажѣ. Гробъ съ останками пнаго былъ поднятъ лицами свиты и несенъ рукахъ по очереди нижними чинами собственныхъ Его Величества сводного пѣхотнаго а и донцами и дворцовыми городовыми. На сѣ тѣла и на панихидѣ присутствовали лица свиты, находящіяся въ Ливадіи и стностяхъ, офицеры полковъ, должности лица и подвѣдомственные дворцовому коданту чины.

ВИТ. ЗАКОНОПРОЕКТЪ О ПЕЧАТИ ВЪ ДУМСКОЙ КОММИССІИ.
ЕТЕРБУРГЪ (ПТА). Думская коммиссія печаприступила къ разсмотрѣнію правит. законоста о печати. Предсѣдателемъ коммиссіи взаъ отказавшагося Шульгина избранъ прогресъ Ефремовъ. Докладчикъ тр. Бенигсенъ укачто цѣлью проекта о печати является сотность мѣропріятій, въ одинаковой степени ечивающихъ свободу печати, а также возость борьбы со злоупотребленіями печатъ словомъ. Поступившія въ коммиссію предля законодательныя предположенія классифиются, по мнѣнію докладчика, слѣдующимъ ъомъ: проектъ правыхъ стоитъ на почвѣ дѣйщаго закона, лишь усиливая судебныя каустраненія начало совокупности по дѣламъ о ти. Проектъ націоналистовъ, весьма приблидійся къ австрійскому законодательству, вводаже отвѣтственность издателя; вмѣстѣ съ ъ въ проектѣ націоналистовъ есть нововведенаприр., постановленіе о возмѣщеніи убытковъ ледствіе неправильнаго ареста изда. Проектъ конст.-демократовъ вводитъ неограниченную свободу, значительно ослабляя репресПроектъ прогрессистовъ устанавливаетъ конные сроки для мелкихъ брошюръ и сохраъ предложеніе октябристовъ по поводу права ія обязательныхъ постановленій о печати очительно при военномъ положеніи. Проектъ ристовъ сохраняетъ разрѣшительный поряъ для повременныхъ изданій въ мѣстностяхъ аселеніемъ менѣе 10,000, а также типограъ книжной торговли внѣ городовъ. Перейдя ъ ранит. проекту, докладчикъ возражалъ проъ изданія обязательныхъ постановленій о пе- при дѣйствіи чрезвычайной охраны, ибо тала въ Россіи фактомъ повседневной жизни. опросу о печатаніи стенографическихъ отчеъ законодательныхъ учрежденій гр. Бенниг- признавъ желательнымъ допустить печатаніе ныхъ рѣчей депутатовъ. Соглашаясь на уъ ченіе средняго образовательнаго ценза для торовъ, докладчикъ указывалъ на необходиъ установленія сроковъ для утвержденія поъленій объ арестѣ изданія и возражалъ проъ уничтоженія права апелляціоннаго обжалопо дѣламъ о печати.
преніяхъ по законопроекту участвовали націоналистъ Алексѣевъ, Милюковъ, заявившій, что законопроектъ станетъ пріемлемымъ лишь въ случаѣ его улучшенія, что выяснится только при постатейномъ обсужденіи, Герасимовъ и Гронскій, требовавшіе рядъ поправокъ въ проектѣ въ духѣ Высочайшихъ манифестовъ и основныхъ законовъ. Предложеніе Милюкова о безусловной отмѣнѣ цензуры отклонено послѣ возраженій графа Каннисъ, Алексѣева, Пуришкевича и графа Бенингсена. Трудовикъ Духановъ предложилъ отклонить переходъ къ постатейному чтенію въ виду несовершенства проекта. Предложеніе отклонено большинствомъ двухъ голосовъ.

ДѢЛО О ПОДДѢЛКѢ КРЕДИТНЫХЪ БИЛЕТОВЪ.
ПЕТЕРБУРГЪ (ПТА). Предварительное слѣдствіе по возникшему въ петербургскомъ, казанскомъ, саратовскомъ, омскомъ и иркутскомъ судебныхъ округахъ дѣлу о поддѣлкѣ и сбытѣ фальшивыхъ кредитныхъ билетовъ сторублеваго достоинства закончено производствомъ. Обвинительный актъ представленъ прокурору варшавской судебной палаты. По названному дѣлу, изложенному въ 168 томахъ, привлечено 72 обвиняемыхъ.

ПЕЧАТЬ.
ПЕТЕРБУРГЪ (ПТА). Комитетомъ по дѣламъ печати наложенъ арестъ на № 595 газеты «Вечернее Время».

СВОБОДА СЛОВА И ТЕАТРАЛЬНАЯ ЦЕНЗУРА.
ГЕЛЬСИНГФОРСЪ (ПТА). Абоскій гофеирихтъ оправдалъ дирекцію гельсингфорскаго шведскаго театра, обвиненную главнымъ управленіемъ по дѣламъ печати въ томъ, что въ 1911 г. въ театрѣ была поставлена пьеса, не разрѣшенная театральной цензурой. Оправдательный приговоръ мотивированъ тѣмъ, что законъ 1906 г. о свободѣ слова упраздняетъ наложенныя неблагонадежнымъ по

ЖЕНСКІЙ СЕЛ.-ХОЗ. ИНСТИТУТЪ.
НОВОЧЕРКАССКЪ (ПТА). На совѣщаніи представителей высшихъ женскихъ курсовъ съ участіемъ общественныхъ дѣятелей постановлено преобразовать курсы въ женскій сельскохозяйственный институтъ.

ЧУМА.
НОВОЧЕРКАССКЪ (ПТА). Въ пунктахъ эпидеміи новыхъ заболѣваній нѣтъ; въ Калачѣ—съ 13 октября, Ново-Петровкѣ—съ 15 октября, хуторѣ Бреславскомъ—съ 20 октября и въ Громославкѣ—съ 21 октября. Послѣдняя больная умерла.

ПЕТЕРБУРГЪ (ПТА). Междувѣдомственная коммиссія по пересмотру врачебно-санитарнаго законодательства, въ засѣданіи отъ 26 октября, обсуждала проектъ учрежденія врачебно-санитарныхъ округовъ коихъ проектируется 13.
Министръ народнаго просвѣщенія отбылъ для обозрѣнія школъ варшавскаго учебнаго округа.

За-границей.

БЕСѢДА В. Н. КОКОВЦОВА СЪ ФРАНЦУЗСКИМИ ЖУРНАЛИСТАМИ.
ПАРИЖЪ (ПТА). Принимая сотрудниковъ газетъ «Matin» и Figaro» В. Н. Коковцовъ указалъ на тѣсное единеніе и постоянное сотрудничество Россіи и Франціи, отмѣтивъ благодѣтельное вліяніе совмѣстныхъ дѣйствій державъ. В. Н. Коковцовъ высказалъ пожеланіе о новомъ созывѣ лондонской конференціи, затѣмъ по нѣкоторымъ отдѣльнымъ вопросамъ сдѣлалъ заявленія, одинаковыя съ тѣми, которыя были сдѣланы сотруднику газеты «Temps».

УКРАИНО-ПОЛЬСКІЕ ПЕРЕГОВОРЫ.
ВѢНА (ПТА). Украино-польскіе переговоры о соглашеніи принимаютъ неблагопріятный оборотъ въ виду неуступчивости польскихъ консерваторовъ съ четырьмя галицкими католическими епископами во главѣ. Допускается возможность роспуска галицкаго сейма, отставка намѣстника и учрежденіе въ Галиціи правительственной коммисіи.

ДѢЛО КРУППА.
БЕРЛИНЪ (ПТА). Судъ по дѣлу Круппа приговорилъ Бренда къ 4 мѣсяцамъ тюрьмы съ зачетомъ предварительнаго заключенія. Другой подсудимый Экціусъ приговоренъ къ 1200 маркамъ штрафа.

АВСТРІЙСКІЕ «АКАДЕМИСТЫ».
ПРАГА (ПТА). Академическій союзъ студентовъ-медиковъ нѣмецкаго университета выразилъ протестъ противъ допущенія русскихъ студентовъ, особенно евреевъ.

СОФІЯ (ПТА). Оффиціальная газета «Народни Право» привѣтствуетъ теплый пріемъ царя болгаръ въ Австро-Венгріи, свидѣтельствующій о началѣ улученія добрыхъ отношеній между обоими государями.
ВѢНА (ПТА). Оффиціозная «Neues Wien Tag.» подчеркиваетъ дружескія отношенія Австріи къ Болгаріи, перечисляетъ оказанныя Австріей услуги и нападаетъ на неудачную политику Данева.
ЛЕНСБУРГЪ (ПТА) Министромъ внутреннихъ дѣлъ разрѣшено Амундсену прочесть докладъ на норвежскомъ языкѣ.
МЮНХЕНЪ (ПТА). Королевская чета приняла дипломатическій корпусъ.

ВНУТРЕННІЯ ИЗВѢСТІЯ.

СРЕДИ С.-Д.
Борьба, загорѣвшаяся во фракціи с.-д. между «восьмеркой» и «шестеркой», близится къ своей развязкѣ. Представители «шестерки» настаиваютъ на своемъ требованіи, представители же «восьмерки» заявляютъ, что готовы пойти съ шестеркой на какія угодно соглашенія, готовы уступить ея членамъ мѣсто и въ коммисіяхъ, и въ выступленіяхъ съ думской трибуны, но согласиться съ ея требованіямъ, чтобы фракція была организована на принципѣ федераціи, не могутъ. Это, по ихъ словамъ, значило бы признать полный распадъ и расколъ не только по фракціи, но и въ партіи. Послѣдняя всѣми мѣрами стремится къ единенію и общей солидарности дѣйствій. Подъ вліяніемъ этого стремленія и въ интересахъ дѣла меньшевики по нѣкоторымъ вопросамъ считаютъ нужнымъ идти объ-руку даже съ такими рабочими группами, которыя примыкаютъ къ трудовикамъ. Какъ же они, по ихъ словамъ, могутъ согласиться на расколъ и на распадъ въ своей собственной фракціи?

У АѲОНСКАГО «БУНТАРЯ».
По полученнымъ изъ Луцковки Лебед. уѣзда свѣдѣніямъ, у о. Булатовича возобновилась болѣзнь глазъ, онъ находится въ комнатѣ съ абсолютной темнотой. Мѣстная полиція почти ежедневно справляется, не пріѣхалъ-ли кто къ о. Булатовичу.
Несмотря на болѣзнь глазъ, настроеніе «аѳонскаго бунтаря» бодрое. Правда, получаемыя отъ разселенныхъ по Россіи имяславцевъ свѣдѣнія очень печальнаго характера, но они не падаютъ духомъ и пишутъ, что самъ Богъ велѣлъ терпѣть уничиженія и невзгоды.
Пріѣзжавшій изъ Кіева монахъ Монассія сообщилъ, что на недавнихъ столыпинскихъ торжествахъ съѣхавшіеся въ Кіевъ сановники очень интересовались аѳонскимъ разгромомъ и бесѣдовали съ имяславцами. Членъ Госуд. Совѣта графъ Олсуфьевъ просилъ выслать ему всѣ относящіеся къ дѣлу матеріалы, обѣщая воспользоваться ими.

НАЗНАЧЕНІЕ В. Б. ПОХВИСНЕВА.
Вопросъ о назначеніи московскаго почтъ-директора г. Похвиснева начальникомъ главнаго управленія почтъ и телеграфовъ почти рѣшенъ, какъ сообщаетъ «Р. Сл.», въ положительномъ смыслѣ. Однако, докладъ объ

Камергеръ В. Б. Похвистневъ.

этомъ будетъ представленъ на утвержденіе, во всякомъ случаѣ не раньше, чѣмъ черезъ полторы-двѣ недѣли.

КАРТИНА И. Е. РѢПИНА.
На предстоящей въ нынѣшнемъ сезонѣ выставкѣ передвижниковъ Рѣпинъ выставитъ эскизъ невыполненной имъ картины «Царь-Освободитель». Происхожденіе этого этюда таково. Рѣпинъ получилъ изъ Софіи предложеніе написать для болгаръ Царя-Освободителя. Рѣпинъ хотѣлъ изобразить царя символически—на бѣломъ конѣ съ обнаженной саблей въ рукѣ. Царь весь залитъ солнцемъ. Передъ нимъ и вокругъ него—освобожденные народы. Впослѣдствіи Рѣпинъ узналъ, что болгары хотятъ имѣть портретъ царя, сидящаго на тронѣ, въ полномъ облаченіи.

ПАМЯТНИКЪ ЮЩИНСКОМУ.
Правые ходатайствуютъ о разрѣшеніи всероссійскаго сбора пожертвованій на памятникъ Ющинскому.

— Въ Москву пріѣхали еписк. Варнава и Григорій Распутинъ. Пріѣздъ Распутина въ правыхъ кругахъ ставятъ въ связь съ арендой «Московскихъ Вѣдомостей».
— Агрономическій инструкторъ бендерскаго земства П. С. Боканча назначенъ агрономомъ сорокскаго земства.

Дѣло Бейлиса.

КІЕВСКІЯ ВПЕЧАТЛѢНІЯ.

(Отъ нашихъ спец. корреспондентовъ).

НАКАНУНѢ РАЗВЯЗКИ.

Возможно, что отъ момента чтенія вами настоящаго письма до момента чтенія старшиной присяжныхъ вердикта по волнующему насъ всѣхъ процессу пройдетъ всего нѣсколько часовъ. Но характеристика сегодняшняго дня не можетъ потерять своего интереса. Ибо сегодня день итоговъ; сегодня произнесены рѣчи, которыя войдутъ въ исторію, не только русскаго суда, но въ исторію эволюціи нашей капризной культуры.
Сегодня въ теченіе нѣсколькихъ часовъ рядъ талантливыхъ защитниковъ молилъ 12 представителей черноземнаго народа не возвращать Россію къ среднимъ вѣкамъ, къ вѣдьмамъ, колдунамъ инквизиціи. Эта была даже не мольба, это былъ вопль представителей культурной Россіи, которымъ дорого имя родной страны, которые болѣютъ душой за свою несчастную родину, за русское правосудіе.
Вы не слышите въ рѣчахъ пламенныхъ протестовъ, звуковъ негодованія. Не передъ тѣми присяжными можно протестовать, вспыхивать пламенемъ негодованія. Здѣсь нужно говорить евангельскимъ языкомъ, молить и вразумлять, просвѣщать и взывать къ той справедливости, которая диктуется не политикой, не религіозными и расовыми предразсудками, а чистымъ разумомъ и чуткимъ сердцемъ.
И ни въ одной рѣчи широкое политическое значеніе процесса, закулисныя пружины, отбросившія насъ къ среднимъ вѣкамъ, не были освѣщены.
— При этихъ присяжныхъ, — говоритъ Маклаковъ,—политикой только погубишь дѣло. Здѣсь нужно только молить и вразумлять. А о томъ, гдѣ начинаются корни процесса, пусть услышатъ они съ трибуны Госуд. Думы. И скоро, вѣроятно, вся грамотная Россія узнаетъ, кто и какъ насъ вернулъ къ среднимъ вѣкамъ...
Такова, очевидно, точка зрѣнія всѣхъ защитниковъ, и никто изъ нихъ не говоритъ «для Европы». Всѣ говорятъ для присяжныхъ и отчасти для Россіи. Всѣ рѣчи проникнуты гражданской скорбью и болью за подсудимаго и тѣ условія, которыя поставили его на краю пропасти.
И хотя красной нитью черезъ всѣ рѣчи проходитъ мольба о справедливости и призывъ къ разуму, тѣмъ не менѣе мы испытали сегодня гамму впечатлѣній. Пламенный болѣющій за своихъ братьевъ Грузенбергъ говорилъ съ такихъ чувствомъ, съ какимъ можетъ говорить только человѣкъ, изстрадавшійся на процессѣ, отдавшій ему свои нервы, мозгъ и душу. И при все томъ ни капли униженія, ни одного шага въ сторону компромисса...
— У всякаго народа, говорилъ онъ, свои святыни. Когда вы входите въ мусульманскую мечеть, вы снимаете обувь, когда входите въ христіанскій храмъ, вы благоговѣйно обнажаете голову, а въ синагогу вы покрываете головы. Относитесь же всегда и всѣхъ снисходительно къ чужимъ святынямъ. И, подобно евреямъ, шедшимъ съ молитвенными пѣснопѣніями на костры св. инквизиціи, Бейлисъ, если вы его осудите, пойдетъ на каторгу, славословя своего Бога предсмертной молитвой «Слушай израиль». Еврейскій народъ и еврейская религія не нуждаются въ моей защитѣ. Не пустозвонными потрепушками гг. Роллинга и Ком. можно разбить еврейс. религію—эту старую наковальню, на которой выкованы всѣ другія религіи...
Такъ говорятъ не рабы и не лакеи а люди, стоящіе передъ судомъ исторіи съ высоко поднятой головой, бросая пресмѣшнымъ клеветникамъ смѣлый вызовъ.
Увы, только сегодня удалось, и то вскользь, остановиться на томъ внутреннемъ противорѣчіи, о которомъ я вчера лишь писалъ и которое сопровождаетъ весь процессъ съ момента его возникновенія.
— Г. Грузенбергъ, заявляетъ снова «корректный» предсѣдатель, я ужъ вамъ говорилъ, что здѣсь не судятъ ни евр. религію, ни еврейс. народъ...
— Но тогда, зачѣмъ мы дѣлыхъ три дня отдали богословской экспертизѣ, зачѣмъ мы копались въ догматахъ еврейской религіи?
Вмѣсто отвѣта неопредѣленный жестъ рукой.
Легкій діалогъ, и рѣчь защитника продолжается. И снова онъ невольно возвращается къ кс. Пранайтису и его циничному заявленію о пользѣ пытокъ во времена средневѣковой инквизиціи. Ораторъ не ставилъ точекъ надъ і, но для каждаго изъ насъ была ясна параллель между дѣломъ Бейлиса и св. инквизиціей.
— Когда Бейлисъ плачетъ, ему это ставятъ на видъ—значитъ виновенъ, когда сидитъ спокойно—фанатикъ. Вѣдь предъ вами полутрупъ! Отъ пережитыхъ мукъ у него острое малокровіе и разрушенная нервная система...
Слова эти были произнесены съ такой любовью, такой искренностью, что у нѣкоторыхъ навернулись слезы на глазахъ.
А на смѣну Грузенбергу пришелъ пылкій и страстный Зарудный. Прекрасная дикція, отчетливость произношенія и мягкая молящая рѣчь.
— Отбросьте всѣ предразсудки, всѣ предубѣжденія въ отношеніи евреевъ. Вы пришли въ храмъ правосудія, и здѣсь не должно быть для васъ ни друзей, ни враговъ. Забудьте на время, что Бейлисъ—еврей. Прежде всего онъ человѣкъ. И если наши противники правы, приписывая евреямъ нѣкоторые недостатки, то не карайте за эти недостатки Бейлиса. Вешайте съ евреями общественную и политическую борьбу, но не вносите эту борьбу въ храмъ правосудія. Не оскверняйте этотъ святой храмъ.
Пылкая, молящая рѣчь, посвященная анализу судебныхъ богословскихъ изысканій, и въ заключеніе крикъ души:
— Да если-бъ я, гг. присяжные,

ПОНЕДѢЛЬНИКЪ, 28 ОКТЯБРЯ (10 НОЯБРЯ) 1913 ГОДА № 9166 — Цѣна отдѣльнаго № 5 коп. — ПОНЕДѢЛЬНИКЪ, 28 ОКТЯБРЯ (10 НОЯБРЯ) 1913 ГОДА № 9166

ОДЕССКІЯ НОВОСТИ

ГАЗЕТА ПОЛИТИЧЕСКАЯ, НАУЧНАЯ, ЛИТЕРАТУРНАЯ, ОБЩЕСТВЕННАЯ и КОММЕРЧЕСКАЯ.

УСЛОВІЯ ПОДПИСКИ:
Съ доставкой въ Одессѣ: 1 мѣс.—1 р. 20 к., 2 м.—2 р. 40 к., 3 м.—3 р. 50 к., 4 м.—4 р. 50 к., 5 м.—5 р., 6 м.—6 р., 7 м.—7 р., 8 м.—8 р., 9 м.—8 р. 50 к., 10 м.—9 р., 11 м.—9 р. 50 к., 12 м.—10 р.
Съ пересылкой въ города: 1 мѣс.—1 р. 30 к., 2 м.—2 р. 50 к., 3 м.—3 р. 80 к., 4 м.—5 р.—к., 5 м.—6 р., 6 м.—7 р., 7 м.—8 р., 8 м.—9 р., 9 м.—10 р.—к., 10 м.—11 р., 11 м.—11 р. 50 к., 12 м.—12 р.
За пересылку за-границу доплачивается 1 р. въ мѣсяцъ къ подписной платѣ въ Одессѣ.
Перемѣна иногородняго адреса на иногородній оплачивается 20 коп.
За перемѣну городского адреса на иногородній доплачив. разница въ подписной цѣнѣ.
Годовая подписка только съ 1 янв. Подписка на другіе сроки лишь съ 1 числа кажд. мѣс.

Редакція, Типографія и Контора
Одесса, Екатерининская, 8.
Телефоны редакціи: 2-61 (общ.) и 14-00 комн. хроник. Тел. конторы 2-66. Кабин. редактора (обращ. въ исключ. случаяхъ) 1-18.
Рукописи не возвращаются. Личныя объясненія отъ 2 до 3 ч. дня.

ТАКСА ЗА ОБЪЯВЛЕНІЯ:
строка нонпарели впереди текста—40 коп., позади текста—20 коп., на 2-й или 3-й стр. сверху—60 коп., въ иллюстрированномъ приложеніи—40 коп.
ДЛЯ ЛИЦЪ, ИЩУЩИХЪ ТРУДА, 50% СКИДКИ СЪ ТАКСЫ.
ВЪ МОСКВѢ, ПЕТЕРБУРГѢ, ВАРШАВѢ и ВИЛЬНѢ ОБЪЯВЛЕНІЯ ПРИНИМ. ВЪ КОНТОРѢ Л. и Э. МЕТЦЛЬ.

Жена, дѣти и родственники
съ глубокимъ прискорбіемъ извѣщаютъ друзей и знакомыхъ
о смерти
РАЙМОНДА ШТАРКМЕТА.
Похороны состоялись вчера 27 с/м.

Екатерина Осиповна Бернштейнъ съ дочерью
сердечно благодарятъ всѣхъ почтившихъ память усопшаго мужа и отца
Константина Генриховича
Бернштейна.
42915

Городской театръ. Дирекція А. И. СИБИРЯКОВА.
Сегодня, 28-го окт., 3 общ. спект. „Евгеній Онѣгинъ“.
Гг. Борина, Зорицкая Ратмирова, Черненко; гг. Бирсъ, Залевскій, Мельнинъ, Сеславинъ, Соковнинъ. Нач. въ 8 ч. 29-го посл. гастр. арт. Импер. т. М. Б. Черновой въ „Тристанъ и Изольда“. ЦѢНЫ ОБЫКНОВ.
30 окт. по уменьш. цѣнамъ „ХОВАНЩИНА“

Театръ Сибирякова. Дирекція М. И. Сибиряковой. Русская оперетта подъ упр. М. П. Лившаго.
Сегодня, 28-го и 29-го октяб., пер. 2 предст. новой сенсаціон. веселой оперетты:
„Наполеонъ подъ Лейпцигомъ“
(„Волшебство фильмъ“).
Рекордъ гомерическаго хохота.
Гг. Германъ; Шпонъ-Петровичъ; ФАВОРИТКА НАПОЛЕОНА г-жа Гамалѣй; Мельникъ—г-жа Миличъ; Полководецъ—г. ГУЖМИНЪ.
А. В. Люзинскимъ будетъ поставл. модернѣйшій танецъ Европы „ТАНГО“.
Дир. А. В. ПИВОВАРОВЪ. Гл. капельм. Г. СИРОТА. Цѣны обыкнов. Нач. въ 8½ ч. в.

Русскій театръ. Русская драма. СЕГОДНЯ, 28-го, 2-й разъ новая пьеса Арцыбашева „РЕВНОСТЬ“ 5 д.
Нач. въ 8½ ч. веч. ЦѢНЫ МѢСТАМЪ ОБЫКНОВЕННЫЕ.
30-го—общ. спект. „Ревность“. „БѢСЪ“. Билеты продаются съ 10 часовъ утра до оконч. спектакля.

Новый театръ. Скобелева (Евр.) 55, телеф. 7-25. Первая Варш. еврейско-нѣм. оперетта Л. Л. РАППЕЛЯ Сегодня, 28 октября, общая отъ 20 к. до 1 р. 50 к., 1-й разъ „Боргъ мирь дайнъ вайбъ“ съ уч. г-жи Калмановича, Меерсона и Эпельбаума. Новые куплеты. Нач. въ 8½ час. в. 14943

Малый театръ „Розаика“. Сегодня ПРЕМЬЕРА: 1) САЛОНЪ КАМЧАТОВЪ (пѣніе). 2) ВЛ. ХЕНКИНЪ (разсказы). 3) Мужъ по ошибкѣ, фарсъ. 4) Молитва дѣвочки, инсц. пѣс. Мусоргскаго пост. Д. АЛЕКСѢЕВА. 5) СИНЕМАТОГРАФЪ. 3 сп. въ веч. въ 7 ч., 8 ч. 30 м. и 10 ч. 30 м.
Сегодня, новая программа.
1. Круговая порука— Валентинова.
2. Кабаре съ уч. г. фонъ-Гибшмана.
3. Око за око—новинки лит. театра. 4. СИНЕМАТ. Нач. въ 7½. Впускъ безпр.

Театръ Миніатюръ.

Александровскій паркъ. Дирекція 1-е Одесское Товарищество.
СЕГОДНЯ НОВАЯ НЕБЫВАЛАЯ КОЛОССАЛЬНАЯ ЧУДО-ПРОГРАММА.
СЕРГѢЙ ВРОНСКІЙ, франц. артисты МОЗАРИ НОСЪ, опер. пѣв. САБАРИ муз. арт. ВИНЧЕНЦО, каскадеры СЕСТОНИ-ОЙРА, СМОЛИНА, СЛАВЯНСКАЯ, ДНѢПРОВА, БЕНЕДЕТТИ, ДЕ ГИЗЪ и мн. др., Salima, КАТТО, Гринева, Ламанишъ, Замри и мног. друг. Начало въ 9 час вечера. Входъ БЕЗПЛАТНЫЙ.

СКОНЧАЛИСЬ:
въ Петербургѣ: Елизавета Ив. Тихобразова, Георг. Серг. Филипьевъ, Сем. И. Дайниковъ, Ан. Б. Мейсель, Кам. Евг. Шереръ, Екат. Вас. Шапошникова, Георг. Конст. Фонъ-Сталь; въ Москвѣ: Авг. Ив. Баженова, Вас. Ив. Матвѣевъ, С. Котовъ, въ Кіевѣ: Марія Вас. Бардовская; въ Тифлисѣ: Ал. Ал. Калантаръ, Мар. Григ. Виноградова; въ Ялтѣ: докт. Мих. Конст. Борисовъ, Вл. Ал. Дедюлинъ; въ Кишиневѣ: Зин. Вас. Ангелъ.

Свѣжала собака БѢЛАЯ, длинная шерсть. Доставившему будетъ дано вознагражденіе. Гулевая, 7. Спрос. дворника. 14996

ПРАУСС преподаетъ ТАНЦЫ
дѣтямъ и взрослымъ ежедневно съ 3 час., а по воскрес. съ 10 час. утра только по приглашенію въ домахъ.
— ПЛАТА УМѢРЕННАЯ. —
Садовая ул., № 15.
42786

— ЗАВТРА —
1-ый КОНЦЕРТЪ знаменитаго піаниста Леопольда ГОДОВСКАГО.
Рояль фабр. Р. Ибахъ изъ депо Л. Іозеферъ. Оставш. бил. прод. въ муз. маг. Л. Іозеферъ, Дерибас. снаружи Пассажа, телеф. 202

Д-ръ И. ГЛЯЗШТЕЙНЪ переѣхалъ на Троицкую, № 48. Пріемъ отъ 2—4 ч. Телеф. 55-00. 42895

ДОКТОРЪ МЕДИЦИНЫ Д. І. КРАНЦФЕЛЬДЪ возвратился и возобновилъ пріемъ. 14992

УРОКИ ПѢНІЯ даетъ преподаватель музыкальн. курсовъ ГАЛКИ ГЛЯЗУНОВЪ, ученикъ проф. Эверади, пѣвшій на больш. русскихъ и итальянскихъ сценахъ. Пробы голосовъ безвозм. ежедн. отъ 4 до 5 час. Въ воскресенье отъ 11 до 12 ч. Ланжероновская ул., 19, кв. 7. Телеф. 53—07

Д-ТЪ МАРМЕРШТЕЙНЪ Б.-АРНАУТСКАЯ, № 125, ТЕЛ. 23-96. ЛѢЧЕНІЕ И УДАЛЕНІЕ ЗУБОВЪ БЕЗЪ БОЛИ. Искусств. зубы на каучукѣ и безъ пластинки ЗОЛОТЫЯ КОРОНКИ.

БЕРЛИНСКІЙ Медицинскій Семинарій
(съ программой фельдшерскихъ и акушерскихъ курсовъ).
Подъ руководствомъ ряда берлинскихъ доцентовъ организованъ Семинарій для подготовки вспомогательныхъ силъ врачамъ, клиникамъ, институтамъ и лабораторіямъ. Курсъ продолжается 2 года. Для пріема требуется свидѣтельство объ окончаніи среднего учебнаго заведенія. Плата за семестръ 215 марокъ (100 рублей). Пріемъ прошеній производится въ теченіе первой половины каждаго полугодія.
Программа высылается за приложеніемъ 2-хъ десятикоп. марокъ.—Секретаріатъ Мед. Семинарія: Berlin N., Friedrichstrasse 134 открытъ отъ 11—1 и 4—6. Тел. Norden 868.

Банкирскій Домъ И. КСИДІАСЪ
Одесса, уг. Дерибасовской и Ришельевской, новоотстроенный домъ Новикова.
Страхуетъ выигр. билеты III (Двор.) займа отъ тиража погашенія 1-го Ноября с. г. по минимальной цѣнѣ.
Принимаетъ вклады на срокъ и текущіе счета и платитъ въ зависимости отъ срока отъ 5½% до 7½% годовыхъ.
Принимаетъ выигрышные билеты III Дворянскаго займа для обмѣна на новые безвозмездно. 42242

Художеств. т. Екатерининск., 27. Сегодня дамы при мужч. БЕЗПЛ. уплат. благотв. сборъ. Послѣдній день програм.

Дамскій День. Двѣ дамы на одинъ билетъ. Съ уч. Арт. Имп. театр. въ послѣд. р. шедевръ Виктора Гюго „Рюи Блазъ“ С. Сокольскій. Нач. дѣтск. въ 5 ч. веч., въ 6 ч. Цѣны отъ 30 к. 1-го ноября Ю. Убейко.

Со вторника Перемѣна программы участв. М. Дальскій, С. Сокольскій, въ нов. репертуарѣ. ПОЛЮБИВЪ МЫ УМИРАЕМЪ драма съ уч. Ф. БЕРТИНИ

ТЕАТРЪ „Мулэн-Руж“ Тирасполь., 6. ПОМНИТЕ!!! У насъ демонстрируется: Трагедія души поникнутой дѣвушки „Подкошенная жизнь“ современ. драма въ 3-хъ актахъ.

ТЕАТРЪ-ВАРЬЕТЭ Hôtel du Nord. Сѣверный ресторанъ Дирекція Южно-Русская Артель. Сегодня десятая гастроль знаменитой труппы (10 Vezzans.) 10.—АРАБОВЪ
Міровой аттракціонъ, первый разъ въ Одессѣ! проѣздомъ 50 отдѣльн. №№ подробности въ программахъ. Начало концерта ровно въ 9½ часовъ вечера. Цѣны на все умѣренныя и общедоступныя какъ всегда.
ТОЛЬКО 10 ДНЕЙ.—Небывалый составъ артистовъ и артистокъ, болѣе

МУЧЕНІЯ ПРОДОЛЖАЛИСЬ.
Я жилъ въ университетскомъ городѣ и пользовался отъ болѣзни желудка и запоровъ у лучшихъ докторовъ, но помощи почти не получалъ и уже пришелъ къ убѣжденію, что, живя восьмой десятокъ, я не могу вылечиться. Но мученья продолжались и я, хотя не вѣрю объявленіямъ, купилъ въ аптекѣ коробку „Стомоксигенъ д-ра Мейера“. Я былъ пораженъ дѣйствіемъ. Послѣ первыхъ пріемовъ боли подъ ложечкой прекратились, изжога, вздутіе живота и атонія, постепенно уменьшаясь, прошли совершенно. Вотъ уже два мѣсяца, какъ кончилъ курсъ леченія и ни одинъ изъ признаковъ мучившей меня болѣзни не повторялся. Могу по совѣсти сказать, что „Стомоксигенъ д-ра Мейера“ избавилъ меня отъ всѣхъ мучившихъ болѣзней. Полковникъ С. М. Филимоновъ. 12 сентября 1912 г. Черниговъ.

Борьба съ поддѣлками.
Съ 15 Октября каждая коробка настоящаго Стомоксигена Доктора Мейеръ снабжена этикеткой:
Издѣліе Лабораторіи ДОКТОРА АНТОНА МЕЙЕРЪ
ПОМОГИТЕ НАМЪ
въ борьбѣ съ зловредными поддѣлывателями. Требуйте во всѣхъ аптекахъ и аптекарскихъ магазинахъ наст. Стомоксигенъ Д-ра Мейеръ. За справками и безплатной пробой можно обращаться въ Лабораторію Д-ра Мейеръ. С.-Петербургъ. Екатерининскій каналъ, 29/44.
42879

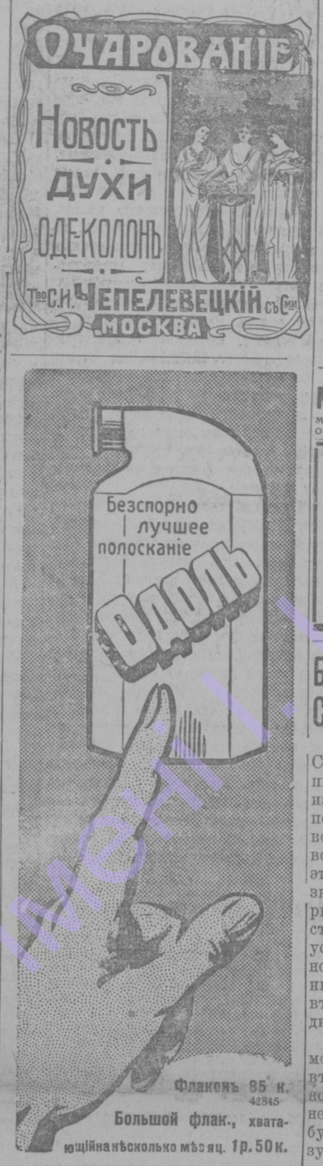

МОЛОД. интеллиг. дѣв., оконч. 8 кл. гимн., б. слуш. В. Ж. К., желаетъ получить урокъ за комнату, мож. за обѣдъ) или др. подх. занят. Адресъ ост. въ конт. „Од. Нов.“ подъ № 199.

СОЧИНЕНІЯ
для учащихъ и учащихся.
ТЕМЫ КИ Г. Корнилова. Ч. 1-я: Народн. поэз. др. и нов. лит. до Жуковск. включ. 1 р. 25 к. — Ч. II-я: Гриб., Крыл., Кольц., Пушк., Лерм., Гоголь 1 р. 25 к.— Ч. III-я: всеобщ. и новѣйш. русск. лит.— 1 р. 25 к. Ч. IV-я: Отвлеч. темы—1 р. 25 к. Складъ изданія: книжн. магаз. „Одесскія Новости“, Одесса, Дерибасов., 20. Проспектъ съ подробн. оглавл. кажд. книги высыл. безплатно.

Безпомощна, какъ дитя. Случай съ одной дамой.
„Я нашелъ, что Кефалдолъ-Сторъ дѣйствуетъ прекрасно“— пишетъ намъ одинъ господинъ изъ Москвы.—Первая трубочка подѣйствовала на мою жену, какъ волшебство, я былъ въ такомъ восторгѣ, что разсказывалъ объ этомъ каждому знакомому и я знаю четырехъ изъ нихъ, которые приняли Кефалдолъ-Сторъ съ такимъ же замѣчательнымъ успѣхомъ. Случай съ моей женой былъ прямо исключительнымъ. Она лежала пять недѣль въ постели, безпомощна, какъ дитя“.
Если Вы страдаете ревматизмомъ, ишіасомъ, подагрой, болью въ поясницѣ, невралгіей, головной болью, возьмите въ аптекѣ немного Кефалдола-Сторъ и Вы будете поражены быстрыми результатами.
42880

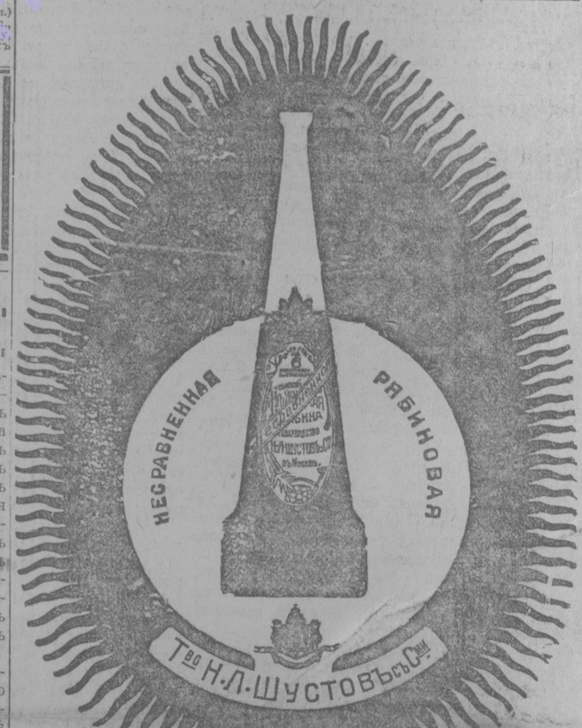

ТЕЛЕГРАММЫ „ОДЕССКИХЪ НОВОСТЕЙ“.

ВЪ РОССІИ.

ПРИВАДІЯ (оффиціально) (ПТА). 26 окт. послѣ на выносъ тѣла скончавшагося дворцового коменданта ген.-ад. Дедюлина и на вечерней панихидѣ въ Ливадійскомъ соборѣ присутствовали Ихъ Величества Государь Императоръ и Государыня Императрица Александра Ѳедоровна съ В. К. Ольгой Николаевной, Татіаной Николаевной и Маріей Николаевной, Вел. Кн. Ксенія Александровна, Вел. Князья Дмитрій Константиновичъ, Георгій Михаиловичъ, Николай Николаевичъ, Петръ Николаевичъ и Вел. Ксенія Александровна, Вел. Князья Дмитрій Константиновичъ, Его Величество съ Августѣйшими Особами проводилъ печальную процессію до Ливадійскаго собора пѣшкомъ. Государыня Императрица Александра Ѳеодоровна простояла съ вдовой покойнаго дворцового коменданта въ окнажѣ. Гробъ съ останками покойнаго былъ поднятъ лицами свиты и несенъ на рукахъ по очереди нижними чинами собственнаго Его Величества сводного пѣхотнаго полка и донцами и дворцовыми городовыми. На панихидѣ тѣла и на панихидѣ присутствовали лица свиты, находящіяся въ Ливадіи и Ялтѣ, и подвѣдомственные дворцовому коменданту чины.

АНТ. ЗАКОНОПРОЕКТЪ О ПЕЧАТИ ВЪ ДУМСКОЙ КОММИСІИ.
ПЕТЕРБУРГЪ (ПТА). Думская коммисія печати приступила къ разсмотрѣнію правит. законопроекта о печати. Предсѣдателемъ коммисіи взамѣнъ отказавшагося Шульгина избранъ прогрессистъ Ефремовъ. Докладчикъ гр. Бенигсенъ указалъ, что цѣлью проекта о печати является сокращеніе мѣропріятій, въ одинаковой степени ограничивающихъ свободу печати, а также возможность борьбы со злоупотребленіями печати. Поступившія въ коммисію парламентскія законодательныя предположенія классифицируются, по мнѣнію докладчика, слѣдующимъ образомъ: проектъ правыхъ стоитъ на почвѣ дѣйствующаго закона, лишь усиливая судебныя кары. Проектъ націоналистовъ, весьма приближаясь къ австрійскому законодательству, вводитъ также отвѣтственность издателя; вмѣстѣ съ тѣмъ проектъ націоналистовъ есть нововведеніе, напр., постановленіе о возмѣщеніи убытковъ лицамъ вслѣдствіе неправильнаго ареста и пр. Проектъ конст.-демократовъ вводитъ неограниченную свободу, значительно ослабляя репрессіи. Проектъ прогрессистовъ устанавливаетъ короткіе сроки для мелкихъ брошюръ и сохраняетъ предложеніе октябристовъ по поводу права обязательныхъ постановленій о печати. Подробнѣе по военномъ положеніи. Проектъ октябристовъ сохраняетъ разрѣшительный порядокъ повременныхъ изданій въ мѣстностяхъ съ населеніемъ менѣе 10,000, а также типографскихъ торговли внѣ городовъ. Перейдя къ пит. проекту, докладчикъ возражалъ противъ введенія обязательныхъ постановленій о печати при дѣйствіи чрезвычайной охраны, ибо такъ въ Россіи фактомъ повсемѣстной жизни. Что касается печатанія стенографическихъ отчетовъ законодательныхъ учрежденій гр. Бенигсенъ выражалъ желательнымъ допустить печатаніе рѣчей депутатовъ. Соглашаясь на усиленіе средняго образовательнаго ценза для цензовъ, докладчикъ указывалъ на необходимость установленія сроковъ для утвержденія постановленій объ арестѣ изданія и возражалъ противъ уничтоженія права апелляціоннаго обжалованія дѣламъ о печати.
Преніямъ по законопроекту участвовали націоналистъ Алексѣевъ, Милюковъ, заявившій, что законопроектъ станетъ пріемлемымъ лишь въ случаѣ его улучшенія, что выяснится только при постатейномъ обсужденіи, Герасимовъ и Гронскій, требовавшіе рядъ поправокъ въ проектѣ въ духѣ Высочайшихъ манифестовъ и основныхъ законовъ. Предложеніе Милюкова о безусловной отмѣнѣ цензуры отклонено послѣ возраженій графа Капниста, Алексѣева, Пуришкевича и графа Бенигсена. Трудовикъ Духановъ предложилъ отклонить переходъ къ постатейному чтенію въ виду несовершенства проекта. Предложеніе отклонено большинствомъ двухъ голосовъ.

ДѢЛО О ПОДДѢЛКѢ КРЕДИТНЫХЪ БИЛЕТОВЪ.
ПЕТЕРБУРГЪ (ПТА). Предварительное слѣдствіе по возникшему въ петербургскомъ, казанскомъ, саратовскомъ, омскомъ и иркутскомъ судебныхъ округахъ дѣлу о поддѣлкѣ и сбытѣ фальшивыхъ кредитныхъ билетовъ сторублеваго достоинства закончено производствомъ. Обвинительный актъ представленъ прокурору варшавской судебной палаты. По названному дѣлу, изложенному въ 168 томахъ, привлечено 72 обвиняемыхъ.

ПЕЧАТЬ.
ПЕТЕРБУРГЪ (ПТА). Комитетомъ по дѣламъ печати наложенъ арестъ на № 595 газеты „Вечернее Время“.

СВОБОДА СЛОВА И ТЕАТРАЛЬНАЯ ЦЕНЗУРА.
ГЕЛЬСИНГФОРСЪ (ПТА). Абоскій гофгерихтъ оправдалъ дирекцію гельсингфорскаго шведскаго театра, обвиненную главнымъ управленіемъ по дѣламъ печати въ томъ, что въ 1911 г. въ театрѣ была поставлена пьеса, не разрѣшенная театральной цензурой. Оправдательный приговоръ мотивированъ тѣмъ, что законъ 1906 г. о свободѣ слова упраздненъ полномочіемъ неблагонадежнымъ по

ЖЕНСКІЙ СЕЛ.-ХОЗ. ИНСТИТУТЪ.
НОВОЧЕРКАССКЪ (ПТА). На совѣщаніи представителей высшихъ женскихъ курсовъ съ участіемъ общественныхъ дѣятелей постановлено преобразовать курсы въ женскій сельско-хозяйственный институтъ.

ЧУМА.
НОВОЧЕРКАССКЪ (ПТА). Въ пунктахъ эпидеміи новыхъ заболѣваній нѣтъ; въ Калачѣ—съ 13 октября, Ново-Петровкѣ—съ 15 октября, хуторѣ Бреславскомъ—съ 20 октября и въ Громославкѣ—съ 21 октября. Послѣдняя больная умерла.

ПЕТЕРБУРГЪ (ПТА). Междувѣдомственная коммисія по пересмотру врачебно-санитарнаго законодательства, въ засѣданіи отъ 26 октября, обсуждала проектъ учрежденія врачебно-санитарныхъ округовъ коихъ проектируется 13.
Министръ народнаго просвѣщенія отобралъ для обозрѣнія школъ варшавскаго учебнаго округа.

За-границей.

БЕСѢДА В. Н. КОКОВЦОВА СЪ ФРАНЦУЗСКИМИ ЖУРНАЛИСТАМИ.
ПАРИЖЪ (ПТА). Принимая сотрудниковъ газетъ «Matin» и «Figaro» В. Н. Коковцовъ указалъ на тѣсное единеніе и постоянное сотрудничество Россіи и Франціи, отмѣтилъ благодѣтельное вліяніе совмѣстныхъ дѣйствій державъ. В. Н. Коковцовъ высказалъ пожеланіе о новомъ созывѣ лондонской конференціи, статьямъ по нѣкоторымъ отдѣльнымъ вопросамъ сдѣлалъ заявленія, однородныя съ тѣми, которыя были сдѣланы сотруднику газеты «Temps».

УКРАИНО-ПОЛЬСКІЕ ПЕРЕГОВОРЫ.
ВѢНА (ПТА). Украино-польскіе переговоры о соглашеніи принимаютъ неблагопріятный оборотъ въ виду неуступчивости польскихъ консерваторовъ съ четырьмя галиційскими католическими епископами во главѣ. Допускается возможность роспуска галиційскаго сейма, отставка намѣстника и учрежденіе въ Галиціи правительственной коммисіи.

ДѢЛО КРУППА.
БЕРЛИНЪ (ПТА). Судъ по дѣлу Круппа приговорилъ Бренда къ 4 мѣсяцамъ тюрьмы съ зачетомъ предварительнаго заключенія. Другой подсудимый Экціусъ приговоренъ къ 1200 маркамъ штрафа.

АВСТРІЙСКІЕ «АКАДЕМИСТЫ».
ПРАГА (ПТА). Академическій союзъ студентовъ-медиковъ нѣмецкаго университета выразилъ протестъ противъ допущенія русскихъ студентовъ, особенно евреевъ.

СОФІЯ (ПТА). Оффиціальная газета «Народни Право» привѣтствуетъ теплый пріемъ царя болгаръ въ Австро-Венгріи, свидѣтельствующій о началѣ упроченія добрыхъ отношеній между обѣими государствами.
ВѢНА (ПТА). Оффиціозная «Neues Wiener Tag.» подчеркиваетъ дружескія отношенія Австріи къ Болгаріи, перечисляетъ оказанныя Австріей услуги и нападаетъ на неудачную политику Данева.
ЛЕЙПЦИГЪ (ПТА) Министромъ внутреннихъ дѣлъ разрѣшено Амундсену прочесть докладъ на норвежскомъ языкѣ.
МЮНХЕНЪ (ПТА). Королевская чета приняла дипломатическій корпусъ.

ВНУТРЕННІЯ ИЗВѢСТІЯ.

СРЕДИ С.-Д.
Борьба, загорѣвшаяся въ фракціи с.-д. между «восьмеркой» и «шестеркой», близится къ своей развязкѣ. Представители «шестерки» настаиваютъ на своемъ требованіи, представители же «восьмерки» заявляютъ, что готовы пойти съ шесторкой на какія угодно соглашенія, готовы уступить ея членамъ мѣста и въ коммисіяхъ, и въ выступленіяхъ съ думской трибуны, но согласиться съ ея требованіямъ, чтобы фракція была организована на принципѣ федераціи, не могутъ. Это, по ихъ словамъ, значило бы признать полный распадъ и расколъ не только по фракціи, но и въ партіи. Послѣдняя всѣми мѣрами стремится къ единенію и общей солидарности дѣйствій. Подъ вліяніемъ этого стремленія и въ интересахъ дѣла меньшевики по нѣкоторымъ вопросамъ считаютъ нужнымъ идти объ-руку даже съ такими рабочими группами, которыя примыкаютъ къ трудовикамъ. Какъ же они, по ихъ словамъ, могутъ отдаваться на расколъ и на распадъ въ своей собственной фракціи?

У АѲОНСКАГО «БУНТАРЯ».
По полученнымъ изъ Луцковки Лебед. уѣзда свѣдѣніямъ, у о. Булатовича возобновилась болѣзнь глазъ, онъ находится въ комнатѣ съ абсолютной темнотой. Мѣстная полиція почти ежедневно справляется, не пріѣхалъ-ли кто къ о. Булатовичу.
Несмотря на болѣзнь глазъ, настроеніе «аѳонскаго бунтаря» бодрое. Правда, получаемыя отъ разселенныхъ по Россіи имяславцевъ свѣдѣнія очень печальнаго характера, но они не падаютъ духомъ и пишутъ, что самъ Богъ велѣлъ терпѣть уничиженія и невзгоды.
Пріѣзжавшій изъ Кіева монахъ Монассія сообщилъ, что на недавнихъ столыпинскихъ торжествахъ съѣхавшіеся въ Кіевъ сановники очень интересовались аѳонскимъ разгромомъ и бесѣдовали съ имяславцами. Членъ Госуд. Совѣта графъ Олсуфьевъ просилъ выслать ему всѣ относящіеся къ дѣлу матеріалы, обѣщая воспользоваться ими.

НАЗНАЧЕНІЕ В. Б. ПОХВИСНЕВА.
Вопросъ о назначеніи московскаго почтъ-директора г. Похвиснева начальникомъ главнаго управленія почтъ и телеграфовъ почти рѣшенъ, какъ сообщаетъ «Р. Сл.», въ положительномъ смыслѣ. Однако, докладъ объ этомъ будетъ представленъ на утвержденіе, во всякомъ случаѣ не раньше, чѣмъ черезъ полторы-двѣ недѣли.

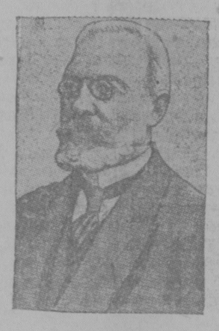
Камергеръ В. Б. Похвистневъ.

КАРТИНА И. Е. РѢПИНА.
На предстоящей въ нынѣшнемъ сезонѣ выставкѣ передвижниковъ Рѣпинъ выставитъ эскизъ невыполненной имъ картины «Царь-Освободитель». Происхожденіе этого этюда таково. Рѣпинъ получилъ изъ Софіи предложеніе написать для болгаръ Царя-Освободителя. Рѣпинъ хотѣлъ изобразить царя символически—на бѣломъ конѣ съ обнаженной саблей въ рукѣ. Царь весь залитъ солнцемъ. Передъ нимъ и вокругъ него—освобожденные народы. Впослѣдствіи Рѣпинъ узналъ, что болгары хотятъ имѣть портретъ царя, сидящаго на тронѣ, въ полномъ облаченіи.

ПАМЯТНИКЪ ЮЩИНСКОМУ.
Правые ходатайствуютъ о разрѣшеніи всероссійскаго сбора пожертвованій на памятникъ Ющинскому.

— Въ Москву пріѣхали еписк. Варнава и Григорій Распутинъ. Пріѣздъ Распутина изъ правыхъ кругахъ ставятъ въ связь съ арендой «Московскихъ Вѣдомостей».
— Агрономическій инструкторъ бендерскаго земства П. С. Боканча назначенъ агрономомъ сорокскаго земства.

Дѣло Бейлиса.

КІЕВСКІЯ ВПЕЧАТЛѢНІЯ.

(Отъ нашихъ спец. корреспондентовъ).

НАКАНУНѢ РАЗВЯЗКИ.

Возможно, что отъ момента чтенія вами настоящаго письма до момента чтенія старшиной присяжныхъ вердикта по волнующему насъ всѣхъ процессу пройдетъ всего нѣсколько часовъ. Но характеристика сегодняшняго дня не можетъ потерять своего интереса. Ибо сегодня день итоговъ; сегодня произнесены рѣчи, которыя войдутъ въ исторію, не только русскаго суда, но въ исторію эволюціи нашей капризной культуры.
Сегодня въ теченіе нѣсколькихъ часовъ рядъ талантливыхъ защитниковъ молитъ 12 представителей черноземнаго народа не возвращать Россію къ среднимъ вѣкамъ, къ вѣдьмамъ, колдунамъ инквизиціи. Эта была даже не мольба, это былъ вопль представителей культурной Россіи, которымъ дорого имя родной страны, которые болѣютъ душой за свою несчастную родину, за русское правосудіе.
Вы не слышите въ рѣчахъ пламенныхъ протестовъ, звуковъ негодованія. Не передъ тѣми присяжными можно протестовать, вспыхивать какимъ пламенемъ негодованія. Здѣсь нужно говорить евангельскимъ языкомъ, молить и вразумлять, просвѣщать и взывать къ той справедливости, которая диктуется не политикой, не религіозными и расовыми предразсудками, а чистымъ разумомъ и чуткимъ сердцемъ.
И ни въ одной рѣчи широкое политическое значеніе процесса, закулисныя пружины, отбросившія насъ къ среднимъ вѣкамъ, не были освѣщены.
— При этихъ присяжныхъ, — говоритъ Маклаковъ,—политикой только погубишь дѣло. Здѣсь нужно только молить и вразумлять. А о томъ, гдѣ начинаются корни процесса, пусть услышатъ они съ трибуны Госуд. Думы. И скоро, вѣроятно, вся грамотная Россія узнаетъ, кто и какъ насъ вернулъ къ среднимъ вѣкамъ...
Такова, очевидно, точка зрѣнія всѣхъ защитниковъ, и никто изъ нихъ не говоритъ «для Европы». Всѣ говорятъ для присяжныхъ и отчасти для Россіи. Всѣ рѣчи проникнуты гражданской скорбью и болью за подсудимаго и тѣ условія, которыя поставили его на краю пропасти.
И хотя красной нитью черезъ всѣ рѣчи проходитъ мольба о справедливости и призывъ къ разуму, тѣмъ не менѣе мы испытали сегодня гамму впечатлѣній. Пламенный болѣющій за своихъ братьевъ Грузенбергъ говорилъ съ такихъ чувствомъ, съ какимъ можетъ говорить только человѣкъ, изстрадавшійся на процессѣ, отдавшій ему свои нервы, мозгъ и душу. И при все томъ ни капли униженія, ни одного шага въ сторону компромисса...
— У всякаго народа, говорилъ онъ, свои святыни. Когда вы входите въ мусульманскую мечеть, вы снимаете обувь, когда входите въ христіанскій храмъ, вы благоговѣйно обнажаете голову, а въ синагогу вы покрываете головы. Относитесь же всегда и вездѣ сознательно къ чужимъ святынямъ. И, подобно евреямъ, шедшимъ съ молитвенными пѣснопѣніями на костры св. инквизиціи, Бейлисъ, если вы его осудите, пойдетъ на каторгу, славословя своего Бога предсмертной молитвой «Слушай Израиль». Еврейскій народъ и еврейская религія не нуждаются въ моей защитѣ. Не пустословными потрепмушками гг. Роллинга и Ком. можно разбить еврейс. религію—эту старую наковальню, на которой выкованы всѣ другія религіи...
Такъ говорятъ не рабы и не лакеи а люди, стоящіе передъ судомъ исторіи съ высоко поднятой головой, бросая пресмѣшнымъ клеветникамъ смѣлый вызовъ.
Увы, только сегодня удалось, и то вскользь, остановиться на томъ внутреннемъ противорѣчіи, о которомъ я вчера лишь писалъ и которое сопровождаетъ весь процессъ съ момента его возникновенія.
— Г. Грузенбергъ, заявляетъ снова «корректный» предсѣдатель, я ужъ вамъ говорилъ, что здѣсь не судятъ ни евр. религію, ни еврейс. народъ.
— Но тогда, зачѣмъ мы дѣлыхъ три дня отдали богословской экспертизѣ, зачѣмъ мы копались въ догматахъ еврейской религіи?
Вмѣсто отвѣта неопредѣленный жестъ рукой.
Легкій діалогъ, и рѣчь защитника продолжается. И снова онъ невольно возвращается къ кс. Пранайтису и его циничному заявленію о пользѣ пытокъ во времена средневѣковой инквизиціи. Ораторъ не ставилъ точекъ надъ і, но для каждаго изъ насъ была ясна параллель между дѣломъ Бейлиса и св. инквизиціей.
— Когда Бейлисъ плачетъ, ему это ставятъ на видъ—значитъ виновенъ, когда сидитъ спокойно—фанатикъ. Вѣдь предъ вами полутрупъ! Отъ пережитыхъ мукъ у него острое малокровіе и разрушенная нервная система...
Слова эти были произнесены съ такой любовью, такой искренностью, что у нѣкоторыхъ навернулись слезы на глазахъ.
А на смѣну Грузенбергу пришелъ пылкій и страстный Зарудный. Прекрасная дикція, отчетливость произношенія и мягкая молящая рѣчь.
— Отбросьте всѣ предразсудки, всѣ предубѣжденія въ отношеніи евреевъ. Вы пришли въ храмъ правосудія, и здѣсь не должно быть для васъ ни друзей, ни враговъ. Забудьте на время, что Бейлисъ—еврей. Прежде всего онъ человѣкъ. И если наши противники правы, приписывая евреямъ нѣкоторые недостатки, то не карайте за эти недостатки Бейлиса. Ведите съ евреями общественную и политическую борьбу, но не вносите эту борьбу въ храмъ правосудія. Не оскверняйте этотъ святой храмъ.
Пылкая, молящая рѣчь, посвященная анализу судебныхъ богословскихъ изысканій, и въ заключеніе крикъ души:
— Да если-бъ я, гг. присяжные, зналъ, что евреи употребляютъ для своихъ религіозныхъ надобностей нашу кровь, я бы не стоялъ въ рядахъ защиты. Я бы первый поднялъ походъ противъ нихъ и первый добивался бы ихъ изгнанія изъ Россіи!
Зарудняго смѣнилъ Карабчевскій. Плавная, музыкальная

...едсѣдатель (прерывая). Это оскорбительная ...

...узенбергъ.—Здѣсь обыскивали ту книгу, ко... одинаково дорога и христіанамъ, и евре... которую одинаково читаютъ и въ еврейс... храмахъ, и въ христіанскихъ. Я передаю ... сравнительно спокойно то, что мною было ...кито въ эти дни. Человѣкъ, даже чуждый ...ціи, долженъ чувствовать тяжкую обиду, ...о защищать еврейскую религію? Это страра ...вальна, о которую разбивались и болѣе крѣп... молоты. И она всегда выходила изъ всякихъ ...таній чистой.

...редсѣдатель (прерывая). Никто не обвиня... еврейскую религію, еврейскія книги.

...рузенбергъ. Предсѣд. объяснилъ, что здѣсь ... здѣсь ненужнымъ дѣломъ. Когда Пранай... сыпалъ удары, приводя цитаты, давно оп... ргнутыя, я чувствовалъ одно, что это тотъ ...вѣкъ, который передъ нами восхвалялъ ...ъ среднихъ вѣковъ и ужасы пытки. Я смот... и думалъ. Здѣсь, въ судѣ говорится о ...кахъ, давно окѣченныхъ съ высоты Пре... ...а,—значитъ обвиненіе идетъ оттуда, откуда ...ъ восхваляли среднихъ вѣковъ и пытокъ. И я ...ъ, что въ одномъ и томъ-же лицѣ соедини... обвиненіе противъ еврейской религіи и во... ...леніи пытокъ.

...Нѣтъ, эти погремушки не разобьютъ старой ...овальни—еврейской религіи!

...Только за это и сидитъ Бейлисъ. Вспомните, что уже 2½ года содержится въ тюрьмѣ ...ть человѣкъ. Припомните все то, что собрано ...тивъ него, и вы увидите. Шаховская передала ...сказъ пьяной Волкивы. Когда ее разыскива... отъ, она у слѣдователя отрицаетъ свой разго... съ Шаховской. Сыщикъ Полищукъ спа... ...ть подъ заборомъ этихъ женщинъ, и подъ ...охраной они шлютъ къ слѣдователю.

...Й изъ-за ихъ пьянаго бреда Бейлисъ сидитъ ...скамьѣ подсудимыхъ!

...Далѣе, Грузенбергъ, разбирая показанія На... ...ленскаго и письмо Бейлиса, переданное Коз... ...ко, доказываетъ, что въ письмѣ не только ...ть ничего преступнаго, но, наоборотъ, все, ...ъ только можетъ свидѣтельствовать о невину... ...ости Бейлиса.

...— Вотъ всѣ улики,—говоритъ затѣмъ Гру... ...бергъ. Я, быть можетъ, кое-что пропустилъ. ...ть въ дѣлѣ столько мелочей, которыхъ можно ...не замѣтить. Я самъ измучился, слѣдя за ...ми. Измучился оттого, что не знаю, что за... ...щать, въ чемъ защищать. 27 дней передъ ...ми развертываются такія мелочи, что я, бо... ...ть пропустить что-нибудь, боясь, что изъ-за ...ого можетъ погибнуть цѣлая семья, долженъ ...ть ваше вниманіе задержать такъ долго на ...лочахъ. За эти 27 дней я здѣсь видѣлъ та... ...е, чего за 23 года моей работы я не видѣлъ.

...А между тѣмъ отъ этого зависитъ судьба ...йлиса, котораго ждетъ 20-лѣтняя каторга. ...ъ-за этого онъ 2½ года испытываетъ муки. ...ль онъ живетъ на скамьѣ подсудимыхъ сов... ...ъ другой жизнью.

...Онъ совершенно потерялъ свою личность. ...редсѣдатель вамъ разсказалъ, какъ гуманный ...ловѣкъ, что онъ дѣйствительно былъ боленъ, ...го съ нимъ, дѣйствительно, случился припадокъ. ...Я знаю, что предо мною сидятъ судьи. И ...ди выносятъ судейскій приговоръ. Я такъ ...рю, я не думаю, чтобы могли быть разногла... ...я, когда нѣтъ ни одной улики.

...Но я спрашиваю себя: а если случится горе, ...если погибнетъ тотъ, кого считаютъ невиновным... Мы по мѣрѣ силъ старались отвратить ...го. Если не удастся—не наша вина.

...Прокуроръ сказалъ, что русскій народъ хо... ...ошъ, но иногда у него не хватаетъ мужества. ...е знаю, о какомъ мужествѣ можно говорить ...съ судъ. Чтобы сказать виновному: виновенъ, не ...ало мужества. А набраться мужества для того, ...тобы сказать невиновному—виновенъ, этого вы ...е можете. Вы присягали не судить невиннаго ...ловѣка.

...Но если вы разойдетесь во взглядахъ, если ...ы думаете иначе, если отъ,—невиновный,—погибнетъ... Господа, 200 лѣтъ тому назадъ та... ...е-же мученики, обвиняемые въ ритуальных ...убійствахъ, какъ онъ, шли на пытки, шли на ...остеръ съ пѣснью на устахъ, съ вѣрой въ ...дного Бога. Точно такъ же и теперь, если ...ы осудите Бейлиса, онъ пойдетъ на каторгу ...съ такой-же вѣрой въ Бога, съ молитвой, о ...которой говорили профессора Коковцевъ и Тро... ...цкій, съ молитвой—«Слушай Израиль, Богъ ...нашъ, единый Богъ».

...Но я вѣрю, что этого не будетъ. Онъ оста... ...ется въ своей родной семьѣ.

...Ибо не можетъ быть обвинительнаго приго... ...вора подъ сѣнью разума, справедливости и за... ...кона *).

ИНЦИДЕНТЪ.

По окончаніи рѣчи Грузенберга, Замысловскій ...просилъ занести въ протоколъ фразу Грузенбер... ...га «Неужели еврейскій Богъ, обратился въ кіев... ...скаго еврея, на котораго охотятся съ облавой». А также занести въ протоколъ, что, когда Гру... ...зенбергъ цитировалъ извѣстнаго писателя и ког... ...да г. предсѣдатель остановилъ его, онъ отвѣтилъ: «я это скажу своими словами». То же самое онъ сказалъ, когда ссылался на мнѣніе Побѣдонос... ...цева.

Грузенбергъ.—Я увѣренъ, г. предсѣдатель, что все это внесется въ протоколъ. Но г. предсѣда... ...тель вчера удостовѣрилъ эти мои слова.

Кончилъ заявленіе предсѣдателю, Грузенбергъ обращается къ присяжнымъ засѣдателямъ.—«Су... ...дите не меня, а Бейлиса».

Предсѣдатель останавливаетъ его.

Грузенбергъ.—Я увѣренъ, что вы все точно внесете въ протоколъ. Но это сдѣлано затѣмъ, чтобы испортить впечатлѣніе чужой работы.

Всѣ заволновались. Предсѣдатель лишаетъ Грузенберга замѣчаніе. Въ залѣ движеніе.

Объявляется перерывъ на полчаса.

Послѣ перерыва слово предоставляется при... ...сяжному повѣренному Зарудному.

Спокойнымъ тономъ Зарудный излагаетъ сущ... ...ность того матеріала, который былъ выс...ленъ прокурорскимъ надзоромъ по поводу ритуальной экспертизы.

РѢЧЬ ЗАРУДНАГО.

— На этомъ процессѣ у меня, какъ вѣроятно у всѣхъ присутствующихъ, возникли три общихъ чувства.

Первое чувство—чувство жалости къ несчастному невинно-замученному мальчику Андрюшѣ. Второе чувство—чувство негодованія къ звѣрямъ-преступникамъ, совершившимъ это злодѣяніе. Третье чувство—вѣра въ ваше правосудіе.

Казалось бы, что при совокупности этихъ чувствъ можно было-бы спокойно разобраться въ этихъ немногихъ, ничтожныхъ уликахъ, которыя выставила обвинительная власть противъ Бейлиса и быть совершенно спокойнымъ за судьбу своего подзащитнаго.

Но есть одно опасное чувство—предубѣжденіе, и если оно бываетъ у судьи, то съ нимъ бороться очень трудно.

Если это чувство есть у васъ, то мы просимъ отстранить его, какъ и все лишнее не относящееся къ настоящему дѣлу.

Первая мысль, которую мы просимъ васъ отстранить отъ себя—это то, что подсудимый Бейлисъ—еврей. Еврей, въ томъ смыслѣ, что ему какъ еврею присущи всѣ тѣ недостатки евреевъ, о которыхъ здѣсь такъ много говорилось. Здѣсь намъ бросили незаслуженное обвиненіе въ томъ, что мы защитники еврейства—это не такъ. Мы защищаемъ не еврейство, а одного Бейлиса. Пусть внѣ суда борются народы одинъ за другимъ, но судъ—храмъ. Въ храмѣ молятся за враговъ, а въ судѣ должна быть справедливость къ врагамъ. Если у кого-нибудь изъ васъ, господа присяжные засѣдатели, есть чувство предубѣжденія противъ евреевъ, то я прошу васъ отрѣшиться отъ этого.

Вторая мысль—это та, о которой вамъ здѣсь говорили прокуроръ и одинъ изъ гражданскихъ истцовъ. Они говорили здѣсь о безпорядкахъ—еврейск. погромѣ—и гражданскій истецъ даже сказалъ такую фразу: «еще неизвѣстно при какомъ приговорѣ будетъ погромъ—при обвини-

*) Въ изложеніи кіевскихъ газетъ.

тельномъ или оправдательномъ». Эта мысль должна быть совершенно устранена, такъ какъ нельзя, чтобы приговоръ вашъ былъ въ зависимости отъ этой мысли.

Я съ большимъ удовольствіемъ услышалъ отъ прокурора и гражданскаго истца, что здѣсь не обвиняется все еврейство. Если здѣсь не обвиняется все еврейство, то обвиняется одна секта, по прис. повѣр. Шмаковъ, знатокъ еврейской литературы, по крайней мѣрѣ, литературы, враждебной евреямъ, заявилъ здѣсь, что ни въ какихъ еврейскихъ книгахъ нѣтъ указаній на существованіе какихъ-либо сектъ.

Прокуроръ впадаетъ въ противорѣчіе съ самимъ собою. Онъ заявляетъ намъ, что онъ вовсе не обвиняетъ всего еврейства, а далѣе онъ же заявляетъ, что въ священныхъ еврейскихъ книгахъ есть указанія на то, что евреи приносятъ человѣческія жертвы. Эксперты, однако, заявили намъ, что ни въ Библіи, ни въ Талмудѣ нѣтъ указаній на то, чтобы евреи приносили человѣческія жертвоприношенія. Правда, здѣсь указывалось на два случая—попытку принести Авраамомъ своего сына Исаака въ жертву Богу и второй случай—принесеніе въ жертву Богу Іофаемъ своей дочери. Но относительно перваго случая я долженъ пояснить, что Авраамъ не принесъ Исаака въ жертву, такъ какъ былъ остановленъ Божьей рукой. А о второмъ случаѣ я долженъ сказать, что Іофай не убилъ свою дочь, а только исполнилъ свою клятву; Іофай возвращаясь послѣ удачнаго похода домой далъ клятву принести въ жертву Богу перваго встрѣчнаго. На встрѣчу Іофая вышла его дочь и онъ вынужденъ былъ сдержать свою клятву.

Жертвы, господа присяжные засѣдатели, приносились всѣми народами въ древнее время и здѣсь въ Кіевѣ черезъ нѣсколько сотъ лѣтъ послѣ Рождества Христова язычники приносили жертвы своему богу—Перуну.

Здѣсь обращалось вниманіе на то, что ученый еврей Раби Ишуа послѣ разрушенія храма сказалъ:—Я слышалъ, что хотя храмъ разрушенъ, но жертвы приносятся. Нужно принять во вниманіе, что Раби Ишуа жилъ въ первомъ вѣкѣ послѣ Рождества Христова, говорилъ о жертвоприношеніи между первымъ и вторымъ разрушеніемъ храма.

Г. прокуроръ говорилъ, что рядомъ съ Каббалой появились процессы о ритуальныхъ убійствахъ, съ обвиненіемъ евреевъ въ употребленіи христіанской крови. Я согласенъ съ первымъ защитникомъ, что не дѣло наше, не дѣло суда рѣшать такіе вопросы. Вѣдь и самъ прокуроръ съ присущей большимъ талантамъ откровенностью, прибавилъ, что онъ знаетъ мало, что онъ не понимаетъ даже слова «Талмудъ-Тора». Онъ и теперь ошибся. Онъ связалъ эти процессы съ крестовыми походами, но эти событія не совпадаютъ, а отдѣляются столѣтіями.

Но если даже такіе событія совпадаютъ, то это ничего не можетъ доказать въ дѣлѣ, гдѣ сидитъ подсудимый. Экспертъ Тихомировъ присоединился къ мнѣнію г. Троицкаго, что ни въ Библіи, ни въ Талмудѣ нѣтъ рѣчи, никакихъ указаній объ употребленіи евреями христіанской крови.

Прокуроръ въ своей рѣчи основывался на показаніяхъ отцовъ Амвросія, Антонина, на книгахъ авторовъ: Неофита и Серафимовича. Амвросій сослался на двухъ покойныхъ монаховъ. А мнѣнія покойниковъ не могутъ служить достовѣрнымъ слѣдственнымъ матеріаломъ. Антонимъ, старикъ 70 лѣтъ, былъ обращенъ въ христіанство 13-лѣтнимъ мальчикомъ. Оказывается, что до этого онъ не слыхалъ отъ евреевъ объ употребленіи еврейской крови. Узналъ онъ это впервые отъ кантонистовъ. Тутъ его начали пугать евреями и это вполнѣ естественно.

Прокуроръ въ своей рѣчи сослался на резолюціи императоровъ Александра I и Николая I. Мы должны съ благоговѣніемъ относиться къ резолюціямъ государей, но не должны дѣлать ошибочныхъ выводовъ. Да! Александръ I утвердилъ приговоръ—оправдать евреевъ и наказать лжецовъ. Но когда возбудили ходатайство о вознагражденіи евреевъ, то онъ отвѣтилъ, что не убѣжденъ въ томъ, что евреи не употребляютъ христіанской крови, такъ какъ возникло новое дѣло. Мы не только понимаемъ, но и преклоняемся предъ резолюціей Государя. Но когда Государь повелѣлъ судить обвиняемыхъ, не какъ религіозныхъ изувѣровъ, а какъ простыхъ убійцъ и учредилъ отдѣльную коммисію для разбора этихъ вопросовъ, то первая резолюція потеряла историческую силу. А что дальше? По саратовскому дѣлу, какъ вы уже знаете, низшая инстанція оправдала, а высшая обвинила. Но тогда вѣдь былъ другой порядокъ суда, который Императоръ Александръ II отмѣнилъ. Такой приговоръ долженъ для васъ имѣть совсѣмъ иное значеніе.

(Отъ нашего корреспондента).

Во 2-й части своей рѣчи прис. пов. Зарудный подробно остановился на характеристикѣ экспертовъ.

— Дѣло суда,—началъ онъ,—кому изъ экспертовъ повѣрить—ксендзу Пранайтису или профессорамъ Коковцову, Тихомирову и общественному раввину Мазе.

Кто такой ксендзъ Пранайтисъ, какіе его ученые труды? Я этого не знаю и говорить не могу. Когда спрашивали его здѣсь относительно текстовъ, а здѣсь на эти тексты ссылались, онъ отвѣчалъ: «Не знаю, запамятовалъ».

Мнѣ вспоминается одинъ случай потрясающій, ужасный—онъ записанъ въ протоколъ и отнынѣ войдетъ въ исторію. Эксперту Пранайтису предлагаютъ перевести названіе одной книги—онъ отвѣчаетъ, что не знаетъ, какъ перевесть. Ему предлагаютъ перевести другіе тексты—онъ отказывается, протестуетъ противъ того, что его до экзаменуютъ. Здѣсь на судѣ представитель гражданскаго иска Шмаковъ далъ блестящее, лучшее, какое я знаю, опредѣленіе того, чѣмъ долженъ быть экспертъ. Онъ долженъ быть не только увѣренъ, но долженъ убѣдить. Экспертъ не долженъ уклоняться отъ отвѣта. Отвѣчалъ-ли этому опредѣленію ксендзъ Пранайтисъ?

Эксперты пріѣхали сюда не изъ личныхъ выгодъ. Они бросили любимое дѣло, свои книги и ...ъ, и пріѣхали дать свое заключеніе по во... ...просамъ, которые хорошо изучили. Вы видѣли здѣсь этихъ почтенныхъ людей: академика Коковцова, проф. Троицкаго и моск. раввина Мазе. И вотъ, когда они слышали эти грязные намеки, которые здѣсь бросали—мнѣ было больно за судей, бывшихъ свидѣтелями всего этого.

Предсѣдатель останавливаетъ его.

— Тутъ при закрытыхъ дверяхъ говорилось о нѣкоторыхъ кощунственныхъ мѣстахъ въ еврейскихъ книгахъ. Вы отлично понимаете, если бы евреи относились къ нашимъ святынямъ такъ, какъ мы, то они были бы не евреями, а христіанами.

Съ большой убѣдительностью выясняетъ далѣе Зарудный, что цифра 13 у евреевъ никакого значенія не играла.

— Напрасно приводили здѣсь нетцы и прокуроръ рядъ доказательствъ тому, что не спроста у Ющинскаго было обнаружено 13 ранъ на вискѣ. Никакихъ подсвѣчниковъ съ 13 свѣчами въ іерусалимскомъ храмѣ не было, а была лампада съ 7-ю, а не 13-ю свѣтильниками. О какихъ, наконецъ, 13 заповѣдяхъ еврейскихъ здѣсь говорили? Мы знаемъ о существованіи 7 заповѣдей Ноя и 10 заповѣдей Моисеевыхъ. Откуда взялось 13? Не ошибаетесь-ли они?

— Кто-то занялся кропотливой работой и подсчиталъ, сколько въ Библіи положительныхъ указаній правилъ жизни и сколько отрицательныхъ. Первыхъ оказалось 248, вторыхъ 365,—въ общемъ 613. Изъ этой суммы вышла цифра 6.

— Тутъ заявилъ нетецъ Шмаковъ, что книги священныя для какихъ-то особыхъ дѣлей евреи печатаютъ безъ гласныхъ буквъ, но вѣдь всѣ семитскіе языки—и арабскій, и финикійскій и др. печатаются безъ гласныхъ буквъ. Для ученыхъ людей отсутствіе гласныхъ или точекъ служитъ препятствіемъ къ тому, чтобы читать и понимать эти книги. Для чего это здѣсь ссылались на неизвѣстнаго Соколова изъ Казани, который писалъ, что обрѣзаніе у евреевъ—родъ жертвы. Они забыли при этомъ, что ежегодно 1 января мы празднуемъ обрѣзаніе Господне.

Несмотря на серьезность момента Зарудный вызвалъ улыбку у всѣхъ на устахъ, когда заявилъ, что Шмаковъ говоритъ одно, а пишетъ другое. Онъ на судѣ утверждалъ, что христіанъ не только евреи не считаютъ людьми, что при переходѣ иноплеменниковъ въ еврейство сынъ можетъ жениться на своей матери. Въ книгѣ Шмакова это изложено совсѣмъ иначе. Такъ какъ книга къ дѣлу пріобщена быть уже не можетъ—ее Зарудный передаетъ Маклакову, а тотъ торжественно вручаетъ ее Шмакову. Закладкой отмѣчено соотвѣтствующее мѣсто въ этой книгѣ.

Упомянувъ о загадочномъ источникѣ, откуда Ивановъ почерпнулъ свѣдѣнія о суммахъ, которыми распоряжались Бразуль-Брушковскій и пом. прис. повѣр. Виленскій, г. Зарудный подчеркнулъ, что, пока источникъ намъ неизвѣстенъ, мы не можемъ придавать вѣры этому показанію. А, между тѣмъ, полк. Ивановъ отказался сказать откуда у него эти свѣдѣнія.

РѢЧЬ Н. П. КАРАБЧЕВСКАГО.

Выступившій вслѣдъ за Заруднымъ прис. пов. Карабчевскій развернулъ передъ засѣдателями кровавыя страницы среднихъ вѣковъ, когда для опредѣленія вины испытывали Бога. Наконецъ, когда поняли, что Господа Бога испытывать нельзя, что людямъ для того даны разумъ и совѣсть, тогда на смѣну пришелъ святой судъ. Подъ вліяніемъ католическаго духовенства, которое считало недостаточнымъ быть только пастырямъ душъ, но считали необходимымъ еще и завладѣть душами, они вынуждали сознаніе путемъ пытокъ.

— И вотъ,—говоритъ Карабчевскій,—если бы развернули передъ вами здѣсь эти кровавыя скитки, вы испытывали бы то же, что испытали, когда передъ вами здѣсь развернули окровавленную рубашку Андрюши Ющинскаго.

Переходя затѣмъ къ характеристикѣ новаго суда, суда присяжныхъ, защитникъ говоритъ: Присяжные засѣдателя—вѣдь вольные казаки. Они рѣшатъ послать въ каторгу—пошлютъ, не желаютъ—не пошлютъ. Но судъ присяжныхъ дѣлаетъ свое дѣло при извѣстныхъ условіяхъ. Существуетъ уставъ уголовнаго судопроизводства—путеводитель, руководство, вѣхи. Миновать эти вѣхи нельзя. Васъ здѣсь держали въ теченіе цѣлаго мѣсяца, оберегали отъ вліяній, не давали читать газетъ. Ни пыль, ни грязь не должна была попасть на тотъ стеклянный колпакъ, подъ которымъ вы здѣсь находились. Всѣ дѣла съ присяжными засѣдателями должны начинаться не иначе, какъ послѣ предварительнаго слѣдствія. Должны быть собраны и установлены исчерпывающіе факты и тогда только предъявляется обвиненіе.

Что же мы видимъ здѣсь. Здѣсь прокуроръ бросаетъ рядъ подозрѣній, на всякій случай, авось западутъ они въ душу присяжныхъ, между тѣмъ какъ была вѣдь полная возможность все рѣшительно своевременно выяснить. Это не сдѣлано и явившись сюда передъ вами со своимъ легкимъ, ничтожнымъ грузомъ, и своимъ подозрѣніемъ хотятъ увеличить пѣнность его. Тутъ и сгорѣвшая конюшня, гдѣ будто бы много мѣсяцевъ спустя могли погибнуть въ огнѣ улики противъ Бейлиса, тутъ и отравленіе дѣтей Чеберякъ, тутъ на смѣну «цадиковъ» Ландау и Эттингера хотѣли подсунуть отца одного изъ нихъ, но къ счастью для насъ этотъ «цадикъ» много лѣтъ тому назадъ умеръ и участвовать въ убійствѣ не могъ. Но и здѣсь г. обвинитель не остановился—онъ пощупался подсунуть еще какого то Ландау—но судъ отказался идти ему въ этомъ отношеніи на встрѣчу. Развѣ такимъ путемъ должна идти обвинительная власть?

Л.

ЕЩЕ ИЗЪ РѢЧИ МАКЛАКОВА.

(См. вчер. № «Од. Нов.»).

За спиной Бейлиса разыгралось что-то странное, разыгралось столкновеніе какихъ-то другихъ силъ. И это было несчастіе для правосудія. Но, гг. присяжные засѣдатели, все это поправимо. Пусть свидѣтели говорили такъ, свидѣтели—только свидѣтели, а вы—судьи. Пусть слѣдственная власть дѣлала ошибки, и Бейлисъ пострадалъ, что же, это поправимо. Пусть г. прокуроръ обвиняетъ болѣе жестоко и страстно, чѣмъ это было бы нужно. Вѣдь, вы судьи. Если у васъ мелькнетъ эта мысль, если вы подумаете, что вамъ надлежитъ не судить несчастнаго Бейлиса, жалкаго въ своей безпомощности передъ русской государственностью, если вы забудете, что вы призваны сюда разобрать иное, а вспомните другія двѣ страшныя силы, то тогда, гг. присяжные засѣдатели, правосудія не будетъ въ вашемъ приговорѣ. Вы можете осудить Бейлиса, если онъ виновенъ. Осудить его безпощадно, ибо, если это онъ убилъ Ющинскаго, такого изувѣра щадить не нужно.

Если вы замѣтили какія-нибудь улики противъ него, которыхъ я не замѣтилъ, не видѣлъ, которыхъ не видѣлъ и прокуроръ,—потому, что онъ ихъ не указалъ въ своей рѣчи,—если у васъ нѣтъ сомнѣнія въ томъ, что онъ виновенъ, что же... казните его. Но, если въ этомъ вы не убѣждены, то забудьте обо всемъ, что здѣсь говорилось, забудьте о евреяхъ, о еврейской нетерпимости, о грѣхахъ еврейскихъ газетъ, о грѣхахъ ихъ заступниковъ, забудьте о томъ, засилѣ, о которомъ говорилъ вамъ здѣсь г. прокуроръ, забудьте все это, иначе не будетъ правосудія.

Если же вы поддадитесь и не забудете всего этого, то пострадаетъ, нѣчто не менѣе дорогое для васъ, чѣмъ Бейлисъ, пострадаетъ русское правосудіе.

ТАКЪ СКАЗАЛЪ ПРОКУРОРЪ.

(30-лѣтіе Тисса-эсларскаго процесса).

Ровно тридцать лѣтъ назадъ, осенью 1883 года, въ маленькомъ венгерскомъ городѣ Низенгіаси судили 15 евреевъ за убійство съ ритуальной цѣлью дѣвушки Эстеръ Селимоссн. Венгерскіе Замысловскіе имѣли своего Виппера въ лицѣ слѣдователя Бари, создавшаго процессъ. Но положеніе Бари было лучше положенія обвинителей Бейлиса: обвиняемыхъ обвинялъ не пьяный Шаховской, а сынъ одного изъ обвиняемыхъ еврей, который разсказалъ на судѣ, что онъ видѣлъ... не «еврея съ черной бородой», но опредѣленныхъ лицъ, сидящихъ на скамьѣ подсудимыхъ, и видѣлъ, какъ они заманили дѣвушку въ синагогу и тамъ ее зарѣзали, выточивъ при этомъ тарелку крови. Обвинялъ не упомянутый Бари, а приглашенный изъ столицы прокуроръ Шейфертъ. Онъ также неистово допрашивалъ свидѣтелей и такъ же восклицалъ: «А!». И допрашивая, и восклицая, прокуроръ сумѣлъ изобличить главнаго свидѣтеля, еврея-же Морица Шарфа, во лжи, а своего собрата Бари въ выколачиваніи показаній у свидѣтелей. И, когда окончилось судебное слѣдствіе, прокуроръ произнесъ громовую рѣчь, которая по силѣ и красотѣ считалась образцомъ ораторскаго искусства.

И такъ сказалъ прокуроръ:

«Откажемся отъ абсурднаго пережитка средневѣковаго суевѣрія, отъ темной фабулы бабскихъ сказокъ и разсказней! Пусть Роллинги свирѣпствуютъ надъ буквами Талмуда! Оставимъ имъ пугливые сны ритуальныхъ жертвоприношеній! Да прекратится въ Венгріи это уголовно-наказуемая агитація на ритуальной почвѣ! Да умолкнутъ клеветническіе выкрики противъ религіи и людей! Иначе, объявленный въ Венгріи лозунгъ: «Равенство, братство и любовь»,—обратится въ проклятіе»!...

«По моему мнѣнію, это дѣло увеличило собою число ужасныхъ ошибокъ правосудія. Я дорого далъ бы за возможность вырвать изъ исторіи страницу, на которой написано это возмутительное дѣло».

Тиса-эсларскій прокуроръ также говорилъ о «всемірности» дѣла:

«Въ этотъ моментъ всѣ взоры міра, культурнаго міра, обращены на меня. Съ закономъ въ рукахъ, съ чувствомъ правды, и справедливости въ сердцѣ я заявляю: обвиняемые невиновны. Предлагаю снять съ нихъ обвиненіе».

Суду также были представлены два вопроса, какъ того требуетъ Шмаковъ въ дѣлѣ Бейлиса. Разборъ продолжался на два-три дня менѣе, чѣмъ разборъ дѣла Бейлиса, а именно 32 дня.

Судъ призналъ всѣхъ обвиняемыхъ по суду оправданными; «ибо,—мотивировалъ онъ свое рѣшеніе,—ритуальныя убійства вообще не существуютъ».

Не даромъ говоритъ «Земщина», что маститый австро-венгерскій король и императоръ разрѣшаетъ евреямъ ритуальныя убійства въ своемъ царствѣ.

Какъ посмотрѣть и сравнить истинно-русскаго нѣмца Виппера изъ процесса Бейлиса съ истинно-нѣмецкимъ нѣмцемъ Шейфуртомъ съ Тиссаэсларскомъ дѣлѣ! Свѣжо преданіе...

С. Пенъ.—

Вокругъ дѣла Бейлиса.

ЗАКОННА ЛИ ПОСТАНОВКА ВОПРОСА О РИТУАЛЬСОТИ.

Какъ у насъ уже отмѣчалось, по закону въ вопросѣ присяжныхъ засѣдателей должны вноситься только тѣ признаки, изъ которыхъ слагается составъ преступленія, и ничто лежащее за предѣлами состава преступленія не должно быть включено въ вопросъ.

Фойницкій въ курсѣ уголовн. права изд. 1910 г. пишетъ: «Вопросы должны ставиться по существеннымъ признакамъ даннаго преступленія, отражающимъ въ себѣ всѣ конкретныя черты, имѣющія вліяніе на наказуемость».

Такой же совершенно опредѣленной точки зрѣнія держится по этому вопросу и сенатъ.

Въ «К. М.» приводится нѣсколько положеній. Въ рѣшеніи 1892 г. № 20 по дѣлу Сергѣева сенатъ указалъ на недопустимость введенія въ вопросъ о событіи преступленія «субъективнаго признака виновности «съ цѣлью лишить жизни»—вмѣсто изложенія объективныхъ обстоятельствъ, при которыхъ послѣдовало лишеніе жизни потерпѣвшаго отъ преступленія».

Въ рѣшеніи по дѣлу Линевича (1894 г. № 7) сенатъ указываетъ, что «при выдѣленіи вопроса о событіи должны быть включены всѣ обстоятельства, коими опредѣляется составъ событія судимаго преступленія, но не могутъ быть вносимы фактическіе признаки учиненія этого преступленія подсудимымъ, ни тѣмъ болѣе признаки субъективной его виновности въ немъ».

Изъ этихъ цитатъ ясно, что включеніе въ вопросы признаковъ «по побужденіямъ религіознаго изувѣрства по обрядовымъ цѣлямъ», —совершенно недопустимо.

«По общей конструкціи особенной части уголовнаго кодекса, справедливо говоритъ г. Тагеръ въ «Вѣстн. Пр.», особыя цѣли, съ которыми совершается убійство, и особыя побужденія, его вызвавшія, въ законный составъ преступленія не входятъ». Ни 2 п. 1453 ст. улож. о нак., по которой обвинялся Бейлисъ, ни всѣ другія статьи, предусматривающія убійство, ни слова не говорятъ о мотивахъ лишенія жизни, кромѣ случая указанія на корыстные цѣли и дѣтоубійство матерью по мотивамъ страха и стыда.

И это—не формальный отвѣтъ. Судъ присяжныхъ по существу своему, по всей своей организаціи, не приспособленъ къ тому, чтобы на вопросъ о виновности, т. е. на вопросъ о фактѣ, давать отвѣты, обусловливаемые не велѣніемъ судейской совѣсти, а научной подготовкой.

БЫВШІЙ И НАСТОЯЩІЙ.

— Въ случаѣ оправданія Бейлиса, можетъ-ли быть и какимъ путемъ привлечена къ слѣдствію и суду, въ виду раскрывшихся подавляющихъ уликъ, Чеберякъ и Ком.?

Съ этимъ вопросомъ «Бес. Ж.» обратилась къ популярному въ Кишиневѣ юристу бывш. тов. предсѣдателя тамошняго окруж. суда А. І. Попову. Отвѣтъ былъ такой:

— Судя по содержанію рѣчи прокурора Виппера, привлеченіе Чеберякъ и ея сообщниковъ вряд-ли представляется возможнымъ. Прокуроръ приложилъ всѣ усилія, чтобы выгородить эту «почтенную» даму изъ дѣла, а прокуратура вѣдь всегда солидарна между собою. Вообще, сказать что-либо опредѣленное объ исходѣ процесса очень трудно.

Бесѣда далѣе коснулась вопроса о томъ, имѣются ли основанія допустить существованіе у евреевъ такъ наз. ритуальныхъ убійствъ и въ частности, дало-ли судебное слѣдствіе достаточно данныхъ къ обвиненію Бейлиса въ такомъ преступленіи.

— Когда мѣсяцъ тому назадъ,—отвѣтилъ намъ собесѣдникъ,—меня спрашивали, существуютъ ли у евреевъ ритуальныя убійства, я, не будучи знакомъ съ еврейскимъ вѣроученіемъ, не могъ дать опредѣленнаго отвѣта, хотя въ теченіе моей 37-лѣтней судебной дѣятельности приходилось имѣть дѣло со многими убійствами, но ни одного ритуальнаго между ними не было. Теперь-же, ознакомившись съ слѣдственнымъ матеріаломъ и съ содержаніемъ экспертизъ, категорически утверждаю, что о ритуальныхъ убійствахъ среди евреевъ и рѣчи быть не можетъ. Это—сказка. Экспертиза Пранайтиса и Сикорскаго? О ней смѣшно говорить. Это какой-то дѣтскій лепетъ, который никого убѣдить не можетъ, ибо ничего доказать не могла. Развѣ съ такимъ матеріаломъ выступаютъ съ обвиненіемъ цѣлой націи? Но говорятъ,—заявляетъ далѣе А. І.,—не все еврейство повинно въ людоѣдствѣ, а лишь какая то секта. Такъ покажите же намъ эту секту, разоблачите ее, докажите, гдѣ она. Но ничего этого судебное слѣдствіе намъ не доказало. Виновенъ-ли Бейлисъ? Съ какими же уликами выступили противъ него обвинители? Это не улики, это, я-бы сказалъ,—даже не тѣнь уликъ. Вообще, въ этомъ процессѣ сдѣлали все, чтобы запутать его, затемнить.

На исходъ процесса А. І. Поповъ все-же смотритъ оптимистически. Онъ слишкомъ вѣритъ въ чуткость народной совѣсти, и, если присяжные засѣдатели явились въ судъ даже съ предвзятыми мнѣніями о существованіи среди евреевъ ритуальныхъ убійствъ, то раскрывшаяся предъ ихъ глазами въ судѣ картина должна показать имъ, гдѣ истина. Присяжные изъ крестьянъ неоднократно доказали, что они умѣютъ разбираться въ бытовыхъ вопросахъ и найти правду. Предсѣдатель кіевскаго процесса Болдыревъ, по мнѣнію г. Попова, ведетъ себя сравнительно корректно, если принять во вниманіе условія, въ которыхъ процессъ происходитъ. Въ веденіи процесса не все зависитъ отъ предсѣдательствующаго, а также отъ членовъ суда, участвующихъ въ засѣданіи.

— Я самъ сидѣлъ на предсѣдательскомъ мѣстѣ во многихъ процессахъ и отлично это знаю,—прибавилъ А. І. Поповъ, а въ кіевскомъ процессѣ, нельзя забывать, участвуютъ такія лица, какъ Замысловскій, Шмаковъ, натискъ которыхъ приходится предсѣдательствующему выдерживать.

Таковъ отвѣтъ бывшаго судебнаго дѣятеля.

Съ тѣмъ же вопросомъ газета тоже обратилась и къ старому судебному дѣятелю, нынѣшнему товарищу предсѣдателя киш. окружнаго суда Ю. Н. Конопновичу.

Узнавъ о цѣли визита, г. Конопновичъ съ нескрываемымъ неудовольствіемъ говорить о дѣлѣ Бейлиса категорически отказался.

— Простите, насъ интересуетъ ваше мнѣніе не о процессѣ Бейлиса вообще, а его частности, а именно: возможно ли въ случаѣ оправданія Бейлиса привлеченіе къ слѣдствію и суду Чебрякъ и ея «сотрудниковъ», въ виду выяснившихся вѣскихъ уликъ противъ нихъ.

— Бейлиса не оправдаютъ,—отвѣтилъ Ю. Н.,—а привлеченіе Чебрякъ невозможно. Скорѣе нужно привлечь Бразуля и Красовскаго.

— !?

— Они запутали дѣло,—попытался разсѣять наше недоумѣніе Ю. Н.

— Но, вѣдь у Бразуля и Красовскаго злого умысла не было, они стремились раскрыть истину.

— Простите, мнѣ некогда, больше бесѣдовать не могу.

На этомъ «бесѣда» окончилась.

Въ муниципальной гущѣ.

Будущій предсѣдатель.

Вопросъ о предсѣдателѣ мир. съѣзда, какъ водится, уже предрѣшенъ. И предназначенъ на этотъ постъ.. К. М. Смирновъ. Можетъ показаться страннымъ, что общественный дѣятель съ «моисеевскимъ» прошлымъ предназначенъ «пеликановцами» въ руководители гор .судей, избранныхъ по партійному списку. Но «пеликановцы» объясняютъ это такъ.

Отношеніе г. Смирнова къ партіи Б. А. Пеликана давно, конечно, было извѣстно. И его кандидатура была бы принята такъ же, какъ и кандидатуры другихъ нежелательныхъ соискателей. Но за него хлопотало одно важное лицо, которому «черный кабинетъ» отказать не рѣшился.

Большихъ трудовъ стоило уговорить голосовать за эту кандидатуру «окраинцевъ». Они и слышать не хотѣли о ней. Взяло верхъ соображеніе практическаго характера. Новому институту, воплощенному въ жизнь «пеликановской» думой, надо обезпечить правильную дѣятельность. Новое судопроизводство долженъ наладить опытный руководитель. Такимъ могъ быть только прежній предсѣдатель съѣзда. Рѣшено посему «амнистировать» К. М. Смирнова, что къ тому же вполнѣ отвѣчало ходатайству его покровителя.

За утвержденіе К. М. Смирнова въ случаѣ его избранія «пеликановцы» не боятся.

— Хотѣли бы мы видѣть—говорятъ они—какой министръ не утвердитъ избранника правой думы!...

Въ томъ, что избранные третьяго дня судьи выберутъ изъ своей среды именно К. М. Смирнова, «пеликановцы» и не сомнѣваются. Это чуть-

«РАЗЪЯСНЕНІЕ НОРМЪ».

ПЕТЕРБУРГЪ, 27 октября. (Отъ наш. кор.). По слухамъ, Л. А. Кассо затребовалъ къ Рожеству списки гимназистовъ-евреевъ, для разъясненія процентной нормы.

ЗА АДРЕСЪ НАНСЕНУ.

ПЕТЕРБУРГЪ, 27 октября. (Отъ наш. кор.). Депутату соц.-дем. Манькову телеграфируютъ изъ Красноярска объ арестѣ секретаря союза сказчиковъ за подписаніе адреса Нансену.

СИМУЛЯНТЪ МЕЛЬНИКОВЪ.

ПЕТЕРБУРГЪ, 27 октября. (Отъ наш. кор.). Суд. палата приговорила къ заключенію въ крѣпости на 6 мѣсяцевъ бывшаго гиперональства Мельникова, который по похищеніи имъ и поддѣльнымъ документамъ поступилъ въ военное училище. Вспоминаютъ, что этотъ самый Мельниковъ въ Одессѣ въ 1906 г. симулировалъ нападеніе на него евреевъ, будто бы увезшихъ его на лодкѣ въ таинственную пещеру, но былъ тогда же разоблаченъ.

КЪ КОНЧИНѢ ЛАПИДУСА.

ПЕТЕРБУРГЪ, 27 октября. (Отъ наш. кор.). «Вечерн. Вр.» продолжаетъ увѣрять, что смерть А. С. Лапидуса загадочна. Умирая онъ твердилъ, что его отравили. Слѣдствіе ведется въ строжайшей тайнѣ.

СГОРѢЛО 6 ЧЕЛОВѢКЪ.

ПЕТЕРБУРГЪ, 27 октября. (Отъ наш. кор.). На Пескахъ произошелъ страшный пожаръ. Сгорѣло шесть человѣкъ. Одинъ пожарный былъ бревномъ.

БѢЖАВШІЕ КАТОРЖАНЕ.

ПЕТЕРБУРГЪ, 27 октября. (Отъ наш. кор.). Бѣжавшіе изъ Псковской тюрьмы два каторжанина вырѣзали семью путевого сторожа. Ко[illegible] мобилизованы въ погоню солдаты.

Отъ нашихъ южныхъ корреспондентовъ

УЧИТЕЛЬСКІЙ ИНСТИТУТЪ.

НИКОЛАЕВЪ, 27 октября.

Въ скромной обстановкѣ состоялось торжество открытія перваго на югѣ учительскаго института. Получено по случаю открытія много единственныхъ телеграммъ.

ШАЙКА ПОДЖИГАТЕЛЕЙ.

КРЕМЕНЧУГЪ, 27 октября. (Отъ наш. кор.). Сегодня закончилось въ окр. судѣ разсмотрѣніе громкаго дѣла о шайкѣ поджигателей. Рядъ свидѣтелей устанавливаетъ, что все это дѣло создано нѣкіими лишенными правъ Брогомъ на почвѣ мести. Обвинявшіеся въ руководительствѣ шайкой Ходосъ и Ратнеръ судомъ оправданы.

ОГРАБЛЕНІЕ БАНКА.

АККЕРМАНЪ, 27 октября. Ночью въ урочищѣ «Бурнасъ» на контору Русскаго для внѣшней торговли банка совершено вооруженное нападеніе. У артельщика банка Луговщина, избѣгшаго до полусмерти, ограблено 1000 рублей. Арестованъ сторожъ банка, подозрѣваемый въ соучастіи. Въ Бурнасъ выѣхали слѣдователь и довѣренный банка Ададу.

БУРЯ.

НИКОЛАЕВЪ, 27 октября. Разразившейся бурей прорванъ воронцовскій мостъ. Несчастій съ людьми нѣтъ.

ЯЩУРЪ.

НИКОЛАЕВЪ, 27 октября. Въ виду эпидеміи ящура на рогатомъ скотѣ въ районѣ Вознесенскаго уѣздное земство сообщило городской управѣ, что имъ приняты мѣры къ недопущенію привоза скота въ Николаевъ. Усиленъ ветеринарный надзоръ.

За-границей.

БЕСѢДА СЪ В. Н. КОКОВЦОВЫМЪ.

ПАРИЖЪ (ПТА). Статсъ-секретарь Коковцовъ сдѣлалъ слѣдующія заявленія сотруднику газеты «Temps»: «Меня считаютъ чрезвычайнымъ оптимистомъ, но событія доказали, что я правъ. Лондонская конференція, что бы ни говорили, избѣжала осложненій, и было бы излишнимъ пессимизмомъ предполагать, что она не справится съ новыми затрудненіями. Албанскій вопросъ я считаю второстепеннымъ и не внушающимъ грозныхъ опасеній. Подобно Сербіи Греція не можетъ не подчиняться волѣ Европы. Если принципъ албанской автономіи былъ установленъ лондонской конференціей безъ конфликтовъ, то нѣтъ основанія предполагать, что не будутъ избѣгнуты второстепенныя затрудненія при опредѣленіи границъ. Греко-турецкое осложненіе представляется мнѣ болѣе серьезнымъ. Устраненіе его было бы ускорено разрѣшеніемъ албанскаго вопроса, такъ какъ Турція, можетъ быть, надѣется использовать албанскія затрудненія такъ же, какъ и войну союзниковъ. Что касается Болгаріи, то я не думаю, чтобы Болгарія, если бы даже царь Фердинандъ этого желалъ, чего нѣтъ основаній предполагать, могла при тѣхъ условіяхъ, въ которыхъ находится страна, рѣшиться на новый конфликтъ. Въ Италіи я вынесъ впечатлѣніе, что итальянская политика на Балканахъ, будучи, конечно, связана съ австрійской, признавала, что ультиматумъ, предъявленный Сербіи Австріей, если и явился для Италіи неожиданнымъ, то все же, по ея мнѣнію, соотвѣтствовалъ, сложившимся обстоятельствамъ. Наши точки зрѣнія неодинаковы, но я убѣжденъ, что на лондонской конференціи удастся все уладить. Вопросъ о реформахъ въ Арменіи не вылился еще въ точно выраженную форму и потребуетъ еще времени для своего разрѣшенія. Кромѣ общихъ вопросовъ международной политики, я въ бесѣдахъ съ Пиншономъ и Барту затронулъ вопросъ о выпускѣ жел.-дорожныхъ облигацій, но не можетъ быть рѣчи о госуд. займѣ, въ которомъ Россія при современномъ состояніи финансовъ не нуждается. Отношенія между правительствомъ и Гос. Думою остаются довольно натянутыя вслѣдствіе инцидентовъ, столь же недопустимыхъ для правительства, сколько не отвѣчающихъ положенію самой Думы. Однако, составъ 4-й Думы позволяетъ надѣяться на постепенный переходъ къ спокойной и продуктивной работѣ».

РѢЧЬ ЛЛОЙДЪ-ДЖОРДЖА О ЖИЛИЩНОМЪ ВОПРОСѢ И ВООРУЖЕНІЯХЪ.

ЛОНДОНЪ (ПТА). Въ рѣчи, произнесенной въ Мидльсборо, Ллойдъ Джорджъ изложилъ точку зрѣнія правительства на жилищный вопросъ. Гор. самоуправленіямъ должно быть предоставлено право пріобрѣтать земельные участки за доступную цѣну для постройки жилищъ при помощи правительства. Налоговая система должна быть измѣнена. Правительство должно принять на себя нѣкоторые изъ расходовъ, лежащихъ нынѣ на плательщикахъ налоговъ, и въ частности по воспитанію дѣтей. Правительство произведетъ обслѣдованіе существующихъ жилищныхъ устройствъ и обратитъ особое вниманіе на неудовлетворительныя санитарныя условія. Ллойдъ Джорджъ находитъ необходимымъ расширеніе рельсовой трамвайной сѣти, чтобы предоставить гор. рабочимъ возможность жить внѣ города.

Въ отвѣтъ на вопросъ о его отношеніи къ вооруженіямъ Ллойдъ Джорджъ сказалъ, что было бы лучше, если бы великія державы бросали въ воду деньги вмѣсто того, чтобы расходовать ихъ на постройку орудій для истребленія. Но одно государство ничего сдѣлать не можетъ. Лишь при совмѣстномъ рѣшеніи возможно пріостановить вооруженія. Если бы деньги, употребляемыя нынѣ на военные расходы, пошли на соціальныя реформы, то можно было бы создать новую Англію.

ГРЕКО-ТУРЕЦКІЕ ПЕРЕГОВОРЫ.

АѲИНЫ (ПТА). На 26 октября, въ виду заявленія турецкихъ делегатовъ, что они получили инструкціи, министръ иностр. дѣлъ Панасъ назначилъ засѣданіе для возобновленія греко-турецкихъ переговоровъ, но потребовалъ категорическаго увѣренія, что инструкціи получены всѣ безъ исключенія. Между вопросами, по коимъ существуетъ разногласіе, слѣдуетъ отмѣтить требованіе Турціи, чтобы греческое правительство матеріально поддержало не только монастыри и мечети, но также и частныхъ лицъ, жившихъ до сихъ поръ на доходы съ вакуфовъ.

ЛОНДОНЪ (ПТА). На дополнительныхъ выборахъ въ парламентъ въ Редингѣ, вмѣсто либерала бывшаго генералъ-атторнея Айзекса, назначеннаго верховнымъ судьею, избранъ 5144 голосами уніонистъ Уильсонъ. Либералъ Гусъ получилъ 4013 голосовъ, соціалистъ Бетгеръ—1063. При объявленіи результата выборовъ, Уильсонъ произнесъ рѣчь, въ которой указалъ, что Рединъ нанесъ тяжкій ударъ. Правительство должно учесть осужденіе своихъ дѣйствій. Гучъ заявилъ, что вслѣдствіе раздѣленія прогрессивныхъ элементовъ между двумя кандидатами, результаты выборовъ представляются въ искаженномъ видѣ.

ПИСЬМО ВЪ РЕДАКЦІЮ.

М. г., г. редакторъ!

Не откажите въ любезности помѣстить настоящее письмо на столбцахъ вашей уважаемой газеты.

Не имѣя возможности лично отблагодарить всѣхъ, принявшихъ участіе въ постигшемъ насъ глубокомъ горѣ, приносимъ всѣмъ нашу искреннюю и сердечную благодарность.

Семья Е. Я. Недѣлина.

ТЕАТРЪ И МУЗЫКА.

ГОРОДСКОЙ ТЕАТРЪ.

Бенефисъ г-жи Черкасской.

Чествовали вчера г-жу Черкасскую очень много, долго и шумно. Оваціями, цвѣтами, подарками, адресами. Публика, артисты, антреприза. Такъ жаль, что г-жа Черкасская оставляетъ Одессу. Немного такихъ артистокъ на русской сценѣ, и нечасто бываютъ въ театрѣ такія минуты, какія были, когда пѣла г-жа Черкасская, — въ «Валькиріи», «Пиковой дамѣ», «Онѣгинѣ», «Тристанѣ». Въ «Тристанѣ» въ особенности. Говорятъ, что для вагнеровскихъ оперъ традиціи выработали особый стиль, особые пріемы. Вѣроятно, этотъ стиль называется талантомъ. Много есть, особенно на нѣмецкой сценѣ, артистовъ, которые отлично владѣютъ вагнеровскими традиціями. И очень все-таки немного такихъ, которые бы умѣли возвышаться до сценическихъ образовъ, которые умѣли бы, не прибѣгая ни къ одному ложному шагу, давать то, что даетъ г-жа Черкасская, когда она поетъ Брунгильду, или Изольду. Талантъ,—въ этомъ ея стиль, ея сила, ея обаяніе. Талантъ какой то особенный. Благородный, согрѣтый большой внутренней силой, богато одаренный отъ природы и очень,—я бы сказалъ,—скромный. Пѣла г-жа Черкасская вчера въ свой бенефисъ «Пиковую даму» и дуэтъ (четвертый актъ) изъ «Гугенотъ», — вмѣстѣ съ г. Димано, который показалъ большія, очень звучныя верхнія ноты, но пѣлъ, какъ все онъ поетъ, нѣсколько суховато, отрывисто и, по непривычкѣ для насъ техническихъ пріемовъ, нѣсколько странно. Итальянцы бы сказали что у него нѣтъ въ пѣніи «кантилены»,—способности дѣлать пѣніе округленнымъ, непрерывнымъ и болѣе теплымъ, живымъ.

Жаль, что уѣзжаетъ г-жа Черкасская. Много хорошаго, много настоящаго, художественнаго, прекраснаго она дала нашей сценѣ за это время, что была въ Одессѣ.

Диссонансъ.

РУССКІЙ ТЕАТРЪ.

«Ревность»—М. Арцыбашева.

Основная тема пьесы, собственно, не ревность. «Чудовище съ зелеными глазами» является какъ бы на второмъ планѣ. Хотя это оно создаетъ всѣ драматическіе моменты пьесы. И оно же разрѣшаетъ весь конфликтъ трагической развязкой.

У Шекспира ревность строитъ свои кошмарные замки не на фантазіи, а на очень шаткихъ подозрѣніяхъ. Дездемона чиста и невинна. Это даже идеалъ вѣрности и преданности супружескому долгу. Но ревность тѣшитъ и страшна, что не нуждается въ твердыхъ укрѣпленіяхъ своихъ позицій. Она творитъ изъ ничего, питается самой собой, воспламеняетъ жгучимъ огнемъ услужливое воображеніе.

Герой пьесы М. Арцыбашева очень нормаленъ въ смыслѣ ревности. Онъ даже скорѣе чрезвычайно мало страдаетъ этимъ порокомъ, и въ общемъ довольно рыхлый и мягкотѣлый субъектъ. Поведеніе его жены совсѣмъ не таково, чтобы укрѣпить къ себѣ особенное довѣріе. Но онъ смотритъ на все сквозь пальцы, есть времени до времени устраивая своей женѣ легкую семейную сцену.

Тема ревности этимъ, собственно, исчерпывается, если не считать заключительной сцены 5-го акта. Мужъ застаетъ свою жену въ болѣе чѣмъ странной позѣ съ ухаживающимъ за нею княземъ. Но и тутъ въ немъ вспыхиваетъ большое негодованіе, чѣмъ ревность, и женщинѣ въ сущности совсѣмъ не трудно было бы его успокоить. Но автору обязательно хотѣлось трагическаго финала и онъ заставляетъ легкомысленную женщину, Богъ знаетъ зачѣмъ, доводить его ударами на себя до умопомраченія. Слѣдуетъ дикая и довольно банальная сцена удушенія, повидимому, специально для сильнаго впечатлѣнія. Въ развитіи характера мужа этотъ трагическій финалъ, явно, придуманъ и какъ-то плохо клеится со всѣмъ предыдущимъ.

Если Арцыбашевъ и имѣлъ въ виду, главнымъ образомъ, тему ревности, то эта тема удалась ему очень плохо. И эта страшная, безумная страсть, вѣчная какъ и любовь вышла у него блѣдной, вялой и неопредѣленной, несмотря на принесенную ей авторомъ кровавую жертву.

За то очень ярко, сильно страстно разработана въ пьесѣ другая тема, которая и является, собственно, главной. Для этой темы у автора нашлись и жгучія, сильныя краски и живыя, умныя наблюденія. Здѣсь чувствуется что-то близкое и мучительное для автора, выношенное въ собственномъ сердцѣ, залитое искренней и страстной пречью. Тема не новая для Арцыбашева, проходящая красной нитью черезъ все его творчество, видимо, излюбленная имъ.

Вотъ она эта тема. «Женщина,—говоритъ авторъ устами одного изъ своихъ персонажей,—лжетъ всѣмъ своимъ существомъ, лжетъ даже тогда, когда говоритъ правду». Жизнь женщины — это непрерывный обманъ, которому посвящены всѣ ея промыслы, все ея воображеніе. Обманъ не только для окружающихъ, но и для нея самой. Женщина вся въ культѣ грѣха, которому она отдается или дѣлаемъ, какъ откровенно циничная Клавдія Михайловна, или всѣми своими помыслами, какъ героиня пьесы Елена Николаевна.

Въ этомъ рѣшительномъ общеніи, разумѣется, очень много односторонности. Но эта односторонность едва-ли можетъ быть поставлена въ укоръ писателю. Если мы допускаемъ односторонность въ идеализаціи женщины, то не въ правѣ ставить преграды и пессимистическому воображенію писателя. Такою знаетъ женщину Арцыбашевъ и такою только онъ можетъ ее изобразить. Онъ преувеличиваетъ и слишкомъ сгущаетъ краски. Но онъ охваченъ искреннимъ и горячимъ чувствомъ и ему не до затушевыванія рѣкостей, не до замазыванія вырвавшихся стремительнымъ потокомъ страстныхъ укоровъ женщины.

Искренность писателя чувствуется въ мастерскомъ изображеніи героини пьесы Елены Николаевны. Фигура обрисована необычайно подробно съ большой мѣткостью и живостью наблюденія. Эта женщина, вся отдавшаяся сладости «пожженія сердецъ». При этомъ она не больше обаятельной грѣховности. Больше дразнящаго, манящаго и волнующаго коварства женской натуры. Не совсѣмъ вѣришь, что отъ этой женщины всѣ безъ ума, кто только не приблизится къ ней. Но играла она все же очень недурно, съ достаточной игривостью. Интересные персонажи получились и у г-жи Липецкой и у гг. Булатова, Гардина, Корнева и Дубровина.

Лоренцо.

ДУХОВНЫЙ КОНЦЕРТЪ.

Въ лютеранской церкви всегда бываетъ во время концертовъ глубокая тишина. И отъ этой тишины, отъ высокихъ сводовъ, полумрака, алтаря, Распятія, кажется, что это не концертъ, а Богослуженіе. И безсознательно встаетъ въ душѣ какое то странное чувство вѣры, чувство правды. Отъ звуковъ музыки, отъ пѣнія, куда то уходитъ жизнь каждаго дня. И что то трогаетъ, волнуетъ, тревожитъ, хочется узнать, кто правъ, когда будетъ все, что обѣщаетъ церковь? Хочется дать себѣ отчетъ, понять, отчего жизнь, какъ она есть, не такая, какой она должна быть? Хочется унести съ собой надолго это чувство храма, это странное сочетаніе религіи и музыкальнаго искусства. Отчего такъ рѣдко устраиваютъ въ лютеранской церкви духовные концерты?.. Въ особенности такіе, какъ былъ вчера, когда пѣла своимъ прекраснымъ голосомъ г-жа Черкасская, пѣлъ г. Димано, игралъ, какъ всегда, очень хорошо на органѣ г. Гольде и исполнилъ на віолончели съ большимъ вкусомъ двѣ маленькихъ пьесы г. Грецкій. Когда можно было послушать Баха, Глюка, Стределлу, Бетховена, Мендельсона, Вагнера.

Отчего такъ рѣдко бываютъ эти концерты? Они совсѣмъ особенные. И впечатлѣніе отъ нихъ совсѣмъ особенное. Всегда есть въ этомъ впечатлѣніи что то возвышенное, уходящее отъ жизни. Когда играли вчера вступленіе къ «Парсифалю», въ воображеніи встали образы бѣлыхъ рыцарей Граля, Святая Чаша, чистая, возвышенная вѣра. Когда г-жа Черкасская пѣла молитву Елизаветы (изъ «Тангейзера»), вдругъ можно было чувствовать это радостное отношеніе вѣрующаго человѣка къ смерти. И вѣра была въ храмѣ, вѣра,—у всякаго своя, понимаемая по своему,—была среди насъ, слушавшихъ музыку. И казалось, что здѣсь, въ эти минуты, можно узнать тайну жизни, понять, найти, постигнуть что-то. Такія хорошія, чистыя чувства возбуждаетъ эта музыка религіи, эта обстановка храма. И такъ грустно потомъ сознавать, что за этими минутами приходитъ дѣйствительность, — сѣрая, злая, тяжелая, непріятная.

Д.

⊕ Вчерашній «утренникъ» въ Гор. театрѣ привлекъ довольно много публики. Шумный успѣхъ выпалъ на долю г-жъ Бориной, Кремеръ, гг. Данилова, Залевскаго, Баянова.

⊕ Состоявшійся вчера въ Гор. театрѣ бенефисъ г-жи Черкасской («Пиковая дама»), привлекъ довольно много публики. Послѣ 1-й картины 2-го дѣйствія, состоялось чествованіе артистки труппой. При поднятомъ занавѣсѣ подъ звуки туша, на сцену вышла вся труппа. А. И. Сибиряковъ произнесъ въ честь артистки привѣтственное слово. Поднесены были г-жѣ Черкасской заключенный въ серебряную папку адресъ, отъ почитателей, серебряный вѣнокъ отъ труппы, и нѣсколько корзинъ.

⊕ Сегодня въ Гор. театрѣ идетъ «Евгеній Онѣгинъ».

⊕ Первое представленіе пьесы Арцыбашева «Ревность» прошло вчера въ Русскомъ театрѣ съ аншлагомъ. Сегодня пьеса идетъ во 2-й разъ (по обыкновен. цѣнамъ).

⊕ Въ среду въ Русскомъ театрѣ идетъ впервые для общед. спектакля «Вѣсъ» Юшкевича.

СУДЪ.

ПОХОЖДЕНІЯ БЫВШ. АГЕНТА СЫСКНОЙ ПОЛИЦІИ.

Бывш. агентъ сыскной полиціи Владиміръ Пановъ, встрѣтивъ въ залѣ 2 класса станціи «Одесса-Главная» профессіональныхъ воровокъ Наталію и Харитину Макаренко и Феклу Борщевскую, потребовалъ у нихъ, подъ угрозой ареста, рубль. Узнавъ, что у нихъ нѣтъ денегъ, Пановъ посовѣтовалъ имъ совершить кражу и отправился вмѣстѣ съ ними въ залъ 3 класса. Здѣсь Наталія Макаренко, на глазъ захъ Панова, похитила у какой-то торговки 4 руб., изъ коихъ дала Панову одинъ рубль. Послѣ этого Пановъ потребовалъ у Борщевской разъ Пановъ потребовалъ у Борщевской, которой разъ Пановъ потребовалъ у Борщевской, 50 коп. Денегъ у нея не было, и ее выручилъ знакомый карманный воръ Х. Левитинъ, занявшій ей полтинникъ.

На дознаніи, произведенномъ полиціей, Борщевская сообщила, что Пановъ бралъ съ воровъ взятки, будучи еще на службѣ въ сыскномъ отдѣленіи. Онъ продолжаетъ взять взятки и теперь при каждой встрѣчѣ съ воровами. Если у воровъ и воровокъ нѣтъ денегъ, то онъ заставляетъ ихъ угощать его обѣдами или ужинами, причемъ воры закладываютъ у трактирныхъ буфетчиковъ имѣющіяся при немъ вещи. Бывш. агентъ сыскной полиціи Жекнаки также бралъ и беретъ взятки съ воровъ, не брезгая даже 10 копейками. При этомъ онъ всегда выражаетъ воровамъ пожеланія успѣха при совершеніи кражъ.

Сестры Макаренко и Х. Левитинъ подтвердили показанія Борщевской.

Начальникъ сыскной полиціи привлекъ Панова къ отвѣтственности по 289, 373 и 1.668 ст. ст. улож. о наказ.

Такъ какъ сумма мошенничествъ, произведенныхъ Пановымъ, не превысила 300 руб., то суд. слѣдователь призналъ дѣло подсуднымъ мир. суду.

Къ разбору дѣла потерпѣвшія не явились за неврученіемъ имъ повѣстокъ.

На основаніи 119 ст. уст. угол. судопр. и 2 ч. 174 ст. уст. о наказ. мировой судья 9 уч. постановилъ В. Панова оправдать и изъ-подъ стражи его освободить.

⊕ **Изъ крайней нужды.** Полиція привлекла къ отвѣтственности по 49 ст. уст. о наказ., за прошеніе милостини на Николаевскомъ бульварѣ, д. мѣщ. Вильгельма Мошковича, 47 лѣтъ. На судѣ обвиняемый объяснилъ, что онъ женатъ, имѣетъ двухъ дѣтей, занимается обычно письмоводствомъ, но теперь не можетъ найти работы. Милостыню сталъ просить изъ крайней нужды. Мир. судья 1 уч. оправдалъ Мошковича. По однородному дѣлу обвинялся въ прошеніи милостыни на Дерибасовской ул. черноработчій Ив. Артемьевъ, 61 года. Обвиняемый женатъ, имѣетъ троихъ дѣтей, и уже два мѣсяца не можетъ найти работы. Мир. судья 1 уч. оправдалъ его.

ЮГЪ.

НАШИ КОРРЕСПОНДЕНЦІИ.

КИШИНЕВЪ. Мѣстное уѣздное земское собраніе разрѣшено на 10 ноября. Наиболѣе интересны вопросы объ улучшеніи постановки земскаго медицинскаго дѣла, въ виду непрекращающихся эпидемій.

БЕНДЕРЫ. Очередное бендерское земское собраніе назначено на 29 октября.

АККЕРМАНЪ. Земское собраніе продолжаетъ разсмотрѣніе смѣты по отдѣлу медицины, по которому принято нѣсколько новыхъ ассигнованій. Постановлено учредить нѣсколько подвижныхъ окулистическихъ отрядовъ для борьбы съ трахомой, на что ассигновано 6400 руб. Собраніе рѣшило также учредить въ Аккерманѣ центральный земскій аптечный складъ для обслуживанія земскихъ аптекъ и открыть, на основаніи закона 12 февраля 1912 г., земскую больничную аптеку.

Въ видахъ установленія фактическаго контроля за земскимъ хозяйствомъ учреждена новая должность контролера съ окладомъ въ 1800 руб.

МѢСЯЦЕСЛОВЪ.

Понедѣльникъ, 28 октября (10 ноября). Вчер. Терентія, Иоанны, Параскевы, мученицы (пятницы); преп. Стефана, Арсенія, архіепископа Сербскаго; преставленіе преп. Іоа, игумена Почаевскаго; священномученика епископа Урбинскаго (Груз.).

Хлѣбный рынокъ.

Вчера съ кормовымъ ячменемъ у насъ было нѣсколько тверже и цѣны держались устойчиво. Платили изъ магазиновъ по 60¾ к. п., изъ вагоновъ къ порту, которые приходится реализовать по цѣнѣ дня, по 70—70¼ к. п., а изъ баржъ и лодокъ по 70—70¼ к. Укрѣпленіе положенія съ ячменемъ повидимому находится въ связи съ сдерживанымъ предложеніемъ послѣдствіе котораго вывозъ ячменя изъ Россіи сократился уже за послѣднія двѣ недѣли на 7½—8 млн. пуд. Въ виду перемѣны погоды полагаютъ, что какъ только закроется навигація въ южно-русскихъ портахъ, откуда идетъ много ячменя, цѣны еще болѣе окрѣпнутъ. Съ пшеницей также мало вліяніе благодаря главнымъ образомъ твердости американскихъ биржъ. Экспортная котировалось по 92—99 к. п., а суржики по 85—91 к. п. Устойчиво съ хорошими сортами пшеницы для мѣстныхъ нуждъ и ее котируютъ по 1 р. 4—1 р. 12 к. п., нѣкоторые сухумскіе впрочемъ приспособляются къ болѣе низкимъ сортамъ, такъ какъ мука подешевѣла. Рожь вяло и котировки ея номинальны 72—75 к. п., товара мало. Кукурузой поопредѣленно, ждутъ установленія морозовъ для которыхъ возможна погрузка за границу.

Высочайше утвержденное Русское Общ. Парох. и Торговли
ДВИЖЕНІЕ ПАРОХОДОВЪ ПО ОДЕССѢ:
Съ 27-го октября по 3-е ноября 1913 года.
Отходятъ изъ Практической гавани:
Изъ НИКОЛАЕВЪ, ХЕРСОНЪ и обратно пр. во Одессу, отходъ ежедн. въ 9 час. веч.
Изъ ОДЕССЫ ежедневно въ 10 часъ. веч.
Изъ ОДЕССЫ въ ХЕРСОНЪ и НИКОЛАЕВЪ ежедневно въ 12 часъ дня, изъ НИКОЛАЕВЪ въ ОДЕССУ ежедневно въ 10 час. веч.
ГРЕЧЕСКІЙ, КРЫМСКО-КАВКАЗСКОЙ ДО ЯЛТЫ.
Октября, 28 понедѣльникъ въ 4 час. веч. «Цес. Георгій» почтовый прям. рейс.
Октября, 29 вторникъ, въ 12 ч. дня «Батумъ» пассажиръ. рейсомъ.
Октября, 31 четверг., въ 3 ч. дня «В. К. Ксенія» почтовый кругов. рейс.
Ноября, 1 пятница, въ 12 ч. дня. «Веста» пассажирскій рейсомъ.
Ноября, 2 суббота, въ 3 ч. д. «Цес. Георгій» почт. кругов. рейсомъ.
Ноября, 3 воскресенье, въ 12 часовъ дня «Батумъ» пассажир. рейсомъ.
ОЖИДАЮТСЯ ВЪ ПРАКТИЧЕСК. ГАВАНЬ ИЗЪ ПОРТОВЪ КРЫМСКО-КАВКАЗСКОЙ ЛИНІИ:
Октября, 28 понедѣльникъ «Веста» изъ Керчи-Ялтинскаго рейса.
Октября, 29 вторникъ «В. К. Ксенія» изъ почтоваго кругового рейса.
Октября, 30 среда «Цес. Георгій» изъ почтового прямого рейса.
Октября, 31 четверг. «Олегъ» изъ пассажирскаго рейса.
Ноября, 2 суббота «Севастополь» изъ пассажирскаго рейса.
Ноября, 4 воскресенье «В. К. Алексѣй» изъ почтоваго кругового рейса.
ОТХОДУТЪ ИЗЪ КАРАНТИННОЙ ГАВАНИ:
Октября, 28 понедѣльникъ, въ 11 ч. утра «Имп. Александръ II» Болгарско-Анатолійскій рейсомъ.
Октября, 31 ч. четверг., въ 11 ч. утра «Имп. Николай II» Александрійскій прямымъ рейс. съ заход. въ Суду на пути изъ Александріи.
Ноября, 2 суббота въ 4 ч. дня «Корниловъ» Александр. кругов. рейс., съ заходомъ въ Варну на пути изъ Одессы.
ОЖИДАЮТСЯ ВЪ КАРАНТИННУЮ ГАВАНЬ
Октября, 28 понедѣльникъ «Корниловъ» изъ Малоазійско-Болгарскаго рейса.
Октября, 29 вторникъ «Кор. Ольга» изъ Александрійскаго прямого рейса.
Ноября, 2 суббота, «Одесса» изъ Александрійскаго кругового рейса.
Ноября, 3 воскресенье «В. К. Александръ» изъ Болгарско-Анатолійскаго рейса.
Пароходы отойдутъ въ Петербургъ около 1 и 15 ноября.
Пассажирскіе билеты выдаются въ Одессѣ до станціи Крымско-Кавказской, Николаевской и Херсонской въ пакгаузахъ противъ отходящихъ пароходовъ только за три часа до отхода пароходовъ.
Для багажныхъ квитанцій пассажирскіе билеты выдаются въ Агентствѣ Карантинной гавани за два часа отхода съ 9-ти час. утра до отхода пароходовъ.
Заблаговременно пассажирскіе билеты можно пріобрѣсть только въ Городскомъ агентствѣ О-ва, Дерибасовская, Пассажъ, 33, причемъ продажа билетовъ прекращается за три часа до отхода парохода въ рейсъ.
По воскресеньямъ и праздничнымъ днямъ Часовая Агентство закрыто.
Страхованіе багажа и грузовъ, отправляемыхъ въ порты заграничныхъ линій, производится въ Агентствѣ Карантинной гавани, во всѣ внутренніе порты—въ Агентствѣ Практической гавани.

Российское Транспортное и Страховое Общество
ДВИЖЕНІЕ ПАРОХОДОВЪ ПО КРЫМСКО-КАВКАЗСКОЙ ЛИНІИ.
ОТХОДЪ: по понедѣльникамъ, средамъ и пятницамъ въ 12 час. дня.
ПРИХОДЪ: по понедѣльникамъ, средамъ и пятницамъ послѣ полудня.
ПАРОХОДОВО Георгій и Оріонъ объявляетъ, что пароходы „ГЕОРГІЙ" и „МЕРКУРІЙ" совершаютъ товаро-пассажирскіе рейсы между ОДЕССОЙ и ХЕРСОНОМЪ, съ заходомъ въ Станиславъ, выходя изъ Одессы ежедневно въ 9 ч. вечера.
Военный молъ, телеф. № 8/84.
Пароходство А. К. Шавалда. ПАРОХОДЫ „Михаилъ" и „Экспрессъ" совершаетъ срочные товаро-пассажирскіе рейсы по линіи Одесса — Николаевъ, отходя изъ Одессы въ 9 часовъ вечера ЕЖЕДНЕВНО.
Агентство: Военный молъ, Тел. № № 11-29 и 23-07.
ОДЕССА-ХОРЛЫ ПАРОХОДСТВО С. Б. Фальцъ-Фейнъ. Пароходъ „СОФІЯ" съ 1-го сентября с. г., впредь до измѣненія совершаетъ правильныя почтово-товаро-пассажирскіе рейсы между ОДЕССОЙ-СКАДОВСКОМЪ и ХОРЛАМИ, отходъ изъ ОДЕССЫ въ СКАДОВСКЪ и ХОРЛЫ по субботамъ въ 3 часовъ вечера; изъ ОДЕССЫ въ ХОРЛЫ безъ захода въ СКАДОВСКЪ по средамъ, въ 7 час. вечера.
Отходъ изъ ХОРЛОВЪ въ СКАДОВСКЪ-ОДЕССУ, по воскресеньямъ въ 3 часа дня, и изъ ХОРЛОВЪ въ ОДЕССУ безъ захода въ СКАДОВСКЪ по четвергамъ въ 4 часа дня.
Примѣчаніе: Отходы въ зависимости отъ грузовыхъ операцій.
Агентство: Военный молъ, телефонъ агента 35-54. Общій 18-38.
ПАРОХОДСТВО „Побѣда" М. Варшавскій и Бр. И. и Ш. Фельдманъ ОДЕССА-АККЕРМАНЪ.
Быстроходный пароходъ „ПОБѢДА" ежедневно совершаетъ срочные товаро-пассажирскіе рейсы между ОДЕССОЙ и Аккерманомъ съ заходомъ въ ШАБО, снимаясь изъ Одессы въ 7 ч. дня, изъ Аккермана въ 7 ч. утра. Агентство парохода „Побѣда", Арбузная гавань, Тел. 61/64.
ВРАЧИ И ЛѢЧЕБНИЦЫ
БОЛѢЗНИ мочеполовыя, венерическія и кожныя
Д-ръ А. А. ФЕЛЬДМАНЪ. Мочеполовыя, сифилисъ, венерич. и кожныя. Ришельевъ, 4, уг. Дерибас., д. Ивановскаго. Тел 30-01. Пр. 8-11 и 5-7 ч., воскр. 9-4; женщ. ежедн. 4—
Д-ръ ШЕСТОПАЛЪ Б. ординаторъ клиникъ Варшавскаго университета. ГРЕЧЕСКАЯ, 25. ТЕЛЕФ. 30/50. СИФИЛИСЪ, ТРИППЕРЪ, КОЖНЫЯ. УЛЬТРА-микроскопическія изслѣдованія на сифилисъ (ссадины, язвы, прыщи и пятна). Пріемъ: 8—10 и 4—7. Воскр. 10—1.
Д-ръ Л. С. ГИНЗБУРГЪ, Соборная пл., д. № 4. Рекреатъ. Тел. 58-78. ТРИППЕРЪ, СИФИЛИСЪ, МОЧЕПОЛОВЫЯ, КОЖНЫЯ, ПОЛОВЫЯ РАЗСТРОЙСТВА. Лѣченіе электрич. лучами Рентгена. Пр. 9—12 и 5—8. Воскр. 9—1. Женщ. 4—5.
Д-ръ А. ЛАНДЕСМАНЪ. СИФИЛИСЪ, венерич. и кожныя. Врачебная косметика. Ул. Кондратенко (Полицейск.), 46. Тел. 3/21. Пріемъ: 1—3 и 5—8ч. Женщ. 4—5 ч. 42807
Д-ръ МЕГАВОРІАНЪ. Мочеп., трип., кожныя. Ул. Новосельскаго, 96 (Гаванская). Пріемъ отъ 1—3 и 7—8 ч. 41974—
Д-ръ М. Тригеръ. Садовая, 5 (противъ почты). Тел. 25/42. Сифилисъ, венерическ. и кожн. Пріемъ: 8—10 утра и 5—7 веч. Воскр. 12—2.
Д-ръ І. Д. ПЕРКЕЛЬ. Херсонская, 28. Тел. 22-60. Пріемъ: 12½-2 и 4—7 ч., воскр. 10-2 ч. СИФИЛИСЪ, ТРИППЕРЪ, КОЖНЫЯ. Химико-бактеріологич. кабинетъ. АНАЛИЗЫ на СИФИЛИСЪ: Изслѣдованіе крови. Спинно-мозговой жидкости и ультра-микроскопическое.
Д-ръ З. Д. Рабиновичъ. Венер. и кожн. Успенская, 4-4, Телеф. 58-64. Пріемъ 8-11 и 5-8. БОЛѢЗНИ ВНУТРЕН. и НЕРВН.
Д-ръ Л. Я. ГЕРМАНЪ. Мочеполовыя, сифилисъ и внутренняя. РЕКРЕАТЪ, ЗАПЛЕСНЕНІЕ, ПОЛОВЫЯ РАЗСТРОЙСТВА, АСТМА, ПОДАГРА.
Д-ръ Я. М. МАЛЮВАННЫЙ. Кіевская боль. и анушерство. Троицкая, 38, уг. Риш. Пр. 3-5 и 6-7. Тел. 26/87
Д-ръ Гальберштадтъ. Спец. БОЛ. ЖЕЛУДКА и КИШЕКЪ. Княжеская, 30, отъ 9-11 и 4-6 ч. Тел. 31/38. 4073.
ДОКТОРЪ М. Е. Расповова-Виноградова. АКУШЕРСТВО, ЖЕНСКІЯ и ВНУТР. БОЛѢЗНИ. Пріемъ отъ 1—3 ч. дня. Тел. 63-32. Екат