СУББОТА, 19 ОКТЯБРЯ (1 НОЯБРЯ) 1913 ГОДА № 9157 — Цѣна отдѣльнаго № 5 коп. — СУББОТА, 19 ОКТЯБРЯ (1 НОЯБРЯ) 1913 ГОДА № 9157

ОДЕССКІЯ НОВОСТИ

ГАЗЕТА ПОЛИТИЧЕСКАЯ, НАУЧНАЯ, ЛИТЕРАТУРНАЯ, ОБЩЕСТВЕННАЯ и КОММЕРЧЕСКАЯ.

УСЛОВІЯ ПОДПИСКИ:

Съ доставкой въ Одессѣ: 1 мѣс.—1 р. 20 к., 2 м.—2 р. 40 к., 3 м.—3 р. 50 к., 4 м.—4 р. 50 к., 5 м.—5 р., 6 м.—6 р., 7 м.—7 р., 8 м.—8 р., 9 м.—8 р. 50 к., 10 м.—9 р., 11 м.—9 р. 50 к., 12 м.—10 р.
Съ пересылкой въ города: 1 мѣс.—1 р. 30 к., 2 м.—2 р. 50 к., 3 м.—3 р. 80 к., 4 м.—5 р. — к., 5 м.—6 р., 6 м.—7 р., 7 м.—8 р., 8 м.—9 р., 9 м.—10 р. — к., 10 м.—11 р., 11 м.—11 р. 50 к., 12 м.—12 р.
За пересылку за-границу доплачивается 1 р. въ мѣсяцъ къ подписной платѣ въ Одессѣ. За перемѣну городского адреса на иногородній доплачив. разница въ подписной цѣнѣ.
Перемѣна иногородняго адреса на иногородній оплачивается 20 коп. Годовая подписка только съ 1 янв. Подписка на другіе сроки лишь съ 1 числа кажд. мѣс.

Редакція, Типографія и Контора
Одесса, Екатерининская, 8.
Телефоны редакціи: 2-61 (общ.) и 14-00 комн. хроник. Тел. конторы 2-66. Кабин. редактора (обращ. въ исключ. случаяхъ) 1-18.
Рукописи не возвращаются. Личныя объясненія отъ 2 до 3 ч. дня.

ТАКСА ЗА ОБЪЯВЛЕНІЯ:
строка нонпареля впереди текста—40 коп., позади текста—20 коп., на 2-й или 3-й стр. сверху—60 коп., въ иллюстрированномъ приложеніи—40 коп.
ДЛЯ ЛИЦЪ, ИЩУЩИХЪ ТРУДА, 50% СКИДКИ СЪ ТАКСЫ.
Въ Москвѣ, Петербургѣ, Варшавѣ и Вильнѣ объявленія приним. въ конторѣ Л. и Э. Метцль.

Въ этомъ № ШЕСТЬ стр. и особое ИЛЛЮСТРИРОВАННОЕ ПРИЛОЖЕНІЕ.

Отъ Одесскаго Градоначальника.

Въ воскресенье, 20-го октября, въ день кончины въ Бозѣ почивающаго **Государя Императора АЛЕКСАНДРА III**, въ Одесскомъ Каѳедральномъ Соборѣ Архіерейскимъ служеніемъ будетъ совершена литургія, а по окончаніи ея панихида.

Находящіеся въ Одессѣ военные и гражданскіе чины, дворяне, консула и городскія сословія съ ихъ представителями приглашаются въ Соборъ къ панихидѣ.

Н. М. Осиповичъ со скорбью извѣщаетъ родныхъ о смерти матери своей Браны Мойсеевны **ОСИПОВИЧЪ**, послѣдовавшей на 85 году жизни вчера въ Очаковѣ. 14358

Городской театръ. Дирекція А. И. СИБИРЯКОВА. Вагнеровскія торжества посл. 3 спект. **ТРИСТАНЪ и ИЗОЛЬДА**. Въ уч. въ посл. р. арт. Императ. т. Черкасской. Оставш. бил. прод. СЕГОДНЯ, 19-го октября, 2-е представл. **ТРИСТАНЪ и ИЗОЛЬДА**. Нач. въ 8 ч. в.; 20-го, днемъ, „Евгеній Онѣгинъ“ веч. въ „Ожерелье“. Цѣны ПО УМЕНЬШ. ЦѢН. „ПИКОВАЯ ДАМА“. Цѣны уменьш. 25-го окт. Цѣны уменьш. Только ОДИНЪ большой КОНЦЕРТЪ ориг. рус. пѣвицы Н. В. Плевицкой. Бил. прод. Цѣны возвыш.

РУССКІЙ ТЕАТРЪ. Русская драма. СЕГОДНЯ, 19-го новая пьеса „Разбитыя скрижали“ др. въ 4 д. Начл. въ 8½ ч. веч. 20-го утр., „Ревизоръ“ „Бѣсъ“ 21-го утр., „Гроза“, 22-го утр., „Недоросль“ веч. „Записки замужней женщины“. Билеты продаются съ 10 ч. утра до окончанія спектакля.

Театръ Сибирякова. Дирекція М. И. Сибиряковой. Русская оперетта подъ упр. М. П. Лиѣскаго. СЕГОДНЯ, 19-го октября, „СУ-ЗИ“. Оперетта „ГАСТР. М. Дальскаго, съ участ. всей труппы и знам. балетъ А. Люзинскаго. 20-го въ 3-й разъ, прошедш. съ громадн. успѣх. мозаика Валентинова: „НОЧЬ ЛЮБВИ“ въ исполн. премьерш и премьеровъ городск. т. 21-го, ГРАНД. ПРЕМЬЕРА—„ВЕСЕЛЫЙ ФИЛОСОФЪ“. Нач. въ 8½ ч. в.

Театръ Миніатюръ. Текущая программа. 1) УКУШЕННАЯ СОБАКОЙ. (un bon truc) 2) КАБАРЭ: „ПѢСНИ КАТОРЖАНЪ“, г. Фонъ-Гибшмана, НОВЫЙ ОЖИВЛЕННЫЙ ЛУБОКЪ—„НАРОДНЫЯ ПѢСНИ“ 3) ЖЕНСКАЯ ЧЕПУХА.4) Синем. Нач. въ 7½ ч. Впускъ безпр.

Кинотеатръ Т. Кодомъ (Екатер. 27). „ДОНЪ КАРЛОСЪ“ послѣдніе три дня. 22-го „РЮИ БЛАЗЪ“.

Артистъ ИМПЕРАТОРСКИХЪ театровъ **Мамонтъ Дальскій** въ клас. шедеврѣ ШИЛЛЕРА „Донъ Карлосъ“. С. Сокольскій и А. Матовъ (въ нов. реперт.) „Безумство храбрыхъ“ кин. др. изр. Нач. 6 ч. Ц. от 30 к. Въ воскр. въ 4 ч. дня ДѢТСКІЙ ПРАЗДНИКЪ съ арт.

Малый театръ „МОЗАИКА“. Въ смотрятъ САН-СУСИ. СЕГОДНЯ и ежедневно нов. прогр. 1) Подвязка, ком. 2) ПЛАСТОЧКА ПРАВА, ком. 3) Камчатовъ (пѣніе). 4) СИНЕМАТОГРАФЪ. 5) ШАНТАНЪ въ Царевококшайскѣ „САН-СУСИ“. Полные сборы! Гвоздь сезона! 3 спект. въ веч.

Колизей (Херсонская, 29). Сметингъ отъ 2 до 6 ч. Оркестръ музыки. 4000 метровъ 1-го экрана 22 к. Всѣ мѣста 22 к. !!!! Безпрерывный впускъ!! Программа трехъ театровъ въ Колизеѣ. Нач. въ 7 час. Послѣдній день программы. 1) ГАРРИСОНЪ: „Такъ на свѣтѣ все превратно“. 2) На днѣ Лондона др. въ 4 д. 3) Разбитая ваза въ 2 час. 4) 1500000 приданаго. 5) Журналъ Колизея. 14365

Залъ „УНІОНЪ“. Концертъ А. Н. ЕСИПОВОЙ и Л. С. АУЭРА 20 октября 1913 года въ пользу О-ва воп. нужд. уч. гимназіи Л. Д. ЧУДНОВСКОЙ. Продажа билетовъ въ магаз. Бальца, а въ день концерта съ 3 час. въ залѣ „Уніонъ“.

Одесское Купеческое Собраніе (Ришельевская, 1). Въ субботу, 19-го октября, — СОСТОИТСЯ — **КОНЦЕРТЪ**, съ участіемъ лучшихъ артистическихъ силъ мѣстныхъ театровъ. Начало ровно въ 9 ч. в. Гости по рекомендаціи Гг. членовъ.

Залъ „УНІОНЪ“. САУЛА ЧЕРНИХОВСКАГО НА ТЕМУ: „Смѣна настроеній въ еврейской поэзіи“. Въ субботу, 26 октября 1913 г. СОСТОИТСЯ единственная лекція извѣстнаго еврейскаго поэта. Билеты заблаговременно продаются въ книжн. маг. „Одесск. Нов.“ (Дерибасовск.), а въ день лекціи съ 6 ч. в. при входѣ въ залъ „Уніонъ“. Импрессаріо Е. Б. Галантеръ, Пушкинск., 57.

Экономическій клубъ. ПРЕОБРАЖЕНСКАЯ ул., д. № 21. Телефонъ 35/78. Еженедѣльно по вторн., четв. и субботамъ ЛОТТО. Цѣна за входъ съ мужчинъ 35 коп. ДАМЫ БЕЗПЛАТНО. 14316—

Украинскій клубъ. (Соборная пл., № 1-й, тел. 39/02). Сегодня, 19-го октября, КОНЦЕРТЪ. Выступаютъ г-жи Котова и Черкова, гг. Квитка, Задорожный, Лавровскій и Пантазополо. Танцы и ЛОТТО. Начало въ 9 часовъ вечера. Въ воскресенье, „Зимовый вечеръ“ и „МИРОТВОРЦЫ“. 14320—

Театръ Варьетэ Александровскій паркъ. Дирекція 1-е Одесское Товарищество. СЕГОДНЯ НОВАЯ НЕБЫВАЛАЯ КОЛОССАЛЬНАЯ ЧУДО-ПРОГРАММА. Франц. артистъ ТОЗАРИНОСЬ, опер. пѣв. САВАРИ, комическій юмористъ СЕРГѢЙ ВРОНСКІЙ, муз. вирт. ВИНЧЕНЦО, каскад. артист. ТОНИ-ОЙРА, СМОЛИНА, СЛАВЯНСКАЯ, ДНѢПРОВА, БЕНЕДЕТТИ, МАРКИЗА Е. ГИЗЪ. Артистки: М-ІІе Щербакова, Самарина, Ланина, Нитушъ, Михайлова, Ивановская, Салима, Катто. Гринева, Ламанъ, Замри и мног. друг. Начало въ 9 час. вечера. Входъ БЕЗПЛАТНЫЙ.

Театръ-Варьетэ Hôtel du Nord. Сѣверный ресторанъ. Дирекція Южно-Русская Артель. Сегодня вторая гастроль знаменитой труппы (10 Vezzans.) 10.—АРАБОВЪ — новый аттракціонъ, первый въ Одессѣ проѣздомъ только 10 дней.— Небывалый составъ артистовъ и артистокъ, болѣе 10 отдѣльн. №№ подробности въ программахъ. Начало концерта ровно въ 9½ часовъ вечера. Цѣны на все умѣренныя и общедоступныя какъ всегда.

СКОНЧАЛИСЬ въ Одессѣ: М. Китаенко, Т. Ковригa М. Гавеля, Е. Каравьѣ, К. Торговицкая, Т. Лучушинъ, И. Соколовъ, Е. Панасюкъ, П. Осипенко, Я. Ижакевичъ А. Стариковъ, Г. Добріанъ, Ѳ. Одинита. И. Волковъ, Е. Сергина, М. Лопуха, Ѳ. Кузнецова, И. Савченко, С. Никитова, А. Федосьева, И. Ивановъ, П. Морчхина, М. Иваненко, М. Яковлева, Е. Крупинишова, О. Зильтманъ, Д. Гершъ; въ Петербургѣ: Эм. Бор. Левинъ. Ст. Алекс. Сабинъ, Люб. Ив. Березникова, Веч. Мих Жероцкій; въ Москвѣ: Зал. Алек. Ускова, Ел. Петр. Аншельсонъ, Эл. Кар. Ланге, Алек. Ив Балицъ, въ Кіевѣ: Мих. Фед. Вознесенскій; въ Харьковѣ: Ир. Ив. Гольдбергъ, Ив. Ник. Кандиба, Рив. Аб. Синельникова; въ Бердичевѣ: Каз: Вл. Глимбоцкій; въ Екатеринославѣ: Мар. Ив. Криштафовичъ (ур. Правдина).

Дамскія Шляпы M-me БЕРТА Ланжероновская, 19, Бель-этажъ Тел. 58-61. Принимаю заказы и передѣлки шляпокъ, ГОРЖЕТОКЪ и МУФТЪ. Цѣны доступныя.

Е. С. Главче ВОЗВРАТИЛСЯ. 14277

ВЪ ПОНЕДѢЛЬНИКЪ, 21-го ОКТЯБРЯ, — ВЪ ЗАЛѢ БИРЖИ — **единственный КОНЦЕРТЪ С. Рахманинова.** Билеты продаются въ музыкальномъ магазинѣ Л. ЮЗЕФЕРЪ, Дерибасовская, снаружи Пассажа. Телефонъ 202. РОЯЛЬ ФАБР. БЕХШТЕЙНЪ изъ магаз. М. РАУШЪ.

ПО СЛУЧАЮ ПРЕКРАЩЕНІЯ ТОРГОВЛИ ВЪ МАГАЗИНѢ М. БЕРДИЧЕВСКАГО, Ришельевская, № 6, д. Дурица. СЪ ЧЕТВЕРГА, 17 ОКТЯБРЯ 1913 ГОДА, **ОКОНЧАТЕЛЬНО РАСПРОДАЮТСЯ** всѣ шелковыя матеріи, плюши, штучн. платья, вельветы, шифоны, сукна, драпы, шевіоты, шерстяныя матеріи, портьеры, полотна, фланели, пиатки, столовое бѣлье, одѣяла атласныя, плюшевыя, пикейныя, юбки верхнія и нижнія, блузки, боа страусовыя и проч., проч., СЪ УСТУПКОЙ 20%. ТОВАРЫ ПРЕЖНИХЪ СЕЗОНОВЪ СО СКИДКОЙ ДО 50%. Вѣд. Оз. Град. № 5570.

Магазинъ ОБОЕВЪ Р. Я. ШЕСТОПАЛЪ, Успенская, № 56, симъ извѣщаетъ, что опредѣленіемъ Одесск. Коммерческ. Суда я назначена продолжательницей безостановочнаго хода предпріятія моего покойнаго мужа. Ссылаясь на это, имѣю честь просить всѣхъ многочисленныхъ покупателей моего мужа оказать мнѣ то же довѣріе, какимъ пользовалась фирма въ теченіе 30-ти лѣтъ. 692 Вдова Р. Я. Шестопалъ.

Въ Еврейскую дешевую кухню ПОЖЕРТВОВАЛИ: Ландесманъ Семенъ Андреевичъ взамѣнъ вѣнка на гробъ Софьи Григорьевны Гильчеръ 100 обвд., Болухеръ Розалія Григорьевна взамѣнъ вѣнка на гробъ Софьи Григорьевны Гильчеръ 67 обвд., Радзинская Ф. Г. взамѣнъ вѣнка на гробъ Софьи Григорьевны Гильчеръ 30 обвд., Островская К. О. взамѣнъ вѣнка на гробъ Софьи Григорьевны Гильчеръ 150 об., Коганъ Е. В. год. смерти матери 100 об., Ратбиль г-нъ 66 об., Кнебельманъ А. І. год. смерти сына 35 об., Генесинъ Р. 9 об., Граникъ 10 об., Фарберъ М. год. смерти отца Г. М. Фарбера 20 об., Тартаковскій М. год. смерти матери 20 об., Левъ А. Е. 10 об., Польщукъ С. І. въ пам. матери 66 об., Фирма М. М. Ближенскаго въ память его 166 об., Зонщейнъ Л. 50 об., Вайшштукъ А. и З. за выздор. ребенка 33 об., Моргенштернъ С. въ пам. родителей и Рухли Ляпцъ 30 об., Гольдштейнъ Г. по случ. именинъ дочери 20 об., Готлейбъ Г. взамѣнъ капуресъ 5 об. 14346 Предсѣдательница К. ОСТРОВСКАЯ.

Русское Дунайское Пароходство доводитъ до всеобщаго свѣдѣнія что рейсъ пароход. „РУСЬ“ изъ Одессы въ Николаевъ 20 с. октября ОТМѢНЯЕТСЯ по случаю поднятія парохода въ докъ. 42753

ТОРГИ. На 21 октября текущаго года назначены торги въ Покровской экономіи наслѣдниковъ Г. Г. Фальцъ. Въ продажу пойдутъ: полукровный конный заводъ въ полномъ составѣ (25 матокъ, молоднякъ, производитель сынъ „Гальтъ-Моора“), стадо сѣрыхъ коровъ, волы, овцы и весь мертвый инвентарь. Имѣніе находится вблизи г. Бобринца. Ѣхать до ст. Елисаветградъ, оттуда лошадьми до эк. Покровки (Нечаевской волости). Почтово-телеграфный адресъ: г. Бобринецъ, А. Г. Фальцъ. 4258

НАТУРАЛЬНЫЯ, ВЫДЕРЖАННЫЯ, ТОНКАГО ВКУСА **ВИНА** имѣнія „БОЛГАТУРЪ“, Н. Н. ДЕКЕТОВА. КРЫМЪ, ПОЧТ. ОТ. ГУРЗУФЪ и лѣчебный виноградный сокъ. ПРОДАЖА ВЕЗДѢ. СОБСТВЕННЫЕ МАГАЗИНЫ: СПБ.: 1) Невскій, 18, тел. 414-05. 2) В. О., 8 лин., № 19, тел. 405-93. МОСКВА: 1) Тверская, 35, прот. кафе Филиппова, тел. 530-14. 2) Арбатъ, 14, тел. 139-25. ХАРЬКОВЪ. Сумская, 7, тел. 16-07. ЕКАТЕРИНОСЛАВЪ, Проспектъ. СЕВАСТОПОЛЬ. ЯЛТА. ГУРЗУФЪ. КЛУШТИ.

Банкирскій домъ И. КСИДІАСЪ Одесса, уг. Дерибасовской и Ришельевской, новоотстроенный домъ Новикова. Принимаетъ порученія на покупку и продажу на С.-Петербургской биржѣ всякаго рода %% и дивидендныхъ бумагъ. Принимаетъ вклады на срокъ и текущіе счета и платитъ въ зависимости отъ срока 5½% до 7½% годовыхъ. Принимаетъ выигрышные билеты III Дворянскаго займа для обмѣна на новые безвозмездно. 42242

ЛИКЕРЪ **ШЕРРИ-РОШЕ** ЛУЧШЕ ВСѢХЪ. 419 29

НОВАЯ ГРАНДІОЗНАЯ ПЕРВОКЛАССНАЯ ГОСТИННИЦА СРЕДИ САДОВЪ **„ДѢЛОВОЙ ДВОРЪ“** въ ЦЕНТРѢ ГОРОДА, ВАРВАРСКАЯ ПЛОЩАДЬ въ МОСКВѢ. Дешевыя цѣны: 200 комнатъ отъ 1 р. 75 к. до 2 р. 50 к. и 100 комнатъ отъ 3 руб. и дороже. ПОЛНЫЙ СОВРЕМЕННЫЙ КОМФОРТЪ. ГОРЯЧАЯ ВОДА и телефоны въ каждой комнатѣ. ОТЛИЧНАЯ КУХНЯ и ВИНА. НА ВОКЗАЛАХЪ НАШИ АВТОМОБИЛИ. 24042

АКЦІОНЕРНОЕ ОБЩЕСТВО **МАЛЬЦОВСКИХЪ ЗАВОДОВЪ** имѣетъ честь довести до свѣдѣнія господъ покупателей, что забастовка на Людиновскомъ заводѣ окончилась, работы идутъ полнымъ ходомъ и потому заказы на локомобили, ванны, приборы центральнаго отопленія, чугунные батарейные котлы для центральнаго отопленія, печи непрерывнаго горѣнія „МЕТЕОРЪ“ и другія издѣлія завода ПРИНИМАЮТСЯ СО СРОЧНЫМЪ ИСПОЛНЕНІЕМЪ. 42711

ОСВОБОДИЛИСЬ меблирован. комнаты. Ольгіевская ул., д. № 7. Электричество, безплатный кипятокъ, тел. 21-70.

Зуболѣчебный кабинетъ **С. Э. Глазмана** Ланжероновская ул., № 19, кв. 4. Телеф. 53/07. Пріемъ больныхъ ежедневно отъ 11 до 4 часовъ, кромѣ воскресенья. 4176

Замѣтьте, насколько важно совершенно своеобразное дѣйствіе Одоля: въ то время какъ всѣ остальныя средства для содержанія въ чистотѣ зубовъ и полости рта могутъ оказывать свое дѣйствіе только въ теченіе короткаго момента процесса чистки, Одоль продолжаетъ свое антисептическое дѣйствіе еще и послѣдовательно въ теченіе многихъ часовъ, еще долго спустя послѣ окончанія чистки зубовъ. Одоль всасывается въ испорченные зубы и въ слизистыя оболочки десенъ, въ извѣстной степени пропитываетъ ихъ и этотъ остающійся въ полости рта антисептическій запасъ и обусловливаетъ послѣдовательное дѣйствіе въ теченіе цѣлаго ряда часовъ. Это замѣчательное свойство Одоля надежно предохраняетъ отъ развитія во рту процессовъ гніенія и поддерживаетъ вслѣдствіе этого зубы въ здоровомъ состояніи. Цѣна одному флакону 85 к., большому флакону, хватающему на нѣсколько мѣсяцевъ 1 р. 50 к. 42731

Д-ръ Л. Г. Рахмиловичъ возвратился и возобновилъ пріемъ. Новорубная, № 38, уг. Канатной. Тел. 39-82. Пріемъ отъ 10—12 ч. дня и отъ 5—7 ч. в.

Д-ръ Крыжановскій переѣхалъ на Ольгіевскую ул., № 2, кв. 10. Пріемъ отъ 4 до 5 ч. 14247

ХИРУРГИЧ. ЛѢЧЕБНИЦА. Тел. 29-43 переведена изъ Троицкую, 48, уг. Покровск. ПРІЕМЪ: Д-ръ Баржанскій по мочеполов. — — 11—1; Д-ръ Гляэштейнъ по хирургич. — — 12—2; Д-ръ Цукерманъ — — 2—4. Плата за сов. 50 коп.

Д-ръ ГАНЪ возобновилъ пріемъ больныхъ. Мочеполо. хирург. и венерич. Княжеская, 40, отъ 11½—1 и 5—8 веч. 12704

ОЧЕНЬ ДЕШЕВО КВАРТИРА О 4 КОМН. со всѣми удобствами. Ольгіевская, 9, противъ клиникъ. 42422

ЛУКОВИЦЫ ГІАЦИНТЫ, ТЮЛЬПАНЫ и пр. ПОЛУЧЕНЫ ДЕПО СѢМЯНЪ **Ю. К. РОТЕ,** Красный переулокъ, № 1, уг. Дерибасовской.

Д. З. САРАДЖЕВЪ ТИФЛИСЪ. **КАВКАЗСКІЙ** НАТУРАЛЬНЫЙ **КОНЬЯКЪ.** Контора и складъ для Юга Россіи: Ѳеодосія, с. д. Представитель И. Н. Дворянчиковъ, Новосельская 100. Почтов. ящ. 515. Телеф. 46-14.

ТОВАРИЩЕСТВО **Бродскій и К°** РИШЕЛЬЕВСКАЯ, 10. ТЕЛЕФ. 2/82. **Мебельный Отдѣлъ** — СНАБЖЕНЪ БОЛЬШИМЪ ВЫБОРОМЪ — мебельныхъ матерій, закавѣсей, портьеръ, ковровъ: французскихъ, смирнскихъ, персидскихъ и др. дорожекъ, клеенокъ, карнизовъ, металлическихъ и пр. предмет. для устройства. Сезонныя новости ежедневно получаются. — ЦѢНЫ ВЕСЬМА ДОСТУПНЫЯ. — Иногороднимъ по требованію немедленно высылаемъ образцы безплатно. P. S. Доводится до свѣдѣнія г.г. военныхъ, что наша фирма состоитъ контрагентомъ Экономическ. Общества Офицеровъ Одесск. Военнаго округа.

Акціонерное Общество **Сѣверныхъ Бумажной и Целлюлозной Фабрикъ** въ Ревелѣ, симъ доводитъ до свѣдѣнія своихъ почтенныхъ покупателей, что исключительную продажу издѣлій нашихъ фабрикъ для ХЕРСОНСКОЙ и БЕССАРАБСКОЙ губерній ПЕРЕДАЛО **Торговому Дому Мейзель и Мазоръ въ Одессѣ** Успенская, 83, тел. № 23/36, къ которому покорнѣйше просятъ обращаться со всѣми заказами и запросами. ПРАВЛЕНІЕ. 4275

ОДЕССКОЕ ОБЩЕСТВО ТОРГОВЛИ АПТЕКАРСКИМИ ТОВАРАМИ **Ю. ЛЕММЕ и К°** МАГАЗИНЪ Ришельевская, № 17, уг. Жуковской. ТЕЛЕФОНЪ № 26-94. Оптовый складъ Жуковская, № 20. ТЕЛЕФОНЪ № 27-37. МАГАЗИНЪ Екатерининская, № 16, уг. Дерибасовской. ТЕЛЕФОНЪ № 39-00. **Полученъ свѣжій виноградный сокъ Шасла** ДЛЯ ЛѢЧЕБНЫХЪ И ПИТАТЕЛЬНЫХЪ ЦѢЛЕЙ. Свѣжій рыбій жиръ „Lofoten“ и препараты, замѣняющіе рыбій жиръ „Jecorol“, „Jecorophosphit“, „Scott's emulsion“, „Lipanin“. Минеральныя воды осенняго розлива. ПРОВАНСКОЕ МАСЛО ВЫСШАГО КАЧЕСТВА. ПОСЛѢДНІЯ НОВОСТИ РУССКОЙ И ЗАГРАНИЧНОЙ ПАРФЮМЕРІИ. ТЕРМОМЕТРЫ оконные, комнатные. ВАТА и ВАЛИКИ для оконъ. ВИНА Медицинскія: „Vin Boudault de Pepsine“, Vin S-t Raphael“ [Valence], „Vin Laroche au Quina“. Марсала“, Портвейнъ“, Коньякъ“, „Ромъ“ и др. СРЕДСТВА ДЛЯ ДЕЗИНФЕКЦІИ. РАЗНЫЕ ХОЗЯЙСТВЕН. ПРЕДМЕТЫ. ПОКУПКИ НА ДОМЪ ДОСТАВЛЯЮТСЯ БЕЗПЛАТНО.

Товарищество Торговли Суконной Мануфактуры **Симонъ Камлетъ** въ ОДЕССѢ. **РОЗНИЧНОЕ ОТДѢЛЕНІЕ:** Ришельевская ул., № 40 (уг. Троицкой), соб. зд. ТЕЛЕФОНЪ 5/66. **Осенній сезонъ 1913 г.** Русскіе и англійскіе: сукна, трико и шевіоты. ФОРМЕННЫЯ, ВОЕННЫЯ, ДАМСКІЯ МАТЕРІИ и ПЛЮШЪ-КОТИКЪ.

ФИСГАРМОНІИ первоклассн. Поставщикъ Одесск. Императорск. Консерваторіи. КОММИСІОНЕРЪ ХЕРСОНСКАГО ОТДѢЛЕНІЯ ИМПЕРАТОРСКАГО РУССКАГО МУЗЫКАЛЬНАГО О—ВА **Л. ЮЗЕФЕРЪ,** существ. съ 1889 года. Дерибасовская, 33, снаружи Пассажа. Единственное представительство и складъ для Одессы и Юга Россіи **РОЯЛЕЙ и ПІАНИНО** ВСЕМІРНО-ИЗВѢСТНЫХЪ ПРИДВОРНЫХЪ ФАБРИКЪ. Ибахъ — ОСНОВ. ВЪ 1794 Г. БАРМЕНЪ—БЕРЛИНЪ. Рёнишъ — ОСНОВ. ВЪ 1845 Г. ДРЕЗДЕНЪ-С.-ПЕТЕРБУРГЪ. Липпъ — ОСНОВ. ВЪ 1831 Г. ШТУТТГАРТЪ. ГЕЙСЛЕРЪ (отъ 500 рублей) И ДРУГ. ПЕРВОКЛАССНЫХЪ ЗАГРАНИЧНЫХЪ ФАБРИКЪ. НОТНОЕ ОТДѢЛЕНІЕ. Къ предстоящему учебному сезону пополнено всѣми изданіями по программамъ Консерваторій и музыкальныхъ училищъ. Требуйте каталоги.—Допускается разсрочка. 16088

ТЕЛЕГРАММЫ „ОДЕССКИХЪ НОВОСТЕЙ“.

ВЪ РОССІИ.

ПРЕДСТОЯЩЯ РАБОТА ДУМЫ.

ПЕТЕРБУРГЪ (ПТА). Морской министръ вошелъ въ Госуд. Думу съ представленіемъ объ отпускѣ на 1914 г. 77.752.549 руб. на постройку боевыхъ судовъ и на оборудованіе заводовъ морского вѣдомства.—Министръ юстиціи внесъ въ Гос. Думу законопроектъ объ установленіи наказуемости за неоказаніе корабельщиками и корабельными служителями помощи чужому судну и людямъ на морѣ, являющійся послѣдствіемъ постановленія брюссельской конференціи, принятаго вслѣдствіе гибели «Титаника». Устанавливается для капитана судна, не подававшаго помощи, заключеніе въ тюрьмѣ до 1 года и 4 мѣсяцевъ.

ВЪ ДУМСКИХЪ КОММИСІЯХЪ.

ПЕТЕРБУРГЪ (ПТА). Коммисія по направленію законодат. предположеній, одобривъ законопроектъ объ увеличеніи окладовъ и разъѣздныхъ денегъ акцизнымъ контролерамъ, выразила пожеланіе о скорѣйшемъ пересмотрѣ штатовъ акцизнаго вѣдомства.—Коммисія по судебнымъ реформамъ постановила въ первую очередь закончить разсмотрѣніе проектовъ о реформѣ сената, торговой несостоятельности и о переходѣ торговыхъ предпріятій отъ одного владѣльца къ другому.

ВЪ СОВѢТѢ МИНИСТРОВЪ.

ПЕТЕРБУРГЪ (ПТА). Совѣтъ министровъ одобрилъ предположенія госуд. контроля о предоставленіи нѣкоторыхъ правъ гос. службы служащимъ по контролю лицамъ женскаго пола и общихъ пенсіонныхъ правъ.

Совѣтъ министровъ одобрилъ для внесенія въ Госуд. Думу проектъ сформированія 4-го арт. училища въ Константиновскаго межевого института и пріема студентовъ въ это высшее учебное заведеніе на общихъ основаніяхъ, кромѣ лицъ іудейскаго вѣроисповѣданія, вовсе непринимаемыхъ въ институтъ, и разрѣшилъ пріобрѣтеніе безпошлинно 14.900.000 пудовъ угля для нуждъ армавиро-туапсинской, гербы-кѣлецкой и московско-виндаво-рыбинской жел. дор.

ДѢЛО О ВЫМОГАТЕЛЬСТВѢ.

ПЕТЕРБУРГЪ (ПТА). Судебная палата приговорила б. начальника отдѣленія департамента земледѣлія Бакста къ арест. отдѣленіямъ на 2 г. 8 мѣс. за вымогательство при сдачѣ въ аренду рыбныхъ промысловъ на Селенгѣ.

ХОЛЕРА.

ПЕТЕРБУРГЪ (ПТА). По оффиціальнымъ свѣдѣніямъ, въ Днѣпровскомъ уѣздѣ, Таврической губ., съ 5 октября по 13 октября заболѣло холерой 3, умеръ 1.

НАНСЕНЪ ОБЪ ЭКСПЕДИЦІИ КАП. СѢДОВА.

ПЕТЕРБУРГЪ (ПТА). Въ комитетѣ по организаціи экспедиціи къ сѣверному полюсу Нансенъ въ обширной рѣчи указалъ на заслуги Сѣдова. Нансенъ считаетъ положеніе экспедиціи опаснымъ, въ виду недостатка топлива и отсутствія подвоза, и полагаетъ, что необходима посылка Сѣдову вспомогательной экспедиціи не позже іюня 1914 г.

РАЗЪЯСНЕНІЕ М-ВА ФИНАНСОВЪ.

ПЕТЕРБУРГЪ (ПТА). По поводу свѣдѣній «Русск. Вѣд.» и др. объ отпускѣ въ 1912 г. изъ 10-милліоннаго фонда 497 тысячъ на организацію выборовъ въ Госуд. Думу, м-во финансовъ разъясняетъ, что кредитъ на выборы въ Думу въ размѣрѣ 550000, на дѣлопроизводство по выборамъ, составленіе списковъ и типографскіе расходы, включенъ въ смѣту м-ва вн. дѣлъ и разрѣшенъ по росписи на 1912 годъ. Изъ отчета государственнаго контроля объ исполненіи росписи видно, что расходъ на означенную надобность по указанной смѣтѣ, но не изъ десятимилліоннаго фонда, составилъ 497,000 рублей.

ПЕТЕРБУРГЪ (ПТА). Послѣдовало Высочайшее соизволеніе на наименованіе открытой въ Саратовѣ консерваторіи «Алексѣевской» въ честь Наслѣдника Цесаревича.

Сельское общество мѣстечка Кривой Рогъ, Херсонской губ., предоставило въ распоряженіе Великаго Князя Александра Михайловича 10 тыс. руб. для созданія военнаго воздушнаго флота.

ПЕТЕРБУРГЪ (ПТА). Возвратился министръ народнаго просвѣщенія.

РИГА (ПТА). Забастовали рабочіе заводовъ Рихардъ, Поле, «Меркуръ», проволочной промышленности и частью Русско-Балтійскомъ.

ПЕРМЬ (ПТА). На Камѣ ледоходъ.

За-границей.

АЛБАНІЯ И СЕРБІЯ.

БѢЛГРАДЪ (ПТА). «Сербская управа» по поводу новаго скопленія албанцевъ у границъ Сербіи близъ Призрена и Дьяковы, говоритъ: «Новое нападеніе арнутовъ кажетъ безсиліе или нежеланіе великихъ державъ защитить Сербію отъ своеволія албанцевъ. Сербія будетъ принуждена защищаться по собственному усмотрѣнію, не считаясь съ чужими требованіями и не отвѣчая за возможныя послѣдствія. Сербія не должна въ будущемъ являться ареною албанскихъ разбойничьихъ оргій».

РИМЪ (ПТА). «Tribuna», касаясь противорѣчивыхъ сообщеній иностранной печати по вопросу о границахъ Албаніи, настаиваетъ на осуществленіи воли Европы, постановившей, чтобы берега пролива Кортфо отъ сѣвернаго прохода до Ѳтеліи, островъ Корфу и городъ Корица перешли къ Албаніи, другія же мѣстности, напримѣръ, Аргиро-Кастро, зависятъ отъ международной коммисіи, которая, основываясь на географическихъ и этнографическихъ данныхъ, должна распредѣлить ихъ между Албаніей и Греціей. Работы коммисіи должны закончиться 30 декабря, Греція должна очистить 31 декабря албанскую территорію; между тѣмъ, Греція, по крайней мѣрѣ, греческая администрація, дѣлаетъ все, чтобы затруднить работу коммисіи въ надеждѣ неопредѣленно долго удерживать албанскую территорію, парализуя рѣшенія конференціи пословъ. Италія и Австрія не могутъ согласиться на эту игру, равно и другія великія державы. Если двѣ наиболѣе заинтересованныя адріатическія державы разъяснятъ Греціи свой взглядъ, они окажутъ услугу миролюбивымъ видамъ всѣхъ державъ. Въ случаѣ прекращенія греческой обструкціи, международная коммисія ускоритъ работу и закончитъ ее къ 30 декабрю.

БОЛГАРСКІЙ ЗАЕМЪ.

ВѢНА (ПТА). Австрійскій банковый консорціумъ согласился авансировать Болгаріи 30 м. франковъ подъ вексель казначейства на полгода изъ 6 проц. Представителемъ Болгаріи былъ министръ финансовъ Тончевъ. Консорціумъ получаетъ особое вознагражденіе и обязуется продлить срокъ еще на полугодіе, если въ теченіе полугода не состоится болгарскій заемъ.

ВЪ СКУПЩИНѢ.

БѢЛГРАДЪ (ПТА). Въ скупщинѣ Папичъ сдѣлалъ сообщеніе о внѣшней политикѣ, въ которомъ указалъ на разрѣшеніе восточнаго вопроса, доминировавшаго въ политикѣ великихъ державъ, балканскими государствами, и подчеркивалъ постоянство въ теченіе всего періода войны и послѣдовавшихъ событій вѣрности Сербіи чувствамъ духа, воодушевлявшимъ ее при зарожденіи балканскаго союза.

БѢЛГРАДЪ (ПТА). Напредняки внесли въ скупщину проектъ пересмотра конституціи, мотивируя пересмотръ значительными территоріальными приращеніями.

Скупщина во второмъ чтеніи приняла большинствомъ 83 противъ 51 голоса законопроектъ о займѣ въ 250 мил.

ЕЩЕ ОБЪ АВСТРІЙСКОЙ ЭМИГРАЦІИ.

ВѢНА (ПТА). Подкомиссія бюджетной коммисіи по обсужденію вопросовъ мореплаванія приняла предложеніе Колишера объ одобреніи намѣренія министерства торговли придать большую независимость австрійскимъ пароходнымъ обществамъ отъ Атлантическаго пароходнаго картеля, а равно пріобрѣсти вліяніе на его соглашенія и въ особенности освободить эмиграціонное дѣло отъ зависимости отъ картеля-монополиста. Подкомиссія постановила предложить правительству энергично бороться съ противозаконной агитаціей въ области эмиграціи, не считаясь ни съ какими пароходными обществами. Министръ внутр. дѣлъ Гей

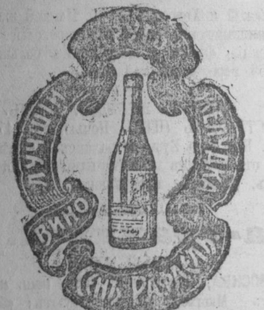

Вино „СЕНЪ-РАФАЭЛЬ“

превосх одно на вкусъ и изъ всѣхъ извѣстныхъ винъ наиболѣе укрѣпляющее, возбуждающее силы, тоническое и способствующее пищеваренію. 42744

ОСТЕРЕГАЙТЕСЬ ПОДДѢЛОКЪ!

бованнымъ изъ архива суда въ Кіевъ,—вспомнили теперь о всѣхъ деталяхъ его.

Изъ Херсона намъ пишутъ, что въ земской лечебницѣ больной Беккеръ находился продолжительное время и былъ выписанъ, какъ оправившійся отъ болѣзни. Врачи лечебницы вспоминаютъ пріѣздъ и пребываніе въ колоніи проф. Сикорскаго, о которомъ теперь составилось такое мнѣніе, что своей экспертизой по дѣлу Ющинскаго онъ нанесъ неисправимый ударъ себѣ и своей репутаціи ученаго.

Л.

Вокругъ дѣла Бейлиса.

«Кіевлянинъ» протестуетъ противъ распоряженія предсѣдателя пропускать по билетамъ только владѣльцевъ билетовъ и членовъ ихъ семей. Газета видитъ въ этомъ распоряженіи нарушеніе принципа публичности суда и указываетъ, что раньше одинъ билетъ обслуживалъ сотни людей, хотъ на нѣкоторое время попадавшихъ на процессъ. Теперь же установленіе семейнаго наслѣдованія билетовъ указываетъ на сокращеніе публичности суда и вызвано не тѣснотой зала, а «какими-то иными соображеніями».

Вліятельная лондонская "Pal-Mall-Gaz.", считающаяся руссофильской, одобряетъ дѣйствія лорда Ротшильда, ставшаго во главѣ борьбы противъ кроваваго навѣта, и призываетъ христіанскую церковь присоединиться къ извѣстной деклараціи Ватикана.

Изъ достовѣрнаго источника сообщаютъ, что имп. Вильгельмъ очень сильно интересуется кіевскимъ процессомъ, и что ему ежедневно доставляются точные отчеты о дѣлѣ. Германскій императоръ высказался, что не вѣритъ въ ритуальныя убійства.

Изъ Лондона передаютъ слѣдующій слухъ: «Кардиналъ Мери-дель-Валь прислалъ кіевскому суду заявленіе, что католическая церковь противъ ритуальной легенды и что всѣ доказательства въ пользу существованія у евреевъ ритуальнаго обычая—ложныя».

Серг. Яблоновскій пишетъ въ «Р. Сл.»:

На процессѣ Бейлиса г. Замысловскій неожиданно заинтересовался вопросомъ: не сидѣлъ-ли Сергѣй Яблоновскій въ тюрьмѣ, если не восемь, то хоть семь мѣсяцевъ?

Хотя сидѣніе въ узилищѣ для журналиста сплошь и рядомъ является не позоромъ, а скорѣе заслугой, тѣмъ не менѣе, я долженъ огорчить г. Замысловскаго: не только восьми мѣсяцевъ, но и восьми минутъ я въ тюрьмѣ не сидѣлъ.

А, впрочемъ, можетъ-быть, это сообщеніе не огорчитъ, а обрадуетъ гражданскаго истца страннаго процесса: какимъ образомъ, во время убійства Ющинскаго Сергѣй Яблоновскій былъ на свободѣ? отчего, съ такимъ-же правомъ, какъ и Бейлису, не приписать ему этого преступленія?

Правда, Сергѣй Яблоновскій не еврей, но, быть-можетъ, онъ, тѣмъ не менѣе, цадикъ?..

ПРОТЕСТЫ.

Нами получены № вѣнской «Zeit» со статьей Д. С. Мережковскаго по дѣлу Бейлиса. Авторъ указываетъ, что вынужденъ писать въ заграничной газетѣ, «ибо русской печати зажалъ ротъ безчисленными конфискаціями и штрафами».

Даже обитатели далекой Канады, вообще не склонные вмѣшиваться въ чужія дѣла, сочли себя вынужденными отозваться на эту всемірную злобу дня.

«Питая самыя дружественныя чувства по отношенію къ Россіи—говорится въ резолюціи гор. думы одного изъ городовъ Канады,—мы не имѣемъ ни малѣйшаго желанія вмѣшиваться въ ея внутренніе дѣла, но данное дѣло есть вопросъ гуманности, цивилизаціи и правды. «Кровавый навѣтъ» есть пережитокъ эпохи вѣдьмъ и колдуновъ, безпочвенный выпадъ противъ еврейства. «Торгтонская городская дума присоединяетъ свой голосъ къ голосу виннипегской думы и другихъ городовъ, протестуетъ противъ столь необоснованнаго обвиненія».

Въ Вѣнѣ созывается обществомъ борьбы съ антисемитизмомъ, основаннымъ профессоромъ Нотнагелемъ и барономъ Добельгофомъ, массовое собраніе протеста противъ ритуальнаго навѣта. Выступятъ спеціалисты богословы и будутъ доказывать на основаніи Ветхаго и Новаго Завѣта и всей еврейской литературы нелѣпость ритуальной легенды.

ПРЕССА.

Л. Н. Толстой, какъ всѣмъ извѣстно, не признавалъ суда, дѣйствующаго въ качествѣ государственнаго установленія. Отрицательное отношеніе къ суду сказалось не только въ цѣломъ рядѣ художественныхъ произведеній Л. Н. («Воскресенье», «Живой трупъ»), но и въ его частной перепискѣ и въ бесѣдахъ съ друзьями-знакомыми. Любопытныя обобщенія такихъ взглядовъ Толстого на судъ, высказанныхъ имъ въ задушевныхъ разговорахъ, представляетъ статья почтеннаго судебнаго дѣятеля Н. В. Давыдова въ Юрид. Вѣстн.

«Л. Н. говорилъ, что понимаетъ судъ въ лицѣ выбранныхъ населеніемъ почтенныхъ людей, «стариковъ», «лучшихъ людей», пользующихся общимъ довѣріемъ, разрѣшающій по просьбѣ заинтересованныхъ сторонъ имѣющіе мѣсто столкновенія и споры, примиряющій враждующихъ и, въ концѣ-концовъ, произносящій рѣшенія, не влекущія для лица, признаннаго неправымъ, такихъ наказаній, какъ тюрьма и всѣ прочія мѣры теперешней уголовной репрессіи.

Къ признанію суда въ такой смягченной и примитивной формѣ Л. Н. приходилъ въ бесѣдахъ со мною неоднократно, но признаніе это не вызывало измѣненія взгляда Л. Н. въ его писаніяхъ на реальный, творимый во всемъ мірѣ, судъ.

В. Н. Давыдовъ, возражая ясенолянскому философу, указывалъ, что судъ могъ бы дѣйствительно стать органомъ угнетенія, если бы онъ зависѣлъ въ своихъ рѣшеніяхъ отъ приказовъ государственной власти.

Если гдѣ-либо судъ находится въ зависимости отъ правительственной власти и является послушнымъ ея орудіемъ, то это, по мнѣнію автора статьи, доказываетъ лишь, что организація суда неудовлетворительная и требуетъ коренной реформы; такой судъ заслуживаетъ дѣлаемыхъ ему Толстымъ упрековъ и дѣйствительно бываетъ далекъ въ своихъ рѣшеніяхъ отъ справедливости.

Юридическій «нигилизмъ» Толстого можно, конечно, признать однимъ изъ проявленій усвоенной имъ системы личной нравственности: Л. Н. никогда не признавалъ другой нравственности—соціальной, отстаивающей групповые интересы. Возможная ошибка суда, хотя бы единичная (какъ было, напримѣръ, въ дѣлѣ Катюши Масловой въ «Воскресеньѣ») дѣлаетъ уже въ глазахъ Л. Н. весь институтъ ненужнымъ и опаснымъ. Одной слезинки, упавшей изъ очей невиннаго, для Толстого было достаточно, чтобы совѣтовать «закодотить ставни, забить двери», ведущія въ высокое зданіе судебныхъ учрежденій...

* * *

Уступка.

В. Дорошевичъ напечаталъ въ Р. Сл. „арабскую сказку“ о томъ, какъ арабская Гос. Дума добилась отъ арабскаго Госуд. Совѣта уступки. Споръ шелъ о томъ, чему будетъ равняться 2×2. Дума (она называлась у арабовъ „Думъ-думъ“) утверждала, что—четыремъ, Совѣтъ шейховъ, что—пяти

Электрическія Люстры

дешевле, чѣмъ вездѣ

у Н. С. ЛИКВЕРМАНА,

Преображенская, 25, домъ Попудовой. Телеф. 33/34.

Принимаются керосин. лампы въ обмѣнъ **на электрическія.**

Представители совѣта шейховъ посовѣтовались между собою и сказали:

— Хорошо. Мы сдѣлаемъ вамъ уступку. Вы говорите четыре, мы говоримъ пять. Пусть будетъ ни для кого не обидно. Ни по-вашему, ни по-нашему. Уступимъ половину. Пусть дважды два будетъ четыре съ половиной.

Представители избранныхъ арабовъ посовѣтовались между собою.

— Все-таки лучше какой-нибудь законъ, чѣмъ никакого.

— Все-таки мы заставили ихъ пойти на уступку

— А большаго не добьешься.

И объявили:

— Хорошо. Согласны.

И согласительная коммисія отъ избранныхъ арабовъ и совѣта шейховъ объявила:

— Объявляется закономъ, незнаніемъ котораго никто отговариваться не можетъ, что всегда и при всѣхъ обстоятельствахъ дважды два будетъ четыре съ половиной.

Объ этомъ было возвѣщено черезъ глашатаевъ на всѣхъ базарахъ.

И народъ, какъ, должно быть, писало арабское „Нов. Время“, ликовалъ.

* * *

Изъ „Запитокъ сумасшедшаго“ (2-го изданія).

Обвинители въ процессѣ Бейлиса,—пишетъ какой-то душескорбящій въ „Р. Знам.“—вывели наружу такія данныя, о которыхъ въ обвинительномъ актѣ ничего не сказано, и данныя эти убійственны: обнаружилось, для чего зарѣзали Андрюшу, и кто именно это сдѣлалъ. Цадики Эттингеръ и Ландау пріѣзжали спеціально для закладки жертвенника въ синагогѣ, а состоятся это можетъ только при обильномъ поливаніи кровью христіанскаго мальчика мѣста, гдѣ долженъ быть воздвигнутъ жертвенникъ.

Архивъ матеріаловъ по психіатріи растетъ: до сихъ поръ ученые опубликовывали образцы почерковъ сумасшедшихъ, рисунковъ, стиховъ. Теперь мы имѣемъ нѣчто болѣе неожиданное: ежедневную газету, издаваемую въ желтомъ домѣ.

* * *

Октябристы, какъ вода въ Героновомъ фонтанѣ, „то взлетаютъ, то ныряютъ“. Сегодня В. Азовъ печатаетъ такіе бюллетени октябристскаго право-лѣвѣнія.

1.

Съ октябристовъ правизна сходитъ стала. Нѣтъ той правизны, хоть ты что хошь. Раньше нельзя было невооруженнымъ глазомъ отличить октябриста отъ націоналиста, а теперь можно стало. То, да не то. Ѳедотъ, да не тотъ. Многіе, конечно, еще правизной, какъ шкурой, одѣты, но у другихъ замѣтны уже пропѣшины—и порядочныя.

2.

Вчерашній день на пригоркѣ октябристъ лѣвѣлъ. Правизна спадала съ него, какъ со змѣи по веснѣ кожа. Очень интересно было. Корреспонденты телеграфировали.

3.

Мѣрили. Отъ Балашова до Гучкова семь локтей (60% увеличенія). Отъ Гучкова до Ефремова четыре локтя (70% укороченія). Говорятъ, хотятъ повернуть Гучкова на запасный путь.

4.

Забыли стрѣлку перевести. Гучковъ жаритъ дальше. Къ Милюкову подкатываетъ. Возможна катастрофа.

5.

Лѣвѣютъ цѣлыми стайками, но не дружно. У одного правая шкура почитай совсѣмъ слѣзла, на честномъ словѣ держится, а у другого только сходить начала.

Вдругъ катастрофа: громъ прокатился гдѣ-то, что-то блеснуло и

6.

Многіе возвращаются въ лоно. Сказываютъ, ритуалъ установленъ. Сначала въ баньку.

7.

Невѣрно мѣрили. Отъ Гучкова до Балашева четыре локтя, до Ефремова—шесть и т. д. и т. д.

ВЪ ОСАДѢ...

Въ довольно-таки затруднительное положеніе попалъ нашъ новый лордъ-мэръ. Многочисленные клеветы его, положившіе столько труда во время выборной кампаніи въ гор. думу ждали съ увѣренностью награды за свои труды въ видѣ теплыхъ городскихъ мѣстечекъ, но ихъ обошли. Нынѣ они рѣшили о себѣ напомнить и съ этой цѣлью буквально осаждаютъ г. Пеликана своими безконечными просьбами о должности и о денежномъ вспомоществованіи. Въ квартирѣ своей г. Пеликанъ сдѣлалъ распоряженіе не принимать просителей, и имъ здѣсь заявляютъ: «дома нѣтъ». И вотъ г. Пеликана ищутъ въ гор. управѣ, подстерегаютъ на улицѣ, слѣдятъ за нимъ. Между тѣмъ свободныхъ вакансій въ гор. учрежденіяхъ не имѣется. Вся надежда была на то, что моисеевцы будутъ удалены съ городской службы, что освободятся многочисленныя довольно хорошія должности, но на дѣлѣ оказалось совершенно другое, даже виднымъ пеликановцамъ до сего времени не предоставлено никакой должности...

ДВА ХОДАТАЙСТВА.

Въ муниципальныхъ сферахъ сейчасъ много говорятъ по поводу двухъ ходатайствъ. Первое изъ нихъ возбуждено писцомъ палаты Михаила Архангела Алексѣевымъ, ходатайствующимъ о предоставленіи ему службы въ 100 руб. въ мѣсяцъ. За какія заслуги? За то, что онъ принималъ дѣятельное «участіе» въ выборахъ. Другое аналогичное ходатайство возбуждено нѣкіимъ Лясовымъ, принимавшимъ участіе въ предвыборныхъ налетахъ. Какъ говорятъ, гор. управа не особенно склонна удовлетворять эти ходатайства.

БЕЛЬГІЙЦЫ И ОБЫВАТЕЛИ.

Учрежденія и домовладѣльцы Пироговской и Ново-Аркадійской улицъ обратились въ гор. управу съ ходатайствомъ объ улучшеніи движенія электрическаго трамвая по линіи № 25. Не смотря на то, что въ районѣ этой линіи находятся штабъ военнаго округа, военный госпиталь, два общества квартировладѣльцевъ, военныя казармы Фишеровича, духовная семинарія, гимнастическая площадка для женскихъ гимназій, футбольная „Вега“ и друг.,—сильнѣйшимъ тормазомъ въ развитіи этой мѣстности является крайне неудовлетворительное осеннее, зимнее и весеннее трамвайное сообщеніе. Съ 16 октября по этой линіи курсируетъ всего одинъ вагонъ, отходящій отъ начальной станціи черезъ каждый часъ, причемъ въ 9 час. вечера вагонъ отходитъ отъ Лагерной ул. въ городъ въ послѣдній туръ. Такимъ образомъ, многіе дачники, рѣшившіе, въ надеждѣ на правильное движеніе трамвая, устроиться на дачахъ въ теченіе круглаго года, обманулись въ своихъ ожиданіяхъ. Кромѣ того, на этой линіи почему-то нѣтъ частичнаго права пересадокъ, какъ на Мало-фонтанской линіи. Въ виду этого домовладѣльцы указанныхъ улицъ ходатайствуютъ о томъ, чтобы движеніе трамвая на Ново-Аркадійской ул. продолжалось въ теченіе всего года до полуночи, т. е. до окончанія спектаклей въ городѣ, а также, чтобы и на этой линіи допущена была пересадка хотя бы до казармъ Фишеровича или, въ крайнемъ случаѣ, до Ботаническаго сада. Ходатайство покрыто многочисленными подписями домовладѣльцевъ означеннаго района, въ томъ числѣ представителей военнаго госпиталя, командира 15 стрѣлк. полка, общества квартировладѣльцевъ, директора одес. гор. сиротскаго дома, заѣдующаго складомъ удѣльнаго вѣдомства, представителя Калинкинскаго товарищества и др.

Гор. управа выдала бельгійскому об-ву разрѣшеніе на открытіе линіи электр. трамвая «Балковская», при условіи выполненія ряда требованій техническаго характера. Бельгійцы, однако, не извѣстили управу о томъ, принимаютъ ли они требованія. Все же, къ 3-му ноября бельгійцамъ волей-неволей придется выполнить требованія управы и открыть линію.

НА ПРАЗДНИКѢ ЧЕРНОМОРСК. СУДОСТРОЕНІЯ.

(Отъ нашего спеціальн. корреспондента).

Съ особаго разрѣшенія администраціи завода нашъ корреспондентъ посѣтилъ сегодня эллингъ «Об-ва николаевскихъ заводовъ и верфей», гдѣ осматривалъ предназначенные завтра къ спуску 2 эскадренныхъ миноносца, «Гнѣвный» и «Безпокойный».

Совершенно законченными корпусами съ перилами и палубой высятся оба судна, носовой частью поднимаясь надъ землей, а кормовой—глядя на воду. Администрація занята «генеральной репетиціей». Собраны и разставлены по мѣстамъ рабочіе. Наскоро раздаются инструкціи, кому что дѣлать. Задача дѣйствительно сложная и отвѣтственная. Оба судна должны сойти, «какъ по маслу». Не дай Богъ, застопорится движеніе! Здѣсь все разсчитано ариѳметически.

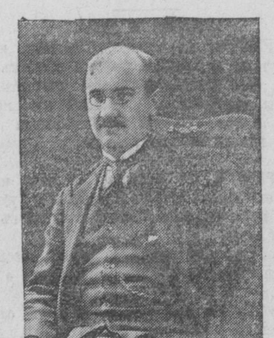

Гл. директоръ обоихъ судостроительныхъ заводовъ, инженеръ **Н. И. Дмитріевъ.**

По мѣрѣ того, какъ узнаешь, какая тонкая и хитрая механика спускъ,—начинаетъ интересовать самая техника его. Въ сопровожденіи инженера обходилъ корпуса. Стоя рядомъ съ нимъ, какъ-то сознаешь свою мизерность, а вѣдь это только... миноносецъ!

— Вотъ этотъ самый деревянный цилиндръ—объяснялъ намъ инженеръ, — указывая на небольшой чурбанъ, втиснутый между двумя брусьями—играетъ самую серьезную роль. По сигналу завтра его въ опредѣленный моментъ выбьютъ. Другой рабочій въ это время ударитъ по «стрѣлкѣ» сверху. Потомъ раздастся команда: «убрать носовыя стрѣлки!»—и то же самое будетъ сдѣлано на носу. Потомъ «руби найтовы!»—канаты причала—и судно должно плавно сойти въ воду.

— А если?...

— Тогда [illegible] мрачный вопросъ — мы прибѣгнемъ еще къ нѣкоторымъ средствамъ: «багамъ», «романамъ». А если и это не поможетъ, то придется впречь буксирное судно и отвести его. Но это было бы скандаломъ!...

Впрочемъ, увѣряютъ, что все уже предусмотрѣно. Полозья, по которымъ «Гнѣвный» и «Безпокойный» должны сползти въ воду, уже давно жирно смазаны саломъ. Кругомъ суденъ проведена электр. сигнализація.

Поднимаемся по трапу на самый миноносецъ. Палуба, наскоро склепанная изъ листового желѣза, спѣшно красится. Переходимъ на корму, которой миноносецъ коснется воды. Открывается красивый видъ на рейдъ. У подножія кормы—вода, но дно этой части залива тоже выстлано желѣзо-бетономъ, и по этому лужу должно сойти судно. Коробка судна еще ничѣмъ не заполнена, и шаги гулко отдаются въ желѣзной пустотѣ.

Здѣсь завтра будутъ стоять рабочіе, мастера, военные чины и администрація завода. И вмѣстѣ со всѣмъ этимъ временнымъ «экипажемъ» миноносцы должны будутъ сойти въ воду и выйти въ рейдъ.

Уже 6 час. вечера. Зажигаются повсюду пробные огни иллюминаціи. Только черной и мрачной массой высятся въ полусвѣтѣ оба военныхъ корабля, и на немъ наши фигуры. Внизъ жутко посмотрѣть. Но тамъ въ лихорадочной суетѣ копошатся надъ приготовленіемъ для спуска маленькіе, черные силуэты рабочихъ.

Спускъ миноносцевъ, между прочимъ, явится экзаменомъ для спуска дредноута «Императрицы Маріи», назначеннаго на послѣзавтра».

К—ій.

Николаевъ, 17 октября.

ВОИНСКІЙ НАБОРЪ.

Изъ подведеннаго итога пріема новобранцевъ по 2-му призывному участку видно, что наибольшее число новобранцевъ призывалось именно по этому участку—свыше 800 человѣкъ, въ томъ числѣ половина христіанъ и половина евреевъ. Признаны годными къ военной службѣ и приняты въ войска 129 новобранцевъ-христіанъ и 138 евреевъ. Отправлены въ одесскій военный госпиталь 13 христіанъ и 74 евреевъ. Далѣе воинскимъ присутствіемъ даны отсрочки для окончанія образованія 68 новобранцамъ (христ. и евреямъ). Годичныя отсрочки для поправленія здоровья даны 15 чел. Остальные изъ явившихся новобранцевъ частью совершенно «забракованы», въ виду различныхъ физическихъ недостатковъ, частью зачислены въ ратники ополченія 1 разряда. До 50 процентовъ новобранцевъ-евреевъ 2го участка не явились къ призыву, въ виду чего приняты были около 100е евреевъ со льготами по всѣмъ 4-мъ разрядамъ по семейному положенію, въ томъ числѣ 31 «первольготникъ». Изъ числа новобранцевъ-христіанъ лица, имѣвшія льготы по семейному положенію, по всѣмъ 4-мъ разрядамъ, всѣ были освобождены отъ службы.

Передаютъ, что въ виду большого процента неявившихся къ призыву евреевъ, врядъ-ли возможно будетъ освободить кого-нибудь изъ «первольготниковъ», хотя-бы 5 ноября и были приняты нѣкоторые новобранцы-евреи, находящіеся въ настоящее время на испытаніи въ одесскомъ военномъ госпиталѣ. Вообще же, по поводу закона о воинской повинности, освобожденіе кого-нибудь изъ принятыхъ новобранцевъ можетъ послѣдовать не со сборнаго пункта, а изъ воинскихъ частей, т. е. послѣ окончательнаго выясненія вопроса о томъ, насколько удалось пополнить общій недоборъ новобранцевъ-евреевъ.

Практика перваго воинскаго набора по новому закону о воинской повинности выяснила, что евреи-новобранцы 4-го разряда по семейному положенію очутились въ сравнительно лучшемъ положеніи, чѣмъ «первольготники» (единственные сыновья). Дѣло въ томъ, что новобранцы 4-го разряда, старшіе братья которыхъ находятся еще въ данный моментъ на дѣйствительной военной службѣ, получали годичныя отсрочки, т. е. до тѣхъ поръ, пока послѣдніе не вернутся къ семьѣ въ качествѣ работниковъ. Такихъ новобранцевъ-евреевъ 4 разряда при настоящемъ призывѣ оказалось 4 человѣка и всѣ они получили отсрочки на 1 годъ. Между тѣмъ годные евреи-«первольготники», въ виду недобора евреевъ, прямо отправляются въ войска.

РЕСТАВРАЦІЯ Д-РА Ф. С. АВИНОВИЦКАГО.

Долго длилась эта молчаливая борьба между двумя «бывшими» величинами: между ex-раввиномъ Ф. С. Авиновицкимъ и ex-дѣлопроизводителемъ «еврейскаго стола» Г. О. Лившицомъ.

Началась эта борьба съ воцаренія въ гор. самоуправленіи Б. А. Пеликана. Каждый изъ «борцовъ» стремился занять вакантную должность дѣлопроизводителя еврейскаго стола. Въ ходъ было пущено все. Закулисныя интриги, связи, увѣреніе въ своей лойяльности, и даже... увѣренія, что «меня, молъ, пресса будетъ меньше травить».

Побѣдилъ Ф. С. Авиновицкій. Вчера, опредѣленіемъ гор. головы, Б. А. Пеликана, г. Авиновицкій назначенъ на должность дѣлопроизводителя «еврейскаго стола» съ окладомъ въ 350 руб. въ мѣсяцъ.

Къ утвержденію администраціей г. Авиновицкій будетъ представленъ на этой недѣлѣ. Фактически же, г. Авиновицкій вступитъ въ исполненіе своихъ служебныхъ обязанностей въ понедѣльникъ, 21 октября.

КЪ ЗЛОУПОТРЕБЛЕНІЯМЪ НА ГОР. СКОТОБОЙНЯХЪ.

Какъ извѣстно, ст. чиновникъ особ. порученій А. В. Савицкій произвелъ, по распоряженію г. градоначальника, разслѣдованіе о злоупотребленіяхъ съ гербовымъ сборомъ на гор. скотобойняхъ, допущенныхъ кассиромъ Чугункинымъ. Послѣдній на требованіе о представленіи корешковъ квитанцій за истекшіе мѣсяцы отвѣтилъ, что таковые онъ за ненадобностью выбрасывалъ. Нынѣ же Чугункинъ подалъ г. Савицкому заявленіе съ приложеніемъ 28 книжекъ корешковъ квитанцій за 7 мѣс. т. г., заявивъ, что ему удалось розыскать выброшенные было корешки. Разслѣдованіе о злоупотребленіяхъ продолжается.

ЛЕКЦІЯ П. А. КОНСКАГО.

Въ залѣ техническаго общ. (Новосельская, 4), въ понедѣльникъ, 21 окт., одес. общественной библіотекой устраивается лекція П. А. Конскаго по исторіи искусства на тему: «Борьба двухъ міровъ въ искусствѣ итальянскаго возрожденія». (Творчество Сандро Боттичелли и Микель Анджело). Лекція будетъ сопровождаться свѣтовыми картинами.

ХОЛЕРА.

Холерная заболѣваемость въ Одесскомъ уѣздѣ, повидимому, прекратилась. Въ м. Варваровкѣ, гдѣ раньше зарегистрировано было особенно значительное число холерныхъ заболѣваній, въ теченіе послѣднихъ 20 дней не отмѣчено ни одного случая заболѣванія. Въ виду этого, одес. земская управа вчера постановила закрыть въ м. Варваровкѣ холерн. баракъ и пятательный пунктъ для рабочихъ. Оставляются тамъ и на дальнѣйшее время амбулаторія и врачебно-наблюдательный пунктъ и при нихъ персоналъ въ составѣ врача, фельдшера и прислуги.

Земская управа вчера-же распорядилась вновь открыть въ Варваровкѣ школы, остававшіяся закрытыми со времени возникновенія тамъ эпидеміи. Земскому врачу поручено слѣдить за состояніемъ здоровья учащихся. Что касается учениковъ изъ тѣхъ домовъ, гдѣ раньше были холерныя заболѣванія, то ихъ предположено допускать къ посѣщенію школъ лишь послѣ предварительнаго изслѣдованія ихъ для опредѣленія того, не являются ли они Bacillentrager'ами. Вмѣстѣ съ этимъ уѣздная управа распорядилась организовать въ школахъ Варваровки горячіе завтраки для учащихся и выдавать имъ чай съ бѣлымъ хлѣбомъ.

СРЕДИ ОДОНТОЛОГОВЪ.

Подъ предсѣдательствомъ д-ра И. И. Марголина состоялось третьяго дня вечеромъ общее собраніе членовъ одесскаго одонтологическаго общества.

Доложено было письмо 1 московскаго общества дентіатровъ и отвѣтъ на него правленія всероссійскаго союза зубоврачебныхъ обществъ. Въ письмѣ союза одесское одонтологическое общество обвиняется въ томъ, что послѣднее будто-бы является повиннымъ, что не состоялся IV делегатскій съѣздъ зубныхъ врачей въ Москвѣ и что оно проявило недозволительную самостоятельность дѣйствій, выразившуюся въ разсылкѣ писемъ. Собраніе поручило правленію дать отвѣтъ на это письмо.

Докладъ зуб. врача И. А. Горшанскаго: «Къ вопросу объ ампутаціи пульпы» за позднимъ временемъ отложенъ до слѣдующаго собранія.

ВЪ МѢЩАНСКОМЪ ОБЩЕСТВѢ.

Въ состоявшемся третьяго дня, подъ предсѣдательствомъ старшины мѣщанскаго сословія М. А. Каллиги, собраніи выборныхъ были разсмотрѣны и одобрены изготовленные архитекторомъ Троупянскимъ: проектъ на постройку зданія мѣщанской богадѣльни стоимостью въ 60.000 руб. и эскизъ зданія ремесленной школы имени В. И. Афанасьева, исчисляемой въ 88000 руб. Постоянное наблюденіе за добросовѣстнымъ выполненіемъ подрядчикомъ по указанію архитектора строительныхъ работъ рѣшено возложить на двухъ лицъ изъ выборныхъ мѣщанскаго сословія. Далѣе разсмотрѣнъ рядъ текущихъ дѣлъ.

ВЪ ПЕТРОПАВЛОВСКОМЪ САНИТ. ПОПЕЧИТЕЛЬСТВѢ.

Петропавловское санитарное попечительство обратило вниманіе на антигигіеничное содержаніе простонародныхъ цирулень на Толкучемъ рынкѣ. Гребни и щетки содержатся здѣсь въ невозможно грязномъ видѣ. Постановлено вторично осмотрѣть цирульни съ участіемъ санитарнаго врача и составить протоколы уклоняющимся отъ выполненія требованій попечительства.

Постановлено тщательно осматривать съѣстныя лавки въ районѣ попечительства, большинство которыхъ содержится антисанитарно. Особенно отличаются въ этомъ отношеніи лавки, ютящіяся подлѣ казенныхъ винныхъ лавокъ.

Много споровъ вызвалъ вопросъ объ уничтоженіи дыма и копоти, выбрасываемыхъ заводскими фабричными трубами, но къ опредѣленному рѣшенію попечительство не пришло, такъ какъ даже самые усовершенствованные дымососжигатели не достигаютъ цѣли.

Въ городской думѣ.

(Засѣданіе 18-го октября).

Многія кресла гласныхъ пустуютъ. То же наблюдается и за колоннами, на мѣстахъ для публики.

Предсѣдательствуетъ гор. голова, г. Пеликанъ.

Оглашается заявленіе гл. Стефанова (директора 3-й гимназіи) объ отказѣ его отъ званія гласнаго, въ виду обремененности служебными обязанностями.

Гл. Габаевъ въ устномъ заявленіи предлагаетъ, по примѣру заграничныхъ большихъ городовъ, поощрять художественное строительство въ Одессѣ, освобожденіемъ тѣхъ домовладѣльцевъ, которые затрачиваютъ большія средства на украшеніе фасадовъ своихъ домовъ, отъ уплаты гор. оцѣночнаго налога въ продолженіе первыхъ трехъ лѣтъ.

Предс. рекомендуетъ гласному войти по этому предмету въ общемъ порядкѣ съ письменнымъ заявленіемъ въ гор. управу.

Далѣе на мѣсто скончавшагося гл. Сушнова членомъ больничной коммисіи избирается гл. Лашковъ.

Предс. затѣмъ доводитъ до свѣдѣнія гласныхъ, что, внѣ ранѣе намѣченнаго порядка, будетъ созвано засѣданіе думы 23 октября для обсужденія вопроса о размѣрѣ содержанія мировыхъ судей. Въ засѣданіи 25 октября будутъ произведены выборы участковыхъ мировыхъ судей, а въ слѣдующемъ затѣмъ засѣданіи состоятся выборы почетныхъ мировыхъ судей.

Дума затѣмъ разсматриваетъ рядъ мелкихъ дѣлъ.

Ходатайство курьеровъ гор. управы о льготной продажѣ имъ участка гор. земли подъ постройку квартиръ, согласно заключенію гор. управы, отклоняется.

Безъ удовлетворенія оставляется, далѣе, прошеніе бывш. смотрителя старой гор. больницы Пашутина о выдачѣ ему жалованія за время, съ 1-го февраля по 15-ое октября 1910 г.

Не встрѣчаетъ возраженій и принимается думой докладъ управы о благоустройствѣ спусковъ къ морю съ улицъ Торговой и Гоголя.

Оживленные пренія возникаютъ по докладу гор. управы о пособіи на содержаніе одесскаго художественнаго училища имени Великаго Князя Владиміра Александровича.

До 1907 года гор. управленіемъ выдавалось одесскому обществу изящныхъ искусствъ и его художественному училищу пособіе въ 6000 руб. въ годъ; на затѣмъ, со вступленіемъ въ думу гласныхъ «семинарскаго» состава, пособіе это постановленіемъ думы 1908 г. было уменьшено и въ такомъ размѣрѣ выдается до настоящаго времени. Нынѣ послѣдовало разъясненіе правит. сената о незаконности указаннаго постановленія думы и о необходимости его пересмотра.

По этому поводу гор. финансовая коммисія, считая, что пособіе художеств. училищу является не обязательнымъ для города расходомъ, а лишь временнымъ, предлагаетъ обжаловать разъясненіе сената на Высочайшее Имя и ходатайствовать о внесеніи его на пересмотръ въ 5 департаментъ.

Гл. Смирскій, Тодоровъ и Вилинскій высказываются за возстановленіе прежняго ассигнованія художественному училищу, ставя на видъ громадное значеніе этого единственнаго въ своемъ родѣ не только въ Одессѣ, но и на югѣ Россіи учебнаго заведенія, дающаго своимъ воспитанникамъ возможность тотчасъ-же послѣ окончанія курса зарабатывать себѣ свой хлѣбъ. Къ этому-же присоединяется и гл. Габаевъ.

Гл. Баліозъ, не касаясь вопроса о размѣрѣ пособія худож. училищу, указываетъ, что, при настоящемъ положеніи гор. финансовъ, нельзя допустить, что-бы у города являлись все новые и новые обязательные расходы.

Гл. Доброклонскій находитъ, что ассигнованіе пособія художественному училищу на 1914 годъ можетъ быть сдѣлано, какъ временное, при разсмотрѣніи смѣты расходовъ на этотъ годъ. Но параллельно съ этимъ, не признавая для себя такого расхода обязательнымъ, гор. управленіе должно обжаловать разъясненіе правит. сената на Высочайшее Имя.

Предс. высказываетъ свою солидарность съ послѣднимъ ораторомъ.

— Раньше вопросъ былъ объ ассигнованіи художеств. училищу пособія въ 3 руб., а теперь вопросъ идетъ уже о тысячной рентѣ для училища.

Собраніе въ концѣ концовъ рѣшаетъ разъясненіе сената обжаловать.

Гл. Смирскій.—А пособіе училищу въ тысячи рублей будетъ внесено?

Предс.—Это будетъ разъяснено при сужденіи смѣты расходовъ на 1914 годъ.

Далѣе разсматривается рядъ докладовъ ходатайствамъ о пенсіяхъ и пособіяхъ нымъ лицамъ. Послѣднимъ разсматривается датайство бывш. завѣдующаго гор. ауріей И. Д. Руденко о выдачѣ ему денеж награды (послѣ 22 службы въ гор. читальн аудиторіи), за организацію публичныхъ л и собранные имъ болѣе 16 тысячъ предме учебныхъ пособій по разнымъ отраслямъ з (что не входитъ въ кругъ его служебныхъ занностей), на сумму до 40 тыс. руб.

Ходатайство это думой отклоняется.

18 октября вечеромъ скончался капитанъ 1-го ранга въ отставкѣ

Петръ Васильевичъ

Полошкинъ,

о чемъ съ глубокимъ прискорбіемъ извѣщаетъ семья покойнаго. Панихиды будутъ отслужены сегодня, въ 12 ч. дня и въ 6 час. вечера на квартирѣ покойнаго по улицѣ Новосельскаго, въ д. № 91, кв. 22. Въ воскресенье, 20 окт. въ 9 ч. утра состоится выносъ тѣла въ Практическую гавань, для слѣдованія на пароходѣ Русско-Дунайскаго парох. „Русь“ въ гор. Николаевъ, для погребенія въ фамильномъ склепѣ.

Телеграммы „Одесскихъ Новостей“

Телеграммы, полученныя въ теченіе дня, см. выше.

Въ Россіи.

Дѣло Бейлиса

Двадцать четвертый день.

КІЕВЪ, 18 октября. **(Отъ наш. корресп.).**

Засѣданіе открылось послѣ полудня. Вниманіе снова напряжено. Мѣста за судьями переполнены. Среди другихъ епископъ Никодимъ, высказывавшійся ранѣе противъ ритуала.

РАЗНОГЛАСІЯ.

КІЕВЪ, 18 октября. **(Отъ наш. корресп.).**

На вопросъ предсѣдателя акад. Бехтеревъ докладываетъ, что двое экспертовъ солидарны, третій, Сикорскій, остался при особомъ мнѣніи.

СЛОВО ПРЕДОСТАВЛЯЕТСЯ ПРОФ. СИКОРСКОМУ.

КІЕВЪ, 18 октября. **(Отъ наш. корресп.).**

Вопреки общепринятому порядку, по которому выслушивается сначала мнѣніе большинства, слово предоставляется Сикорскому. Ему предлагаютъ говорить сидя, но онъ отказывается. Передъ нимъ на пюпитрѣ стаканъ чаю, изъ котораго онъ прихлебываетъ. Сикорскій говоритъ долго, глухимъ, старческимъ голосомъ.

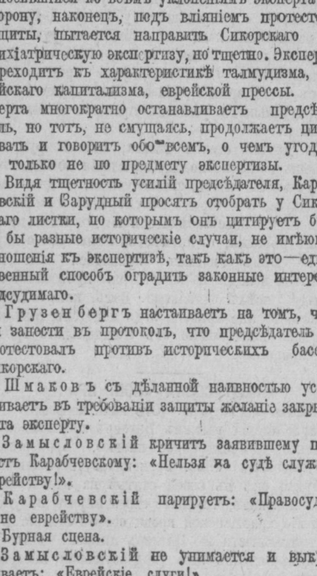

Проф. Сикорскій.

НЕДОУМѢНІЕ.

КІЕВЪ, 18 октября. **(Отъ наш. корресп.).**

У слушателей съ каждымъ моментомъ возрастаетъ недоумѣніе: вмѣсто психіатрической экспертизы дается мѣшанина псевдо-историческихъ фактовъ и ссылокъ на ритуальные процессы, разсужденій о невидимой рукѣ, направляющей будто бы слѣдователя на ложный путь, о препятствіяхъ свободному проявленію правоурукахъ.

Все это пересыпано фразами и

ношеніи и спрашиваетъ, приводитъ-ли эксперъ свѣдѣнія историческія въ качествѣ ученаго.

Проф. Сикорскій объясняетъ, что приводитъ какъ какъ психіатръ и психологъ, которому они необходимы при изслѣдованіи явленіи соціальной психологіи.

ЗАЯВЛЕНІЯ ЗАЩИТЫ.

Передъ объявленіемъ въ виду утомленія эксперта перерыва Карабчевскій ходатайствуетъ о занесеніи въ протоколъ показанія Сикорскаго публикомъ, а также отмѣтить, что защита пыталась протестовать.

Зарудный находитъ нужнымъ отобрать у эксперта листки, по которымъ онъ читалъ выдержки изъ историческихъ сочиненій, не имѣющихъ отношенія къ дѣлу. Зарудный указываетъ, что по закону для эксперта обязательны устныя показанія.

Грузенбергъ проситъ занести въ протоколъ, что предсѣдатель остановилъ эксперта, когда онъ изложилъ приговоръ по саратовскому дѣлу.

Предсѣдатель указываетъ, что онъ и раньше предлагалъ касаться дѣла объ убійствѣ Ющинскаго.

ПРОКУРОРЪ НЕДОУМѢВАЕТЪ.

Прокуроръ не понимаетъ, чѣмъ нарушены интересы защиты. Проф. Сикорскій пользовался замѣтками для возстановленія въ памяти необходимыхъ данныхъ. Такими замѣтками пользовались и проф. Косоротовъ и другіе. Что же касается историческихъ данныхъ о судебныхъ процессахъ, то они, очевидно, понадобились эксперту для подтвержденія выводовъ. Экспертъ могъ быть остановленъ только предсѣдателемъ.

ЗАЯВЛЕНІЯ ГРАЖД. ИСТЦОВЪ.

Шмаковъ указываетъ, что разъ защита отрицаетъ возможность ритуальныхъ убійствъ, то экспертиза обязана перейти въ область историческихъ данныхъ, чтобы ея выводы не показались произвольными. Возраженія защиты Шмаковъ объясняетъ стремленіями закрыть уста эксперту.

Замысловскій указываетъ, что экспертъ приводитъ дѣла, которыя кажутся ему аналогичными настоящему. Защита во время слѣдствія пыталась вводить подобныя аналогіи не только въ показанія экспертовъ, но и свидѣтелей, что совершенно неправильно, когда это касалось защиты. При пресѣченіи подобныхъ попытокъ защита протестовала, но когда ученый экспертъ говоритъ о дѣлахъ, непріятныхъ евреямъ, то со стороны слугъ евреевъ проявляется такое страстное отношеніе, что они перебиваютъ эксперта.

«НЕВОЛЬНО СОРВАЛОСЬ».

Предсѣдатель объявляетъ Замысловскому замѣчаніе за неумѣстное выраженіе.

Замысловскій объясняетъ: «Невольно сорвалось».

Маклаковъ проситъ занести въ протоколъ, что у повѣреннаго истицы дважды сорвалось выраженіе, названное имъ невольнымъ.

Предсѣдатель заявляетъ, что въ первый разъ онъ не разслышалъ, а во второй сдѣлалъ замѣчаніе.

Маклаковъ ходатайствуетъ о занесеніи въ протоколъ всего происшедшаго сейчасъ въ судѣ.

Шмаковъ проситъ занести въ протоколъ, что защита подъ предлогомъ занесенія въ протоколъ вступила въ критику экспертизы, чтобы ослабить впечатлѣніе на присяжныхъ засѣдателей показаній эксперта.

УГРОЗА ПРЕДСѢДАТЕЛЯ УДАЛИТЬ ЗАРУДНАГО

Зарудный заявляетъ: «Защитники дѣйствуютъ по закону. Защищаютъ подсудимаго, а не еврейскій народъ. Защищаютъ русскій судъ».

Предсѣдатель: «Вы русскаго суда не защищаете».

Предсѣдатель: «Я попрошу васъ оставить залъ».

Предсѣдатель: «Я прошу васъ оставить залъ за неумѣстныя заявленія».

Зарудный: «Это ваше право».

Въ заключеніе Зарудный поддерживаетъ ходатайство защиты о пріобщеніи къ дѣлу записокъ проф. Сикорскаго, въ чемъ судъ отказываетъ, основываясь на ст. 628 устава угол. суд.

ПРОФ. СИКОРСКІЙ О ТОМЪ, КАКЪ БЫЛЪ УБИТЪ ЮЩИНСКІЙ.

КІЕВЪ (ПТА). Проф. Сикорскій заявляетъ, что убійцы роли распредѣлили. Обнаруженная при вскрытіи блѣдность наружныхъ покрововъ при присутствіе крови во внутренныхъ органахъ объясняется тѣмъ, что при страхѣ кровь приливаетъ ко внутреннимъ органамъ. Страхъ и сознаніе продолжались до агоніи, хотя сознаніе моментами могло падать. Нанесенные послѣдними глубокіе уколы въ туловище можно объяснить намѣреніемъ получить послѣднюю кровь изъ внутреннихъ органовъ. Указаній на то, что Ющинскій защищался, нѣтъ. Мнѣнія, что могло быть сотясеніе мозга, проф. Сикорскій не раздѣляетъ. Мучительство могло продолжаться 15, 20, 25 минутъ. Потеря крови достигаетъ отъ половины до двухъ третей. По признакамъ это обычное дѣтское убійство съ выпусканіемъ крови. Спеціальной цѣли мучительства убійцы не имѣли. Въ древнее время мученія продолжались долго; теперь техника убійствъ измѣнилась. Физическія и нравственныя мученія несомнѣнны. О профессіи убійцъ трудно судить, свѣдѣнія изъ анатоміи и планомѣрность въ дѣйствіяхъ были. На вопросы прокурора экспертъ заявляетъ, что убійцы дѣйствовали безпечно, операція была произведена грубо, но цѣль полученія крови достигнута. Есть основаніе думать, что убійца имѣлъ дѣло съ убоемъ скота.

ПЕРЕКРЕСТНЫЙ ДОПРОСЪ.

На вопросы о занятіяхъ проф. Сикорскій отвѣчаетъ, что былъ профессоромъ общей и судебной психологіи и психіатріи, интересовался судебной сравнительной психологіей и имѣетъ научные труды. На вопросы Шмакова подтверждаетъ, что зажиманіе усиливаетъ кровотеченіе.

КІЕВЪ (ПТА). Карабевскій интересуется, изъ какихъ ученыхъ источниковъ почерпнулъ проф. Сикорскій свѣдѣнія о существующихъ особыхъ способахъ убійства евреями дѣтей.

Проф. Сикорскій заявляетъ, что, очевидно, на такіе труды существуетъ особая цензура и нѣтъ указаній даже въ энциклопедическихъ словаряхъ. Экспертъ изучалъ вопросъ по подлиннымъ дѣламъ.

Грузенбергъ проситъ занести въ протоколъ, что проф. Сикорскій ни одного учебника по судебной медицинѣ и психологіи съ указаніями на убійство дѣтей не могъ назвать.

Прокуроръ проситъ въ протоколѣ добавить, что проф. Сикорскій указывалъ на цензуру.

Замысловскій указываетъ, что когда проф. Сикорскій заговорилъ о саратовскомъ дѣлѣ, то защита протестовала.

Карабчевскій спрашиваетъ, были ли колотыя раны въ саратовскомъ дѣлѣ.

Проф. Сикорскій заявляетъ, что характеръ ранъ ему извѣстенъ, но въ виду запрещенія говорить о саратовскомъ дѣлѣ онъ не можетъ отвѣтить.

Предсѣдатель устраняетъ вопросъ.

ЭКСПЕРТИЗА АКАД. БЕХТЕРЕВА.

КІЕВЪ, 18 октября. (Отъ наш. корресп.).

Сильное впечатлѣніе произвело на всѣхъ обстоятельное, строго-научное, вполнѣ объективное и обоснованное, простое по формѣ заключеніе проф. Бехтерева, говорившаго отъ своего имени и отъ имени эксперта Карпинскаго. Оба эксперты подвергаютъ заключеніе проф. Сикорскаго уничтожающей критикѣ. Основная задача убійцъ, по ихъ мнѣнію, это лишеніе жизни. Проф. Бехтеревъ утверждаетъ, что Ющинскій нанялъ послѣ первыхъ-же ударовъ въ безсознательное состояніе, иначе были-бы на трупѣ какіе-нибудь слѣды борьбы. Обезкровленіе, судя по характеру и ранъ,—колотыя,—и отсутствію кровоизліянія сосудовъ, цѣлью не служило.

На глазахъ всѣхъ, разглядывая снимки въ залѣ, проф. Бехтеревъ установилъ на трупѣ четырнадцать раненій. Экспертъ полагаетъ, что убійцы въ убійствѣ не участвовалъ, иначе онъ воспользовался-бы ножомъ, а не швайкой. Для того, чтобы судить о національности убійцы, нѣтъ [illegible] маго, силы ударовъ, степень кровоизліянія.

Переходя къ вопросу, не совершено-ли убійство на почвѣ религіознаго изувѣрства, экспертъ указываетъ, что характеръ раненій не соотвѣтствуетъ ни ритуалу, какъ онъ изложенъ у Амвросія,—ибо раненій нанесено не пятьдесятъ и не 45,—ни ритуалу Пранайтиса, ибо 14 не есть 13. Экспертъ констатируетъ далѣе несоотвѣтствіе данныхъ дѣла другимъ признакамъ, описаннымъ въ судѣ и въ обвинительномъ актѣ Амвросіемъ и Пранайтисомъ, какъ типичнымъ, свойственнымъ ритуальнымъ убійствамъ. Попутно онъ отмѣчаетъ, что признаки «ритуальнаго убійства» у Амвросія и Пранайтиса между собой сильно разнятся.

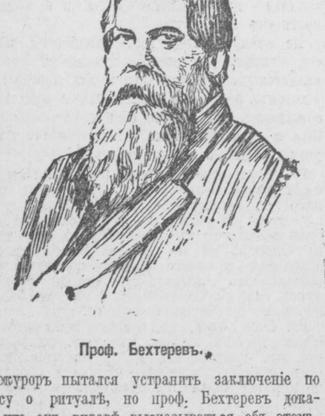

Проф. Бехтеревъ.

Прокуроръ пытался устранить заключеніе по вопросу о ритуалѣ, но проф. Бехтеревъ доказалъ, что онъ вправѣ высказываться объ этомъ, такъ какъ это входитъ въ предложенные экспертамъ судомъ вопросы.

Несмотря на продолжительность экспертизы Бехтерева, все время всѣ слушали его съ напряженнымъ, неослабѣвающимъ вниманіемъ. Впечатлѣніе, произведенное имъ, сильное.

КІЕВЪ (ПТА). Академикъ Бехтеревъ заявляетъ, что дѣйствія убійцъ Ющинскаго не исключаютъ возможности убійства душевно-больными. Эпилептики и алкоголики способны производить сложныя, разсчитанныя и согласованныя дѣянія и скрывать слѣды преступленія. Но въ обстановкѣ убійства Ющинскаго нѣтъ данныхъ для такого предположенія. Несмотря на присутствіе на найденной въ карманѣ убитаго тряпкѣ мужского сѣмени, убійство на почвѣ полового извращенія надо исключить въ виду нанесенія тяжелыхъ ранъ въ голову въ самомъ началѣ, что не соотвѣтствуетъ характеру садистскихъ извращеній.

ТРИ КАТЕГОРІИ РАНЪ.

КІЕВЪ (ПТА). Характеръ ранъ Ющинскаго академикъ Бехтеревъ дѣлитъ на три категоріи: первая при полной дѣятельности сердца, большинство въ голову; вторая—промежуточныя въ спину, ягодицу и ключицу и третья—въ сердце. Имѣя въ виду, что первыя раны тяжелыя, основнымъ намѣреніемъ преступниковъ слѣдуетъ признать лишеніе жизни. Поводы могли быть различны. Выяснить ихъ по имѣющимся даннымъ нельзя. Болевыя раздраженія должны были вызвать рефлекторныя движенія и борьбу, но слѣдовъ борьбы нѣтъ. Непротивленіе вызвано быстрой потерей сознанія, которое могло произойти отъ сотрясенія мозга, удушенія, кровоизліянія и страха. Нѣтъ объективныхъ данныхъ сомнѣваться въ скоромъ наступленіи безсознательности Ющинскаго. Съ точки зрѣнія невропатологической фактъ обморока нужно считать доказаннымъ. Убійцы обморочнаго состоянія могли не оцѣнить и не распознать, по отсутствіе сопротивленія должны были замѣтить. Первыя тяжелыя раненія не соотвѣтствуютъ цѣлямъ мучительства, особыхъ пріемовъ мучительства также нѣтъ. Потеря крови большая, хотя трупъ не обезкровленъ въ настоящемъ смыслѣ слова. Орудіе для вскрытія сосудовъ съ цѣлью собиранія крови нецѣлесообразно, ни одинъ крупный сосудъ не былъ вскрытъ. Удары въ голову и черепъ не могутъ быть расчитаны на попаденія въ сосуды; группировка раненій не соотвѣтствуетъ расположенію доступныхъ сосудовъ; часть раненій, нанесенныя при ослабленной дѣятельности сердца, не могла дать большого кровотеченія; не было примѣнено обычныхъ пріемовъ кровопусканія; вертикальное положеніе Ющинскаго съ наклономъ влѣво неблагопріятно для собиранія крови, наклоненія головы внизъ не было.

БЕХТЕРЕВЪ ОТРИЦАЕТЪ СОБИРАНІЕ КРОВИ ИЗЪ ТРУПА.

Предположеніе, что цѣлью нанесенія многихъ ранъ было собираніе крови, маловѣроятно. Пауза, между нанесеніемъ первыхъ и послѣднихъ ранъ могла произойти отъ глубокаго обморока Ющинскаго, появившіяся позже рефлекторныя движенія и судороги могли заставить преступниковъ наносить автоматическіе удары съ цѣлью добить. Извѣстная планомѣрность въ дѣйствіяхъ была. Характеръ добыванія жертвы, особенно нанесеніе восьми ранъ въ сердце, указываетъ на потерю самообладанія убійцей при утратѣ въ извѣстной мѣрѣ увѣренности въ дѣйствіяхъ. Убійца по профессіи могъ имѣть дѣло со швайкой, она могла оказаться случайно. Сомнительно участіе рѣзника, ибо швайка—орудіе неподходящее для рѣзниковъ. Исключается участіе въ убійствѣ медицинскаго персонала. Техника раненій не даетъ никакихъ основаній говорить о національности убійцъ.

НЕСООТВѢТСТВІЯ.

Въ разрѣшеніи вопроса о возможности убійства на почвѣ религіознаго изувѣрства акад. Бехтеревъ считаетъ возможнымъ исходить лишь изъ матеріаловъ, прошедшихъ на судебномъ слѣдствіи, каковы отлашенныя показанія архимандрита Амвросія и извѣстное изъ обвинительнаго акта заключеніе ксендза Пранайтиса. Сопоставляя данныя архимандрита и ксендза, академикъ Бехтеревъ усматриваетъ рядъ несоотвѣтствій въ указаніяхъ о числѣ и характерѣ раненій и констатируетъ наличность нѣкоторыхъ совпаденій въ указаніяхъ признаковъ, неявляющихся, однако, характерными, ибо нерѣдко они встрѣчаются въ обыкновенныхъ убійствахъ.

Академикъ Бехтеревъ на вопросы Грузенберга отвѣчаетъ, что мнѣется много данныхъ противъ факта собиранія убійцами крови. Колющее орудіе для вскрытія сосудовъ непригодно, необходимо рѣжущее, расположеніе ранъ на вискѣ не соотвѣтствуетъ уколамъ, зажиманіе рта и удары въ сердце—обычный способъ убійства. Въ трудахъ судебной психопатологіи нѣтъ указаній о способахъ добыванія крови евреями.

На вопросъ прокурора, почему въ високъ нанесено 13, а въ сердце 8 ранъ, академикъ Бехтеревъ отвѣчаетъ, что, по его мнѣнію, на вискѣ 14 ранъ, и находитъ, что такими уколами ни смерти, ни крови добиться нельзя.

На вопросъ, зачѣмъ же тогда понадобились убійцамъ эти 13 или 14 уколовъ, экспертъ отвѣчаетъ, что есть въ разныхъ мѣстахъ раненія еще болѣе слабыя.

На вопросы Шмакова, зачѣмъ убійцы Андрюшу раздѣвали, академикъ Бехтеревъ объяснилъ, что условія убійства не могутъ быть опредѣлены съ точностью при всемъ стараніи. На вопросы, зачѣмъ нанесены 50 ранъ, если не для мученія или вытачиванія крови и почему, если цѣль—убійство, ударъ въ сердце не первый, Бехтеревъ отвѣчаетъ, что не знаетъ о намѣреніи убійцъ, и подчеркиваетъ, что раненія въ голову также тяжелыя.

Академикъ Бехтеревъ на основаніи имѣющихся данныхъ, не могъ придти къ убѣжденію въ религіозномъ характерѣ убійства.

ДАЛЬНѢЙШІЙ ДОПРОСЪ ЭКСПЕРТОВЪ.

КІЕВЪ, 18 октября. (Отъ наш. корресп.).

Въ вечернемъ засѣданіи сторонами задавались нескончаемые перекрестные вопросы экспертамъ Бехтереву, Карпинскому. Затѣмъ снова проф. Косоротову и Кадьяну. Цѣлые часы Штраховались кровавые подробности убійства, порядокъ нанесенія ранъ, положеніе убиваемаго, сила ударовъ, степень кровоизліянія.

ЭКСПЕРТИЗА КАРПИНСКАГО.

КІЕВЪ (ПТА). Карпинскій присоединяется къ заключеніямъ Бехтерева и находитъ, что вопросъ о 13 или 14 ударахъ въ високъ остается спорнымъ, точно установить этого по препарату и фотографіи нельзя.

Экспертъ проф. Карпинскій.

СНОВА ПРОФ. КОСОРОТОВЪ.

КІЕВЪ (ПТА). Проф. Косоротовъ по поводу указаній Бехтерева на отсутствіе слѣдовъ борьбы заявляетъ, что по протоколамъ вскрытія ссадины на лицѣ были, а одна даже съ кровоподтекомъ. Нанесеніе легкихъ ударовъ въ голову съ намѣреніемъ убить, непонятно. Зажиманіе рта свидѣтельствуетъ о крикѣ. Вопросъ о собираніи крови, выходитъ за предѣлы медицины. Относительно ударовъ, Косоротовъ настаиваетъ на томъ, что были начальные и предсмертные съ промежуткомъ, ударовъ же промежуточныхъ не было.

ПРОФ. КАДЬЯНЪ.

КІЕВЪ (ПТА). Далѣе даетъ объясненія проф. Кадьянъ, на вопросъ члена суда Юркевича, въ какой періодъ времени Андрюша могъ потерять около 5 стакановъ крови отвѣчающій, что счетъ времени между первыми и послѣдними ударами возможенъ въ 7—8 минутъ, все же могло продолжаться около 15 минутъ. Что могли дѣлать преступники въ промежутокъ времени, проф. Кадьянъ опредѣлить затрудняется.

СЪ БЕЙЛИСОМЪ ОБМОРОКЪ.

КІЕВЪ, 18 октября. (Отъ наш. корресп.).

Въ моментъ показанія проф. Кадьяна, изображавшаго связную и совсѣмъ не ритуальную картину убійства Ющинскаго. Бейлису дѣлается дурно. Шатаясь, и опираясь о спинку скамьи, онъ встаетъ и направляется, блѣдный, къ выходу. Его поддерживаютъ конвойные.

Предсѣдатель объявляетъ перерывъ.

Чрезъ полчаса засѣданіе возобновляется. Бейлисъ входитъ слабый, сидитъ, опираясь обѣими руками о скамью. Около него ставятъ стаканъ воды и флаконъ съ лекарствомъ.

Кадьянъ продолжаетъ свое показаніе.

НУЖНЫ ЛИ ЕЩЕ ЭКСПЕРТЫ МЕДИКИ И ПСИХІАТРЫ.

КІЕВЪ, 18 октября. (Отъ наш. корресп.).

Въ конѣ засѣданія предсѣдатель спрашиваетъ, нужны ли въ дальнѣйшемъ эксперты-медики и психіатры.

Грузенбергъ заявляетъ, что, предвидя положеніе, когда пріѣзжіе эксперты будутъ отпущены, а кіевскихъ могутъ вызвать дополнительно, защита проситъ или всѣхъ отпустить, или всѣхъ оставить».

Рѣшено завтра пригласить всѣхъ этихъ экспертовъ, окончательно исчерпать утромъ экспертизу и перейти къ религіозной экспертизѣ.

ИНТЕРЕСНЫЙ ЭПИЗОДЪ.

КІЕВЪ, 18 октября. (Отъ наш. корресп.).

Отмѣчаютъ слѣдующій эпизодъ.

Грузенбергъ спрашиваетъ проф. Бехтеева, есть ли въ учебникахъ психіатріи и психологіи упоминаніе о еврейскихъ ритуальныхъ убійствахъ?

— Нѣтъ,—отвѣчаетъ экспертъ.

Тогда прокуроръ, желая поразить его, спашиваетъ: «А о жертвенныхъ убійствахъ у мултанъ есть?

Грузенбергъ проситъ судъ разъяснить прокурору, что извѣстный мултанскій процессъ окончился оправданіемъ подсудимыхъ, а слѣдовательно убійства, о которыхъ упоминаетъ прокуроръ—мнѣчны.

СЪ ПРОЦЕССОМЪ ПРЕДЛОЖЕНО ПОКОНЧИТЬ.

КІЕВЪ, 18 октября. (Отъ наш. корресп.).

Изъ Петербурга предложено по-возможности закончить процессъ къ 25 октября. Предложеніе это, связываемое съ запросомъ въ Думѣ, считается неосуществимымъ.

ПРИС. ЗАСѢДАТЕЛИ.

КІЕВЪ, 18 октября. (Отъ наш. корресп.).

Вчера присяжные засѣдатели просили разрѣшенія побывать въ церкви у обѣдни, но имъ было отказано.

Нѣкоторые прис. засѣдатели, недовольные «барской» пищей, потребовали измѣненія меню; вмѣсто чая, подаваемаго стаканами, они потребовали самовара.

ПОГРОМНАЯ АГИТАЦІЯ.

КІЕВЪ, 18 октября. (Отъ наш. корресп.).

На окраинахъ города снова разбрасывались погромныя прокламаціи, вызвавшіе тревогу въ еврейской части населенія. Никто изъ разбрасывавшихъ прокламаціи не былъ задержанъ. Администрація по прежнему успокаиваетъ евреевъ, гарантируя порядокъ.

ИЗЪ «КІЕВЛЯНИНА».

КІЕВЪ, 18 октября. (Отъ наш. корресп.).

«Кіевлянинъ», анализируя результаты судебно-медицинской экспертизы, заканчиваетъ свою статью такъ: «Научная почва ускользаетъ изъ подъ версіи о ритуальности убійства. Доказано, что раны были нанесены неумѣлыми руками и неудобны для добыванія крови, извлеченіе крови недоказано. Сбывается наше предсказаніе, что съ точки зрѣнія доказательства существованія ритуальныхъ убійствъ процессъ Бейлиса—ошибка».

Въ другой статьѣ газета, полемизируя съ Меньшиковымъ по поводу заявленія послѣдняго, что «совѣсть—вещь таинственная, родная сестра вкуса, о которомъ не спорятъ», говоритъ: «Если присяжные засѣдатели не принесли предвзятаго рѣшенія, то неумѣстна поговорка о вкусахъ. Вамъ можетъ нравиться или не нравиться холодъ, но впечатлѣніе прикосновенія ко льду у всѣхъ одинаково. Вотъ, какъ сахаръ сладокъ, солнце ярко, а ледъ холоденъ, такъ же отчетливо впечатлѣніе отъ скандальнаго громкаго процесса».

ПОДТАСОВКА «НОВ. ВР.».

КІЕВЪ, 18 октября. (Отъ наш. корресп.).

Карлсбадскій раввинъ Циглеръ прислалъ нотаріально удостовѣренное письмо, опровергающее провокацію «Нов. Времени», утверждавшаго, будто онъ въ своей статьѣ на нѣмецкомъ языкѣ признаетъ, что даже евреи вѣрятъ въ употребленіе христіанской крови особой сектой. Въ дѣйствительности же Циглеръ писалъ: «Даже у насъ вѣрятъ въ это» (подразумѣвая Австрію и Германію). Письмо будетъ использовано исключительно въ общественныхъ дѣляхъ.

«НОВ. ВРЕМЯ» ОБЪ ЭКСПЕРТИЗѢ ПАВЛОВА.

ПЕТЕРБУРГЪ, 18 октября. (Отъ наш. кор.).

«Нов. Время», конечно, опорачиваетъ экспертизу проф. Павлова, называетъ его «лейбахирургъ» и иронизируетъ: «Считали проф. Павлова потухнувшимъ, но онъ оказался восходящей звѣздой. Онъ открылъ нечувствительность серда и другихъ органовъ». При этомъ газета прозрачно намекаетъ, что выводами Павлова воспользуются правые въ связи съ еврейскимъ вопросомъ.

БОЛЬШИНСТВО И МЕНЬШИНСТВО.

МОСКВА, 18 октября. (Отъ наш. кор.).

Въ «Русск. Вѣд.» напечатана обширная статья Переферковича подъ названіемъ «Новѣйшая стадія миѳа о ритуальномъ убійствѣ». Историческій обзоръ приводитъ автора къ выводу, что «обвиненіе это всегда приводило къ страшнымъ послѣдствіямъ. Къ нему прибѣгали всѣ язычники, которые обвиняли въ немъ христіанъ, бывшихъ въ меньшинствѣ, а христіане, ставъ большинствомъ, въ свою очередь обвиняли въ этомъ язычниковъ и еретиковъ, а затѣмъ и евреевъ. Кабалисты поддерживали это обвиненіе противъ талмудистовъ. Теперь наступила очередь для кабалистовъ или хасидовъ. Сегодня ты, а завтра я,—таковъ какъ бы законъ исторіи, основанный на соотношеніи силъ въ данный моментъ. Всякое меньшинство обвиняется, большинство обвиняетъ».

ТЕЛЕГРАММА ЗАЩИТНИКАМЪ БЕЙЛИСА.

ПЕТЕРБУРГЪ, 18 октября. (Отъ наш. кор.).

Защитникамъ Бейлиса отправлена въ Кіевъ привѣтственная телеграмма за подписями Богучарскаго, Ватсонъ, Жижиленко, Исаева, Юрданскаго, Куприна, Лемке, Морозова, Пришвина, Потапенко, Рѣпина, Сологуба, Чирикова, Шингарева, Милюкова и др.

ПРИВѢТСТВІЯ ЭКСПЕРТАМЪ ЗАЩИТЫ.

ПЕТЕРБУРГЪ, 18 октября. (Отъ наш. кор.).

Пріѣхавшіе въ Петербургъ на повторные курсы врачи послали привѣтственную телеграмму Кадьяну и Павлову, смѣло выступившимъ въ защиту правды и чисто научнаго анализа въ историческій моментъ тяжелой драмы русской жизни.

ВОКРУГЪ ДѢЛА БЕЙЛИСА.

ПЕТЕРБУРГЪ, 18 октября. (Отъ наш. кор.).

Собравшіеся на частномъ собраніи представители разныхъ фракцій высказывались за необходимость по окончаніи процесса Бейлиса внести запросъ о характерѣ процесса.

Многія землячества продолжаютъ принимать резолюціи протеста противъ кроваваго навѣта.

ГОСУДАРСТВЕННАЯ ДУМА.

Засѣданіе 18 октября.

«Петербургскаго Телеграфнаго Агентства».

Выборы секретаря.

Предсѣдатель М. В. Родзянко предлагаетъ намѣтить записками кандидатовъ на должность секретаря Гос. Думы.

При подсчетѣ записокъ выясняется, что кандидатомъ намѣченъ Дмитрюковъ, получившій 217 записокъ. Остальные кандидаты получили каждый менѣе 10 записокъ.

Дмитрюковъ изъявляетъ согласіе баллотироваться.

Производится баллотировка шарами.

Оглашаются результаты баллотировки шарами: Дмитрюковъ получилъ 261 избирательныхъ и 28 неизбирательныхъ шаровъ.

Дмитрюковъ входитъ въ залъ и занимаетъ мѣсто секретаря при общихъ рукоплесканіяхъ.

Устройство и содержаніе телефонныхъ сообщеній.

Продолжается обсужденіе положенія объ устройствѣ и содержаніи телефонныхъ сообщеній. Большинство статей принимается безъ преній.

Большинствомъ 138 голосовъ противъ 100 по предложенію Неклюдова исключается конецъ ст. 51, предоставлявшій м-ру вн. дѣлъ право не допускать къ соревнованію на устройство и содержаніе телефонныхъ сѣтей ненадежныхъ предпринимателей.

Ст. 60 предоставляетъ правительству право утверждать высшихъ служащихъ телефонной сѣти. Коммисія по мѣстному самоуправленію предлагаетъ статью исключить.

Шингаревъ также высказывается за исключеніе. Правомъ утвержденія администрація сильно злоупотребляетъ. Неудобный человѣкъ теряетъ навсегда право на работу. За тягчайшія преступленія законъ устанавливаетъ срокъ наказанія, административное наказаніе срока не знаетъ. При осужденіи судомъ за преступленія преступникъ имѣетъ защитника, обвинителя и пересмотръ рѣшенія, при административномъ же разслѣдованіи ничего этого нѣтъ. Результатомъ является, съ одной стороны, недостатокъ работниковъ на общественной службѣ, а съ другой—армія невольныхъ безработныхъ.

Ст. 60 отклоняется большинствомъ 126 голосовъ противъ 113. Тѣмъ же большинствомъ исключается ст. 70, предоставляющая м-ру вн. дѣлъ за неисправное содержаніе сѣти штрафовать предпринимателей и въ концѣ-концовъ отбирать черезъ совѣтъ министровъ безвозмездно самую сѣть.

Госуд. Дума, отклонивъ поправки представителя вѣдомства, принимаетъ рядъ статей въ редакціи коммисіи. Къ статьѣ же 95, кромѣ того, принимаетъ поправку Опочинина, предоставляющую общественнымъ управленіямъ право приступить къ устройству телефонной сѣти даже въ томъ случаѣ, если главное управленіе почтъ и телеграфовъ приступитъ въ теченіе одного года послѣ своего заявленія къ осуществленію даннаго телефоннаго сообщенія, но не откроетъ самого сообщенія въ теченіе двухъ лѣтъ.

Запросы.

Госуд. Дума переходитъ къ обсужденію запросовъ.

Оглашается спѣшный запросъ по поводу распоряженій чиновъ московской полиціи о закрытіи вопреки закону нѣкоторыхъ публичныхъ собраній.

Спѣшность поддерживаютъ Щепкинъ и Аджемовъ. Послѣдній ораторъ останавливается подробно на закрытіи администраціей кіевскаго гор. съѣзда, съѣзда торгово-пром. служащихъ въ Москвѣ и, наконецъ, банкета «Рус. Вѣд.», доказываетъ путемъ юридическаго анализа закона о собраніяхъ крайнюю неправомѣрность дѣйствій полицейской власти въ приводимыхъ ораторомъ случаяхъ и полагаетъ, что нарушеніе существующаго закона о собраніяхъ является слѣдствіемъ не эксцессовъ мѣстной власти, а результатомъ извѣстной системы, поддерживаемой центральнымъ правительствомъ.

Спѣшность принимается большинствомъ 156 голосовъ октябристовъ и оппозиціи противъ 119 голосовъ націоналистовъ и правыхъ.

За позднимъ временемъ обсужденіе запросовъ по существу отлагается до слѣдующаго засѣданія.

Оглашаются вновь поступившія дѣла, въ томъ числѣ вопросы въ порядкѣ статьи 40 учр. Гос. Думы о мѣрахъ борьбы съ чумой въ области войска Донского и о достовѣрности слуховъ по поводу разъясненія статьи 65 Основныхъ Законовъ.

Слѣдующее засѣданіе въ среду.

НА БАНКЕТѢ ОКТЯБРИСТОВЪ.

ПЕТЕРБУРГЪ, 18 октября. (Отъ наш. кор.).

На банкетѣ октябристовъ Гучковъ, между прочимъ, сказалъ: «Какъ бы ни отрекались отъ манифеста авторы его, какъ бы ни топтали его въ грязь, заложенныя въ немъ начала вѣчно жить. Это—начала, на которыхъ строится каждое культурное гражданское общежитіе». Затѣмъ онъ говоритъ: «Въ прошломъ—подъемъ, теперь—тускло, будущее—безпросвѣтно. Напоминаніе о манифестѣ считается теперь «безтактнымъ», подобно неуплаченному долгу». Закончилъ Гучковъ тостомъ за начала политической свободы и гражданскихъ правъ.

Анрепъ произнесъ хвалебный гимнъ Гучкову. Антоновъ присоединился къ словамъ Гучкова. Ростовцевъ говорилъ о необходимости добиться правъ.

Другіе ораторы давали рѣзкую характеристику отношеній между правительствомъ и населеніемъ. Хомяковъ сказалъ: «Если хотимъ принести пользу странѣ, растаскуемся и поступимъ по совѣсти». Родзянко выразилъ надежду, что партія поддержитъ думскую фракцію октябристовъ.

Отсутствіе на банкетѣ лидера правыхъ октябристовъ Шубинскаго разсматривалось какъ разрывъ между обоими крыльями ифракціи.

РАСКОЛЪ ВО ФРАКЦІИ С.-Д.

ПЕТЕРБУРГЪ, 18 октября. (Отъ наш. кор.).

Въ с.-д. фракціи расколъ. Большевики выпустили воззваніе къ избирателямъ. Меньшевики, пользуясь большинствомъ, затираютъ большевиковъ, мѣшаютъ ихъ выступленіямъ.

КАССО И ДУМА.

ПЕТЕРБУРГЪ, 18 октября. (Отъ наш. кор.).

Депутаты сильно взволнованы отказомъ министра нар. просвѣщенія Кассо отвѣтить на вопросы докладчиковъ по смѣтѣ нар. просвѣщенія. Такое поведеніе разсматривается какъ рѣзкій выпадъ по адресу Думы.

ПЕТЕРБУРГЪ, 18 октября. (Отъ наш. кор.).

Кадеты внесли вопросъ Маклакову и Сухомлинову о нерапіональной борьбѣ съ чумой въ Донской области.

Октябристы, аналогично кадетамъ, внесли вопросъ предсѣдателю совѣта министровъ о 65-й статьѣ.

На совѣщаніи докладчиковъ по смѣтѣ синода, еп. Анатолій высказался въ томъ смыслѣ, что необходимо создать для церкви автономное законодательствованіе. Рѣшено спросить духовное вѣдомство, вѣрны ли слухи о предположеніи «разъясненія» 65 ст.

Министерство внутр. дѣлъ разрабатываетъ законопроектъ о земскихъ съѣздахъ и союзахъ, согласно пожеланію Гос. Думы.

Правые вносятъ законопроектъ о запрещеніи убоя скота по еврейскому способу.

Ред. «Кіевлянина» членъ Думы Шульгинъ подалъ предсѣдателю Думы прошеніе о мѣсячномъ отпускѣ.

ГОДОВЩИНА 17 ОКТЯБРЯ.

ПЕТЕРБУРГЪ, 18 октября. (Отъ наш. кор.).

Годовщина 17 октября ознаменовалась рядомъ забастовокъ. Въ рабочихъ районахъ масса полиціи. Попытки демонстрацій прекращались.

СЛУХЪ ОБЪ УХОДѢ САБЛЕРА.

ПЕТЕРБУРГЪ, 18 октября. (Отъ наш. кор.).

Въ связи съ назначеніемъ, помимо Саблера, экзархомъ Грузіи еп. Алексія говорятъ объ уходѣ Саблера, который утратилъ вліяніе. Говорятъ, что его замѣстителемъ будетъ товарищъ оберъ-прокурора Доманскій.

РЕПРЕССІИ.

ПЕТЕРБУРГЪ, 18 октября. (Отъ наш. кор.).

Петербургскій градоначальникъ въ изданномъ приказѣ предложилъ строго наблюдать за продавцами газетъ, дѣлать у нихъ внезапные осмотры, выяснить, откуда они получаютъ газеты и привлекать продавцовъ, торгующихъ конфискованными газетами.

ИЗЪ ЕВРЕЙСКОЙ ЖИЗНИ.

ПЕТЕРБУРГЪ, 18 октября. (Отъ наш. кор.).

Попечитель рижскаго учебнаго округа Щербаковъ предложилъ министерству нар. просвѣщенія ввести въ средне-учебныхъ заведеніяхъ рижскаго округа жеребьевку евреевъ. По слухамъ, министерство согласится.

Въ министерство нар. просвѣщенія поступилъ докладъ попечителя одес. учебнаго округа Смольянинова о необходимости введенія процентной нормы при пріемѣ евреевъ въ казенныя женскія гимназіи.

Членъ Гос. Думы Масленниковъ обжаловалъ передъ министерствомъ вн. дѣлъ распоряженіе саратовскаго губернатора Татищева, выселяющаго евреевъ, обучающихся въ саратовской консерваторіи и ссылающагося при этомъ на то, что изъ Петербурга ему предписано не считать консерваторію высшимъ учебнымъ заведеніемъ.

ЕЩЕ ЖЕЛ.-ДОР. КРУШЕНІЯ.

ПЕТЕРБУРГЪ, 18 октября. (Отъ наш. кор.).

На закавказской жел. дорогѣ снова произошло крушеніе. 9 тяжело раненыхъ.

ЧИТА, 18 октября.

На станціи Чичатки, амурской жел. дороги, потерпѣлъ крушеніе служебный поѣздъ начальника службы тяги Кирпатовскаго. 13 человѣкъ ранено.

НЕ СООТВѢТСТВУЕТЪ ДѢЙСТВИТЕЛЬНОСТИ.

ПЕТЕРБУРГЪ, 18 октября. (Отъ наш. кор.).

Л. Андреевъ въ письмѣ въ «Бирж. Вѣд.» пишетъ: «Относительно слуховъ о моемъ самоубійствѣ, періодически возникающихъ, я долженъ сказать, что это—неправда».

ИСЧЕЗНОВЕНІЕ ВАГОНОВЪ.

**ПЕТЕРБУРГЪ, 18 октября. (Отъ наш. кор.).