СРЕДА, 9 (22) ОКТЯБРЯ 1913 ГОДА № 9147 — Цѣна отдѣльнаго № 5 коп. — СРЕДА, 9 (22) ОКТЯБРЯ 1913 ГОДА № 9147

Новороссійскаго университета

ОДЕССКІЯ НОВОСТИ

ГАЗЕТА ПОЛИТИЧЕСКАЯ, НАУЧНАЯ, ЛИТЕРАТУРНАЯ, ОБЩЕСТВЕННАЯ и КОММЕРЧЕСКАЯ.

УСЛОВІЯ ПОДПИСКИ:
Съ доставкой въ Одессѣ: 1 мѣс.—1 р. 20 к., 2 м.—2 р. 40 к., 3 м.—3 р. 50 к., 4 м.—4 р. 50 к., 5 м.—5 р., 6 м.—6 р., 7 м.—7 р., 8 м.—8 р., 9 м.—8 р. 50 к., 10 м.—9 р., 11 м.—9 р. 50 к., 12 м.—10 р.
Съ пересылкой въ города: 1 мѣс.—1 р. 30 к., 2 м.—2 р. 50 к., 3 м.—3 р. 80 к., 4 м.—5 р. — к., 5 м.—6 р., 6 м.—7 р., 7 м.—8 р., 8 м.—9 р., 9 м.—10 р. — к., 10 м.—11 р., 11 м.—11 р. 50 к., 12 м.—12 р.
За пересылку за-границу доплачивается 1 р. въ мѣсяцъ къ подписной платѣ въ Одессѣ.
Перемѣна иногородняго адреса на иногородній оплачивается 20 коп.
За перемѣну городского адреса на иногородній доплачив. разница въ подписной цѣнѣ.
Годовая подписка только съ 1 янв. Подписка на другіе сроки лишь съ 1 числа кажд. мѣс.

Редакція, Типографія и Контора
Одесса, Екатерининская, 8.
Телефоны редакціи: 2-61 (общ.) и 14-00 комн. хроник. Тел. конторы 2-66. Кабин. редактора (обращ. въ исключ. случаяхъ) 1-18.
Рукописи не возвращаются. Личныя объясненія отъ 2 до 3 ч. дня.

ТАКСА ЗА ОБЪЯВЛЕНІЯ:
строка нонпареди впереди текста—40 коп., позади текста—20 коп., на 2-й или 3-й стр. сверху—60 коп., въ иллюстрированномъ приложеніи—40 коп.
ДЛЯ ЛИЦЪ, ИЩУЩИХЪ ТРУДА, 50% СКИДКИ СЪ ТАКСЫ.
ВЪ МОСКВѢ, ПЕТЕРБУРГѢ, ВАРШАВѢ и ВИЛЬНѢ ОБЪЯВЛЕНІЯ ПРИНИМ. ВЪ КОНТОРѢ Л. и Э. МЕТЦЛЯ.

Убитые горемъ жена, дочь, зять и племянники извѣщаютъ родныхъ и знакомыхъ о смерти горячо любимаго мужа, отца, тестя и дяди
ДОКТОРА
Ивана Степановича СУШНОВА,
послѣдовавшей въ ночь на 8-ое октября. Выносъ тѣла 9-го сего октября, въ 2 часа дня (Маразліевск., 38) въ Покровскую церковь. Панихида въ 6 часовъ вечера. Погребеніе, 10-го, въ 10 часовъ, на Новомъ христіанскомъ кладбищѣ.

8-го октября скончался
Титъ Осиповичъ
КУЛИКОВСКІЙ,
о чемъ скорбящая семья извѣщаетъ друзей и знакомыхъ. Панихида по усопшемъ въ 3 часа (Елисаветинская ул., 13). О днѣ погребенія будетъ объявлено. 42591

СОСЛОВІЕ И СОВѢТЪ ПРИСЯЖНЫХЪ ПОВѢРЕННЫХЪ съ глубокою скорбью извѣщаютъ о кончинѣ высокоуважаемаго и любимаго товарища, бывшаго Предсѣдателя Совѣта, Присяжнаго Повѣреннаго
Тита Осиповича
Куликовскаго,
послѣдовавшей въ ночь на 8-ое октября с. г. 42596

Исаакъ Михайловичъ Абезгузъ извѣщаетъ о смерти дорогого
Тита Осиповича Куликовскаго.

Помощники присяжнаго повѣреннаго Ю. Л. Шихманъ и Л. Н. Дыбкеръ съ глубокимъ прискорбіемъ извѣщаютъ о смерти глубокоуважаемаго своего патрона ПРИСЯЖНАГО ПОВѢРЕННАГО
Тита Осиповича КУЛИКОВСКАГО.

Егоръ Степановичъ Главче и Михаилъ Степановичъ Главче съ глубокой печалью извѣщаютъ о кончинѣ дорогой матери
Анастасіи Егоровны
ГЛАВЧЕ,
послѣдовавшей 8 октября с. г., въ г. Одессѣ. Панихида 9-го октября, въ 2 ч. дня. Выносъ тѣла изъ кварт. (Греческая, 12) на вокзалъ въ 7 час. вечера. Погребеніе состоится въ селѣ Грушевѣ, въ Бессарабіи.

Городской театръ. Дирекція А. И. Сибирякова.
Сегодня, 9-го окт. въ 8-й разъ Мусоргскій
„ХОВАНЩИНА“.
ПОЛНАЯ НОВАЯ ОБСТАНОВКА. Цѣны уменьш. Нач. въ 8 ч. веч. 10-го гастроль арт. Императ. т. Маріинскаго Евгеній Онѣгинъ. 11-го общедоступн. спект. „Ожерелье“.

Русскій театръ. РУССКАЯ ДРАМА. СЕГОДНЯ, 9-го,
„ПРЕСТУПЛЕНІЕ ПРОТИВЪ НРАВСТВЕННОСТИ“,
въ 4-хъ д. О. Дымова. Нач. въ 8½ ч. веч 10-го—„БѢСЪ“. 11-го „ИДІОТЪ“.
Билеты продаются съ 10 час. утра до оконч. спектакля.

ТЕАТРЪ СИБИРЯКОВА. Дирекція М. И. Сибиряковой. Русская оперетта. подъ управл. М. П. ЛИВСКАГО.
Сегодня, 9-го окт. съ участ. всей труппы знам. оперет.
„ВЕСЕЛАЯ ВДОВА“.
Знам. бал. А. ЛЮЗИНСКАГО. Гл. реж. В. ПИВОВАРОВЪ. Нач. въ 8½ ч. веч. Завтра, 10-го октября оперетч. премьеръ любимецъ Петербурга и Москвы М. С. Дальскій гастролир. въ оперет. Легара „ЕВА“. Билеты продаются. 11-го 2-я гастр. М. С. Дальскаго „Су-Зи“.

Театръ „ГАРМОНІЯ“. (Авчинниковскій пер. 4)
СЕГОДНЯ ОТКРЫТІЕ РУССКОЙ ДРАМЫ
„ОТЕЦЪ“ пьеса Стриндберга
участвуетъ М. В. ДАЛЬСКІЙ
10-го „ЖЕНИТЬБА БЕЛУГИНА“. Касса открыта весь день.

СКОНЧАЛИСЬ:
Въ Одессѣ: Д. Дитерихсъ, С. Ковальскій, К. Фриннеръ, Ѳ. Нестеруукъ, А. Райко, П. Чумаченко, А. Мартенъ, Ю. Карпинская, Руновъ, Е. Туписковскій, Дабкинъ, Е. Казанская, К. Дарзинъ, въ Петербургѣ, Люд. Рудъ Шульманъ, Шур. Зубарева, Мал. Ант. Годзишевская, Ник. Іос. Рубашевъ, Мар. Ив. Крылова, Ник. Ник. Михайловъ, Мих. Мих. Фонъ-Гартеръ, Вас. Вас. Анисеевъ, Ник. Дав. Чубановъ, въ Москвѣ: Ѳед. Ив. Пименовъ и Мит. Ан. Саладниковъ, въ Кіевѣ: Карпъ Ив. Клещинскій, въ Тифлисѣ: Георгъ Ник. Долинникъ, въ Александровскѣ: Мих. Як. Ивановъ, въ Душѣ Ник. Павл. Исаевъ.

Инж.-хим. влад. фр. яз., раб. годъ на хим. зав., зав. им. хор. реф., ищ. мѣс. на зав. въ конторѣ или др. подх. занят. Адр.: М.-Арнаутская, 9, кв. 26. Инженеру. 13621

Дамскія Шляпы
М-me Э. С. ЛАНЕ
ул. Жуковскаго, № 23 кв. 4.
Принимаются заказы и передѣлки также ШАПОКЪ и МУФТЪ.
Цѣны всѣмъ доступныя. 13744

ОЧЕНЬ ДЕШЕВО
КВАРТИРА О 4 КОМН.
со всѣми удобствами.
Ольгіевская, 9, противъ клиники. 42[illegible]

АКЦІОНЕРНОЕ ОБЩЕСТВО МАЛЬЯНСКИХЪ ЗАВОДОВЪ
ОДЕССКАЯ КОНТОРА
Александровская площ., д. Горчакова.
Патентованныя чугунныя ПЕЧИ „Метеоръ“
непрерывнаго горѣнія для всякаго топлива.
Изящныя и экономныя переносныя печи для отопленія всякихъ помѣщеній.
Прейсъ-куранты высылаются по требованію.
Продаются во всѣхъ конторахъ общества и у крупныхъ торговцевъ.

Въ этомъ № ШЕСТЬ стр. и особое ИЛЛЮСТРИРОВАННОЕ ПРИЛОЖЕНІЕ.

Новый театръ. Еврейская, 55, телеф. 7-25. Пер. Варшав. евр.-нѣмецк. оперетта Л. Л. РАППЕЛЯ. Сегодня, 9 октября, предст. буд.: польз. гр. успѣхомъ „ДИ Американеринъ“. съ уч. г-жи Раппель, Г.г. Брауна, Калмановича, Эпельбаума и Цукера. Нач. въ 8½ ч. веч.

Кино Театръ искусственныхъ людей „ПЛАСТИКОВ“ Ланжероновская, 28.
НОВАЯ ПЕРЕМѢНА ПРОГРАММЫ съ 7-го по 14-е ОКТЯБРЯ.
Читайте афиши!!! Смотрите плакаты!!!
Новый шедевръ!!! КИНЕМАТОГРАФЪ БЕЗЪ ЭКРАНА. Новый шедевръ!!! драма въ 3-хъ ч. съ уч. знам. Жени Портенъ „Нравственный устои“ комич. натура.
Новыя фильмы! Всѣ фильмы получены изъ лонд. Скала-Театръ.
Начало съ 3 ч. вечера.

Театр Миніатюр
СЕГОДНЯ ПОСЛѢДНІЙ ДЕНЬ ПРОГРАММЫ.
Нач. въ 7½ ч

Малый театръ „МОЗАИКА“ Ланжер., 23. Дир. Г. К. Розанова.
ПРЕМЬЕРЫ 2 РАЗА ВЪ НЕДѢЛЮ: понедѣльники и четверги.
ЗАВТРА, 10-го, вся нов. программа и ПЕРВ. ВЫХ. П. Н. Поль. СЕГОДНЯ ПОСЛѢДН. РАЗЪ: 1) Страница романа drama безъ словъ, 2) Вл. ХЕНКИНЪ въ новомъ реперт. разсказ. 3) Бабочки, 4) Я хочу знать!!! 5) Синематогр. 3 спектакля въ вечеръ: 7 ч., 8 ч. 50 м., 10 ч. 30 м. Мѣста нумерованы. Готовится новинка „Большая-Арнаутская“.

Клубъ О-ва Взаимн. пом. бывш. воспит. Одесск. Ком. училища, ул. Жуковскаго, 13. Телефонъ 25-23.
Сегодня, 9-го октября, — состоится — ЛОТТО.
Начало въ 9 ч. вечера.

Колизей. ХЕРСОНСКАЯ, 29.
Всѣ мѣста 22 к.
СКЕТИНГЪ отъ 2-хъ до 6 час.
Время дорого! Впускъ безпрерывный!
2000 метровъ эффектная захватывающая драма въ 4 частяхъ „Недопѣтая пѣсня“
2. НЕ СЕРДЦА, А МАРТЪ. 3. НА ФРАНЦУЗСКІЙ МАНЕРЪ.
Съ 12-го гастроли П. М. Орленева на экранѣ въ драмѣ „Преступленіе и наказаніе“.

Театръ Варьетэ Александровскій паркъ. Дирекція 1 о. Одесское Товарищество.
СЕГОДНЯ НОВАЯ НЕБЫВАЛАЯ КОЛОССАЛЬНАЯ ЧУДО-ПРОГРАММА.
Участв. извѣстн. русскій юмористъ Сергѣй Вронскій, изв. конц. пѣв. В. К. Варварова франц. артисты Мозаринось, Жонглеры дьяболо Тилли и Долли, опер. пѣв. Савари, муз. вирт. Винченцо, каскадн. артист. Тони-Обра. Артистки: М-lle Щербакова, Самарина, Линина, Нитушъ, Михайлова, Липковская, Салина, Катто, Гринева, Ламаншъ, Замри и мн.др. Начало въ 9 час. вечера. Входъ БЕЗПЛАТНЫЙ.

ТЕАТРЪ-ВАРЬЕТЭ Hôtel du Nord. Сѣверный ресторанъ-садъ Дирекція Южно-Русская Артель.
Новый роскошно-отстроенный зимній залъ открытъ. Ежедневно большія представленія. —Сегодня гастроли артиста II. РЕНАРДСЪ-ТРІО Бернардо, выдающихся артистовъ, завод. гипн. БАРРИ, замѣч. пластика двухъ пуделей, знаменит. турнисты ТРІО ПОПЕСКО, оригин. БОГЕМІЯ, артистки: Клемансъ, Стратеніусъ, Марго-Лоріръ, Гурская, Фермина де-Клео, Лена Нейманъ, Тамара, Фалевская, Де-Русо, Тайошъ, Нелли-Деваль, Ролль, Дельвира, Эсмеральда, и мн. друг. Большая и лучшая дающаяся программа. Начало концерта въ 9 час. веч.

Сегодня СКАЧКИ.
Начало въ 1½ часа дня.
ВЪ ОДЕССКОМЪ ГОРОДСКОМЪ ТОТ[illegible]
28 сего октября, будутъ произведены
ВТОРИЧНЫЕ ТОРГИ на продажу ПРОВОДОВЪ, МОДУЛЯТОРА и пр. частей, оставшихся послѣ перестройства электрическаго освѣщенія въ Городскомъ театрѣ. За подробными свѣдѣніями обращ. въ Конт. театра отъ 10 до 3 час. дня. 42592—

Ecole Lémania
ЛОЗАННА-ШВЕЙЦАРІЯ
готовитъ скоро и основательно къ Maturité.
заграничные аттестаты зрѣлости
Ecole „Lemania“ готовитъ къ испытаніямъ на Maturités, швейцарскіе аттестаты зрѣлости, дающіе право поступленія на всѣ факультеты университетовъ Зап. Европы. Ecole „Lémania“ готовитъ къ испытаніямъ на Baccalearéat scientifique, аттестатъ зрѣлости, дающій право вступленія въ высшія спеціальныя техническія учебныя заведенія.
Ecole „Lémania“ готовитъ къ конкурснымъ испытаніямъ въ высшіе политехническіе институты въ Парижѣ и Цюрихѣ (Ecole des Ponts et Chaussées, Ecole d'Architecture etc.; Technische Hochschule in Zürich), а также къ вступительнымъ испытаніямъ въ высшихъ техническихъ институтахъ Бельгіи.
За послѣдніе 4½ года изъ 500 подвергавшихся вышеупомянутымъ испытаніямъ, обучавшихся въ Ecole „Lémania“—95% успѣшно выдержали таковые.
За всевозможными справками, касающимися обученія въ Ecole „Lémania“ и за проспектами обращаться:
Ecole „LÉMANIA“ LAUSANNE (Suisse).
Въ 1912 уч. году „Ecole Lémania“ приготовила къ экзаменамъ на аттестаты зрѣлости и къ вступительнымъ экзаменамъ въ высшія учебныя заведенія 39 кандидатовъ, изъ которыхъ 38 съ успѣхомъ выдержали таковые.

Д-ръ мед. А. И. ГРИНФЕЛЬДЪ возвратился и возобновилъ пріемъ 42581

Д-ръ І. М. ВАЙНБЕРГЪ перѣхалъ на Ришельевск., 10, уг. Греч. Болѣзни: зуб. и хир. пол. рта. 12331

Д-ръ В. К. Ставскій. (Военный врачъ), временно прекратилъ пріемъ больныхъ. 13533

Докторъ С. Л. Гросманъ возвратился и возобновилъ пріемъ отъ 3 до 5 ч. Базарная, 47, телефонъ 2512. 13346

ЗУБНОЙ ВРАЧЪ Ш. Г. РЯЗАНСКІЙ ПЕРЕѢХАЛЪ на Дерибасовскую, 12, д. Новикова. 42405

СЪ ДАВНИХЪ ВРЕМЕНЪ
ШОКОЛАДЪ САНТЕ
С. СІУ и К°
ПОСТАВЩИКОВЪ ВЫСОЧАЙШАГО ДВОРА
СЛАВИТСЯ КАКЪ НАИЛУЧШІЙ.

Банкирскій Домъ И. КСИДІАСЪ
Одесса, уг. Дерибасовской и Ришельевской, новоотстроенный домъ Новикова.
Принимаетъ порученія на покупку и продажу на С.-Петербургской биржѣ всякаго рода %% и дивидендныхъ бумагъ.
Принимаетъ вклады на срокъ и текущіе счета и платитъ въ зависимости отъ срока 5½% до 7½% годовыхъ.
Принимаетъ выигрышные билеты III Дворянскаго займа для обмѣна на новые безвозмездно. 42242

Я. БЕККЕРЪ
С.-ПЕТЕРБУРГЪ.
РОЯЛИ и ПІАНИНО
Въ Одессѣ у М. РАУШЪ.

Фабрично-Торговое Товарищество
„Р. КЁЛЕРЪ и К° въ Москвѣ“.
ОДЕССКОЕ ОТДѢЛЕНІЕ
Дерибасовская, № 29. телеф. 40-92.
Аптекарскіе товары и парфюмерія собственной фабрики и лучшихъ заграничныхъ фабрикъ.
Дезинфекціонныя средства противохолерныя аптечки.
Резиновые и перевязочные предметы.—Патентованныя средства.
Пряности и припасы для кухни и стола, предметы для домашняго обихода.
СВѢЖІЯ МИНЕРАЛЬНЫЯ ВОДЫ. ФОТОГРАФИЧЕСКІЯ ПЛАСТИНКИ.
собственной фабрики „ЭЛЕКТРА ЭКСПРЕССЪ“.
Примѣчаніе: Для удобства гг. покупательн. при магазинѣ устроено особое отдѣленіе для спеціальныхъ предметовъ „дамской гигіены“, находящееся въ заѣздываніи дамскаго персонала. Для примѣриванія гигіеническихъ корсетовъ, бинтовъ, бандажей и пр. при магазинѣ имѣется особый кабинетъ. 42355
ОДЕССКОЕ ОТДѢЛЕНІЕ: Дерибасовская, 29. Телеф. 40/92.

Александровское-Арнаутское Сельское Правленіе Одесскаго уѣзда, Херсонской губ.
объявляетъ, что, желая устроить у себя водопроводъ отъ колодцевъ у с. Мо[illegible]скаго, въ с. Александровку—Арнаутское, протяженіемъ около 3 верстъ вызываетъ[illegible]кателей, предлагая путемъ словеснаго доклада сходу О-ва, назначенному на 12 час[illegible] 3-го ноября с.г., предложить свои условія.
Предварительные переговоры можно вести съ Земскимъ Начальникомъ 3-[illegible] Одесскаго уѣзда В. К. Ивановымъ, живущимъ тамъ-же, ежедневно отъ [illegible] утра до 2 час. дня, исключая дней отъ 14-го по 20-ое октября сего года. Почтов. а[illegible] с. Ксеніевка, Од. ск. у. Земскому Начальнику 3-го участка Одесскаго уѣзда.

ПОТЕРЯЛА собачка—фоксъ—кличка „Джолей“, бѣлый, вокругъ глазъ темныя пятна. Нашедшаго покорнѣ прошу доставить на Херсонскую ул., домъ № 56, кв. 5. Получитъ весьма приличное вознагражденіе РОПАЛА. 4332

Опытная учительница съ многолѣтн. практик., окончившая С.-Петерб. Высшіе Жен. Курсы, занимается спец. курса и по яз. франц. и нѣмец. Институтская ул., „Убѣжище“, д. 11, кв. 21. 1372

5 р. въ мѣсяцъ опытная учит. гимназіи успѣшно готовитъ дѣтей въ разн. учебн. завед. и даетъ ур. по предм. гимназ. курса и по яз. франц. и нѣмец. Институтская ул., „Убѣжище“, д. 11, кв. 21. 1372

15 РУБ. въ мѣс. обѣдъ изъ трехъ блюдъ на свѣж. коров. маслѣ. Военный спускъ 13, входъ съ Гаванной ул., кв. 23. 133[illegible]

Печи больше не дымятъ!
Іона дымовая флюгарка, распространенная на земномъ шарѣ въ количествѣ 700,000 шт., это самый лучшій, наиболѣе усовершенствованный и примѣняемый аппаратъ для устраненія дымленія печей и кухонныхъ очаговъ. Моментально вызываетъ усиленіе тяги въ дымоходахъ и вытяжкахъ. При запросахъ просятъ указывать размѣръ отверстія трубы. Проспекты по желанію высылаются безплатно.
Акц. Общ. І. А. ІОНЪ, Варшавское Отдѣленіе: Варшава, Смольная, № 12. 41332

ЛУКОВИЦЫ
ГІАЦИНТЫ, ТЮЛЬПАНЫ и пр.
ПОЛУЧЕНЫ ДЕПО СѢМЯНЪ
Ю. К. РОТЕ,
Красный переулокъ, № 1, уг. Дерибасовской.

Симъ объявляю, что по обязательствамъ, векселямъ и счетамъ моего несовершеннолѣтняго сына
Эдуарда Ивановича Шварца
не плачу, а выданные имъ векселя и счета считаю недѣйствительными.
13585 Каролина Николаевна ШВАРЦЪ.

УПОТРЕБЛЯЕТЕ ЛИ ВЫ СЭНЛАЙТЪ МЫЛО?
Если никогда не употребляли въ Вашемъ домѣ СЭНЛАЙТЪ, пробуйте сегодня же.
Употребляйте СЭНЛАЙТЪ въ пречечной: употребляйте при общей уборка дома.
СЭНЛАЙТЪ способствуетъ быстротѣ и тщательности работы одновременно.
LEVER BROTHERS, LTD., ENGLAND.
Склады: Москва, Хлѣбный, 2. С.-Петербургъ, Фонтанка, 103. Одесса, Сабанѣевъ мост., 5.
SUNLIGHT SOAP. 2508

ПРОДАЖА ВЕЗДѢ.
Вкусно, удобно, питательно!
ГОТОВЫЕ
КАКАО и КОФЕ съ молокомъ и сахаромъ въ порошкѣ
— И —
сухое молоко въ порошкѣ
Необходимо дома, незамѣнимо въ дорогѣ.
Не надо ни варить, ни кипятить, моментально растворяется въ горячей водѣ.
Торговый Домъ Русско-Швейцарскій Заводъ „МИЛЬХВЕРКЕ“.
Представитель для Херсон., Бессар. губ. Э. Кнорре, Екатер. 6, Одесса.
ПРОДАЖА ВЕЗДѢ.
42250

Содержаніе въ чисто[illegible] кожи голов[illegible]
является первымъ требова[illegible] для здоровыхъ и красивыхъ [illegible]лосъ. Поэтому каждый, кто[illegible] рожитъ своими волосами, [illegible]женъ привыкнуть къ регу[illegible]нымъ обмываніямъ головы [illegible]сафономъ. Пиксафонъ пред[illegible]ляетъ нѣжное, жидкое детт[illegible] мыло для головы, лишенное [illegible] особому патентованному спо[illegible] облагораживанія дурного за[illegible] дегтя. Пиксафонъ не только [illegible]щаетъ волосы и кожу голов[illegible] благодаря своему содержанію [illegible]тя дѣйствуетъ еще благот[illegible]нымъ образомъ на волосы. [illegible]лярный уходъ за волосами [illegible] помощи Пиксафона представл[illegible] дѣйствительно лучшій спо[illegible] для укрѣпленія кожи голов[illegible] волосъ, вполнѣ соотвѣтству[illegible] новѣйшимъ воззрѣніямъ.
Цѣна флакона, хватающа[illegible] нѣсколько мѣсяцевъ, 1 р. [illegible] Во всѣхъ лучшихъ парикма[illegible]скихъ примѣняется мытье во[illegible] Пиксафономъ. 425[illegible]

ТЕЛЕГРАММЫ „ОДЕССКИХЪ НОВОСТЕЙ“.

ВЪ РОССІИ.

Дѣло Бейлиса.

Засѣданіе 7 октября.

(Окончаніе).

КІЕВЪ (ПТА). На перекрестномъ допросѣ Марголинъ*), отвѣчая прокурору, свидѣтельствуетъ, что въ Харьковѣ о деньгахъ разговора совершенно не было. Откуда Бразуль бралъ деньги на поѣздку, свидѣтелю неизвѣстно. Быть можетъ, его авансировали столичныя газеты. Свидѣтель знаетъ, что „N. Fr. Presse“ заказала ему по телеграфу статьи по дѣлу Ющинскаго. Свидѣтель повторяетъ, что Чеберякъ пріѣхала въ Харьковъ съ одною цѣлью мстить. Если бы свидѣтель былъ увѣренъ, что Чеберякъ дѣйствительно раскроетъ преступленіе, онъ денегъ ей прямо не далъ бы, но передалъ бы черезъ Бразуля, какъ плату за трудъ. На вопросъ Шмакова Марголинъ объясняетъ, что когда онъ ѣхалъ въ Харьковъ, о Чеберяковой у него было представленіе лишь какъ о свидѣтельницѣ по дѣлу. На вопросъ, почему Чеберякова обращалась къ свидѣтелю, Марголинъ отвѣчаетъ, что она ему о своихъ тайныхъ мысляхъ не говорила. Тайны изъ поѣздки свидѣтель не дѣлалъ и въ Харьковѣ жилъ по паспорту. Замысловскій указываетъ на необычное въ природѣ сочетаніе лицъ при свиданіи въ Харьковѣ: общественный дѣятель Марголинъ, сыщикъ Выгранобъ, прогрессивный журналистъ Бразуль и, наконецъ, Чеберякова. Свидѣтель отвѣчаетъ, что такое же сочетаніе лицъ было затѣмъ въ камерѣ у слѣдователя.

Замысловскій возражаетъ: „Мало ли какія сочетанія бываютъ въ камерѣ у слѣдователя?“.

УДЛИНЕНІЕ СРОКА ВОЕННОЙ СЛУЖБЫ.

ПЕТЕРБУРГЪ (ПТА). Военное министерство предполагаетъ въ ближайшемъ будущемъ внести въ законодательныя учрежденія законопроектъ объ увеличеніи сроковъ службы нижнихъ чиновъ на 3 мѣсяца съ 1 января до 1 апрѣля въ связи съ мѣрами, принимаемыми въ западно-европейскихъ государствахъ по усиленію состава арміи. Для перехода къ новому положенію признано необходимымъ на основаніи существующаго закона оставить нижнихъ чиновъ, оканчивающихъ службу въ 1913 году, на дѣйствительной службѣ до 1 января 1914 года.

О САХАРНОЙ ПРОМЫШЛЕННОСТИ.

ПЕТЕРБУРГЪ (ПТА). Въ виду возрастающаго потребленія сахара въ Россіи и открытія для русскаго сахара иностранныхъ рынковъ, министръ финансовъ призналъ необходимымъ ослабить нѣкоторыя ограниченія, установленныя для сахарной промышленности въ періодъ перепроизводства. Въ связи съ этимъ на разсмотрѣніе совѣта министровъ внесенъ законопроектъ о нѣкоторыхъ мѣрахъ, способствующихъ развитію сахарной промышленности. Между прочимъ, предполагается установленную закономъ 1903 г. норму свободнаго выпуска заводами сахара на внутренній рынокъ въ 80 тыс. пудовъ увеличить до 140 тысячъ.

ВЪ СОВѢТѢ ПО ДѢЛАМЪ ТОРГ. МОРЕПЛАВАНІЯ.

ПЕТЕРБУРГЪ (ПТА). На разсмотрѣніе созываемой текущей осенью сессіи совѣта по дѣламъ торговаго мореплаванія вносятся вопросы о постройкѣ портовъ-убѣжищъ на Черномъ и Балтійскомъ моряхъ, расширеніи Петровскаго порта, а также объ оборудованіи русскихъ портовъ зернохранилищами въ теченіе 5 лѣтъ съ общимъ расходованіемъ 25 милліоновъ. Въ первую очередь намѣчены зернохранилища въ Одессѣ, Херсонѣ, Николаевѣ, Ѳеодосіи, Маріуполѣ и Бердянскѣ.

О ФАЛЬСИФИКАЦІИ РУССКАГО ЛЬНА.

ПЕТЕРБУРГЪ (ПТА). Въ виду поступающихъ изъ за-границы со стороны импортеровъ русскаго льна и корпораціи прядильщиковъ заявленій о томъ, что, несмотря на существующія въ законѣ запрещенія, фальсификація русскаго льна русскими торговцами производится въ широкихъ размѣрахъ, министерство торговли, внесло въ совѣтъ министровъ законопроектъ о распространеніи на производителей льна той же отвѣтственности, которую нынѣ по закону несутъ лишь торговцы льномъ. Одновременно проектируется уменьшить нынѣ установленный предѣльный 20-фунтовый вѣсъ вязокъ льна до 12 фунтовъ.

ДѢЛА ПЕЧАТИ.

ПЕТЕРБУРГЪ (ПТА). Судебная палата отмѣнила приговоръ петербургскаго окружного суда по дѣлу редактора „Русь“ Суворина, приговореннаго къ 3-мъ мѣсяцамъ тюрьмы по обвиненію въ клеветѣ за рядъ статей старшимъ ревизоромъ военно-морской отчетности госуд. контроля Кушнеревымъ. Палата оправдала Суворина.

СЪѢЗДЪ ИМЕНИ УШИНСКАГО.

ПЕТЕРБУРГЪ (ПТА). Петербургскому педагогическому обществу разрѣшено на предстоящихъ рождественскихъ каникулахъ созвать въ Петербургѣ второй всероссійскій имени Ушинскаго съѣздъ представителей обществъ взаимной помощи лицамъ учительскаго званія.

ЧУМА.

ЦАРИЦЫНЪ (ПТА). Въ виду возможности занесса чумы изъ Новопетровской слободы, городское санитарное бюро въ цѣляхъ ознакомленія населенія съ мѣрами борьбы съ чумой, приступило къ распространенію на русскомъ и татарскомъ языкахъ листковъ Пирогова «О чумѣ». Принимается рядъ противочумныхъ мѣръ.

НОВОЧЕРКАССКЪ (ПТА). Въ слободѣ Новопетровской умерло отъ чумы трое, заболѣли двое. Въ Калачѣ заболѣлъ одинъ, умеръ одинъ. Всего отъ начала эпидеміи въ обоихъ селеніяхъ заболѣло 23, умерло 15. На мѣсто эпидеміи выѣхалъ войсковой наказный атаманъ и отправлена сотня казаковъ.

НА ЗИМОВКУ.

ПЕТРОПАВЛОСКЪ на Камчаткѣ (ПТА). Попытки снять съ мели пароходъ «Кострому», безуспѣшны. Пароходъ оставленъ зимовать. Команда и грузы сняты.

ДРАМА НА МОРѢ.

ОХОТСКЪ (ПТА). Катеръ парохода «Тула», буксируя къ пароходу 3 кунгаса съ людьми, наскочилъ на банку въ устьѣ Кухтуя. Волной катеръ выбросило на берегъ. Первый кунгасъ съ 11 человѣками и грузомъ затонулъ, спасены трое, второй благополучно на веслахъ достигъ берега, третій кунгасъ съ людьми угнало въ море. Судьба кунгаса неизвѣстна.

СХОДСТВО СЪ ЦАДИКОМЪ.

ПЕТЕРБУРГЪ. Въ окружномъ судѣ съ участіемъ прис. засѣдателей слушалось дѣло о крестьянкѣ Ляховичъ, обвинявшейся въ похищеніи ребенка 2½ лѣтъ у своей сестры Набоковой, мужъ которой служитъ въ клиникѣ проф. Бехтерева. Обстоятельства дѣла весьма загадочны. Ляховичъ пріѣхала изъ Гродны въ Петербургъ къ сестрѣ. Черезъ два дня съ согласія Набоковыхъ Ляховичъ отправилась съ ихъ дѣвочкою въ магазинъ, за покупками и скрылась. По пріѣздѣ въ Гродно Ляховичъ заявила полиціи, что на одной изъ станціи желѣзной дороги ее ограбили и ребенка похитили. На судѣ обвиняемая говорила, что мужъ ея уѣхалъ въ Америку, между тѣмъ выяснилось, что онъ служитъ на лѣсопильномъ заводѣ еврея Ландау около Гродно. Въ виду невыясненія мотивовъ похищенія ребенка товарищъ прокурора просилъ направить дѣло къ дослѣдованію. Судъ постановилъ направить дѣло къ дослѣдованію *).

ПЕТЕРБУРГЪ (ПТА). Сенатъ въ общемъ собраніи опредѣлилъ: въ случаѣ причиненія смерти или увѣчья вольнонаемнымъ служащимъ казны при производствѣ работъ по вѣдомству шоссейныхъ и водныхъ путей министерства путей сообщенія, казна отвѣчаетъ за происшедшіе вслѣдствіе этого убытки на общихъ основаніяхъ, по ст. 684 и 687 зак. гражд. независимо отъ характера работъ.

ПЕТЕРБУРГЪ (ПТА). Министерство нар. просвѣщенія съ цѣлью обезпеченія окраинныхъ школъ надлежащимъ кадромъ учителей признало необходимымъ разработать законопроектъ объ улучшеніи матеріальнаго положенія учительскаго персонала отдаленныхъ мѣстностей. Законопроектъ поступитъ въ совѣтъ министровъ въ концѣ 1913 года.

За-границей.

На Балканахъ.

УЛЬТИМАТУМЪ АВСТРІИ.

ПАРИЖЪ (ПТА). «Matin» сообщаетъ, что австрійскій повѣренный въ дѣлахъ передалъ директору политическаго отдѣла м-ва иностр. дѣлъ Палеологу ноту съ разъясненіемъ австрійскаго ультиматума Сербіи. Палеологъ заявилъ, что онъ воздерживается отъ сужденія о вѣрности фактовъ, приводимыхъ нотою, и въ частности указалъ, что свѣдѣнія французскаго правительства не подтверждаютъ факта перехода сербской границы албанцами. Далѣе Палеологъ заявилъ, что вопросъ, возбуждаемый въ нотѣ, является общеевропейскимъ, поэтому рѣшенія державъ должны быть выполняемы сообща. Газета добавляетъ, что Пишонъ вполнѣ одобрилъ заявленіе Палеолога.

СЕРБІЯ УСТУПИЛА.

БѢЛГРАДЪ (ПТА). Вслѣдствіе вторичныхъ представленій Австріи, поддержанныхъ остальными державами тройственнаго союза, объ эвакуаціи въ 8-дневный срокъ сербами албанской территоріи, совѣтъ министровъ постановилъ эвакуировать занятые въ Албаніи стратегическіе пункты до границы, установленной лондонской конференціей. Одновременно правительство рѣшило просить великія державы дать гарантіи ненарушенія албанцами границъ, а также исправленія при посредствѣ разграничительной коммисіи границы въ нѣкоторыхъ мѣстахъ въ цѣляхъ обезпеченія сербской территоріи. Рѣшеніе совѣта министровъ вызвало въ оппозиціонной печати нападки на правительство.

БЕРЛИНЪ (ПТА). Сербія довела до свѣдѣнія державъ, что она приказала войскамъ немедленно очистить Албанію. Сербія разсчитываетъ, что державы обезпечатъ Сербію въ будущемъ отъ нападеній албанцевъ.

ВѢНА (ПТА). По свѣдѣніямъ «Fremdenbl.», сербскій посланникъ въ Вѣнѣ сдѣлалъ графу Берхтольду заявленіе по поводу эвакуаціи Албаніи, тождественное сдѣланному Стефановичемъ австрійскому повѣренному въ дѣлахъ въ Бѣлградѣ.

ГРЕКО-ТУРЕЦКІЕ ПЕРЕГОВОРЫ.

КОНСТАНТИНОПОЛЬ (ПТА). На засѣданіи совѣта министровъ обсуждался вопросъ о греко-турецкихъ переговорахъ, причемъ были даны послѣднія инструкціи оттоманскимъ делегатамъ по вопросу о вакуфахъ. Въ политическихъ кругахъ увѣрены въ успѣшномъ окончаніи переговоровъ.

СОФІЯ (ПТА). Представители министер[illegible] иностр. и внутр. дѣлъ выѣзжаютъ въ А[illegible]нополь, гдѣ съ турецкими комиссарами [illegible]вятъ три коммисіи, которыя займутся ус[illegible]ствомъ бѣглецовъ мусульманъ и болгар.

СОФІЯ (ПТА). Правильное движеніе по [illegible] въ недѣлю поѣздовъ оріентъ-экспрессъ въ [illegible]стантинополь и Парижъ возобновится 1[illegible] тября.

СОФІЯ (ПТА). Вновь открыты греческія [illegible]ла и церковь, закрытыя во время войн[illegible] Греціей.

САЛОНИКИ (ПТА). Прибылъ король [illegible]стантинъ и немедленно отбылъ въ Аѳины.

ИМПЕРАТОРЪ И КРОНПРИНЦЪ.

БЕРЛИНЪ (ПТА). По свѣдѣніямъ «Аг. [illegible]фа» въ отвѣтъ на письмо императора ка[illegible]ра по вопросу о престолонаслѣдіи въ Б[illegible] швейцѣ, кронпринцъ письмомъ отъ 4 о[illegible]ря выразилъ живѣйшее сожалѣніе, что [illegible] частное письмо проникло въ печать. Кронп[illegible] считаетъ совершенно необоснованнымъ м[illegible] части

Французскіе генералы,

удаленные съ занимаемыхъ ими должностей, въ виду неудовлетворительности организаціи командованія въ арміи, обнаруженной во время послѣднихъ маневровъ.

Фори. Планіоль. Курбебесъ. Бессе.

...в страшной паникѣ 6 львовъ убиты и 2 ...ланы живыми.

СУФФРАЖИСТКА ПАНКГЕРСТЪ ВЪ АМЕРИКѢ.

НЬЮ-ІОРКЪ (ПТА). Суффражисткѣ Панкгерстъ разрѣшено высадиться въ Соединенныхъ Штатахъ. Панкгерстъ дала подписку, что она не будетъ призывать къ воинственнымъ выступленіямъ во время пребыванія въ Америкѣ и обѣщала выѣхать немедленно по окончаніи чтенія лекцій.

ПАРИЖЪ (ПТА). Отбылъ въ Петербургъ министръ иностранныхъ дѣлъ гофмейстеръ С. Д. Сазоновъ. На вокзалѣ министра провожали русскій посолъ Извольскій, французскій посолъ въ Петербургѣ, Делькассе и Пишонъ.

ПАРИЖЪ (ПТА). Скончался извѣстный изобрѣтатель въ области холодильнаго дѣла Телье.

РИМЪ (ПТА). Статсъ-секретарь Коковцовъ отвѣтилъ министра-президента и министра иностранныхъ дѣлъ.

ТЕГЕРАНЪ (ПТА). Саларь-удъ-Доулэ въ сопровожденіи чиновника русской миссіи прибылъ въ Казвинъ, направляясь въ Энзели.

Одесса, 9 октября.

Подъ знакомъ „соглашеній".

Осталось меньше недѣли до открытія Госуд. Думы. Я характерно, что все сосредоточилось на вопросѣ о партійныхъ соглашеніяхъ. Знаменуетъ ли это дѣйствительно задачу русскаго дня? Или въ разговорахъ и мечтахъ о партійныхъ соглашеніяхъ отражается вся безысходность политическаго тупика, въ который зашла Россія? Руководившій преніями на московскомъ прогрессивно-кадетскомъ совѣщаніи, М. Ковалевскій, резюмируя достигнутые результаты, могъ, какъ намъ телеграфировали ...ра, только констатировать, что «всѣмъ ясна польза соглашенія». Но вѣдь именно тогда, ...да «всѣмъ ясна польза соглашенія» въ единственномъ вопросѣ, который занимаетъ въ Россіи всѣ политическія партіи, начиная съ октябристовъ,—именно въ это время соглашеніе всего менѣе достижимо. Это не афоризмъ, а фактъ, диктуемый всей исторіей общественныхъ движеній въ Россіи и за-границей.

Когда польза соглашенія по коренному вопросу существованія страны становится ясной и «вѣхъ»? Конечно, не тогда, когда страна находится въ состояніи, которое характерно было для Россіи столыпинской эпохи. Тогда о соглашеніяхъ не думали, хотя для нихъ было много больше почвы. Всякія соглашенія имѣютъ въ основаніи склонность партій къ уступкамъ, который политическій оппортунизмъ. А вѣдь, когда оппортунизмъ имѣетъ большій raison d'être, какъ во время угнетеннаго состоянія общества и фактическаго,—а не только юридической,—торжества реакціи? Наоборотъ, хочетъ обществу выйти изъ состоянія политическаго оцѣпенѣнія, чтобы поднялся духъ у его партій. Реакція до того опредѣленно противопоставляется общественному настроенію, что не одна, даже умѣренно-прогрессивная партія, не можетъ не считать борьбу съ реакціей своей неотложной задачей. «Всѣмъ ясна» становится «польза соглашенія», чтобы однимъ ударомъ покончить съ наскучившимъ странѣ перемиттомъ. Но въ это время даже крайнія партіи начинаютъ вѣрить въ реальность самыхъ высокихъ своихъ требованій. И соглашенія, желанныя для всѣхъ, дѣлаются невозможными ни для кого.

Чѣмъ больше теперь говорятъ о соглашеніяхъ, тѣмъ яснѣе становится, что народное представительство соберется на вторую сессію Думы четвертаго созыва столь-же разрозненнымъ, какимъ оно вышло изъ рукъ избирателей. Никакихъ измышленія, никакія комбинаціи, никакіе договоры тутъ ничего не подѣлаютъ. Но ясно, что время, давшее намъ Думу четвертаго созыва, такъ же быстро прошло, какъ неожиданно оно народилось. И народное представительство не можетъ не сознавать себя лишеннымъ реальной почвы. Четвертые выборы выпали на моментъ, когда общественный балансъ пришелъ изъ столыпинскаго равновѣсія. Дума потому явилась продуктомъ не измѣнившагося общественнаго настроенія, а попятнувшихся поплей реакціи. Получилась Дума по политическаго подъема, а общественнаго разброда. Какъ ей быть теперь, когда реакція сдѣлала то, что дѣлаютъ всѣ реакціи? Быстро привела общественный разбродъ къ сосредоточенію общественнаго настроенія, тѣмъ болѣе рѣшительно, чѣмъ рѣшительно реакція спасаетъ свое положеніе по системѣ «клинъ клиномъ вышибай?».

По неблагоразумію нашей реакціи, Дума четвертаго созыва перекинула сама себя еще раньше, чѣмъ раскрылись предъ нею двери Таврическаго дворца. Самое плохое народное представительство не можетъ не считаться съ настроеніемъ избирателей. Между тѣмъ, условія, въ которыхъ происходили выборы и ближайшіе шаги канцеляріи, переполнили чашу общественнаго индифферентизма. Депутатамъ пришлось прійти въ Думу «полѣвѣшими», т. е. политическими дѣятелями, которыхъ совѣсть и здравый смыслъ толкаютъ въ одну сторону, а собственная природа—въ другую. И получилась та трагикомедія, которой была прошлая сессія Думы. Но отъ собственной природы уйти никуда, а настроеніе страны, при содѣйствіи такихъ мастеровъ бюрократическаго цеха, какъ г.г. Кассо, Щегловитовъ, Саблеръ и наиболѣе молодой, но, кажется, самый удачный изъ ихъ товарищей по «кабинету», Н. А.-Макановъ,—настроеніе страны растетъ; можно сказать, не по днямъ, а по часамъ, заставляя народныхъ представителей все болѣе и болѣе видѣть себя въ положеніи Руднныхъ, когда жизнь требуетъ, чтобы они были Соломонами, по меньшей мѣрѣ.

Какой выходъ можетъ быть изъ этой путаницы? Спасеніе четвертой Думы, конечно, не въ соглашеніяхъ, которыя, чѣмъ дальше, тѣмъ менѣе возможны, такъ какъ реакція не только идетъ на уступки, но упорно, съ закрытыми глазами, идетъ къ своей цѣли, усугубляя общественное настроеніе все болѣе и болѣе. Тутъ можетъ одинъ выходъ. Это—новые выборы. Новые люди должны прійти въ Таврическій дворецъ, люди новѣйшаго времени, времени, на которое наложили печать дѣло Бейлиса, школьные эксперименты г. Кассо, всякіе узлы въ разныхъ другихъ областяхъ русской жизни. И четвертую Думу нужно будетъ признать исполнившей свой долгъ, если она поможетъ странѣ высказаться полнымъ голосомъ на новыхъ выборахъ. Ни на что другое она не способна...

За-границей.

АРМІЯ И ПОЛИТИКА.

Дѣло объ уволенныхъ изъ французской арміи пяти генералахъ, о которыхъ мы вчера говорили, принимаетъ характеръ не военнаго, а чисто-политическаго скандала. По крайней мѣрѣ, радикальная и соціалистическая печать вся стала на сторону ген. Фори, публично выступившаго съ протестомъ противъ этихъ увольненій, и вмѣстѣ съ нимъ находитъ, что уволенные командиры явились жертвами политическихъ махинацій. Клемансо въ своей газетѣ заявляетъ en toutes lettres, что ген. Фори удаленъ изъ арміи единственно за то, что какъ бывшій дрейфусаръ, онъ неудобенъ нынѣшнему правительству, открыто заигрывающему съ клерикалами и склонному даже къ примиренію съ Ватиканомъ. «Военное министерство,—прибавляетъ г.-премьеръ,—недавно заявило намъ, что оно намѣрено «освѣжить» и «возродить» армію. А вмѣсто того изъ нея удаляютъ генераловъ, на которыхъ мы возлагаемъ, въ случаѣ войны, всѣ свои надежды. Оставляютъ въ арміи одно безталанныхъ или никуда негодныхъ офицеровъ, въ родѣ тѣхъ, которые недавно такъ оскандалились на маневрахъ, и выбрасываютъ командировъ, которые сдѣлали бы честь любой арміи, только за то, что они имѣютъ несчастіе быть убѣжденными республиканцами». Ген. Персэнъ (не уволенный) говоритъ въ «Autorité»: «Я не знаю, чѣмъ ген. Фори провинился на маневрахъ, но мнѣ доподлинно извѣстно, что въ военномъ министерствѣ еще три мѣсяца тому назадъ говорили, что ему на маневрахъ «сломаютъ шею». Это была, слѣдовательно, заранѣе, задолго до маневровъ, намѣченная жертва, вся вина которой сводится къ тому, что его не взлюбилъ всесильный нынѣ въ генеральномъ штабѣ ген. Кастельно, за то, что нѣсколько лѣтъ тому назадъ онъ, Фори, вмѣсто него, назначенъ былъ начальникомъ бюро въ штабѣ».

Что у военнаго министра въ этомъ дѣлѣ рыльце, безъ сомнѣнія, въ пушку, видно изъ того, что онъ отклоняетъ всякія бесѣды о немъ съ журналистами. Въ совѣтѣ же министровъ онъ заявилъ, что если его въ палатѣ будутъ интерпеллировать по этому вопросу, то онъ никакихъ объясненій давать не станетъ.

ИМПЕРАТОРЪ И КРОНПРИНЦЪ.

Изъ-за стараго вопроса о правахъ на ганноверскій и брауншвейгскій престолъ недавно, какъ извѣстно, произошелъ конфликтъ между императоромъ Вильгельмомъ и его молодымъ зятемъ, принцемъ Эрнстомъ-Августомъ Кумберландскимъ. На прошлой недѣлѣ конфликтъ этотъ былъ улаженъ имперскимъ канцлеромъ, выработавшимъ соглашеніе, по которому принцъ вправѣ вступить на брауншвейгскій престолъ, не отрекаясь при этомъ отъ своихъ правъ на Ганноверъ, насильственно аннектированной Пруссіей въ 1866 г. Императоръ утвердилъ это соглашеніе и вопросъ считался уже исчерпаннымъ, какъ вдругъ въ дѣло вмѣшался кронпринцъ. Въ письмѣ, адресованномъ на-дняхъ канцлеру и на другой же день имъ же помѣщенномъ въ газетахъ, кронпринцъ заявляетъ формальный протестъ противъ этого соглашенія и требуетъ, чтобы принцу Эрнсту-Августу только въ томъ случаѣ было разрѣшено вступить на брауншвейгскій престолъ, если онъ предварительно категорически откажется за себя и за свое потомство отъ правъ на Ганноверъ, составляющій сейчасъ неотъемлемую часть прусскаго королевства. Это публичное выступленіе кронпринца противъ своего отца и императора вызвало въ Берлинѣ, а за нимъ и во всей Германіи необыкновенную сенсацію. По сему случаю припоминаютъ, что кронпринцъ однажды, года два тому назадъ, точно такъ же выступилъ противъ императора и его правительства,—по поводу ликвидаціи марокскаго конфликта съ Франціей. За этотъ протестъ, принявшій довольно скандальный характеръ, кронпринцъ былъ отправленъ въ почетную ссылку въ Данцигъ. Съ другой стороны говорятъ, что за будущимъ императоромъ нельзя не признать извѣстное право голоса въ рѣшеніи вопроса, близко и его касающагося. Но прибавляютъ, что онъ могъ осуществить это право, не выходя за предѣлы семейнаго совѣта. Открытое же выступленіе противъ императора и правительства признаютъ недопустимымъ. И безъ того довольно обостренныя отношенія между отцомъ и сыномъ послѣ этого станутъ совершенно невозможными. И въ Берлинѣ уже поговариваютъ о томъ, что въ результатѣ этой исторіи кронпринцу придется совершить чуть-ли не кругосвѣтное путешествіе. Считаютъ необходимымъ на болѣе или менѣе продолжительное время изолировать его отъ крайнихъ націоналистовъ, подъ вліяніемъ которыхъ онъ находится и для которыхъ императоръ и его канцлеръ слишкомъ большіе либералы...

Парижскій митингъ протеста.

(Отъ нашего корреспондента).

Не одна только французская интеллигенція близко принимаетъ къ сердцу дѣло Бейлиса. Народныя массы въ свою очередь высказываются теперь здѣсь противъ новаго нарушенія права и справедливости, являющагося въ то же время, какъ это было во время дрейфусіады, покушеніемъ на принципы европейской культуры и вызовомъ противъ общественной совѣсти цивилизованныхъ націй. Устраиваемые митинги протеста въ Парижѣ и въ провинціи глубокое впечатлѣніе произведутъ во всей Франціи грандіозный митингъ, устроенный въ парижской Salle Wagram лигой правъ человѣка и соціалистской партіей. Здѣсь отъ имени лиги выступилъ ея президентъ Франсисъ де-Прессансе, отъ имени партіи—Жоресъ. Были также ораторы отъ русскихъ организацій. Можно смѣло сказать, что давно уже не было въ Парижѣ такого многолюднаго митинга, давно уже не раздавалось здѣсь такихъ страстныхъ рѣчей, не раздавалось здѣсь такихъ боевыхъ кликовъ. Нельзя передать въ русской печати текста принятой на этомъ митингѣ резолюціи, но можно отмѣтить, что она заканчивается объявленіемъ безпощадной войны «обскурантизму, фанатизму и варварству».

Президентомъ на митингѣ былъ Дюбрэль. Онъ выразилъ пожеланіе, чтобы борьба съ клерикализмомъ во всѣхъ странахъ не прерывалась и не ослабѣвала. Люди прогресса, ревнители свободной мысли должны помнить, что реакція неосуществима безъ поддержки клерикализма, какъ клерикализмъ невозможенъ безъ пропаганды антисемитизма. Духовныя лица, затѣмъ лишь, не смѣли своей религіи, свободы и отъ антисемитизма. Такія лица выступаютъ противъ ритуальнаго обвиненія. Другіе же поддерживаютъ послѣднее, потому что оно—въ интересахъ реакціи. Нельзя быть соціалистомъ, нельзя быть прогрессистомъ, нельзя даже быть мало-мальски либеральнымъ консерваторомъ и не питать отвращенія къ антисемитизму. Долгъ всѣхъ, кому дорогъ прогрессъ—бороться съ этимъ пережиткомъ средневѣковья.

Президентъ лиги правъ человѣка Прессансе провелъ аналогію между тѣмъ, какъ велся процессъ Дрейфуса въ Ренне и что творится теперь въ Кіевѣ и высказалъ увѣренность, что въ случаѣ осужденія Бейлиса, какъ это было и послѣ осужденія Дрейфуса, весь міръ успокоится не раньше, чѣмъ не восторжествуетъ правда и справедливость. И какъ ни старается оффиціозная французская пресса, живущая на субсидіи отъ банковъ и отъ иностранныхъ правительствъ, какъ ни усердствуетъ она въ своемъ сервилизмѣ, замалчивая процессъ Бейлиса или же давая о немъ совершенно лаконичныя и невѣрныя замѣтки, Франція въ корѣ общаго протеста займетъ подобающее ей мѣсто. И въ Петербургѣ должны знать, что никакія союзныя соображенія не помѣшаютъ Франціи Монтескье, Дидро, Вольтера и Жанъ-Жака Руссо выступить со словами осужденія и протеста.

Съ необыкновенной даже для него страстностью говоритъ Жоресъ. Его встрѣтили на трибунѣ бурной овацией и то и дѣло прерывали безконечными рукоплесканіями. Онъ сказалъ, что считаетъ себя вправѣ говорить отъ имени не только французскаго соціализма, но и «всего, что мыслитъ по-французски». Франція съ ужасомъ отрекается отъ того, что происходитъ въ Кіевѣ. «Напрасны,—говоритъ Жоресъ,—попытки опозорить въ глазахъ цивилизованнаго міра народъ, величіе котораго въ исторіи безспорно и заслуги котораго въ современной цивилизаціи очевидны для всякаго непредубѣжденнаго человѣка. Этотъ народъ служилъ примѣромъ служенія идеямъ права и справедливости, которыми онъ глубоко проникнутъ и онъ въ новѣйшія времена далъ міру Лассаля и Карла Маркса, а въ XVII вѣкѣ Спинозу. И онъ вправѣ разсчитывать на поддержку въ тяжелую минуту. Русское еврейство не должно считать себя беззащитнымъ, за него вступятся всѣ друзья культуры и прогресса».

Съ неменьшимъ вниманіемъ и сочувствіемъ выслушала неисчислимая аудиторія Salle Wagram и ораторовъ отъ русскихъ парижскихъ организацій.

Теофрастъ Ренодо.

Парижъ

Внутреннія извѣстія.

АРАБАЖИНЪ—ПРОФЕССОРЪ.

Недавно газеты обошло извѣстіе, будто извѣстный литераторъ и лекторъ К. И. Арабажинъ назначенъ профессоромъ гельсингфорскаго университета по каѳедрѣ русской литературы. Назначеніе на профессорскую каѳедру въ наши дни—марка невяжная, и сообщеніе о назначеніи К. И. Арабажина былъ приданъ особый вкусъ. Однако, оказывается, что дѣло обстоитъ не совсѣмъ такъ, какъ объ этомъ сообщалось, и Арабажинъ не назначенъ, а утвержденъ профессоромъ.

Въ конкурсѣ участвовало 7 лицъ. Жюри, состоявшее изъ академистовъ и профессоровъ, дало наиболѣе блестящіе отзывы о Сакулинѣ, еще одномъ профессорѣ и Арабажинѣ. Согласно закону, финляндскій университетъ только намѣчаетъ трехъ наиболѣе достойныхъ кандидатовъ, а канцлеръ университета (онъ же статсъ-секретарь Финляндіи) утверждаетъ одного изъ нихъ. Въ утвержденіи Арабажина имѣли рѣшающее значеніе не только его многочисленные научные труды, но и его исключительное лекторское дарованіе, особенно выдвинутое отзывами гг. Венгерова и Котляревскаго.

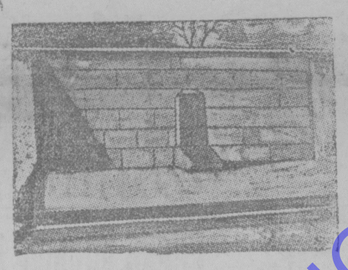

Могила С. А. Муромцева на кладбищѣ Донского монастыря.

Въ центрѣ пьедесталъ, на который будетъ поставленъ бюстъ С. А. Муромцева.

ИЗЪ-ЗА НЕОТДАНІЯ ЧЕСТИ.

Въ Петербургѣ на Васильевскомъ островѣ произошло столкновеніе офицера съ студентомъ военно-медицинской академіи пятикурсникомъ Малининымъ, кстати съ матерью. Офицеръ потребовалъ отдачи чести. Малининъ заявилъ, что не обязанъ дѣлать это и что требуется лишь обмѣнъ привѣтствіями, а между тѣмъ офицеръ держитъ руки въ карманахъ. Офицеръ угрожалъ прибѣгнуть къ оружію и потребовалъ отъ городового отправить студента въ участокъ. Студентъ, также въ повышенномъ тонѣ, напомнилъ о приказѣ по арміи, по которому недоразумѣнія такого рода разрѣшаются въ комендантскомъ управленіи. Собралась большая толпа. Вмѣшался военный врачъ Гиппе. Въ результатѣ офицеръ отправился въ комендантское управленіе, а Малининъ съ рапортомъ въ военно-медицинскую академію.

ЖЕНСКАЯ ДУХОВНАЯ ГИМНАЗІЯ.

Архіепископъ кишиневскій Серафимъ обратился въ синодъ съ проектомъ объ учрежденіи въ Кишиневѣ первой женской духовной гимназіи. На устройство этой гимназіи всѣ церкви епархіи обложены 3 проц. сборомъ.

ИЗЪ ЕВРЕЙСКОЙ ЖИЗНИ.

— Какъ извѣстно, согласно двукратному предписанію Л. А. Кассо, евреи должны приниматься въ университетъ исключительно по жребію. Между тѣмъ, въ варшавскій университетъ принято было на-дняхъ, черезъ мѣсяцъ послѣ жеребьевки, два студента-еврея, одинъ на филологическій факультетъ, а другой—на математическій. Пріемъ ихъ произведенъ былъ, какъ сообщаетъ „Moment", по спеціальному распоряженію министра народ. просвѣщенія.

— Бывшій редакторъ виленской евр. газеты „Газманъ" Капъ пріѣхалъ въ Кіевъ, въ качествѣ корреспондента, на процессъ Бейлиса. Здѣсь его арестовали и продержали въ участкѣ $1^1/_2$ сутокъ. Какъ выяснилось, дѣло въ слѣдующемъ. Нѣсколько лѣтъ тому назадъ Капъ судился за напечатаніе выборгскаго воззванія. Онъ давно уже отбылъ наказаніе въ крѣпости, но у кіевской полиціи плохая память, и когда она теперь случайно обнаружила пребываніе Капа въ Кіевѣ, она поспѣшила его арестовать.

— Какъ извѣстно, Брандесъ не допущенъ въ Россію какъ еврей. Рядъ предполагавшихся имъ лекцій въ Петербургѣ, Москвѣ и Гельсингфорсѣ не состоится. Берлинскія газеты отмѣчаютъ, что въ 1887 году Брандесъ посѣтилъ Россію, читалъ лекціи и былъ избранъ почетнымъ членомъ общества любителей словесности. Братъ Брандеса—членъ датскаго кабинета.

— Снова выселеніе. Изъ Либавы выселяется нѣсколько десятковъ еврейскихъ семействъ, изъ которыхъ многія поселились здѣсь еще до 1882 года. Изъ Бендинскаго у. (Петрок. губ.), согласно приговору гминнаго суда, выселяется 32 семейства.

— На похоронахъ убитаго въ Бахмутѣ д-ра Юсевича участвовало буквально все населеніе города. На могилѣ произнесли рѣчи раввинъ, представитель медицинскаго о-ва и рабочій, бывшій кандидатъ въ 4-ю Думу. Послѣдній началъ говорить на жаргонѣ, но по требованію полиціи долженъ былъ продолжать по-русски. Несмотря на свою колоссальную практику, покойный оставилъ семью безъ всякихъ средствъ, такъ какъ щедро помогалъ всѣмъ нуждающимся. Евр. общественныя учрежденія приняли мѣры къ обезпеченію его семьи.

ИЗЪ ПОЛЬСКОЙ ЖИЗНИ.

— 2009 родителей-поляковъ г. Бѣлостока ходатайствовали недавно (на осн. указа 17 апр. 1905 г.) передъ Л. А. Кассо о томъ, чтобы дѣтямъ ихъ, обучающимся въ мѣстныхъ школахъ, преподавали Зак. Божій на польскомъ языкѣ. Л. А. Кассо отказалъ. Теперь лица эти обратились съ ходатайствомъ на Высочайшее имя.

— Варшавскій оберъ-полицмейстеръ не разрѣшилъ депутату Ягелло прочитать лекцію о дѣятельности Гос. Думы за первую сессію.

— Варшавская суд. палата начала разсылать повѣстки участникамъ процесса гр. Роникера, который пойдетъ въ концѣ этого мѣсяца.

— Въ Краковѣ продолжаются польскія національныя торжества въ честь Понятовскаго. Третьяго дня на площади было устроено гимнастическое празднество, инсценированное польскими сокольскими организаціями. Зрителей было нѣсколько десятковъ тыс. чел. Вечеромъ въ театрѣ былъ устроенъ торжественный спектакль. Казиміръ Тетмайеръ произнесъ патріотическую рѣчь.

ПОЛЬСКО-ЕВРЕЙСКІЯ ОТНОШЕНІЯ.

— Варшавскими евр. дѣятелями нѣсколько времени тому назадъ была устроена анкета о томъ, какъ бойкотъ отразился на евр. населеніи Цар. Польскаго. Разослано было 560 опросныхъ листовъ, отвѣтовъ получено 60 проц. Пока обработаны данныя, рисующія положеніе вещей въ Варшавской губ. Оказывается, что изъ 40 городскихъ поселеній этой губерніи бойкотъ существуетъ въ 38 (городахъ и мѣстечкахъ). Бойкотистскими агитаторами и организаторами являются, главнымъ образомъ, ксендзы, затѣмъ адвокаты и врачи, а также оффиціальныя лица: начальники почтовыхъ конторъ, учителя школъ, нотаріусы и пр. Въ большей части пунктовъ до бойкота вовсе не было христіанскихъ магазиновъ, теперь въ 28 городахъ насчитывается 336 магазиновъ, главнымъ образомъ, бакалейныхъ, табачныхъ и галантерейныхъ. Нѣтъ сомнѣнія, что данныя эти типичны для всего края.

— Польская пресса единодушно констатируетъ фактъ значительнаго усиленія за послѣдній годъ эмиграціи евреевъ изъ края.

Дѣло Бейлиса

КІЕВСКІЯ ВПЕЧАТЛѢНІЯ.

(Отъ нашихъ спец. корреспондентовъ).

I.

ЦѢЛЬ И СРЕДСТВА.

Я, можетъ быть, разойдусь во мнѣніи съ большинствомъ общества, безпристрастно слѣдящаго за процессомъ, если скажу, что съ самаго своего пріѣзда въ Кіевъ, ознакомившись на мѣстѣ изъ непосредственнаго источника съ деталями дѣла, я все время нахожу, что вмѣшательство въ разслѣдованіе преступленія г. Бразуля-Брушковскаго и г. Марголина не украсило страницъ этого дѣла.

Единственно, передъ чѣмъ я пассую, это возраженіе, что не начни Бразуль своихъ розысковъ, не огласи о нихъ въ печати, можетъ быть, дѣлу придано было бы какое-нибудь еще худшее направленіе. Но, во-первыхъ, это еще гаданіе: можетъ, было бы дуже, а можетъ, не было бы, а во-вторыхъ, увы!—хотя услуга намъ при нуждѣ дорога, но за нее не всякъ умѣетъ взяться.

Я отлично понимаю, что частный разслѣдователь всегда находится въ тяжелыхъ условіяхъ, что онъ, не вооруженъ техническими средствами слѣдственной власти. Но не въ неполнотѣ разслѣдованія отрицательныя качества дѣятельности Бразуль-Брушковскаго, а въ томъ, что онъ переоцѣнилъ свои способности и бывали моменты, когда не онъ овладѣвалъ преступниками, а преступники имъ. Странное и жалкое впечатлѣніе производитъ собственное признаніе свидѣтеля на судѣ, что со времени перваго знакомства съ Вѣрой Чеберякъ въ сентябрѣ 1911 года и по 18-е января слѣдующаго года, т. е. въ теченіе четырехъ мѣсяцевъ, у него не закрадывалось никакого недовѣрія къ этой женщинѣ, онъ ей безусловно вѣрилъ.

Въ діалогѣ съ Замысловскимъ на судѣ подъ наглыми, но все же довольно ловкими вопросами послѣдняго, Бразуль устанавливаетъ разные періоды своего отношенія къ Чеберякъ: до января полное довѣріе, съ января по конецъ апрѣля колебанія между вѣрой и недовѣріемъ, и наконецъ съ апрѣля полное недовѣріе, полная убѣжденность въ ея умышленномъ извращеніи фактовъ. Четыре мѣсяца вѣры! Три мѣсяца гамлетовскихъ сомнѣній, пока человѣкъ не раскусилъ такой фруктъ, какъ г-жа Чеберячка! Сколько разъ за этотъ срокъ ловкая пройдоха могла обойти неуклюжаго добровольнаго слѣдователя, главными данными котораго для этой роли были, какъ я слышалъ, два вѣскія обстоятельства: то, что онъ нѣсколько лѣтъ велъ полицейскій репортажъ въ газетѣ, и то, что его родитель былъ исправникомъ, значитъ г. Бразуль получилъ воспитаніе въ семьѣ полицейскаго чиновника.

Допустимъ, Карабчевскій въ надзвательство Замысловскаго, отчасти правильно разъяснилъ, что слѣдствіе не о довѣріи къ Чеберяковой, какъ къ извѣстности безупречной личности, не о довѣріи положительномъ, а о довѣріи лишь отрицательномъ, т. е. о сложившемся у Бразуля убѣжденіи, что въ данномъ дѣлѣ онъ позволилъ лгать, но... даже и такое убѣжденіе нельзя не признать чрезмѣрнымъ въ его наивности. Не такова эта «загадочная» женщина, чтобы въ какомъ-бы то ни было смыслѣ можно было авансомъ отнестись къ ней съ довѣріемъ. Каждый сообщенный ею фактъ, каждое ея слово должно приниматься съ осторожностью, съ недовѣріемъ, какъ требующее непремѣнной провѣрки и очень основательной. Всякаго, кто будетъ давать ей авансы вѣры, она не преминетъ обмотать вокругъ своего указательнаго пальца.

И сколько разъ эта героиня лукьяновскихъ трущобъ, вѣроятно, посмѣивалась надъ неловкимъ слѣдователемъ, бросавшимся туда и сюда, пока время и сама она все заметали и замѣтали слѣды.

И эти рестораны, эта поѣздка въ Харьковъ,—что существеннаго они дали? И стоило ли входить въ компанію всѣхъ этихъ Выграновыхъ, Махалиныхъ, Караевыхъ, лѣзть чистому человѣку въ это болото, разговаривать съ такимъ отребьемъ городской среды, какъ этотъ Петровъ въ его нелѣпой сѣрожелтой пелеринѣ, и потомъ публично на судѣ признаваться, что да, дѣйствительно, я ему давалъ кое-какія деньжонки за услуги дѣлу.

Петровъ—и услуги дѣлу!

Жалко, конечно, Бейлиса, въ невиновности котораго мы убѣждены—и теперь съ теченіемъ процесса еще больше, нежели прежде—но неужели же его и правое дѣло призваны спасти Петровъ, аморальный и продажный субъектъ, или ему подобные персонажи?

А. Никольскій.

Кіевъ, 7 октября.

II.

ВОКРУГЪ ДА ОКОЛО ПРОЦЕССА.

Вокругъ процесса закружились, точно мухи, различные слухи.

Прокурору предписано-де заболѣть, и процессъ будетъ сорванъ. Въ Петербургѣ спохватились и не желаютъ довести скандалъ до высшаго апогея.

Установлено, что проф. Косоротовъ составилъ актъ экспертизы для предварительнаго слѣдствія.

Проф. Павловъ увѣренъ, что съ математической точностью ему удастся доказать всю несостоятельность медицинской экспертизы, положенной въ основаніе обвиненія.

Психіатръ Бехтеревъ считаетъ имѣющуюся въ дѣлѣ экспертизу о психическихъ побужденіяхъ убійцъ Ющинскаго безсвязнымъ дѣтскимъ лепетомъ, способнымъ вызвать лишь улыбку снисхожденія...

Имѣются доказательства, что интеллигентнымъ присяжнымъ, вошедшимъ въ «бейлисовскую» сессію, по странной случайности, не вручены повѣстки, и теперь адвокаты принялись за разслѣдованіе этой странной исторіи.

Таковы эти слухи, факты, полуфакты, намеки, рождаемые чуть-ли не ежедневно.

Въ чемъ же кроются причины, рождающія подобные слухи? Причины въ ненормальной обстановкѣ всего процесса, начиная съ присяжныхъ и кончая спеціально выписаннымъ изъ столицы прокуроромъ, которому поручено спасти репутацію вдохновителя процесса.

Представитель м-ра вн. дѣлъ г. Дьяченко, энергично заносящій въ блокъ-нотъ самые интересные моменты процесса, жандармскіе чины, сидящіе позади судейск. стола, ежедневныя телеграфныя донесенія министерствамъ вн. дѣлъ и юстиціи. Ожидающійся представитель синода г. Скворцовъ, десятки городовыхъ и околоточныхъ, расположившихся въ длинныхъ коридорахъ суда, шпики, шныряющіе среди журналистовъ, и воплощенныя какой то таинственности чиновныя лица, изображающія собой символъ секрета—все это создаетъ ненормальную обстановку.

Если вы вмѣсто мундира носите пиджакъ, упаси васъ Боже заглянуть въ полутемный коридоръ, гдѣ во время перерывовъ чиновники губернатора, судейскіе и жандармскіе чины что-то другъ-другу говорятъ на ухо. Пишущему эти строки пришлось уже испытать на себѣ прелесть случайнаго минутнаго пребыванія въ средѣ, насыщенной секретами. Точно въ запретный корридоръ вошелъ не мирный журналистъ, все орудіе котораго—перо, а террористъ, вооруженный десятками бомбъ... Грозный крикъ «насъ подслушиваютъ», искаженныя отъ волненія лица, шумъ, суматоха... Гроза, впрочемъ, скоро пронеслась. Но рождена она была таинственностью, охватившею всѣхъ. И старая истина—гдѣ много секретовъ, тамъ въ моральномъ отношеніи скверно пахнетъ,—нигдѣ такъ не проявилась, какъ въ дѣлѣ Бейлиса.

Нѣкоторые секреты, быть можетъ, скоро придется раскрыть. Въ этомъ смыслѣ большія надежды возлагаются на Шульгина, которому придется скоро дать отвѣтъ по поводу недавняго выступленія въ «Кіевлянинѣ».

Ему и карты въ руки, говорятъ о Шульгинѣ. Лишь вчера онъ въ чиновномъ мірѣ былъ «своимъ человѣкомъ». Удастся ли ему, однако, хоть муточку поднять завѣсу съ дѣла злосчастнаго Бейлиса?

Сегодня Бейлисъ, поддавшись общему настроенію, нѣсколько внимательнѣе относится къ окружающей его обстановкѣ. Серія «большихъ дней» началась съ допроса вдохновителя частнаго разслѣдованія Бразуль-Брушковскаго.

Въ залѣ гробовая тишина. За судейскимъ столомъ людно. Среди чиновниковъ выдѣляется монашеская ряса епископа Никодима. Нужно ждѣ эксперты. Даже г. Мазе не выдержалъ и явился. Защита въ полномъ сборѣ. Столы журналистовъ переполнены. Прокуроръ, который за нѣсколько дней сильно осунулся, просвѣтлѣлъ (на пожелтѣвшемъ лицѣ вмѣсто прежняго румянца какія то темныя пятна), нервно потираетъ руки и ежеминутно пьетъ воду. На хорахъ колоссальное количество журналистовъ.

Долго продолжался разсказъ.

Переходя отъ одного этапа своего разслѣдованія къ другому, г. Бразуль на 2 ч. зафиксировалъ вниманіе всего зала. Но когда онъ кончилъ, началась охота... Охота дикая, охота озлобленныхъ людей, у которыхъ вмѣсто твердой почвы подъ ногами, все болѣе и болѣе засасывающая ихъ... Убѣть пушистаго звѣря не удавалось. Но гражданскіе истцы и обвинитель не бросали и клочками шерсти... Г. Замысловскому очень ужъ хотѣлось сбить противника съ позиціи, и когда тотъ не могъ, напр., установить съ математической точностью грань между періодами его довѣрія и недовѣрія къ Чеберячкѣ, г. Замысловскій торжествовалъ. Позвольте, протестовалъ свидѣтель, довѣріе и недовѣріе создаются не сразу, а постепенно. Но Замысловскій не унимался и требовалъ указанія чуть ли не часа, смѣнившаго довѣріе на недовѣріе.. Вообще весь перекрестный допросъ носитъ характеръ охоты на звѣря. Вопросы сыпались, какъ изъ рога изобилія. Всѣ попытки прокурора и частныхъ обвинителей во чтобы то ни стало вовлечь въ дѣло «Кіев. Мысль», какъ источникъ финансированія частнаго разслѣдованія, не достигли цѣли. И тогда начинались ироническіе вопросы, колкости, вызвавшія даже замѣчаніе предсѣдателя по адресу прокурора, и фейерверкъ «наводящихъ» и путающихъ вопросовъ...

Допросъ продолжается, и свидѣтелю приходится выдерживать бѣшеную аттаку. Прокуроръ все чаще и чаще прибѣгаетъ къ водѣ, и точно охваченный какимъ то страннымъ недугомъ, онъ, захлебываясь, спѣшитъ огорошить и поразить противника, слова вылетаютъ у него, какъ пули изъ пулемета... И моментами вамъ кажется, что вы присутствуете на бѣшеномъ поединкѣ съ обязательнымъ смертельнымъ исходомъ. Но... прокуроръ уступаетъ позиціи и передаетъ свидѣтеля на съѣденіе гражданскимъ истцамъ. И снова начинается обстрѣлъ..

А впереди еще цѣлый рядъ важныхъ свидѣтелей частнаго разслѣдованія. И немало энергіи придется обвиненію потратить, чтобы уличить того или иного свидѣтеля въ противорѣчіи по самымъ незначительнымъ пунктамъ. Но всякая мелочь, всякій пустякъ съ жадностью подхватывается и преподносится присяжнымъ, какъ бомба, какъ обстоятельство, которое должно повернуть защиту въ прахъ.

А гражданскіе истцы, находящіе опору въ Чеберячкѣ, и Чеберяка, поддерживаемая истцами? Развѣ это не характерно? Развѣ не характерно, что десятки разъ историческая Вѣра изобличалась на судѣ въ кражахъ, укрывательствѣ краденнаго и т. п. и десятки разъ гг. Замысловскій, Шмаковъ въ трогательномъ единеніи съ прокуроромъ пытались свести эти преступленія на нѣтъ? Такъ... Одна видимость, а не преступленіе. Сущіе пустяки. Жертва оговора...

Согласитесь, что если обвиненіе держится на воровкѣ Чеберячкѣ, на пребываніи у Зайцева цадиковъ, изъ коихъ одинъ пишетъ... оперетки, а другой учился въ политехникумѣ, да на шантажистѣ Лютостанскомъ, то едва ли есть съ чѣмъ поздравить г.г. Виппера, Шмакова и Ко...

А. Аренбергъ.

Кіевъ, 7 октября.

Изъ залы суда.

(Отъ нашего корреспондента).

13-й день.

Слѣдя въ продолженіе около $2^1/_2$ лѣтъ за дѣломъ объ убійствѣ Андрея Ющ

ДНЕВНИКЪ ЖУРНАЛИСТА.

MLXXVIII.

9 октября.

Частное разслѣдованіе.

О роли г. Бразуль-Брушковскаго въ кіевскомъ скандалѣ, выражаясь энергичнымъ словомъ г. Набокова, необходимо судить двояко. Быть можетъ, А. И. Никольскій, мой уважаемый товарищъ по газетѣ, и правъ въ своей увѣренности, что безхитростный и добродушный Бразуль въ первый моментъ сдѣлъ себя обойти на рѣдкость хитрой и изворотливой Вѣрѣ Чеберякъ. Но никто, наверное полагать, не станетъ спорить противъ того, что частный починъ въ дѣлѣ разслѣдованія обстоятельствъ загадочнаго убійства, съ всѣми погромными авторитетами пріуроченнаго къ смрадной и подлой затѣѣ, былъ тѣмъ болѣе обязателенъ, чѣмъ настойчивѣе оффиціальные слѣдственные органы отвлекались отъ раскрытія подлинной обстановки преступленія въ сторону предвзятыхъ догадокъ и построеній...

Мы знаемъ, что погромный лагерь выдѣлилъ изъ своей среды цѣлую дружину добровольцевъ-слѣдопытовъ, въ составъ которой вошли и многочисленные «двухглавцы», во главѣ съ главнымъ сотрудникомъ Замысловскаго, студентомъ Голубевымъ, и бывшій содержатель подозрительныхъ «номеровъ»—истинно русскій чехъ Розмитальскій, и анекдотическій помѣщикъ Акацатовъ, похоронившій здравствующаго г. Чаплинскаго, прокурора кіевской судебной палаты. Больше того,—мы знаемъ, что эти самозванные слѣдователи подчинили своему верховному контролю все оффиціальное разслѣдованіе объ убійствѣ Ющинскаго, содѣйствовали устраненію отъ разслѣдованія неугодныхъ имъ чиновниковъ, дѣлали полемическія приписки къ слѣдственнымъ актамъ, вступали въ запальчивыя пререканія съ сопротивляющимися имъ лицами и учрежденіями. И если надобно обладать нравственнымъ безстыдствомъ Замысловскаго, чтобы въ этихъ условіяхъ усмотрѣть въ выступленіи Бразуля нѣчто неожиданное и внушающее подозрѣніе, то на мѣру здраваго смысла достаточно простой сообразительности, чтобы понять, что повелительная необходимость партикулярнаго вмѣшательства въ эту мрачную интригу политиканства, злопыхательства и карьеризма диктовалась самыми естественными побужденіями...

Возможно, разумѣется, что болѣе искушенный въ пониманіи человѣческой души наблюдатель сумѣлъ бы быстрѣе, нежели г. Бразуль-Брушковскій, постигнуть затаенные расчеты и намѣренія Вѣры Чеберякъ. Отсюда не приходится, однако, дѣлать никакихъ обидныхъ для этого послѣдняго выводовъ. И даже г. Марголина, столь неудачно пытавшагося приблизиться къ краю роковой тайны объ убійствѣ несчастнаго мальчика, мы не рискнули бы упрекнуть въ слишкомъ большой неосторожности. Заднимъ умомъ всѣ мы изрядно крѣпки, но еще большой вопросъ, какъ бы поступилъ каждый изъ насъ въ положеніи этого адвоката, пострадавшаго въ поискахъ правды и отчетливо сознававшаго,—въ силу своей близости къ дѣлу,—что надъ головой его подзащитнаго плетется замысловатая сѣть кляузныхъ оговоровъ и нарочито подгоняемыхъ уликъ. Въ концѣ концовъ весь грѣхъ г. Марголина сводится къ тому, что онъ слишкомъ довѣрился впечатлѣнію Бразуля объ искренности Вѣры Чеберякъ. Однако, уже послѣ первой встрѣчи съ Чеберякъ опытный адвокатъ понялъ, что уголовная дама «несетъ вздоръ». И если бы не страстное желаніе ритуалистовъ навязать г. Марголину нѣкую всееврейскую миссію, то можно было бы обойти полнымъ молчаніемъ инцидентъ съ поѣздкой въ Харьковъ, инсценированный тою же Чеберякъ, заявившей Бразулю, что въ этомъ городѣ ей необходимо повидаться съ важнымъ для дѣла свидѣтелемъ...

Легковѣрный газетный хроникеръ, своими розыскными похожденіями вызывавшій улыбки на устахъ сотрудниковъ «Кіевск. Мысли», не пожелалъ согласиться съ скептицизмомъ кіевскаго адвоката, и въ наказаніе за это великолѣпный Замысловскій въ продолженіе добраго получаса терзалъ его допросомъ о мотивахъ его довѣрія къ Чеберякъ. Хотя, какъ будто, именно Замысловскому всего менѣе пристало интересоваться причиной обаянія, внушаемаго неотразимой Вѣрой Владимировной. Во всякомъ случаѣ, ни прокурору, ни гражданскимъ истцамъ не удалось уличить Бразуля ни въ чемъ, могущемъ набросить хотя бы слабую тѣнь на абсолютную добросовѣстность его вмѣшательства въ дѣло, направленное, по его глубокому убѣжденію, по ложнымъ слѣдамъ. Г. Вишперъ сдѣлалъ было попытку дискредитировать свидѣтеля указаніемъ на нѣсколько десятковъ рублей, разновременно данныхъ имъ Чеберякъ, но судя по телеграфному отчету безъ особеннаго успѣха. Да оно и не удивительно, если принять въ соображеніе аппетиты почтенной хозяйки воровского притона, настаивающей на цѣлыхъ сорока тысячахъ, будто бы предложенныхъ ей за взятіе на себя вины...

Съ гораздо большимъ основаніемъ слѣдовало бы попенять на Бразуля за обращеніе къ содѣйствію столь недвусмысленнаго уголовнаго рыцаря, какимъ выглядитъ для всякаго мало-мальски примѣтливаго человѣка Петровъ, оруженосецъ Вѣры Чеберякъ, но эта оговорка опять приводитъ насъ къ первоначальному признанію относительной пригодности добровольца—слѣдователя къ задачѣ, имъ на себя возложенной. Что же дѣлать! Отъ г. Бразуль-Брушковскаго никто не вправѣ требовать больше того, на что онъ способенъ. Упрекающимъ его въ недостаточной утонченности слѣдственныхъ пріемовъ, въ нѣкоторой дозѣ провинціальной наивности, въ потѣшности иныхъ его обобщеній, сдѣлавшихъ его жертвой пронырливой Чеберякъ, навязавшей ему версію о причастности къ убійству своего любовника Мифле, Бразуль можетъ возразить, что онъ счелъ бы себя виноватымъ въ чемъ нибудь, если бы выяснилось, что эти его органическіе, такъ сказать, недочеты помѣшали кому либо, болѣе проницательному, болѣе осторожному и болѣе неподатливому, выполнить тотъ же замыселъ лучше, полнѣе и законченнѣе. Но вѣдь этого на самомъ дѣлѣ нѣтъ. Никто, помимо него, частнаго разслѣдованія не производилъ, и не располагай мы добытымъ имъ матеріаломъ, намъ такъ бы и пришлось остаться при убѣжденіи, что убійство Ющинскаго по сей день составляетъ страшную загадку, радующую погромщиковъ своей неразрѣшимой тайной...

И одного заявленія г. Фененко, слѣдователя по важнѣйшимъ дѣламъ, что добытыя частнымъ разслѣдованіемъ противъ Вѣры Чеберякъ улики вполнѣ совпадаютъ и съ его увѣренностью въ причастности ея къ убійству злополучнаго мальчика, достаточно для того, чтобы примириться со всѣми личными слабостями г. Бразуля и общественными недочетами его досье. Отнынѣ путь къ правдѣ лежитъ только черезъ данныя, добытыя частнымъ разслѣдованіемъ. И недаромъ всѣ усилія недруговъ этой многострадальной правды—начиная съ дрожащей за себя Вѣры Чеберякъ и кончая волнующимися за погромныя упованія Замысловскимъ и Шмаковымъ—направлены къ тому, чтобы подорвать вѣру въ чистоту помысловъ Бразуля и его сотрудниковъ. Но, по всей справедливости говоря, это гораздо легче пожелать, чѣмъ сдѣлать...

Сѣдой.

Авіаторъ поручикъ Клещинскій, погибшій при перелетѣ изъ Кіева въ Москву.

Князь Іосифъ Понятовскій.

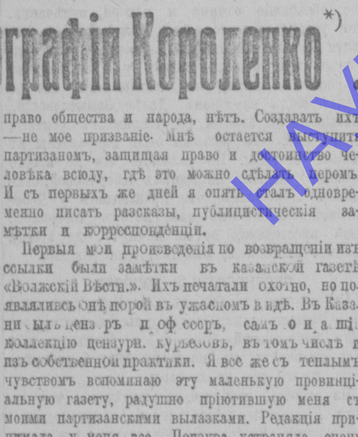

(Къ 100-лѣтію со дня смерти).

ПРЕССА.

Ученый, пользующійся міровой славой, членъ академіи и членъ Государственнаго Совѣта, профессоръ и предсѣдатель ряда научныхъ обществъ —Максимъ Ковалевскій извиняется въ Р. Вѣд. передъ датскимъ критикомъ Георгомъ Брандесомъ за причиненную ему нашей администраціей непріятность. И извиняется отъ имени культурнаго общества, привыкшаго цѣнить духовныя блага...

Брандесу было отказано въ разрѣшеніи пріѣхать въ Россію (какъ еврей-иностранецъ, Брандесъ принужденъ былъ ходатайствовать о такомъ разрѣшеніи), а у знаменитаго писателя, „духовнаго наслѣдника Тэна“, какъ говорятъ даже во Франціи, имѣется не мало заслугъ передъ нашимъ отечествомъ.

Онъ содѣйствовалъ—напоминаетъ Максимъ Ковалевскій—своимъ словомъ и своимъ блестящимъ перомъ созданію міровой славы русской литературы. Онъ истолковывалъ передъ широкими кругами европейскихъ читателей и слушателей Тургенева и Толстого. На ряду съ покойнымъ виконтомъ де-Вогюэ „русскій романъ“ обязанъ ему въ значительной мѣрѣ своимъ распространеніемъ въ массахъ.

Россія „Тургенева и Толстого“, Россія писателей, ученыхъ, художниковъ, вообще мыслящихъ личностей, любитъ Брандеса, она благодарна ему за многое...

Брандеса привыкла цѣнить вся Россія. Я былъ еще начинающимъ свое педагогическое поприще преподавателемъ московскаго университета, когда знаменитый русскій ученый Буслаевъ привлекъ мое вниманіе къ „Главнымъ теченіямъ европейской литературы“, этому первому камню въ нерукотворномъ памятникѣ, какой воздвигъ себѣ Брандесъ.

Но для оффиціальной Россіи Брандесъ только еврей, пытающійся выхлопотать себѣ „право на жительство въ столицахъ“ (правда, временное, всего на нѣсколько дней), да къ тому же еврей, осмѣлившійся поднять свой голосъ въ защиту русскаго писателя Горького (см. ниже телегр.),—а потому „ходатайство онаго еврея подлежащимъ вѣдомствомъ отклонено“.

* * *

В. Гюго когда-то писалъ о микроскопическихъ частицахъ, отдѣляющихся отъ золота (отъ государственныхъ монетъ, женскихъ украшеній) и ежедневно, ежечасно вдыхаемыхъ людьми... Отъ дѣла Бейлиса тоже отдѣляются частицы и носятся, носятся по воздуху. Мы вдыхаемъ ихъ каждый день по утрамъ, какъ только развернемъ газету; днемъ, когда „бесѣдуемъ“, когда не можемъ не „бесѣдовать“ о процессѣ; ночью, когда ложимся спать. День говорить о воздушномъ пространствѣ, каждая пора котораго наполнена дѣломъ Бейлиса.

Дѣло Бейлиса не можетъ заглохнуть, и не заглохнетъ. Никакими „адовыми“ ухищреніями антисемитизма невозможно усыпить судейскую совѣсть, бьющуюся въ каждомъ сердцѣ, и протестъ ума, которому навязываютъ безсмысленную борьбу за истину возьметъ на себя не еврейство, которому не по силамъ была бы эта борьба, а весь вѣкъ, въ который стараются включить старыя ирраціональныя преданія сатанизма и демонологіи. Ни душа, ни умъ вѣка этого не примутъ.

„Черную мессу“ празднуютъ не евреи, вкушая якобы мацу съ кровью. Черная месса кабалистики находятъ своихъ достойныхъ служителей среди нововременскихъ идеологовъ дѣла Бейлиса, и я думаю, что вѣкъ отомститъ за это сильнѣе, чѣмъ за всѣ политическіе курбеты, которые выкидывала газета. Она надѣваетъ на своихъ читателей дурацкій колпакъ, который для всѣхъ ясно отразился въ зеркалѣ времени.

Опасная игра!..

Опасная—потому, что не такъ легко побѣдить ту могучую, тысячевѣтвую и тысячегласную силу, имя которой „духъ времени“, „духъ вѣка“. Дѣло Бейлиса въ конечномъ счетѣ не можетъ быть проиграно, потому что его защитникъ—духъ XIX вѣка!

Правда-ли?

Итакъ, выражаясь газетнымъ стилемъ, «сенсація?» Лучъ свѣта въ темномъ царствѣ? Неожиданно выплываютъ новыя данныя въ Бендерахъ, по Николаевск. ул., въ «Аполлинарія въ лицѣ служащей у семьи Шапиро Ольги Пимаховой открылась новая свидѣтельница по дѣлу Бейлиса.

(Изъ телегр. «Еще одна версія» во вчераш. № «Од. Нов.»).

Близкая родственница убитаго Ющинскаго... Она многое знаетъ доселѣ никому невѣдомаго, она разскажетъ, и правда-истина восторжествуетъ...

Объ этомъ редакціи «Од. Нов.» изъ разныхъ источниковъ спѣшатъ сообщить изъ Бендеръ.

Три томительныхъ часа пути—и вотъ пишущій эти строки, командированный редакціей со строгимъ наказомъ—быть очень осторожнымъ—въ этомъ унылом городѣ, откуда «грядетъ свѣтъ» на дѣло Бейлиса... Надо сразу сказать: увы, это не то, чего ждетъ, чего имѣетъ право ждать истомленное общественное сознаніе, еще вѣрящее, что «проснется совѣсть въ черный день»...

Нѣтъ, это нѣчто, вызывающее къ себѣ различное отношеніе, нѣчто, быть можетъ, и цѣнное, но, можетъ быть, и совсѣмъ несущественное, и, кто знаетъ, быть можетъ даже по-просту подозрительное...

По крайней мѣрѣ, группировка всего наличнаго, собраннаго нами на мѣстѣ матеріала по существу не даетъ права сказать «да!», хоть и не заставляетъ вмѣстѣ съ тѣмъ бросить категорическое: «нѣтъ!».

Вотъ наши факты. Она еще совсѣмъ молодая дѣвушка, Ольга Пимахова. Ей 20 лѣтъ. Она, оказывается, двоюродная сестра Андрюши Ющинскаго. И если-бъ сказать, что внѣшнее сходство можетъ быть безусловно рѣшающимъ моментомъ при установленіи родства, то нужно было бы сразу признать, что эта часть ея заявленія положительно не подлежитъ никакому сомнѣнію: такъ поразительно сходство ея лица съ портретомъ убитаго мальчика. Тотъ же характерный, какъ будто плоскій, лобъ, тѣ же общія черты лица, глаза, напоминающіе глаза Андрюши, и т. д. Мать ея—родная сестра Александры Приходько, матери Ющинскаго, и отъ нея, собственно, и черпаетъ свои свѣдѣнія Ольга. Мать, повидимому, знала многое, очень многое, что сномъ совершенно неожиданнаго свѣта могло бы облить все это безсвязное дѣло. Но—такова ужъ во-истину странная судьба этого процесса! Тѣ, что дѣйствительно могли повѣдать что-то большое и цѣнное, почему-то обязательно сходятъ съ житейской сцены, унеси съ собою въ могилу свою великую тайну: умираетъ въ обстановкѣ потрясающей, такъ и не успѣвъ открыть на исповѣди свою омраченную душу, несчастный Женя; умерла и Наталія Нѣжинская; черезъ нѣсколько же дней послѣ обнаруженія трупа Ющинскаго смерть сомкнула уста и матери Пимаховой.

— Отчего же, Ольга, умерла ваша мать?

— Отъ аборта...

— А сколько ей лѣтъ было?

— 55... Но на видъ она была цвѣтущей женщиной, молодой.

— Такъ что-жъ вы знаете объ убійствѣ мальчика?

— А то знаю, что мнѣ говорила мать.

И Ольга чрезвычайно плавно, ясно передаетъ, что разсказала ей мать.

Мать работала на паперосной фабрикѣ бр. Коганъ, а она, Ольга, въ кіевской обмундировальнѣ. Жили они недалеко отъ Ющинскихъ. Мать заболѣла въ самый день обнаруженія трупа мальчика и черезъ нѣсколько дней умерла. Во время своей болѣзни она и разсказала своей дочери, какъ и кѣмъ былъ убитъ Андрей.

— Когда нашли Андрюшу,—разсказываетъ Пимахова,—стали говорить разно. Говорили, что его убила родная мать его. А еще больше говорили, что его замучили евреи...

— Когда же стали говорить это?

— Про евреевъ? Да сейчасъ же, какъ только нашли...

— Съ перваго же дня, еще до слѣдствія?...

— Съ самаго перваго...

И вотъ мать, оказывается, категорически стала опровергать эти слухи. Ющинскаго, говорила Пимахова-мать, убили не евреи. А произошло это слѣдующимъ образомъ.

Андрей поссорился какъ то съ Женей и сказалъ ему: «знаю, чѣмъ занимается твоя мама. Продаетъ краденое. Ужъ я разскажу». Женя эту угрозу передалъ матери, и та.... приняла мѣры. Однажды она сказала Женѣ: «Можешь идти куда хочешь, можешь и не такъ скоро возвращаться!» Мальчикъ ушелъ. А когда пришелъ къ нему, въ его отсутствіе, Андрей, послѣдняго разсчитывая на квартирѣ Чебырякъ, стали съ нимъ вести разные разговоры, предлагали угощеніе, даже водку.... Онъ соблазнился: выпилъ немного, потомъ еще. Потомъ, напившись, «нахлялся» какъ разсказываетъ Ольга. Тогда «Васька Рыжій», квартирантъ Чебырячки, сталъ его пытать: что онъ знаетъ, отъ кого, кто ему разсказывалъ про Чебырячку и проч.

— Хрустнетъ ему—живописуетъ моя собесѣдница—лѣвую ручку—онъ запищитъ..... Хрустнетъ ему правую—онъ пищитъ..... Потомъ Васька сталъ наносить ему раны.... Тогда ужъ Андрюша пересталъ пищать! А когда онъ умеръ, они—Васька Рыжій и Вѣра Чебырякъ—завернули его во что то—въ мѣшокъ или въ одѣяло—и спрятали подъ диванъ. Приходитъ кума Вѣры—я не знаю, какъ она называется. Но знаю, что она своя... Спрашиваетъ: отчего это у васъ диванъ сочится кровью? Вѣра говоритъ: а ты молчи, не разсказывай, а то я про тебя разскажу, какъ ты своего ребенка удавила. А той удавить своего маленькаго Вѣра помогала.... Ну, и замолчала, конечно.

Послѣ этого Васька Рыжій перенесъ трупъ въ погребъ. Потомъ откуда то появился извозчикъ. Трупъ уложили на дрожки.. Довезли его, кажется, до Кириловской больницы, а тамъ ужъ протащили въ пещеру, гдѣ впослѣдствіи такъ находчиво была обнаружена жертва.... Бейлиса.

Какъ видите, много совпадаетъ здѣсь съ версіей Бразуль-Брушковскаго. И если питать дѣйствительное довѣріе къ новоявленной свидѣтельницѣ, въ ея разсказѣ найти ничего невѣроятнаго, невозможнаго. Однако даже при этомъ условіи, что можетъ послужить эта ссылка на покойницу, которая къ тому же не была очевидицей преступленія? И была больна въ это время?..

При такихъ условіяхъ естественно, если въ средѣ представителей мѣстной интеллигенціи мы сталкиваемся съ совершенно неблагопріятной оцѣнкой этихъ новыхъ показаній. Намъ пришлось, напр., встрѣтиться съ пятью представителями общества, заинтересовавшимися новой «героиней», всполошившей маленькій городокъ, видѣвшими ее, подробно ее разспрашивали.

Они, напр., отмѣчаютъ манеру, съ какой передаетъ Ольга Пимахова: Она свой разсказъ говоритъ точно по писанному, какъ будто заученное. Но какъ разъ это соображеніе, мнѣ кажется, нельзя признать правильнымъ. Этотъ тонъ «заученности» могъ бы язиться, напр., результатомъ частаго повторенія одного и того же разсказа. Вѣдь это бываетъ со всѣми нами: извѣстная мысль, разъ нашедши опредѣленную форму, естественно стремится всегда по проторенному пути. Въ такихъ случаяхъ повторенія, конечно, неизбѣжны. Помимо того эта пре[illegible]стная, о[illegible]ршенно неграмотная дѣвушка очень совершенно неграмотная дѣвушка, очень свободно владѣетъ языкомъ. И если бы завелеть съ ней разговоръ совсѣмъ на другую тему, она отвѣтитъ такъ же бойко и вообще, что называется, за словомъ въ карманъ не полѣзетъ.

Другое дѣло, конечно, всѣ прочія соображенія моихъ собесѣдниковъ, ихъ вѣскость отрицать нельзя. Они подчеркиваютъ нѣкоторое противорѣчіе отвѣтовъ. Однажды Ольга, какъ мнѣ передавали, разсказывала, что мать ея на смертномъ одрѣ просила ее явиться къ слѣдователю и разсказать всю правду. Въ дальнѣйшемъ, однако, Ольга передавала, что мать и не упоминала о слѣдователѣ... Однажды Пимахова замѣтила, что, допрошенная слѣдователемъ, она, спасаясь мести, показала, что по дѣлу ничего не знаетъ... А пишущему эти строки она говорила что вовсе и не допрашивалась слѣдователемъ...

— Вызывалась. По до меня очередь не дошла я и ушла.

— Какъ? И больше васъ не вызывали?

Нѣтъ, не вызывали...

Такими и подобными противорѣчіями (ихъ нѣсколько) питается скептицизмъ. Галлюцинація на почвѣ дѣла Бейлиса,—говорили мнѣ одни «Провокація»! увѣряли другіе.

Что говорить? Очутись въ рукахъ нашихъ беззастѣнчивыхъ противниковъ, подхватывающихъ на лету самыя вздорныя выступленія и на нихъ строющихъ свои Гималаи лжи, показанія, подобныя тому, что сказала Ольга Пимахова, они, конечно, были бы широко использованы Замысловскими, Пранайтасами и т. д. Въ ихъ бѣдномъ быту и бриллiанты «Кора» — жемчужины. При ихъ безпочвенности имъ остается лишь ухватившись за сплетниковъ, «котовъ», «маравиховъ», «обрабатывать» общественное мнѣніе» и на измышленіяхъ шантажистовъ строить великое зданіе «справедливости». Но намъ, намъ, глубоко потрясенным, но все же вѣрящимъ въ высшее торжество правды, не приходится поступаться истиной и въ своемъ чистомъ дѣлѣ избирать сколько-нибудь сомнительные пути.

И вотъ почему мы можемъ спокойно, объективно съ соотвѣтствующей критической оцѣнкой отнестись ко всѣмъ утвержденіямъ этой неожиданной «защитницы». И если бъ даже у насъ не было никакихъ незыблемыхъ доказательствъ невинности и чистоты того, кого пригвоздили къ скамьѣ подсудимыхъ, мы все же ни отъ кого не скрывали бы необходимости самой тщательной провѣрки и осторожности въ данномъ случаѣ. Судя по личнымъ впечатлѣніямъ, можно сказать, что предстань Ольга Михайловна предъ судомъ въ качествѣ свидѣтельницы защиты, она была бы, вѣроятно, нисколько не хуже той вереницы темныхъ туманныхъ и подозрительныхъ тѣней, которыя въ образѣ свидѣтелей обвиненія уже промелькнули предъ взоромъ всего міра. Но, боюсь: съ точки зрѣнія цѣнности ея показаній, она не была бы и лучше ихъ...

Эсквайръ.

ВЪ МАГАЗИНѢ
Г. и И. Брейтбартъ,
(СУЩЕСТВ. СЪ 1871 Г.).
Екатерининская, № 14. Тел. 74.
Новѣйшіе рюши для отдѣлокъ.
Новѣйшія горжетки страусовыя.
Новѣйшіе шарфы амбре.
Новѣйшіе воротнички-жабо.

ПРАВЛЕНІЕ
Перваго Одесскаго Еврейскаго Общества Взаимопомощи
„Приданое“—„Гахносас-Кало“
помѣщается по ул. Жуковскаго, № 27, кв. 16. Телеф. 39-55.
Пріемъ заявленій о поступленіи въ члены О-ва отъ 9 до 2 ч. пополудни и отъ 4—7 ч. веч., кромѣ субботъ и еврейскихъ праздничныхъ дней.

МОТОРЫ нефтяной 25 с. Горисбн. Электрич. 4½ с. В.К.Э. Динам машина В.К.Э. совершенно нов продаются у И. А. ЛЕВИНСОНА. Ришельевская, 3 4288

ВЪ МУНИЦИПАЛЬНЫХЪ КРУГАХЪ.

Въ муниципальныхъ сферахъ много говорили по поводу состоявшихся третьяго дня выборовъ различныхъ гор. коммисій. Результаты послѣднихъ дѣйствительно рисуютъ отношеніе думы къ тѣмъ или инымъ гласнымъ. Такъ, два кандидата въ члены управы гг. Завидный и Нещадимъ оказались забаллотированными въ члены водопроводной коммисіи, изъ чего выводятъ заключеніе, что у нихъ абсолютно нѣтъ никакихъ шансовъ быть избранными въ члены гор. управы. У третьяго кандидата въ члены управы г. Гуськова, говорятъ, шансовъ больше, такъ какъ онъ, состоитъ членомъ финансовой и др. коммисій.

Много говорили вчера по поводу забаллотированія «знаменитаго» Н. Н. Родзевича въ члены училищной коммисіи. Г. Родзевичъ получилъ всего 14 бѣлыхъ при 46 черныхъ.

Избраны въ эту коммисію гг. Вилинскій, Дубашевскій, Бѣльскій, Русаневичъ, Стефановъ, Тодоровъ, Турдевичъ, а также скончавшійся вчера д-ръ Сушновъ. Послѣдняго избрали третьяго дня также и въ больничную коммисію, въ составъ которой вошли также гг. Витте, Доманскій, Ушаковъ, Смирскій, Колченковъ-Николаевъ, Кусисъ, Вилинскій, Цулукидзе, Тарновскій. Въ коммисію по канализаціи и замощенію окраинъ избраны гг. Афанасьевъ, Баліозъ, Доманскій, Коробка, Елисѣевъ, Тодоровъ, Рудченко, Бѣлоцерковскій, Шульманъ. Среди забаллотированныхъ въ эту коммисію перо-присутствующій гор. сиротскаго суда г. Полстаевъ.

ВЪ КУПЕЧЕСКОМЪ СОБРАНІИ.

Состоявшееся третьяго дня общее собраніе членовъ Купеческаго клуба цѣликомъ было посвящено оцѣнкѣ дѣйствій совѣта старшинъ въ извѣстномъ инцидентѣ съ г. Гехтомъ. Въ шумныхъ и страстныхъ преніяхъ почти единодушно указывалось на то, что совѣтъ ничего не предпринялъ для предупрежденія случаевъ, подобныхъ инциденту 7 сент. Многіе ораторы охотно допускали, что совѣтъ старшинъ внѣ подозрѣній, но имъ въ вину ставили небрежное отношеніе къ циркулировавшимъ слухамъ.

Любопытно, что за все время преній и даже при критикѣ дѣйствій совѣта собраніе, точно сговорившись, не называлъ прямо имени виновниковъ инцидента 7 сент. Поэтому, когда совѣтъ старшинъ заговорилъ о своемъ желаніи выйти in corpore въ отставку, получилось двусмысленное положеніе. Съ одной стороны, всѣмъ ясно было, что уходъ до истеченія полномочій могъ находиться только въ связи съ инцидентомъ 7 сент. Съ другой стороны, самъ совѣтъ, не желая до суда касаться дѣла г. Гехта, ничѣмъ не мотивировалъ своего ухода. Поэтому и въ преніяхъ царила полная разногласица: при очевидномъ для всего собранія недовольствѣ совѣтомъ, одни требовали открыто полной отставки, другіе—на мѣсяцъ, третьи—до истеченія полномочій.

Спасъ положеніе совѣта прис. пов. Островъ, выступившій съ горячей рѣчью въ защиту старшинъ и доказывавшій, что нельзя людей, ни въ чемъ незаподозрѣнныхъ, когда по самому злополучному инциденту еще не состоялось рѣшенія суда, допустить къ сложенію обязанностей. Есть срокъ, по истеченіи котораго—говорилъ г. Островъ—всегда будетъ возможность замѣнить совѣтъ другимъ составомъ. Рѣчь, повидимому, произвела извѣстное впечатлѣніе. Совѣтъ остался у власти.

Какъ намъ передали, такой исходъ удовлетворилъ немногихъ, т. к. даже миролюбиво настроенные по отношенію къ совѣту втайнѣ желали обновить его составъ новыми лицами.

ВЪ ВЫСШЕЙ ШКОЛѢ.

Практика нашихъ университетскихъ дѣлъ обогатилась теперь случаемъ, исключительно нелѣпымъ. Какъ извѣстно, Высочайшій манифестъ 21 февраля коснулся студентовъ, между прочимъ, въ томъ отношеніи, что всѣмъ, уволеннымъ за невзносъ гонорара въ теченіе послѣдняго времени, предоставляется право обратнаго поступленія въ университетъ, причемъ числящіяся за ними недоимки съ нихъ слагаются. Нѣсколько студентовъ-христіанъ на этомъ основаніи, дѣйствительно, были приняты въ университетъ обратно. Что же касается бывшихъ студентовъ-евреевъ, въ свою очередь подавшихъ прошенія объ обратномъ зачисленіи, то надъ ихъ участью сочли нужнымъ призадуматься. Запросили министерство, какъ быть. Отвѣтъ получился, можно сказать, классическій: недоимки снять, но... при пріемѣ руководствоваться общими правилами пріема евреевъ, т. е. подвергнуть зачисляемыхъ обратно студентовъ жеребьевкѣ... Но такъ какъ вторичныя жеребьевки не разрѣшаются, то всѣмъ просителямъ придется ждать до будущаго года. И тамъ ужъ рокъ рѣшитъ, кому вернуться въ храмъ науки, кому нѣтъ.

ЭЛЕКТРО-ТРАМВАЙНЫЙ ОТДѢЛЪ И БЕЛЬГІЙЦЫ.

Начинаютъ выясняться отношенія между прежней гор. управой и бельгійцами. Читатели, вѣроятно, помнятъ произведшій въ свое время сенсацію запросъ въ гор. думѣ, почему бельгійцы построили херсонскую подстанцію на гор. землѣ въ то время какъ они должны были построить ее на собственной землѣ. Завѣдывавшій въ то время электро-трамвайнымъ отдѣломъ г. Фабрицкій далъ объясненіе, что гор. управа спустя уже нѣкоторое время послѣ постройки подстанціи узнала о захватѣ бельгійцами гор. земли. Дума рѣшила санкціонировать захватъ, но съ тѣмъ, чтобы бельгійцы дали городу какія-нибудь компенсаціи. Въ настоящее время въ думу представленъ докладъ г. Фабрицкаго о компенсаціяхъ, составленный имъ въ бытность членомъ управы и тщательно до нѣкоторыхъ скрывавшійся. Оказалось, что «компенсаціи» сводятся къ нулю.

ХОЛЕРА.

Изъ послѣдняго оффиціальнаго бюллетеня о ходѣ холерныхъ заболѣваній въ Херсонской губ. за 1 октября видно, что въ Херсонскомъ уѣздѣ состояло 17 холерныхъ больныхъ, въ Одесскомъ уѣздѣ состояло 11 больныхъ, заболѣло вновь 3 чел.

Послѣ продолжительнаго перерыва, вчера вновь зарегистрированы два подозрительныхъ случая: въ первый изоляціонный баракъ доставлены изъ новой гор. больницы Прасковья Николая, 37 лѣтъ (Спорытинская, д. № 7 на С. Мрановкѣ), и Прасковья Романюкъ, 37 лѣтъ (изъ д. № 12, по Костецкой ул.). На кварирахъ заболѣвшихъ женщинъ приняты мѣры изоляціи и дезинфекціи. На бактеріологическ станціи производятся изслѣдованія этихъ 2-х заболѣваній.

ШТРАФЫ ЗА СТАТЬИ И ЗАМѢТКИ ПО ДѢЛУ БЕЙЛИСА.

За нарушеніе пп. 1 и 3 обязательнаго постановленія «О печати», и. д. градоначальника постановилъ:

редактора «Мал. Одес. Пов.» Н. В. Самокатова. за напечатаніе въ № 52 отъ 5 октября статьи подъ заглавіемъ «Изъ писемъ читателей» подвергнуть штрафу въ 100 руб., при неуплатѣ—аресту на 1 мѣсяцъ,

редактора той же газеты Н. В. Самокатова, за напечатаніе въ № 49 отъ 2 октября замѣтки подъ заглавіемъ «Протестъ одесскихъ медичекъ», подвергнуть штрафу въ 300 руб., а при неуплатѣ—аресту на 2 мѣсяца.

редактора «Одес. Нов.» Н. В. Самокатова за помѣщеніе въ № 9145 отъ 7 октября телеграммы подъ заглавіемъ «Князь Мещерскій о процессѣ Бейлиса» и редактора «Мал. Од. Нов.» Н. В. Самокатова, за помѣщеніе въ № 54 отъ 7 октября телеграммы подъ тѣмъ же названіемъ—подвергнуть штрафу въ 100 руб. каждаго.

Итого «Одесскія Новости» оштрафованы на 100 р., «Мал. Од. Нов.»—на 500 р.

И. д. градоначальника постановилъ: отвѣтственнаго редактора «Южной Мысли» Е. Теребенникова, за помѣщеніе въ № 255 отъ 7 октября телеграммы «Мещерскій о дѣлѣ Бейлиса», и ред.-изд. «Одес. Листка» С. Навроцкую, за помѣщеніе въ № 235 отъ 7 октября телеграммы «Кн. Мещерскій о дѣлѣ Бейлиса», подвергнуть штрафу по 100 рублей, а при неуплатѣ—аресту на 2 мѣсяца.

Т. О. КУЛИКОВСКІЙ.

(Некрологъ).

Умеръ Титъ Осиповичъ Куликовскій!

Мѣстная присяжная адвокатура потеряла немъ достойнаго члена своего сословія. Л[illegible] недавно въ присутствіи представителей м[illegible]стратуры и многочисленныхъ товарищей по [illegible]фессіи торжественно былъ отпразднованъ [illegible]лѣтній юбилей его судебной дѣятельности.

Въ теченіе послѣднихъ четырехлѣтій Т. [illegible] единогласно избирался предсѣдателемъ сов[illegible] присяж. повѣренныхъ округа одесской судебной палаты. И здѣсь Т. О. снискалъ себѣ всеобщ[illegible] любовь товарищей, на которыхъ онъ ум[illegible] воздѣйствовать исключительно мягкостью с[illegible] души.

Глубоко принималъ къ сердцу Т. О., между [illegible]чимъ, то стѣснительное положеніе, въ котор[illegible] находятся молодые юристы не-христіанскаго [illegible]исповѣданія. И въ этомъ отношеніи онъ [illegible]нималъ самое близкое участіе въ тѣхъ [illegible]нихъ, которые не могли занять извѣстнаго [illegible]ложенія въ адвокатурѣ.

Т. О. умеръ на 73 г. своей жизни отъ [illegible]рыва сердца. Лишь недавно онъ пріѣхалъ [illegible] своего имѣнія, гдѣ провелъ лѣто совершенно бодрымъ и отдохнувшимъ. Но послѣднюю дѣло, живя въ Одессѣ безъ своей семьи, н[illegible]дящейся еще въ имѣніи, Т. О. почувствов[illegible] недомоганіе и жаловался на лихорадочное состояніе. А вчера ночью съ нимъ приключ[illegible] сердечный припадокъ. Предложеніе находящ[illegible] при немъ старшей дочери пригласить в[illegible] Т. О. отклонилъ. Придя немного въ себя, [illegible]сновa легъ, и къ утру его не стало...

Т. О. окончилъ университетъ съ Владим[illegible] въ 1868 г. Въ теченіе двухъ лѣтъ онъ состо[illegible] на службѣ въ судебномъ вѣдомствѣ, [illegible] 1870 г. избранъ былъ на должность мир. с[illegible] Хотинскаго уѣзда, а затѣмъ черезъ нѣсколь[illegible] лѣтъ былъ избранъ предсѣдателемъ хотинс[illegible] съѣзда мир. судей.

Любя природу и отдаваясь сельскому хо[illegible]ству, Т. О. очень увлекался пчеловодств[illegible] въ которомъ усматривалъ источникъ матер[illegible]наго благосостоянія крестьянъ. Въ мѣст[illegible] обществѣ пчеловодовъ онъ состоялъ предсѣ[illegible]лемъ. Посвящая этой дѣятельности много т[illegible] и времени, Т. О. издавалъ на собствен[illegible] средства журналъ и какъ «пчела» самъ [illegible]ралъ для него матеріалъ и самъ же его ре[illegible]тировалъ.

Смерть Т. О. произвела сильное впечатл[illegible] на всѣхъ прис. повѣр., друзей и знако[illegible] его. Вчера квартиру покойнаго посѣтили м[illegible] его товарищи. О кончинѣ Т. О. дано з[illegible] его семьѣ, въ Херсонскій уѣздъ.

Послѣ Т. О. осталась семья изъ вдовы [illegible] дѣтей—двухъ дочерей и трехъ сыновей, [illegible] которыхъ двое служатъ въ суд. вѣдомств[illegible] одинъ оперный артистъ въ Москвѣ.

Сегодня въ 3 час. дня на кв. покой[illegible] состоится первая панихида. На гробъ покой[illegible] возложено много вѣнковъ—отъ совѣта [

вчера отслужена будетъ панихида. Похороны состоятся завтра, въ 10 час. утра, на Новомъ христіанскомъ кладбищѣ.

ХЛѢБНАЯ КАМПАНІЯ.

Хлѣбная кампанія на одес. отдѣленіи ю.-з. ж. д., въ виду благопріятной погоды, въ настоящее время въ полномъ разгарѣ. Ежедневно по главной линіи доставляется на ст. «Одесса-Порть» около 400 вагоновъ зерна, которое выгружается на иностранные пароходы. Заказы коммерческаго агентства ю.-з. ж. д. на хлѣбные магазины на Пересыпи уменьшились.

ПОДОЛЬСКОЕ ЗЕМСТВО ОБЪ ОДЕС. СТРАХ. Т-СТВѢ.

Какъ сообщаютъ «Подольск. Изв.», на послѣднемъ земскомъ собраніи новоиспеченный членъ губ. Совѣта И. Е. Раковичъ во внеочередномъ заявленіи поднялъ вопросъ объ одес. страховомъ товариществѣ.

«Подолія—сказалъ онъ—причислена къ одесскому округу. Нашъ представитель гл. Ефимовъ былъ на собраніи и былъ глубоко возмущенъ всѣмъ тѣмъ, что тамъ происходило. Онъ подалъ особое заявленіе въ министерство. Мы не знаемъ, кто тамъ въ Одессѣ рѣшаетъ дѣла и какъ. Это недопустимо. По закону, земство имѣетъ право взять дѣло страхованія въ свои руки. Предлагаю сдѣлать такое постановленіе. Въ Одессѣ подкладка, по словамъ гл. Ефимова, была возмутительна. Разъ законъ позволяетъ передать страхованіе родному нашему земскому органу,—то должны это сдѣлать».

Собраніемъ предложеніе И. Е. Раковича было принято. Въ настоящее время, какъ извѣстно, сахарные заводы Подольской губ. уже отошли къ кіевскому товариществу.

ЭЛЕКТРИЧЕСКІЙ ТРАМВАЙ.

Гор. управа выдала бельгійскому о-ву разрѣшеніе на открытіе линіи «Ковалевская». Направленіе этой линіи по договору отъ Дюрьмы—до дачи Ковалевскаго. Такъ какъ въ договорѣ имѣется пунктъ, по которому всѣ загородніе вагоны должны отходить отъ какого-нибудь гор. пункта, гор. управа избрала начальнымъ пунктомъ для линіи «Ковалевская» старое христіанское кладбище.

Вскорѣ по этой линіи откроется движеніе.

ЛЕКЦІИ.

Импрессаріо Е. Б. Галантеръ въ настоящемъ сезонѣ устраиваетъ рядъ интересныхъ лекцій. Такъ, въ среднихъ числахъ ноября состоятся двѣ лекціи Владимира Жаботинскаго на темы: 1) «Ассимиляція народностей» и 2) «Національныя меньшинства» (поляки и евреи). Затѣмъ состоятся лекціи извѣстнаго евр. поэта Саула Черниховскаго «О молодой еврейской поэзіи», проф. Туганъ-Барановскаго на тему «Современные общественные идеалы» и др. Постомъ г. Галантеръ устраиваетъ рядъ лекцій гг. Столыпина, Дубнова, Гольдштейна, а также профессоровъ Тарло и Петражицкаго.

Сейчасъ г. Галантеръ выѣзжаетъ въ Москву, гдѣ состоятся лекціи Мережковскаго, Жаботинскаго и чл. Госуд. Думы Милюкова.

ЧЕСТВОВАНІЕ П. Г. ТУРКАНЪ-СУРИНОВИЧА.

Служащіе Р. о. п. и т. и представители нѣкоторыхъ организацій, прикосновенныхъ къ пассажирскому движенію на судахъ общества, вчера чествовали кассира пассажирской кассы одесскаго карантиннаго агентства общества (заграничныхъ рейсовъ), П. Г. Турканъ-Суриновича, по случаю 25-лѣтія его службы въ обществѣ. Отъ имени сослуживцевъ юбиляру преподнесены на память золотые часы съ цѣпью. Духовенство мѣстныхъ аѳонскихъ подворій преподнесло юбиляру серебряный вызолоченный образъ Касперовской Божіей Матери. Въ теченіи дня П. Г. Турканъ получилъ множество привѣтствій по почтѣ и телеграфу отъ различныхъ иногородныхъ учрежденій и лицъ.

ЮБИЛЕИ.

Желающихъ принять участіе въ чествованіи содержателя евр. училища М. Д. Тепера (по случаю 25-лѣтняго юбилея) просятъ обращаться по слѣд. адресамъ: Базарная, 23 кв. 17, спросить учительницу Розенбергъ; Преображенская, уг. Успенской, гостиница «Желѣзная дорога», кв. 37, спрос. учительницу Кронгаузъ.

20 октября истекаетъ 44-лѣтіе педагогической дѣятельности старѣйшаго педагога и содержателя частнаго еврейскаго училища И. А. Сливакова и 40-лѣтіе существованія учрежденнаго имъ въ 1873 г. училища.

ОБЩЕДОСТУПНЫЕ КУРСЫ.

Организованные одесскимъ отдѣленіемъ техническаго общества общедоступные систематическіе курсы по химіи (читаетъ Е. С. Буркеръ) и высшей математики (О. В. Клеффнеръ) привлекаютъ значительное число слушателей. Въ виду удачи этого опыта, обществомъ съ 12 октября организуется еще одинъ систематическій курсъ общедоступныхъ лекцій, по физикѣ. Лекторомъ будетъ преподаватель М. И. Ржепишевскій. Съ января-же 1914 года предполагается открытіе курса механики. Лекторомъ намѣчается одинъ изъ мѣстныхъ профессоровъ. На курсѣ химіи проектируется съ Новаго года организовать для слушателей практическія занятія.

Параллельно съ этимъ въ зданіи техническаго общества лекціоннымъ комитетомъ будетъ устроенъ рядъ систематическихъ популярныхъ лекцій съ платой за входъ по 15 коп. Лекціи эти будутъ вестись по литературѣ, по медицинѣ и гигіенѣ, по техникѣ и другимъ отраслямъ знанія, причемъ каждой отрасли будетъ посвященъ одинъ день въ недѣлю.

Въ мірѣ труда.

Къ организаціи больничныхъ кассъ.

Считая необходимымъ совмѣстное обсужденіе мѣстными дѣятелями больничныхъ кассъ ряда важнѣйшихъ вопросовъ—о созданіи общегородской кассы, о медицинской помощи и пр.—группа рабочихъ обратилась къ старшему фабричному инспектору И. И. Попову съ просьбой помочь въ этомъ дѣлѣ, такъ какъ совѣщанія по этому поводу разгоняются полиціей. Старшій фабричный инспекторъ предложилъ рабочимъ-правленцамъ всѣхъ мѣстныхъ кассъ устраивать совѣщанія въ его канцеляріи; если же попадобятся многочисленныя собранія, предполагается исхлопотать разрѣшеніе совѣщаній въ техническомъ обществѣ.

Изъ практики больничныхъ кассъ.

Какъ извѣстно, среди рабочихъ-участниковъ кассъ страстные споры вызываетъ постоянно вопросъ о размѣрахъ отчисленій: въ то время, какъ наиболѣе благоразумные рабочіе настаиваютъ на максимальномъ отчисленіи въ 2 и 3%, другіе требуютъ лишь 1%, заявляя, что этого достаточно. Между тѣмъ, уже кратковременный опытъ показалъ, что благополучіе кассы требуетъ максимальнаго отчисленія. Больничная касса заводовъ Гена (1100 чел.), высчитывающая 1½% заработка, въ теченіе 2-хъ мѣсячнаго своего существованія, имѣетъ по 60 руб. дефициту въ мѣсяцъ. Въ виду этого на-дняхъ состоялось чрезвычайное общее собраніе, принявшее рядъ экстренныхъ мѣръ: постановлено, между прочимъ, не выдавать впредь пособій за праздничные и воскресные дни. На заводѣ большинство рабочихъ высказывается за отчисленіе 2% заработка, что, по приблизительному расчету, дало бы лишнихъ 4000 руб. въ годъ.

Б—ъ.

ОДЕССКАЯ ЖИЗНЬ.

Высокопреосвященный Назарій, архіепископъ херсонскій и одесскій, вчера вечеромъ выѣхалъ изъ Одессы въ Кишиневъ.

По послѣднимъ свѣдѣніямъ, г. одесскій градоначальникъ И. В. Сосновскій возвратится въ Одессу изъ заграничной поѣздки 15 октября.

Министерствомъ нар. просвѣщенія изъ 10-милліоннаго кредита, отпущеннаго законодательными палатами на нужды народнаго образованія, ассигновано для одесскаго учебнаго округа 57 тысячъ рублей на выдачу прибавочнаго жалованья учителямъ гор. начальныхъ школъ, прослужившимъ свыше 15 лѣтъ, считая по 180 руб. прибавки за каждые 5 лѣтъ.

Въ виду смерти д-ра Сушнова, временное исполненіе обязанностей гор. врача Бульварнаго участка возложено на гор. врача Михайловскаго уч. д-ра А. Я. Малько.

Командиръ 4-й стрѣлковой бригады ген.-маіоръ В. Ф. Боуфалъ вчера возвратился въ Одессу изъ Ялты.

интересовалась приходо-расходной книгой, но она оказалась запертой на ключъ, ключъ же находится у одной изъ служащихъ, неявившейся вчера на службу.

Въ свое время у насъ сообщалось, что бывшіе опекуны надъ имуществомъ М. Ближенскаго, Н. И. Драго и ген.-маіоръ Калнинъ, были устранены сиротскимъ судомъ и замѣнены впослѣдствіи мир. судьею Г. С. Фабрицкимъ и И. Н. Мухинымъ. Въ настоящее время въ окр. судъ поступила отъ бывшихъ опекуновъ жалоба на опредѣленіе сиротскаго суда объ ихъ устраненіи. Жалоба будетъ заслушана 28 октября.

На освободившуюся вакансію нотаріуса, вмѣсто Комарова, назначенъ членъ кишин. окр. суда М. А. Соловьевъ. М. А. вчера представлялся старшему предсѣдателю суд. палаты Е. Н. Хлодовскому.

Въ здоровьѣ серьезно заболѣвшаго предсѣдателя правленія одес. гор. кредитнаго о-ва М. М. Дитерихса за вчерашній день наступило значительное улучшеніе и даже появилась слабая надежда на скорое выздоровленіе.

Чрезвычайное собраніе уполномоченныхъ одес. гор. кредитнаго общества назначено на четвергъ 14 ноября, въ 11 час. утра. Изъ интересныхъ вопросовъ, вносимыхъ соединеннымъ присутствіемъ о-ва, является вопросъ о покупкѣ мѣста для постройки зданія для о-ва въ виду тѣсноты существующаго помѣщенія. Однако вопросъ этотъ является далеко не разработаннымъ, въ силу чего собранію придется высказаться принципіально, выборъ же мѣста соединенное присутствіе предлагаетъ собранію предоставить ему. Остальные доклады предстоящему собранію носятъ обычный характеръ; разсмотрѣніе и утвержденіе смѣты, уменьшеніе платежей по всѣмъ серіямъ и проч., а также о производствѣ выборовъ ревизионной коммиссіи изъ 7 душъ для обревизованія отчета за 1913 годъ.

Ученый еврей при канцеляріи градоначальника Г. О. Лившицъ въ частной бесѣдѣ съ нашимъ сотрудникомъ заявилъ ему, что онъ на прежнюю свою должность дѣлопроизводителя еврейскаго стола гор. управы не вернется.

На-дняхъ членами гор. курортной коммисіи съ глава. гор. контрол. П. В. Нагорскимъ во главѣ произведена окончательная пріемка всѣхъ сооруженій, произведенныхъ инженеромъ П. С. Чеховичемъ по укрѣпленію берега дачи «Ланжеронъ». Всѣ работы по исполненію контракта признаны законченными, за исключеніемъ оканчивающагося и правленія части впослѣдствіи причиненныхъ штормомъ.

Въ виду требованія градоначальника, гор. управа предложила евр. погребальному братству выработать, на основаніи 140 ст. гор. полож., и представить управѣ смѣту приходовъ и расходовъ братства на 1914 г.

Чрезвычайное общее собраніе членовъ о-ва «Базасъ-Хойлимъ» состоится 13-го октября въ большой залѣ биржи. Предстоитъ обсужденіе слѣдующихъ вопросовъ: 1) О пріобрѣтеніи недвиж. имущества на Хаджибеевскомъ лиманѣ, для устройства колоніи для больныхъ о-ва и 2) объ избраніи Я. Л. Фридлянда почетнымъ членомъ о-ва.

Лейбъ-медикъ Л. Б. Бертенсонъ вчера прибылъ изъ Ялты въ Одессу и остановился въ «Лондонской» гостиницѣ.

Въ Одессу пріѣхалъ извѣстный еврейскій меценатъ и владѣлецъ крупной издательской фирмы въ Вильнѣ, издающей на еврейскомъ языкѣ лучшихъ авторовъ еврейской литературы, а также литературно-политическій журналъ «Ди Юдише Велтъ» Б. А. Клецкинъ.

13 октября въ Одессѣ открывается отдѣленіе существующаго въ Петербургѣ съ 1909 г. общества «Дѣтскій маякъ». Обществомъ имѣетъ цѣлью содѣйствовать физическому и умственному развитію дѣтей обоего пола. Въ общество могутъ записываться дѣти въ возрастѣ отъ 7 до 10 лѣтъ (младшее отдѣленіе) и отъ 10 до 14 л. (старшее отдѣленіе). Предметы занятій—пѣніе, гимнастика, пластика и танцы. Плата—доступная.

И. д. градоначальника постановилъ: владѣльца трактирнаго заведенія въ д. № 86 по Косвенной ул. Грудченко, за нарушеніе обязательнаго постановленія «О сборищахъ и собраніяхъ», подвергнуть штрафу въ 25 рублей, а при неуплатѣ—аресту на 7 сутокъ.

За нарушеніе постановленій одесской санитарно-исполнительной коммисіи, и. д. градоначальника постановилъ: купца С. Барбаша, за антисанитарное состояніе склада бревенъ на Новомъ молѣ, подвергнуть штрафу въ 50 рублей, а при неуплатѣ—аресту на 2 недѣли.

Въ послѣднее время замѣчается плохое обслуживаніе телефонныхъ абонентовъ въ городѣ по ночамъ. Оказывается, дежурныя барышни перегружены работой, такъ какъ для обслуживанія 44 аппаратовъ назначается всего 9 ночныхъ дежурныхъ.

Начальникъ бессарабскаго отдѣленія службы движенія ю.-з. ж. д. Н. Поповъ переведенъ на такую-же должность въ Кіевъ. На его мѣсто назначенъ начальникъ елисаветградскаго отдѣленія Н. Ѳ. Бойко. На мѣсто г. Бойко начальникомъ елисаветградскаго отдѣленія назначенъ ревизоръ службы движенія изъ Кіева М. В. Даниловъ.

На водоподъемной станціи „Днѣстръ" строится новый фильтръ. Работы эти по договору съ подрядчикомъ Хариковымъ должны были закончиться вчерне еще къ 1 октября, но затормозились въ виду потребовавшагося видоизмѣненія въ устройствѣ дна и въ связи съ этимъ подробнаго химическаго изслѣдованія матеріаловъ. Въ настоящее время устройство фильтра идетъ усиленнымъ темпомъ и на-дняхъ будетъ закончено за исключеніемъ нѣсколькихъ колодцевъ. Окончательныя же работы будутъ произведены весной, когда и ожидается открытіе дѣйствій этого фильтра.

ПРОИСШЕСТВІЯ.

Со станціи «Затишье» телеграфируютъ, что вчера, въ 4 часа ночи, на 130 верстѣ главной линіи найденъ убитый товарнымъ поѣздомъ пассажиръ поѣзда № 29 Федоръ Чебановъ. Предполагаютъ, что пассажиръ этотъ упалъ съ вагона и попалъ подъ слѣдовавшій затѣмъ товарный поѣздъ.

Въ мануфактурномъ магазинѣ въ домѣ № 29 по Торговой ул. съ кассиршой М. Домайнъ, отъ переутомленія приключился обморокъ. Кассиршу привелъ въ чувство врачъ «Скор. пом.».

Въ Угольной гавани буферами придавило рабочаго Григорія Фурмана, 61 г. Въ тяжеломъ состояніи Фурманъ доставленъ въ гор. больницу.

На углу Балковской и Картамышевской ул., во время драки, нанесли ударъ ножемъ Василію Бойченко, 25 лѣтъ. Во время переведенія въ больницу Бойченко въ каретѣ «Скор. пом.» буйствовалъ и разбилъ стекло.

Печальный случай произошелъ вчера въ гимназіи Ровнякова. Одинъ изъ учениковъ во время игры толкнулъ своего товарища М. Бренера, 12 лѣтъ. Послѣдній упалъ и такъ несчастливо, что получилъ переломъ руки.

САМОУБІЙСТВО ЖЕНЫ ВРАЧА.

Вчера днемъ покончила самоубійствомъ жена врача Софья Михайловна Левонтина, 25 лѣтъ, проживавшая въ д. № 24, по Ольгіевской ул.

Левонтина, дочь генерала, вышла замужъ около пяти лѣтъ тому назадъ. Въ прошломъ мѣсяцѣ д-ръ Левонтинъ выѣхалъ въ командировку по холерѣ. Г-жа Левонтина осталась въ квартирѣ съ матерью. Какъ передаютъ, третьяго дня получилось извѣстіе о томъ, что д-ръ Левонтинъ сегодня возвращается изъ командировки.

Вчера съ утра жена доктора жаловалась на нездоровье. Она просила прислугу приготовить ей ванну. Когда это было исполнено, Левонтина вошла въ ванную комнату. Спустя часъ, обратили вниманіе на то, что она долго не выходитъ изъ ванны. Не получивъ отвѣта на стукъ въ дверь ванной комнаты, домашніе вошли въ ванную. Левонтина лежала около ванны безъ признаковъ жизни.

Въ квартиру была вызвана «Скор. пом.», врачу которой пришлось установить фактъ смерти молодой женщины. Установлено, что г-жа Левонтина отравилась ціанистымъ кали. При самоубійцѣ нашли баночку съ кристаллами ціанистаго кали, которыхъ хватило бы на нѣсколько сотъ человѣкъ.

Причина самоубійства пока не выяснена. Съ разрѣшенія властей тѣло оставлено въ квартирѣ.

КЪ АРЕСТУ ВАКУЛИНА.

Выясняются причины ареста Алексѣя Вакулина.

Нѣкая Казимира Гживича заявила сыскной полиціи, что Вакулинъ явился къ ней на квартиру и, называясь агентомъ сыскной полиціи, жительствѣ съ Петромъ Корнишевскимъ, который содержится въ тюрьмѣ за мошенничества.

Гживичъ дала утвердительный отвѣтъ. Тогда Вакулинъ сообщилъ, что Корнишевскій оставилъ въ одномъ изъ банковъ 500 руб., и она могла бы предъявить искъ на часть этихъ денегъ. Въ результатѣ, какъ утверждаетъ Гживича, Вакулинъ взялъ у нея якобы для повѣреннаго 15 руб. и 1 руб. 50 коп. на расходы, но ничего не сдѣлалъ.

Аналогичное заявленіе въ сыскное отдѣленіе сдѣлалъ С. Голубокій, у котораго Вакулинъ взялъ одинъ рубль. По заявленію Голубокаго, Вакулинъ назывался служащимъ въ сыскномъ отдѣленіи.

Это и послужило основаніемъ къ аресту Вакулина.

На допросѣ Вакулинъ сказалъ, что заявленія Гживичъ и Голубокаго—ложны. Онъ агентомъ сыскной полиціи не назывался, а прошенія къ мировому судьѣ по искамъ къ Корнишевскому, писалъ по просьбѣ Гживичъ и Голубокаго.

Производится дознаніе.

ПОЖАРЪ.

Вчера ночью на Маслобойномъ заводѣ Либавскаго акціонернаго об-ва произошелъ пожаръ. Загорѣлись препараты для выдѣлки масла. Огонь былъ быстро утушенъ. Убытки не превышаютъ 200 руб.

ПИСЬМО ВЪ РЕДАКЦІЮ.

М. г., г. редакторъ!

Въ статьѣ «Внѣшкольный надзоръ», помѣщенной въ одномъ изъ предыдущихъ №№ «Од. Нов.», разсказывается на основаніи прошенія г. Г—де, подданнаго имъ тов. министра о нѣкоемъ Гравировскомъ, который, якобы въ столкновеніи съ б. гимназистомъ 2 гимназіи Г—де требовалъ «за молчаніе» деньги и, впослѣдствіи оказался «разыскиваемымъ полиціей отцеубійцей».

Этотъ Гравировскій—я и тѣмъ болѣе я удивленъ, что меня, постоянно проживающаго въ Одессѣ и записаннаго въ адресномъ столѣ подъ своимъ настоящимъ именемъ, до сихъ поръ безрезультатно разыскиваетъ полиція. Обвиненіе въ отцеубійствѣ явилось нѣкогда результатомъ доноса со стороны моихъ недоброжелателей, меня по этому поводу вызывали для допроса и, какъ можно видѣть, я до сихъ поръ на свободѣ и подъ судомъ и слѣдствіемъ не состою.

Для чего понадобилось Г—де—отцу въ своемъ прошеніи на имя товарища министра воспользоваться этимъ слухомъ—не понимаю, но думаю, что добьюсь истины на судѣ, куда я намѣренъ обратиться съ жалобой на г. Гле.

Примите и пр.

Валентинъ Гравировскій.

ТЕАТРЪ И МУЗЫКА.

РУССКІЙ ТЕАТРЪ.

«Бѣсъ».

Вчера «Бѣсъ» шелъ въ нѣсколько измѣненномъ составѣ исполнителей. Гг. Арнольдовъ и Булатовъ помѣнялись ролями: первый игралъ Менделевича, второй—Гольдштейнъ.

Г. Арнольдовъ дастъ фигуру совершенно иную, чѣмъ ту, которую мы видѣли на первыхъ представленіяхъ «Бѣса». И весь внѣшній рисунокъ Менделевича, да и внутренняя, психологическая трактовка этого образа получается въ иномъ освѣщеніи. У г. Булатова въ исполненіи Менделевича размахъ игры на сконцентрированной силѣ, глубинѣ и яркости переживаній. Артистъ не смягчалъ красокъ, не искалъ полутоновъ. И потому быть можетъ въ его Менделевичѣ исчезли, растворились черты повседневнаго, знакомаго, типическаго. Это былъ скорѣе образъ, въ которомъ отвратительная скупость и жадная алчность къ золоту приняли размѣры исключительные. Его Менделевичъ вышелъ олицетвореніемъ скупости вообще, какъ человѣческой страсти, а не опредѣленной характерной фигуры, съ рѣзко выраженной страстью къ золоту. Оттого, быть можетъ, и показался инымъ его Менделевичъ, такимъ утрированно отвратительнымъ и надуманнымъ.

Г. Арнольдовъ ведетъ роль иначе. Его Менделевичъ мельче и по размаху, и по силѣ и яркости обуревающей его страсти. Въ немъ не все заглохло окончательно и навсегда. Нѣтъ-нѣтъ, и въ немъ вспыхнетъ что-то похожее на теплое, нѣжное чувство. Это особенно сильно чувствовалось въ сценѣ съ дочерью Лизой въ 3-емъ актѣ. Да и послѣднюю, финальную сцену, послѣ убійства сына, г. Арнольдовъ ведетъ въ совсѣмъ смягченномъ тонѣ. Его Менделевичъ, въ ужасѣ отъ совершеннаго, бросается къ трупу, съ горькими покаянными слезами.

Словомъ, трактовка роли совсѣмъ иная. И внѣшнимъ обликомъ его Менделевичъ мельче, обыденнѣе булатовскаго образа. Получается фигура, въ которой много типическаго, характернаго.

Менделевичъ г. Булатова кошмарно—страненъ, ужасенъ. У г. Арнольдова онъ гаже, мрачнѣе и противнѣе.

Въ предѣлахъ такого замысла роли г. Арнольдовъ сыгралъ Менделевича съ несомнѣннымъ сценическимъ искусствомъ и художественнымъ тактомъ.

Выпуклая, живая фигура получается у г. Булатова въ роли Гольштейна. Нѣсколько излишне импозантенъ артистъ только съ внѣшней стороны.

Въ остальномъ пьеса идетъ съ тѣмъ-же отличнымъ ансамблемъ, что и раньше.

Е. Г—съ.

Вчерашнее представленіе «Бѣса» въ Русскомъ театрѣ дало полный сборъ и прошло съ шумнымъ успѣхомъ.

Сегодня въ Гор. театрѣ идетъ въ 8-й разъ «Хованщина», завтра «Евгеній Онѣгинъ» (съ г-жей Черкасской), въ пятницу общед. спектаклемъ—«Ожерелье».

«Пиковую даму» въ Гор. театрѣ рѣшено поставить въ 4-й разъ въ воскресенье.

Предполагавшійся сегодня въ Русскомъ театрѣ рефератъ Петра Пильскаго о Дымовѣ отмѣняется, въ виду неразрѣшенія его администраціей.

Сегодня въ Русскомъ театрѣ поставлено будетъ новая пьеса Ос. Дымова «Преступленіе противъ нравственности». Въ спектаклѣ участвуютъ лучшія силы труппы. Завтра въ 5-й разъ «Бѣсъ». Въ пятницу «Идіотъ».

Завтра въ «Евгеніи Онѣгинѣ» партіи распредѣлены такъ: Татьяна — г-жа Черкасская, Ольга — г-жа Ратмирова, няня — г-жа Черненко; Онѣгинъ — г. Залевскій, Ленскій—Страдо (для 1-го выхода), Гремминъ — г. Мельникъ, Трике—г. Барсъ. Дирижеръ г. Палицынъ.

Сегодня въ театрѣ Сибирякова идетъ въ первый разъ въ этомъ сезонѣ „Веселая вдова" съ г-жей Мышецкой въ заглавной партіи. Завтра въ „Евѣ" выступаетъ гастролеръ М. С. Дальскій. Въ пятницу г. Дальскій гастролируетъ въ „Су-зи". Ближайшей новинкой будетъ „Наполеонъ подъ Лейпцигомъ", а затѣмъ новая оперетта Легара „Идеальная жена".

А. И. Сибиряковъ рѣшилъ открыть продажу билетовъ сразу на четыре представленія «Тристана и Изольды». Въ виду большихъ затратъ на обстановку, опера пойдетъ по бенефиснымъ цѣнамъ (полный сборъ 2.800 р.). Обстановка для оперы почти уже готова. Тристана поетъ г. Димано, Изольду—г-жа Черкасская, Дирижируетъ І. В. Прибикъ.

Сегодня въ театрѣ «Гармонія» открытіе русской драмы. Идетъ «Отецъ» Стриндберга съ М. В. Дальскимъ. Въ четвергъ «Женитьба Бѣлугина».

Сегодня въ театрѣ «Миніатюръ» послѣдній день программы. Завтра смѣняется весь репертуаръ.

Завтра перемѣна программы въ Маломъ театрѣ. Между прочимъ, пойдетъ новая пьеса изъ еврейскаго быта «Большая Арнаутская» съ участіемъ г. Хенкина.

Кинематографическія картины, изображающія жизнь евреевъ въ Палестинѣ и пользовавшіяся большимъ успѣхомъ въ «Паласъ-Театрѣ», съ сегодняшняго дня демонстрируются въ театрахъ «Бомондъ» и «Зеркало

Телеграммы „Одесскихъ Новостей".

Телеграммы, полученныя въ теченіе дня, см. выше.

Въ Россіи.

Дѣло Бейлиса.

Четырнадцатый день.

Показаніе прис. пов. Марголина.

«ВОПРОСОВЪ НИКАКИХЪ НЕ ИМѢЕМЪ».

КІЕВЪ, 8 октября. (Отъ наш. кор.).

Утреннее засѣданіе начинается вызовомъ Марголина для допроса его защитой. Но защитники заявляютъ: «Вопросовъ никакихъ не имѣемъ». Это производитъ впечатлѣніе. Это значитъ, что свидѣтель такъ ясно изложилъ на-капунѣ свое показаніе, что нѣтъ надобности передопрашивать его и выпытывать.

Тогда, чтобы ослабить эффектъ, прокуроръ и гражданскіе истцы задаютъ свидѣтелю нѣсколько маловажныхъ вопросовъ, вовлекая этимъ въ допросъ и защитниковъ.

Маклаковъ, между прочимъ, вспоминая вчерашнее показаніе, что Марголинъ далъ бы денегъ Чеберяковой, если бы это послужило истинному раскрытію дѣла, спрашиваетъ: «А власти не обѣщали денегъ за раскрытіе?».

Оказывается, что подполк. Ивановъ обѣщалъ 600 руб. преміи за обнаруженіе убійцъ.

Зарудный предлагаетъ вопросъ: были ли опасенія погрома передъ Пасхой, писали ли газеты, что были погромныя прокламаціи?

Предсѣдатель останавливаетъ его.

Зарудный проситъ занести въ протоколъ, такъ какъ онъ интересовался отношеніемъ воровской шайки, спекулировавшей на погромъ, что относится къ дѣлу.

ОЧНАЯ СТАВКА.

КІЕВЪ, 8 октября. (Отъ наш. кор.).

Слѣдуетъ очная ставка Марголина и Чеберяковой для выясненія харьковскаго свиданія.

Чеберякова разражается неудержимымъ потокомъ рѣчи и задорно утверждаетъ, что ей было сдѣлано предложеніе взять вину на себя и вообще излагаетъ всю свою версію.

Марголинъ хладнокровно отрицаетъ ея показаніе. Онъ говоритъ, что впечатлѣнія важнаго лица онъ не производилъ уже потому, что былъ въ старой рабочей блузѣ.

Свидѣтель далѣе резюмируетъ свое впечатлѣніе. Поѣздка Чеберяковой представляется ему нецѣлесообразной. Она производила впечатлѣніе затравленнаго человѣка, боящагося попасться, человѣка, ищущаго чѣмъ-нибудь оборониться, на кого-нибудь перевести подозрѣніе. Если бы это былъ человѣкъ, желающій заработать своими сообщеніями, она держала бы себя иначе, проще. Она брала съ собою ціанистый кали на дорогу, видимо, готовилась ко всякимъ неожиданностямъ.

КІЕВЪ (ПТА). Съ утра продолжается допросъ Марголина, сообщающаго, что на вопросъ, почему Ющинскому нанесено много ранъ въ опредѣленныя мѣста, Чеберякъ отвѣтила, что Приходько изучалъ медицину. — На вопросъ Маклакова, не извѣстно ли, что нѣкоторыя лица предлагали деньги за раскрытіе преступленія, свидѣтель сообщаетъ, что нѣкій Булишеръ подалъ заявленіе прокурору, предлагая за раскрытіе премію въ 3000 руб. Заявленіе Бразуля полезно хотя и тѣмъ, что Мицюкъ, узнавъ, что на него указываетъ Чеберякъ, нѣсколько приподнялъ завѣсу, надъ которой тщательно маскируемой преступной дѣятельностью Чеберякъ.—На вопросъ Карасевскаго о слухахъ осенью 1911 г. о возможности погрома въ Кіевѣ, свидѣтель замѣчаетъ, что лично онъ не вѣритъ въ возможность въ послѣднее время въ Кіевѣ еврейскаго погрома. Слухи были, но не въ связи съ дѣломъ Ющинскаго.—Зарудный спрашиваетъ: А весной 1911 года, какъ реагировало правительство на слухи и газетныя замѣтки о возможности погрома? Предсѣдатель этотъ вопросъ устраняетъ.

На очной ставкѣ Чеберякъ съ Марголинымъ Чеберякъ подтверждаетъ, что ей предлагали 40.000 р., обѣщали заграничный паспортъ и лучшихъ защитниковъ и давали какой то фальшивый документъ.—На вопросъ прокурора, признаетъ ли свидѣтельница Марголина, Чеберякъ отвѣчаетъ, что тотъ былъ солиднѣе, быть можетъ, потому, что сидѣлъ въ ватной тужуркѣ. Онъ имѣлъ важный видъ и никому руки не подалъ. Говорили, что онъ членъ Государственной Думы,—Марголинъ заявляетъ: «Я категорически опровергаю да говоръ о деньгахъ. О нихъ рѣчи не могло быть, ибо Чеберякъ говорила, что она пріѣхала мстить. О деньгахъ она не говорила. Я сидѣлъ въ номерѣ въ старой рабочей курткѣ и руки не подалъ, не желая протягивать руку Вѣрѣ Чеберякъ». Свидѣтель добавляетъ: «Въ Кіевѣ Бразуль говорилъ, что на обратномъ пути онъ обнаружилъ у Чеберякъ пузырекъ съ ціанистымъ каліемъ. Чеберякъ сказала, что она приготовила, не знаю.—«А вдругъ будете пытать».

Чеберякъ заявляетъ, что у нея былъ глицеринъ и пудра. Бразуль выбросилъ даже коробочку, дабы не обнаружить, въ какомъ городѣ они были.

Допросъ Красовскаго.

КІЕВЪ, 8 октября. (Отъ наш. кор.).

Вызывается Красовскій. Это человѣкъ среднихъ лѣтъ, блондинъ, съ усами, въ штатскомъ черномъ платьѣ. Держитъ себя свободно, говоритъ толково. Въ противуположность Бразуль-Брушковскому онъ передаетъ связную хронологическую перспективу событій. Говорилъ онъ болѣе часа до перерыва.

Два раза его прерывалъ вопросами Винверъ, старавшійся, видимо, сбить его датами. Но предсѣдатель останавливаетъ прокурора и проситъ его спрашивать послѣ, когда кончитъ свидѣтель.

ЖДАЛЪ ЛИШЬ НЕПРІЯТНОСТЕЙ.

КІЕВЪ (ПТА). Въ маѣ 1911 г. свидѣтель былъ вызванъ прокуроромъ изъ Сквиры, гдѣ онъ служилъ становымъ приставомъ, для розысковъ по дѣлу объ убійствѣ Ющинскаго, какъ спеціалистъ по раскрытію преступленій. Свидѣтелю дѣло поручили вести самостоятельно, сносясь съ судебнымъ слѣдователемъ и прокуроромъ и обращаясь въ случаѣ надобности къ подполковнику Иванову. По опыту зная, что возможны непріятности, свидѣтель взялся за розыски неохотно. Свидѣтель взялъ для порученій Полищука и Выгранова. Затрудненія со стороны чиновъ сыскного отдѣленія тормозили работу, о чемъ свидѣтель докладывалъ судебному слѣдователю и прокурору. Повидимому, на это обратили вниманіе, ибо въ двадцатыхъ числахъ мая Мицюку предложили прекратить розыски. Всѣ первоначальныя данныя показывали, что преступленіе совершено воровской шайкой. Розыски затруднялись, общеніе съ обывателями было трудно,—отмалчивались, повидимому кого-то боясь.

На судѣ свидѣтель встрѣчался съ членами патріотическихъ организацій Розмитальскимъ и Голубевымъ, заинтересованными дѣломъ и обращавшимися къ свидѣтелю съ разспросами о всякомъ дѣйствіи. Свидѣтель докладывалъ судебному слѣдователю, прокурору, а иногда даже прокурору судебной палаты. Свидѣтелю указывалъ, въ какихъ направленіяхъ производились безуспѣшные розыски, и рекомендовалось выяснить, нѣтъ ли ритуально-убійства.

РОДНЫЕ ХОТѢЛИ ИЗБАВИТЬСЯ ОТЪ АНДРЮШИ.

Разсказы обывателей Слободки о недоброжелательномъ отношеніи семьи Приходьки къ Андрею Ющинскому, о жестокомъ обращеніи Луки, о деньгахъ, оставленныхъ Чирковымъ, а также обнаруженіе въ столѣ Луки записки съ описаніемъ височной кости заставили задержать Луку, походившаго по примѣтамъ на неизвѣстнаго лицеобразнаго мужчинку, близъ пещеры.

Свид. Красовскій.

НОВЫЯ ОБСТОЯТЕЛЬСТВА.

Однако, всѣ предположенія относительно Приходьки разбились о новыя обстоятельства, заставившія свидѣтеля обратить вниманіе на Чеберякову, обыскъ у которой, однако, не далъ ничего существеннаго. При обыскѣ околодочный Кириченко, увидя Женю въ другую комнату, началъ разспрашивать его, но Чеберякова изъ другой комнаты показала Женѣ на языкъ и Женя замолкъ.

ПАРАЛЛЕЛЬНЫЕ РОЗЫСКИ.

КІЕВЪ (ПТА). Параллельно Красовскій велъ энергичные розыски на почвѣ предположенія ритуальнаго убійства въ связи съ заключеніями проф. Сикорскаго. Свидѣтель произвелъ обыскъ на квартирѣ Бейлиса, послѣ ареста Бейлиса произвелъ обыскъ въ торной, допрашивалъ торника Гульку и представилъ слѣдователю взятые въ торной инструменты.

ВСЕ ТУДА ЖЕ.

Однако,—говоритъ свидѣтель,—въ какомъ направленіи розыски ни производились, обстоятельства всегда приводили къ квартирѣ Чеберяковой. Свидѣтель подробно останавливается на этихъ обстоятельствахъ. Женя былъ способный, но скрытный и запуганный мальчикъ, добиться отъ него многаго было трудно. Женя, по словамъ Наталіи Ющинской, имѣлъ большое вліяніе на Андрюшу. Часто, уходя въ училище, Андрюша на самомъ дѣлѣ шелъ къ Чеберяковымъ.

ДВОЙСТВЕННОСТЬ ЧЕБЕРЯЧКИ.

Чеберякова всегда направляла свидѣтеля двумя путями, или родственнаго или ритуальнаго убійства. Захарченко же, владѣлецъ усадьбы, гдѣ жили Чеберяковы, говорилъ: «преступленіе совершено въ моей усадьбѣ». Свидѣтель убѣдился, что изъ стеклянной галереи квартиры Чеберяковой прекрасно видна пещера, гдѣ обнаруженъ трупъ.

ШАХОВСКОЙ ОТОМСТИЛЪ БЕЙЛИСУ.

Первоначальное показаніе Шаховскаго противъ Бейлиса свидѣтель объясняетъ злобой, иб

Торговый домъ „Полякинъ и С-вья“

ОДЕССА, внутри Пассажа.
(НЕ СЪ УЛИЦЫ, А ВНУТРИ ПАССАЖА).
ОТДѢЛЕНІЯ:
КІЕВЪ: КРЕЩАТИКЪ, 52.
ХАРЬКОВЪ: ТОРГОВАЯ ПЛОЩ. 10.
ХЕРСОНЪ: СУВОРОВСКАЯ, 13.
ПО СУББОТАМЪ МАГАЗИНЪ ЗАКРЫТЪ.

9-го октября	10 и 11 октября	12-го октября
магазинъ будетъ открытъ до 6 час. веч.	магазинъ будетъ закрытъ весь день.	магазинъ откроется въ 5½ ч. в.

Пользуйтесь случаемъ!
ТОЛЬКО КОРОТКОЕ ВРЕМЯ!
ГРАММОФОНЫ, ПАТЕФОНЫ, ПЛАСТИНКИ, ПІАНИНО,
Музыкальн. инструменты и ноты
за ПОЛЦѢНЫ
ПРОДАЕМЪ въ розницу ПО ЦѢНАМЪ НИЖЕ ОПТОВ.

Патефонный отдѣлъ!
Патефонные аппараты:

ПРЕЖДЕ:	ТЕПЕРЬ:
20 р.	12 р.
30 р.	18 р.
40 р.	24 р.
60 р.	36 р.
80 р.	48 р.
100 р.	60 р.

и дороже.

ПЛАСТИНКИ для ПАТЕФОНА:
двухстор. обыкн. (вм. 1 р. 20 к.)—95 к.
„ Гигантъ („ 1 р. 75 к.)—1.20 к.

Вѣчный сапфиръ для патефона (вмѣсто 1 р. и 50 к.) только 30 коп.

КРАТКІЙ ПРЕЙСЪ-КУРАНТЪ:

ГРАММОФОНЫ

ПРЕЖДЕ:	ТЕПЕРЬ:
18 руб.	9 руб.
25 „	12½ „
30 „	15 „
35 „	17½ „
40 „	20 „
50 „	25 „
60 „	30 „
70 „	35 „
80 „	40 „

И ДОРОЖЕ.

ИГОЛКИ:
Граммофонныя, наилучшаго качества, всѣхъ системъ,
200 штукъ: въ 15, 20, 25, 30, 35, 40 к. и дороже.
1000 штукъ: 65, 85 к., 1 р. 5 к., 1 р. 25 к., 1 р. 45 к., 1 р. 65 к. и дороже.

Пластинки
ДВУХСТОРОННІЯ:

Фаворитъ и Бека	45 к.
Омокордъ и Премьеръ	55 к.
Стелла, Сирена и другія	75 к.
Зонофонъ и Полифонъ	95 к.
Акц. О-во граммофонъ	95 к.
Двухсторон. гигантъ отъ	1 руб.

Всѣхъ знамен. міра до 6 р. за шт.
При покупкѣ 5-ти пластинокъ выдаются безплатно 200 игол.
При покупкѣ 10-ти пластинокъ выдается 11-я безплатно.

ГИТАРЫ
Заграничныя съ механизмомъ для струнъ:

ПРЕЖДЕ:	ТЕПЕРЬ:
9 руб.	4½ руб.
10 „	5 „
11 „	5½ „
13 „	6½ „
15 „	7½ „
16 „	8 „
17 „	8½ „
18 „	9 „
25 „	12½ „
30 „	15 „
35 „	17½ „

МАНДОЛИНЫ ИТАЛЬЯНСКІЯ:

ПРЕЖДЕ:	ТЕПЕРЬ:
7 руб. 50 к.	3 руб. 75 коп.
9 „	4 „ 50 „
12 „	6 „ „
15 „	7 „ 50 „
25 „	12 „ 50 „
35 „	17 „ 50 „

СКРИПКИ:

ПРЕЖДЕ:	ТЕПЕРЬ:
5 руб.	2 руб. 50 коп.
7 „	3 „ 50 „
10 „	5 „
12 „	6 „
15 „	7 „ „
20 „	10 „

БАЛАЛАЙКИ

ПРЕЖДЕ:	ТЕПЕРЬ:
4 руб.	1 руб. 95 коп.
5 „	2 „ 50 „
5 „ 50 коп.	2 „ 75 „
6 „ 50 коп.	3 „ 25 „
8 „	4 „

Струны, Ноты, Школы, всѣ принадлежности и части для всѣхъ инструментовъ и граммофоновъ распродаются за полцѣны.
МУЗЫКАЛЬНЫЕ ЯЩИКИ ЗА ПОЛЦѢНЫ.

Гармон

ПРЕЖДЕ:	ТЕ
2 руб.	1
4 „	2
7 „	3½
8 „	4
20 „	10
25 „	12½
30 „	15
35 „	17½
40 „	20
50 „	25

Піанино
извѣстныхъ придворныхъ фабрик fer, Швехтенъ, Полякинъ и Сья. Ул Моцартъ, Гильгертнеръ, Эрикисонъ пенбергъ, Клингманъ и друг. фа
РАСПРОДАЮТС
по 275 руб., 300 руб., 350 руб., 40 500 руб., 550 руб. и дороже.

ОПТОВЫМЪ ПОКУПАТЕЛЯМЪ ОСОБАЯ СКИДКА.

МѢСЯЦЕСЛОВЪ.

Среда, 9-го (22-го) октября). Св. апостола Іакова Алфеова; св. праведныхъ Авраама Іраотиа и Лота; преп. Андроника Аѳанасія и Петра.

Прибыли въ Одессу.

8 октября 1913 г.

Гост. „Пассажъ“. Айзенбергъ Г. И. изъ Николаева, Бѣлецкая Е. У. изъ Умани, Бальсамъ Е. М. изъ Варшавы, Бондаренко Х. М. изъ Нѣжина, Вайсбейнъ У. Э. изъ Херсона, Гассенбейнъ Н. Х. изъ Варшавы, Гимельфарбъ У. А. изъ Очакова, Гузимманъ М. Г. изъ Кишинева, Гликсонъ З. Ш. изъ Варшавы, Желѣзняковъ В. И. изъ Мелитополя, Желѣзнякова Ю. К. изъ Мелитополя, Зельцигеръ І. А. изъ Вознесенска, Зубенко З. И. изъ Херсона, Зворина П. изъ Бердянска, Кагенцедыкъ О. Я. изъ Варшавы, Коверскій Н. И. изъ Вильны, Левинштейнъ Ш. Г. изъ Бердяева, Любарскій В. М. изъ Херсона, Любарская А. И. изъ Херсона, Мильманъ В. С. изъ Ярославля, Марковскій Г. П. изъ Харькова, Маратосъ Е. изъ Бердянска, Маратосъ И. изъ Бердянска, Нилусъ А. А. изъ Елисаветграда, Рѣзниковъ П. Я. изъ Николаева, Радецкій М. А. изъ Бѣльцъ, Статматова М. И. изъ Комрата, Стаматовъ Г. М. изъ Комрата, Стѣна А. П. изъ Херсона Стѣна Н. В. изъ Херсона, Ушинскій Р. А. изъ Сувалки, Фаторъ Л. Ф. изъ Варшавы, Хайтовичъ Л. М. изъ Минска, Хайтовичъ С. Л. изъ Минска, Хайкиновъ И. изъ Кишинева, Чекеруль-Кушъ И. Л. изъ Сѣдлеца, Чекеруль-Кушъ О. П. изъ Сѣдлеца, Пишко Ж. М. изъ Умани, Штейнбергъ С. И. изъ Кишинева, Шмидтъ М. И. изъ Серпухова, Шмидтъ Е. И. изъ Серпухова, Шкурникъ В. Ш. изъ Житоміра, Яровенко К. Т. изъ Берислава.

Гост. „Б.-Московская“. Бурцевъ Н. изъ Николаева, Тодорова Е. К. изъ Измаила, Купитонскій А. Н. изъ Риги, Алексѣевъ изъ Херсона, Сербиновъ П. Д. изъ Николаева, Диканская изъ Кіева, Сойбель И. С. изъ Херсона, Ульгренъ изъ Кіева, Биликъ Г. В. изъ заграницы, Яковлевъ Н. В. изъ Самары, Селецкій Г. Г. изъ Севастополя.

Торговля и промышленность.

Биржа.

Генденція нашей биржи тихая, курсы почти не мѣняются. Вчера я листы херсонскаго банка обращались у насъ по 82 р. 85 к.—82 р. 40 к., а бессарабскаго б. по 82¼ р., 5% облигаціи одесскаго гор. кредитн. общ. цѣнились по 83½ р. Въ Петербургѣ фондами и билетами безъ перемѣны, рента 92 р. 40 к., листы херсонскаго б. 82⅛ р., 4½% облигаціи одесскаго гор. кр. общ. 80 р., а 5% облигаціи 83½ р., первый заемъ 482 р., второй 376 р., а третій 321 р., бессарабскія акціи 674 р. Отмѣчается недостатокъ девизовъ, вслѣдствіе слабаго экспорта.

Офиціальная котировка Одесской Биржи.

8 октября 1913 г.

Курсы	покуп.	прод
Лондонъ на 3 мѣс.	—	—
Лондонъ чекъ	9465	9490
Парижъ на 3 мѣс.	—	—
Парижъ чекъ	3743–	3755–
Италія на 3 мѣс.	—	—
Италія чекъ	—	3745–
Бельгія на 3 мѣс.	—	—
Бельгія чекъ	3720–	37321/2
Германія на 3 мѣс.	—	—
Германія чекъ	4623	4635–
Вѣна въ 3 мѣс.	—	—
Вѣна чекъ	—	3950–
Голландія на 3 мѣс.	—	—
Голландія чекъ	7790–	7810–
Швейцарія чекъ	—	3750
Константинополь чекъ	—	8070
Государственные займы.		
4% Государств. рента.	92 1/8	93 1/8
5% Рос. заемъ 1906 г.	101 1/2	102 1/2
1-й внутр. 5% заемъ 1906 г.	103–	104–
II-й внутр. 5% заемъ 1906 г.	103–	104–
III-й внутр. 5% заемъ 1908 г.	103–	104–
5% Дворян. земел. банка	98 3/4	99 3/4
4½% „ „ „	89 3/4	90 3/4
4% „ „ „	88–	89–
3½% „ „ „	82 1/4	83 1/4
5% Крестьян. зем. банка	98 3/4	99 3/4
4½% „ „ „	89 3/4	90 3/4
4% „ „ „	88 1/2	89 1/2
5% бил. вн. съ в. 1-го з. 1864 г.	479–	485–
5% бил. вн. съ в. II-го з. 1866 г.	372	378
5% бил. вн. съ в. Двор. з. 1888 г.	317	323
Ипотечные бумаги и Городскіе займы.		
4½% закл. л. зем. б. Херс г.	82–	83–
4½% Закл. л. Яр.-Костр. банка	—	—
4½% закл. л. Бес.-Тавр. зем. банка	81 3/4	82 3/4
4½% обл. Одес. гор. кр. об.	79 7/8	80 7/8
5% „ „ „ „	83 1/8	84 1/8
5% „ Кишин. „ „	—	—
4½% „ Никол. „ „	—	—
Акціи.		
Одес. Купеческ. Банкъ	255–	260–
Оес.-Тавріч. зем. банка	670–	678–
Од. Акц. О-во Хим. Прод.	—	—
К. Я. Шестопалъ	350	375

Хлѣбный рынокъ.

На хлѣбномъ рынкѣ затишье. Продавцы сдержанны, считая установившіяся цѣны убыточными. Они надѣются, что положеніе улучшится съ перемѣной погоды, сокращеніемъ подвозовъ и прекращеніемъ навигаціи въ другихъ портахъ. Покупатели же не состоянно платить дороже, въ виду слабаго спроса изъ за-границы. Цѣны почти не мѣняются, но пониженіе повидимому пріостановилось. Вчера ячмень кормовой котировали изъ вагоновъ въ порту около 71 к. п., а изъ магазиновъ около 70 к. п., причемъ изъ послѣднихъ продавцовъ нѣтъ. Рожь держится въ цѣнѣ и отборная до 78 к. п. Пшеницей мало, покупаютъ лишь мѣстные мукомолы по цѣнамъ 1 р. 06 к.—1 р. 11 к. пудъ, но хорошей пшеницы очень мало, экспортъ котируютъ 91—98 к. за п. За новую хорошую кукурузу платили бы на ноябрь по 68 к. п. изъ вагоновъ въ порту. Интересуются стручковыми продуктами особенно фасолями, но вслѣдствіе стремленія спекуляціи къ пониженію цѣнъ, товаръ уходитъ за-границу черезъ другіе районы.

Фрахты. Съ фрахтами нѣсколько болѣе устойчиво и въ Одессѣ котируютъ по 8¾—9 шил. за тонну.

Хлѣбо-контрольная коммисія. Разрѣшено открыть въ Херсонѣ хлѣбо-контрольную коммисію при биржѣ изъ 5 членовъ и 3 кандидатовъ занимающихся хлѣбной торговлей.

Въ Аргентинѣ. Изъ Аргентины сообщаютъ, что на сѣверѣ наблюдается избытокъ дождей.

Погрузки. Изъ Соединенныхъ Штатовъ Америки за послѣднюю недѣлю погружено 336 тыс. тоннъ пшеницы, противъ 174 тыс. за предыдущую недѣлю, а изъ дунайскихъ портовъ 45 тыс. п., противъ 27 тыс. т.

Масличные продукты. Въ Одессѣ кокосовое масло 9 р. пудъ, подсолнечное 4 р. 35 к., льняное сырое 4 р. 50 к., а хлопковое 5 р. 70 к.—5 р. 75 к. п. Въ Екатеринодарѣ подсолнечное масло наличное 5—5 р. 10 к. п. прод. и 4 р. 93 к.—4 р. 95 к. п. потр., а будущее 4 р. 95 к.—5 р. 20 к. п. прод., уваное сѣмяно по 5 р., сѣмя масличное повысилось по 1 р. 40 к. за пудъ, макухи 75—76 к. пудъ. Въ Ѳеодосіи биржа отмѣчаетъ льняное сѣмя съ 59 к. по 1 р. 47 к. п. покуп. Въ Кенигсбергѣ льняное сѣмя 1 р. 51—1 р. 54 к. пудъ, конопляное сѣмя 1 р. 17 к.—1 р. 22 к., а рапсъ 1 р. 52—1 р. 75 к. п.

Уголь. Изъ Маріуполя сообщаютъ, что запасы угля въ порту истощились вслѣдствіе чего не удовлетворяется тенденція погрузка на пароходы.

Шерсть. Изъ Харькова сообщаютъ, что на ярмаркѣ съ шерстью тихо, испанская мытая руунная котируется по 41—43 р. пудъ, кавказскаго района 40—42 р., подпаръ 34—39 р., еборъ 33½—35 р., а цигейская мытая до 25 р. за пудъ.

ВЫСОЧАЙШЕ утвержденное
Русск. Общ. Парох. и Торговли
ДВИЖЕНІЕ ПАРОХОДОВЪ ВЪ ОДЕССѢ:
Съ 6-го по 13-е октября 1913 года.
ОТСОЙДУТЪ ИЗЪ ПРАКТИЧЕСКОЙ ГАВАНИ ВЪ НИКОЛАЕВЪ:
ежедневно въ 9 час. веч.
ИЗЪ НИКОЛАЕВА:
ежедневно въ 10 час. веч.
ВЪ ХЕРСОНЪ:
ежедневно въ 10 час. веч.
ИЗЪ ХЕРСОНА:
ежедневно въ 9½ час веч.
ПО ЛИНІИ КРЫМСКО-КАВКАЗСКОЙ ДО-БАТУМА:
Октября, 8 вторникъ, въ 12 ч. дня „Севастополь“ пассажирск. рейсомъ.
Октября, 10 четвергъ, въ 8 ч. веч. „В. К. Алексѣй“ почтовымъ кругов. рейс.
Октября, 11 пятница, въ 12 ч. дня. „Имп. Марія“ пассажирскимъ рейсомъ.
Октября, 12 суббота, въ 8 ч. в. „Пушкинъ“ почт. кругов. рейсомъ.
Октября, 13 воскресенье, въ 12 час. дня „Батумъ“ пассажирскимъ рейсомъ, домъ въ оба пути въ Алупку.
Заходъ пассажирскихъ пароходовъ въ Алупку прекращенъ съ рейса изъ Одессы 1 октября, а заходъ туда же пароходовъ почтоваго кругового № 1 рейса прекращенъ съ рейса изъ Одессы 3 октября.
ОЖИДАЮТСЯ ВЪ ПРАКТИЧЕСК. ГАВАНЬ ИЗЪ ПОРТОВЪ КРЫМСКО-КАВКАЗСКОЙ ЛИНІИ.
Октября, 8 вторникъ „В. К. Алексѣй“ изъ почтоваго кругового рейса.
Октября, 9 среда „Пушкинъ“ изъ почтоваго кругового рейса.
Октября, 10 четвергъ „Батумъ“ изъ пассажирскаго рейса.
Октября, 12 суббота „Ялта“ изъ пассажирскаго рейса.
Октября, 13 воскресенье „Св. Николай“ изъ почтоваго кругового рейса.
ОТСОЙДУТЪ ИЗЪ КАРАНТИННОЙ ГАВАНИ:
Октября, 10 четвергъ, въ 11 ч. утра „Цесаревичъ Георгій“ Александрійскимъ прямымъ рейсомъ заходитъ Сузу на пути въ Александрію.
Октября, 12 суббота въ 10 ч. утра „Іерусалимъ“ Македонско-Адріатическимъ рейсомъ.
ОЖИДАЮТСЯ ВЪ КАРАНТИННУЮ ГАВАНЬ
Октября, 8 вторникъ „Кор. Ольга“ изъ Александр. прям. рейса.
Пароходы могутъ быть въ Петербургѣ около 15 октября и 5 и 15 ноября.
Пассажирскіе билеты выдаются въ Одессѣ по линіямъ Крымско-Кавказской, Николаевской и Херсонской въ вагуаузахъ протизъ отходящихъ пароходовъ только за три часа до отхода пароходовъ.
По заграничнымъ линіямъ пассажирскіе билеты выдаются въ Агентствѣ Карантинной гавани въ дни отхода съ 9-ти час. утра до отхода пароходовъ.
Заблаговременно пассажирскіе билеты можно пріобрѣтать только въ Городскомъ Агентствѣ О-ва, Дерибасовская, Пассажъ, 33, причемъ продажа билетовъ прекращается за три часа до отхода парохода въ рейсъ.
По воскресеньямъ и праздничнымъ днямъ Городское Агентство закрыто.
Страхованіе багажа и грузовъ, отправляемыхъ въ порты заграничныхъ линій, производится въ Агентствѣ Карантинной гавани, но всѣ внутренніе порты—въ Агентствѣ Практической гавани

ПАРОХОДСТВО Георгій и Оріонъ объявляетъ, что пароходы „ГЕОРГІЙ“ и „МЕРКУРІЙ“ совершаютъ товаро-пассажирскіе рейсы между ОДЕССОЙ и ХЕРСОНОМЪ, съ заходомъ въ Станиславъ, выходя изъ Одессы ежедневно въ 9 ч. вечера.
Военный молъ, телеф. № 5/64.

Россійское Транспортное и Страховое Общество
ДВИЖЕНІЕ ПАРОХОДОВЪ ПО КРЫМСКО-КАВКАЗСКОЙ ЛИНІИ.
Отходъ: по понедѣльн., средамъ и пятницамъ въ 12 ч. дня и по воскресеньямъ въ 10 ч. утра.
Приходъ: по понедѣльникамъ, средамъ и пятницамъ послѣ полудня и по четверг. утромъ.

Пароходство А. К. Шавалда.
ПАРОХОДЫ „Михаилъ“ и „Экспрессъ“ совершаютъ срочные товаро-пассажирскіе рейсы по линіи
Одесса — Николаевъ,
отходя изъ Одессы въ 9 часовъ вечера ЕЖЕДНЕВНО.
Агентство: Военный молъ, Тел. № № 11-29 и 23-07.

ПАРОХОДСТВО В. В. Васильева
Пароходъ „ВАСИЛЬЕВЪ“ совершаетъ ежедневно товаро-пассажирскіе рейсы между Одессой и Аккерманомъ, отходя изъ Одессы въ 2 часа дня, а изъ Аккермана въ 7 часовъ утра.
Пароходъ „Васильевъ“ имѣетъ остановку противъ Шабо.
— Военный молъ, пакгаузъ № 3. — Телефонъ 27-72

РУССКОЕ ДУНАЙСКОЕ ПАРОХОДСТВО
Почтово-товаро-пассажирскіе рейсы.
Пароходъ „РУСЬ“, отходитъ изъ Одессы до Галаца по понедѣльникамъ и четвергамъ, въ 8 час. веч. и приходитъ въ Одессу по четвергамъ и воскресеньямъ въ 6 час. веч.
Этотъ-же пароходъ совершаетъ рейсы ежедневно по воскресеньямъ въ Николаевъ, отходя изъ Одессы въ 11 ч. утра, а изъ Николаева въ тотъ же день въ 11 ч. веч.
Парох. „Зелинъ Князь Александръ Михайловичъ“ отходитъ изъ Одессы до Галаца по средамъ и субботамъ въ 8 ч. веч., а приходитъ въ Одессу по вторникамъ и субботамъ въ 6 час. утра.
Этотъ-же пароходъ совершаетъ рейсы ежедневно по вторникамъ въ Николаевъ, отходя изъ Одессы въ 11 час. утра, а изъ Николаева въ тотъ же день въ 11 час. веч.
Пароходъ „Болгарія“ совершаетъ рейсы по линіи Одесса-Систово, отходя изъ Одессы по вторникамъ въ 12 ч. дня, а приходитъ въ Одессу по понедѣльникамъ въ 9 час. утра.
Стоянка пароходовъ въ Одессѣ въ концѣ Новаго молла
За справками просятъ обращаться въ Коммерческую Часть Главной Конторы Пароходства, уголъ Пушкинской и Дерибасовской ул., домъ № 3-б, телефонъ № 10-53 и въ агентства Пароходства.

ОДЕССА-ХОРЛЫ
ПАРОХОДСТВО С. Б. Фальцъ-Фейнъ.
Пароходъ „СОФІЯ“ съ 1-го сентября с. г., впредь до измѣненія совершаетъ правильное почтово-товаро-пассажирскіе рейсы между ОДЕССОЙ-СКАДОВСКОМЪ и ХОРЛЫ, отходя изъ ОДЕССЫ въ СКАДОВСКЪ и ХОРЛЫ, по субботамъ въ 5 часовъ вечера; изъ ОДЕССЫ въ ХОРЛЫ без захода въ СКАДОВСКЪ по средамъ, въ 7 час. вечера.
Отходы изъ ХОРЛОВЪ въ СКАДОВСКЪ-ОДЕССУ, по воскресеньямъ въ 3 часа дня, и изъ ХОРЛОВЪ въ ОДЕССУ без захода въ СКАДОВСКЪ по четвергамъ въ 4 часа дня.
Примѣчаніе: Отходы въ зависимости отъ грузовыхъ операцій.
Агентство: Военный молъ, телефонъ агента 35-54. Общій 18-30

ПАРОХОДСТВО „Тургенѣвъ“ совершаетъ товаро-пассажирскіе рейсы между Одессой и Аккерманомъ ежедневно, отходя изъ Одессы въ 8 час. утра, а изъ Аккермана въ 3 часа пополудни того-же дня, или по окончаніи грузов. операцій. Телеф. 8/2

ПАРОХОДСТВО „Побѣда“
М. Варшавскій и Бр. И. и Ш. Фельдманъ
ОДЕССА—АККЕРМАНЪ.
Быстроходный пароходъ „ПОБѢДА“ ежедневно совершаетъ срочные товаро-пассажирскіе рейсы между Одессой и Аккерманомъ съ заходомъ въ ШАБО, снимаясь изъ Одессы въ 2 ч. дня, а изъ Аккермана въ 7 ч. утра.
Агентство парохода „Побѣда“, Арбузная гавань. Тел. 61/86.

ОБЪЯВЛЕНІЕ.
Одесская Городская Аукціонная Камера
симъ объявляетъ, что въ субботу, 12 сего октября, въ 11 час. утра, во дворѣ Бульварнаго Полицейскаго Участка, будетъ продаваться съ публичнаго торга шинели, мундиры, шаровары, кобуры и проч. 42594

ГАРТИРЫ И ПОМѢЩЕНІЯ

Отдается МЕБЛИРОВАННАЯ КОМНАТА. Дерибасовская, 12, кварт. 7. 13365
Квартира сдается прекрасн. ванна, 2 кладов., 2 балк., свой входъ, близь парка, трамв. Карантинная, 14. 13465
Комната въ интел. бездѣтн. семьѣ, отд. ходъ, вод. отопл., электр. осв., недор. Базарн., 95, ур. Тираспольск., кв. 1. 13617
Отд. комн. кв. 4, больш., свѣтл., со всѣми удобствами, хорошо обставлен., можно и со своей обст. Желат. съ пансіон. 13531
Отдается магазинъ больш. уг. Нѣж. и Тираспольской, 1. Тамъ-же отдается больш. погребъ 14 саж. длины и 8 саж. шир., выс. въ 5 арш., сух и свѣтл. съ двумя ход. 13394

Отдаются въ наемъ
въ Воронцовскомъ пер., № 6 и по ул. Жуковскаго (прот. Госуд. Банка) № 9. КВАРТИРЫ о 4 и 6 комнатахъ съ ванной и всѣми удобствами, парадный ходъ съ улицы. Тамъ-же сдаются помѣщенія подъ склады. Объ условіяхъ узнать въ конторѣ А. Ефимзаума, ул. Жуковскаго № 12 (противъ Госуд. Банка). 13305

ПРОДАЖА

Шкафы-шпицы чистокровные продаются. (Производ. премировъ золотой медалью. Улица Новосельскаго, 51, кв. 13. Отъ 12 до 4 дня. 13773
ПІАНИНО концертн., замѣчат. тона съ модерат. новѣйш. констр. прод. деш. Ямская, 95, кв. 22 13241
Піанино всемірно изв. прима. фабр Ц. Гинтеръ и С-вья, Ивандтъ, Швехтенъ, Урбасъ и друг. дешево. Можно въ разсрочку. Депо Мариуца. Кондратенко, 28, ул. Екатерин. 13752
Продается домъ, мѣсто 215 саж., 1½ кварт. крепл. общ. 6 тыс. Ср.-Фонтанская ул., 9, Романовой. Есть электричка. 13751
По случаю ДЕШЕВО продается ПІАНИНО. Дерибасовская, 18, кварт. 4. 42590
Кенари пѣчіе и электрич. лампы продаются. Ольгіевская, 26, кв. 2 13723
587 кв. саж. земли на 13-й ст. трамв. прод. за 3000 р., банку 1415 р. Узн.: Новосельская, 92, кв. 7. Отъ 4-6 ч. 13712
Піанино концертное новое, загран., за выѣзд. онѣмно продается дешево. Екатерининск., 17, к. 30. 13739
Обѣды даются въ интеллигентной семьѣ. Преображенская, 58, кв. 10. 13730
Пишущая машина Смисъ, 2-хъ цвѣтн., обр. ходъ, очень деш. прод. Казармен. пер., № 3, кв. 8. 13728
840 кв. саж. (19×44) земли по Мало-Фонтанской дор. съ хорош. растительн. и водопров., недорого продаются. Узн.: Ул. Гоголя, 9, кв. 10, отъ 3-5 ч. дня. 13725
Въ Люстдорфѣ (морской курортъ, лучшій пляжъ на берегу Чернаго моря) въ двѣнадцати верстахъ отъ Одессы продаются на льготныхъ условіяхъ участки городской земли (могутъ пріобрѣтать лица всѣхъ національностей и подданствъ). Сообщеніе электрическ. трамваемъ. Узнать у І. А. Миллера — Одесса Успенская, 62. Телефонъ 27—09. 13550
Продаются выгодно УЧАСТКИ земли по Люстдорфской дорогѣ. Узнать: гостиница „Имперіаль“, № 1, отъ 7 до 8 вечера, до 15 с. м. 13654
ЭКСТРЕННО продается хорошо оборудованный иллюзіонъ въ провинц. бойкомъ городѣ. За справк. обр.: Херсонск. ул., 29 Н. Г. Продайко. 13619

ОДЕССКІЙ УЧЕТНЫЙ БАНКЪ.
ПРАВЛЕНІЕ ВЪ ОДЕССѢ.
Отдѣленія въ Кишиневѣ и Николаевѣ.
Складочный капиталъ въ 2.000.000 руб. (2.000 акцій по 1.000 руб.).
Состояніе счетовъ на 1 октября 1913 г.

АКТИВЪ.	Въ Банкѣ	Въ отдѣл. Банка въ Кишиневѣ и Николаевѣ	ВСЕГО
I. Касса (Государ. кредит. билеты, монк. и размѣн. монета)	561937 03	140857 97	702855 05
II. Текущіе счеты:			
1. Въ Государственномъ Банкѣ, его конторахъ и отдѣленіяхъ	150330 42	149761 22	297691 64
2. Въ частныхъ Банкирахъ	1810000 —	—	1810000 —
III. Учетъ векселей, имѣющихъ не менѣе двухъ подписей	2558439 19	3228284 —	5786723 19
IV. Учетъ вышедшихъ въ тиражъ цѣнныхъ бумагъ и купоновъ	—	23051 13	23051 13
V. Учетъ ссудъ, подъ векселя, обезпеченныя:			
1. Государственными и Правительствомъ гарантированными цѣнными бумагами	—	—	—
2. Акціями, облигаціями и залоговыми листами, Правительствомъ не гарантированными, Товарами, а также коносаментами, варрантами, квитанціями транспортныхъ конторъ, желѣзныхъ дорогъ, пароходныхъ обществъ и обществъ товарныхъ складовъ на товары	—	25550 03	25550 03
4. Драгоцѣн. металлами и ассигнованіями горныхъ правленій	—	—	—
VI. Учетъ торговыхъ обязательствъ	—	—	—
VII. Ссуды подъ залогъ:			
1. Государственныхъ и Правительствомъ гарантированныхъ цѣнныхъ бумагъ	70430 —	124158 —	194588 —
2. Акцій, облигацій закладныхъ листовъ Правительствомъ не гарантированныхъ	20950 —	10130 —	31080 —
3. Спец. Текущ. Счеты (on call)	350000 —	1154274 24	455427 24
а) подъ обезпеч. % бумагъ гарантирован.	3902205 71	438705 53	4340912 27
б) „ „ „ „ не гарантирован.	1619180	161952 25	1635950 25
в) „ „ товаровъ	—	—	—
г) „ „ векселей	468533 —	—	468533 —
4. Товаровъ, а также коносаментовъ, варрантовъ, квитанцій транспортныхъ конторъ, желѣзныхъ дорогъ, пароходныхъ обществъ и обществъ товарныхъ складовъ на товары	—	41019 —	41019 —
5. Драгоцѣн. метал. и ассигнов. горн. правленій	—	—	—
VIII. Принадлежащія Банку ассигновки горн. правленій, золото и серебро въ слитк., звонкая монета	—	—	—
IX. Цѣнныя бумаги, принадлежащія Банку:			
1. Государственныя % бумаги и гарантированныя Правительствомъ облигаціи	738985 08	65444 32	804429 40
2. Закладные листы и облигаціи, Правительствомъ не гарантированныя	433055 84	211296 56	644352 40
X. Принадлежащія Банку тратты и векселя на заграничныя мѣста	—	—	—
XI. Счетъ Правленія съ отдѣленіями Банка:	1351398 34	—	1351398 34
XIa. Счетъ Отдѣленій съ Правленіемъ Банка:	—	12163 92	12163 92
XII. Корреспонденты Банка:			
1. По счетамъ ихъ (loro):			
а) Кредиты подъ обезпеченіе бумагами гарантированными	—	95209 80	95209 80
„ „ негарантированными	65141 84	—	65141 84
„ товарами	892128 43	54578 72	947207 15
„ торговыми обязательствами	—	—	—
„ бланковые кредиты (переводы)	—	—	—
2. По счетамъ Банка (nostro):			
а) свободныя суммы въ распоряженіи Банка	977092 46	29817 80	1006910 26
б) Векселя у корреспондентовъ	57179 48	15746 70	72926 18
XIII. Протестованные векселя	—	—	—
XIV. Протестованныя торговыя обязательства	13 —	62 —	75 —
XV. Просроченныя ссуды	—	—	—
XVI. Текущіе расходы	102467 48	85238 10	187705 58
XVII. Расходы, подлежащіе возврату	—	—	—
XVIII. Обзаведеніе и устройство	7081 13	17705 07	24786 20
XIX. Недвижимое имущество	417153 50	80152 21	497305 71
XX. Переходящія суммы	—	—	—
ИТОГО	14946589 78	5123321 60	20070011 38

ПАССИВЪ.	Въ Банкѣ	Въ отдѣл. Банка въ Кишиневѣ и Николаевѣ	ВСЕГО
I. Складочный капиталъ Банка	2000000 —	—	2000000 —
II. Запасный капиталъ	667000 —	—	667000 —
III. Вклады:			
1. На текущіе счеты обыкновенные	6713863 82	1193476 57	7907340 39
2. Безсрочные	508975 —	298 24 84	807699 84
3. Срочные	3287621 —	1905891 05	5193512 05
IV. Полученные векселя въ О. К. Госуд. Банка	—	—	—
V. Залогъ цѣнныхъ бумагъ „ „ „ „	—	—	—
VI. Спец. счетъ въ О. К. Госуд. Банка	—	—	—
1. Подъ % бумаги	—	—	—
2. „ „ векселя	—	—	—
VII. Счетъ Правленія съ Отдѣленіями Банка	11176 14	—	11176 14
VIIa. Счетъ отдѣленій съ Правленіемъ Банка	—	1338274 59	1338274 59
VIII. Корреспонденты Банка:			
1. По счетамъ ихъ (loro):			
Свободныя суммы въ распоряж. корреспондентовъ	1209313 64	109967 74	1319281 38
2. По счетамъ Банка (nostro):			
Суммы, остающіяся за Банкомъ	—	721 27	721 27
IX. Невыплаченный по акціямъ дивидендъ	—	—	—
X. Проценты, подлежащіе уплатѣ по вкладамъ и текущ. счетамъ	266118 28	63576 28	329694 56
XI. Полученные проценты и коммисія за вычетомъ % уплаченныхъ и предстоящ. къ уплатѣ по городскимъ текущ. счетамъ и вкладамъ	230022 32	185276 90	415299 22
XII. Запасн. фондъ на погашеніе движим. имущества	3600 —	17485 03	21085 03
XIII. Запасн. фондъ на погашеніе недвижим. имущества	15000 —	9000 —	24000 —
XIV. Переходящія суммы	3182 55	607 33	3243 98
XV. Государств. налогъ по спеціальн. текущ. счетамъ	2172 93	320 —	2492 93
Итого	14946589 78	5123321 60	20070011 38

Уплата дивиденда производится въ Правленіи въ Одессѣ и въ Отдѣленіяхъ въ Кишиневѣ и Николаевѣ, въ С.-Петербургѣ и Кіевѣ, въ Международномъ Коммерч. Банкѣ въ Москвѣ и Московскомъ Купеческомъ Банкѣ.

6,000 двухсторон. ПАТЕФОННЫХЪ и ПЛАСТИНЪ, играющ. вѣчнымъ сапфиромъ БЕЗЪ ИГОЛОКЪ фабр. Бр. ПАТЕ, въ Парижѣ продаются ДЕШЕВО по СЕРІЯМЪ:

Серія А	изъ 6 пьесъ	2 руб.	45 коп.
„ Б	„ 10 „	3 „	75 „
„ В	„ 15 „	5 „	45 „

БЕЗПЛАТНОЕ ИЛЛЮСТРИРОВАННОЕ ПРИЛОЖЕНІЕ КЪ ГАЗЕТѢ

ОДЕССКІЯ НОВОСТИ

Среда, 9-го октября 1913 г. № 9147.

Юшкевичъ и „Бѣсъ“.

— „Мнѣ скучно, Бѣсъ“...
— Что дѣлать, Фаустъ?!...
(„Фаустъ“).

Рис. М. Линскаго.

Юшкевичъ. — Что дѣлать, „Бѣсъ“?...
„Бѣсъ“, — Смѣлѣе, padre,
И, трупы наваливъ горой,
Ты въ драматическомъ театрѣ
Анатомическій открой...

НАУКОВА БІБЛІОТЕКА імені І. І. МЕЧНИКОВА

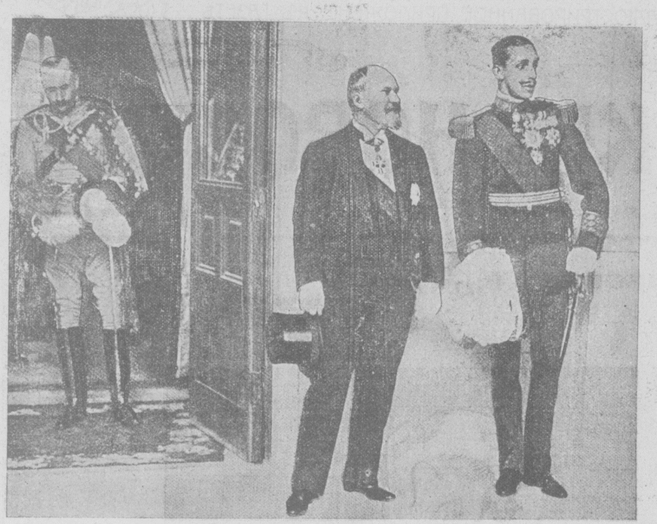

Къ посѣщенію Пуанкарэ Испаніи.
Пуанкарэ и испанскій король во дворцѣ

Адмиралъ А. А. Эбергардтъ.
(Къ слухамъ о назначеніи его членомъ Гос. Совѣта).

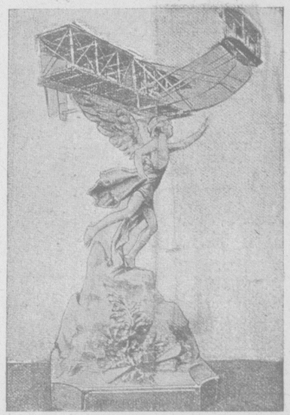

Кубокъ Гордонъ-Бенетта,—
художественное произведеніе, являющееся высшей наградой на международныхъ авіаціонныхъ состязаніяхъ.

Университетъ въ Нью-Іоркѣ.
Городомъ отведена огромная площадь передъ зданіемъ университета для спортивныхъ игръ студентовъ.

Первыя женщины-полисмены въ Чикаго.

Группа членовъ издательскаго товарищества „Русскихъ Вѣдомостей" (1883 г.).
Стоятъ: М. Е. Богдановъ, А. И. Чупровъ, П. И. Бларамбергъ, Г. А. Джаншіевъ.
Сидятъ: М. А. Саблинъ, В. Ю. Скалонъ, А. П. Лукинъ, В. М. Соболевскій, А. С. Посниковъ, Д. Н. Анучинъ, В. С. Пагануччи.

8-лѣтній дирижеръ Вилли Ферреро,
имѣвшій большой успѣхъ въ Италіи.
(Къ предстоящимъ гастролямъ въ Россіи)

Памятникъ „Битвы народовъ",
торжественно открытый на дняхъ въ Лейпцигѣ.

На великой сибирской желѣзной дорогѣ.
Крестьянскія дѣти, продающія на станціяхъ цвѣты.
(Рис. съ натуры художника-корреспондента „Illustration").

НАУКОВА БІБЛІОТЕКА імені І. І. МЕЧНИКОВА

Группа русскихъ эмигрантовъ,
спасенныхъ съ погибшаго парохода „Вольтурно".

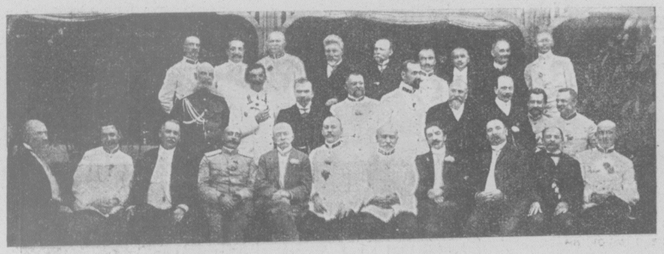

ОДЕССА. Чины одесской таможни во главѣ съ г. Шодманомъ по случаю назначенія его помощника начальн. московской таможни.
(Фот. Б. Гринштуна, Преображ., 84).

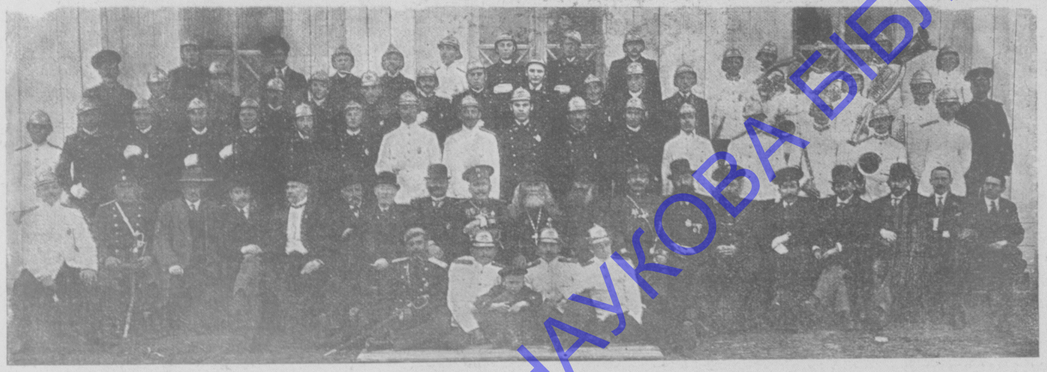

БѢЛЬЫ. Почетные гости и члены вольной пожарной дружины, присутствовавшіе на торжествѣ открытія дружины.
(Фот. П. М. Вульха).

КЪ ДѢЛУ БЕЙЛИСА.

Свидѣтель н. А. Красовскій,
б. начальникъ сыскной полиціи, производившій разслѣдованіе по дѣлу Ющинскаго.

Свидѣтель А. Выграновъ,
быв. агентъ сыскной полиціи, принимавшій участіе въ розыскѣ убійцъ Ющинскаго, а также въ частномъ разслѣдованіи Красовскаго.

Переодѣтые сыщики

Въ Канзасѣ (Америка) въ послѣднее время женщины стали подвергаться на улицахъ частымъ ограбленіямъ, причемъ грабители оставались неуловимыми. Трое сыщиковъ рѣшили во чтобы то ни стало задержать кого нибудь изъ преступной шайки и, переодѣвшись въ женскія платья, отправились на „охоту". Увы, она оказалась неудачной! Одинъ изъ грабителей незамѣтно подкрался къ переодѣтымъ сыщикамъ, схватилъ лежавшій для приманки ридикюль и убѣжалъ. Преслѣдованіе его затрудни ось для сыщиковъ узкими дамскими платьями. Въ результатѣ сами сыщики были отправлены въ участокъ для удостовѣренія личности, потому что маскарадъ ихъ показался подозрительнымъ постовымъ городовымъ.

Опера „Донъ Карлосъ" въ Франкфуртскомъ театрѣ,
поставленная очень эффектно по случаю 100-лѣтія со дня рожденія Верди.

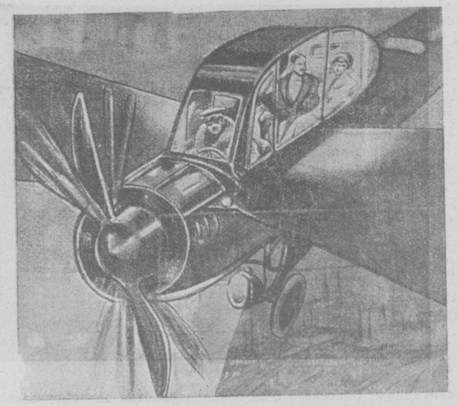

Картинка близкаго будущаго.
Поѣздка на балъ въ 1914 году.

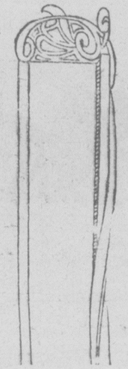

З. Я. Раппель,
артистка Новаго театра.

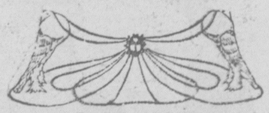

ОСЕННІЯ МОДЫ.

НАУКОВА БІБЛІОТЕКА імені І. І. МЕЧНИКОВА

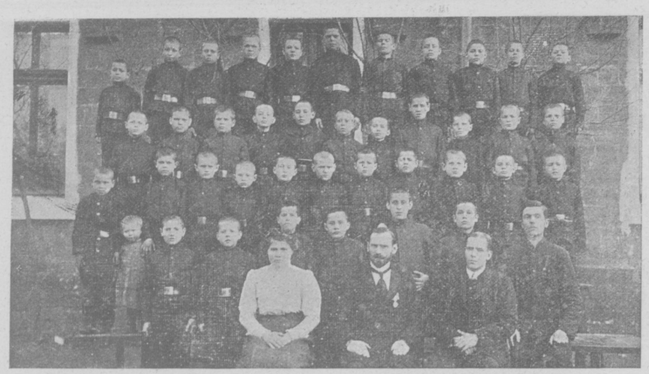

Воспитанники Одесскаго О-ва покровительства безпріютнымъ дѣтямъ и воспитательскій персоналъ во главѣ съ смотрителями убѣжища И. Ѳ. Кушнаревымъ, снятые по случаю 25-лѣтняго юбилея о-ва.

КЪ РОСПИСИ ДОХОДОВЪ.

AQUA VITTAE. („У. Р.").

Принцъ Видъ,
виднѣйшій кандидатъ на албанскій престолъ.

Новый спортъ въ Англіи.
Катаніе на доскѣ, буксируемой моторной лодкой

„СВОБОДНАЯ" ДУМА.

Отказы членовъ Гос. Думы отъ депутатскихъ полномочій продолжаются.
(Изъ газетъ). („День").

1) Черный шелковый костюмъ, отдѣланный чернымъ-жемѣхомъ. 2) Костюмъ для гулянья изъ шерстяного бархата цвѣта „сливы".

НОВЫЯ МОДЫ.

ШАХМАТЫ.

Подъ редакціей Н. Е. Лорана.

496. 9.-X.-13.

Задача № 655.

Б. П. Палецкаго (Бериславъ).

„Я все выше всходилъ и дрожали ступени,
„И дрожали ступени подъ ногой у меня".
(Бальмонтъ).

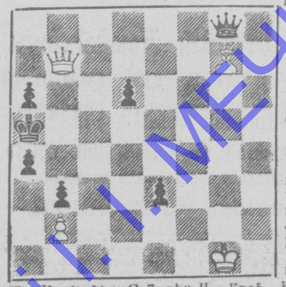

(Б.—Крg1, Фb7, Сg7, пb2. Ч.—Кра5, Фg8, па6, а4, b3, d6, e3).

Бѣлые начинаютъ и выигрываютъ.

Матчъ Б. М. Верлинскій—Н. Е. Лоранъ въ „ю. р. с. хоз. клубѣ".

Въ Одессѣ давно уже не было серьезныхъ состязаній. „Южно русскій" турниръ отдѣленъ отъ настоящаго матча почти пятью годами, а со времени послѣдняго мѣстнаго турнира сильнѣйшихъ любителей прошло около двухъ лѣтъ. И за столь продолжительный срокъ ни одинъ изъ играющихъ этотъ матчъ не выступалъ ни въ какихъ иногороднихъ турнирахъ. Тѣмъ интереснѣе, конечно, было для нихъ снова, послѣ долгаго перерыва, переломить копья надъ 64 клѣтками. Но здѣсь же для обоихъ крылся и источникъ непріятныхъ разочарованій: въ шахматахъ, какъ и вообще во всѣхъ видахъ спорта, необходима тренировка, поддерживающая силу на извѣстномъ уровнѣ. Лишенные этого важнаго фактора успѣха, игроки чувствовали себя въ первыхъ партіяхъ такъ, словно они попали въ основательно позабытую мѣстность, оріентироваться въ которой память имъ помогала очень мало.

Приводимъ первую партію матча, иллюстрирующую сказанное достаточно ярко. Во второй партіи страдательная роль, осложненная къ тому же недомоганіемъ вслѣдствіе простуды, выпала на долю г. Верлинскаго. Такимъ образомъ послѣ первыхъ двухъ партій положеніе матча: +1—1.

Третья партія, назначенная на понедѣльникъ, не могла состояться вслѣдствіе болѣзни г. Верлинскаго и перенесена на сегодня, на $8^1/_2$ ч. вечера.

№ 465.

Играна 3 октября. Дебютъ 2-хъ коней.

Бѣлые—Н. Е. Лоранъ. Черные—Б. М. Верлинскій.

1. e2—e4 e7—e5 | 3. Cf1-c4 Kg8 f6
2. Kg1-f3 Kb8-c6 | 4. d2-d4 e5:d4
5. 0 0 Cf8 c5 | 13. Фb7 h6 Cf5:c2
6. e4-e5 d7-d5 | 14. h2 h4? Фd5:h1
7. e5:f6 d5:c4 | 15. Kb1-d2 Kf6 e5!
8. Лf1-e1+ Cc5-e6[2] | 16. f2-f3? Ke5-d3
9. f6:g7[3] Лh8 g8 | 17. Лe1 f4 e3 c3
10. Kf3-g5[4] Фd8-d5 | 18. Kd2:c4 Kd:c1
11. Фd1-h5? 0-0 | 19. Лa1:c1 d4-d3+
12. Фh5:h7[5] Cc6-b5 | 20. Крg1 h1 d3-d2 Сдался.

1) Здѣсь черные могутъ играть очень интересно: Kf6 g4, чтобы вызвавъ 7. h:g3, отдать фигуру: Kg4:e5, 8. Kf3:e5 Kc6:e5, 9. Лf1-e1, d7-d6, 10. f2-f4 c4 d3+; 11. Крg1-h2, Фd8-h4! 12. f4:e5 d3:c2, 13. e5:d6.× Cc8 e6; 14. Лe1:e6 f7:e6; 15. d6 d7+. Крe8:d7 16. Фd1:c2, Cc5 d6+; 17. Крh2-g1, Фh4:e1+, 18. Cc4 f1, Лa8 f8 со скорымъ выигрышемъ (партія Варшавчикъ-де Барбіери, Одесса). Бѣлые вмѣсто выигрыша фигуры могутъ на 7-ходѣ отр ничьею пѣшкой: 7. Cc4:f7+, Затѣмъ 8. Kf3-g5 + 9. Фd1:g4. У черныхъ тогда, однако, не плохая партія.

2) Относительно хода 8... Крe8-f8, почитаемаго многими (а въ томъ числѣ и пишущимъ эти строки)—наилучшимъ, см. партію Ратнеръ—Лоранъ въ отдѣлѣ № 495 отъ 27 апрѣля с. г.

3 За этотъ ходъ—только его новизна; проще было бы примѣнить извѣстную атаку Адельса: 9. Kf3-g5, Фd8 d5: 10 Kb1-c3, Фd5 f5; 11. Kc3-e4, Cc5-d6; 12. g2 g4. Фf5-g6; 13. Kg.: e6, f7:e6; 14. Cc1 g5! Лg8:g7, 15. Фd1 f3!

4) Мизесъ противъ Мароци (Прага, 1908) и Тейхмана (Петербургъ, 1909) игралъ 10. Ce1 g5. Первый отвѣтилъ Фd8 d7 и получилъ послѣ 11. Kb1-d2, Cc5 e7; 12. Kd2 e4, Лg8:g7, 13. Cg5:e7, Фd7:e7; 14. Kf3:d4 лучшую партію. Второй сыгралъ сразу 10. . Cc5 e7 11. Cg5:e7, Крe8.e7! 12. Kb1-d2, Фd8 d5! Затѣмъ онъ отвелъ короля на f8 и скоро выигралъ.

5) Это уже проигрываетъ партію. Разъ черные рокируютъ, то въ дальнѣйшемъ ихъ фигуры будутъ занимать прекрасныя позиціи. Здѣсь можно было брать пѣшку b7 конемъ или Фd5-f5 (!) отвѣтить 12. Фd1 b5! (Если Ф:Ф, то Kh7 f6+ и Kf6.h5. защищая пg7), 0 0 0, 13. Ф:Ф, C:Ф; 14. Kh7-f6 и 15. Kf6 e4! Черные имѣютъ въ этомъ варіантѣ лучшее развитіе, но у бѣлыхъ свободная пѣшка h2

5) Отсюда до конца—безнадежные ходы.

7) Грозило Ke5-g4. Если 16. Kd2-e4, то Ke5 g4; 17. Фh6—h5. Cc2:e4.

Извѣстія.

Въ Лейпцигѣ Леонгардтъ выигралъ матчъ у М. Л. Ловцкаго (+5, 1, 1 ничья).

Четверной турниръ въ Нью-Іоркѣ окончился побѣдой Маршаля (+5,—1, —Дурасу) 2-й призъ—Дурасъ (+4,—2—Маршалю и Хайесу). Далѣе Хайесъ—$2^1/_2$ и Яффе—$^1/_2$ (съ Хайесомъ).

Въ Вѣнѣ начался матчъ до 5 выигранныхъ партій между Шпильманомъ и Тартаковеромъ. Первыя три партіи были ничьи.

Въ свое время у насъ сообщалось, что Капабланка назначается консуломъ о. Кубы въ Петербургѣ. Извѣстіе это подтверждается. Капабланка будетъ, однако, не консуломъ, а совѣтникомъ консульства.

Рѣшеніе задачи № 651, помѣщенной въ отдѣлѣ № 493 отъ 25 сентября. (Б.—Крf8, Лb7, Са3, Кс2 и g6 пb5 и f3; Ч.—Крd8, Фс1, Лd5, Се5, Кс5, пс4, d5, е6, f7 и g6. Мать въ 4 хода).

Идея: Крf8—е8 и Лb7—b7× можетъ быть приведено въ исполненіе только послѣ предварительныхъ ходовъ: 1. Кg6—h8! (угрожая Кh8:f7×), Фс1—f4! 2. Кс2—е3!! Если сразу Крf8—е3, то Се5—а1! и черный король спасется. Ходомъ 2. Кс2—е3 бѣлые угрожаютъ Ке3—с4+ и Кh8: f7×. Черные могутъ предотвратить это только посредствомъ Лd5—d4. Тогда только 3. Крf8—е8! и 4. Лd7—b7×.

Авторъ этой задачи Э. Баумгартенъ (Германія) посвятилъ ее участникамъ конгресса Саксонскаго Шахм. Союза.

Правильное рѣшеніе прислали: Л. Н. Вайнруубъ, А. А. Павловскій, Ю. Ганшеръ, Б. Бурштейнъ, П. Дроздовъ, Д. Г. Буртманъ, М. Файбъ, З. Н. Перля, С. Бадэ, М. Нархомовскій, М. Ф. Гордіанъ (Одесса), Л. Симховичъ, Б. Н. Хораль, П. Имасъ, Л. Зильбербушъ (Кишиневъ), К. Грожибовскій (Сычавка), Ш. Давидманъ (Могилевъ-Под.), Я. П. Горръ (Тырново), М. Бродскій (Николаевъ), Г. Ш. Сукерникъ (Балта). подп. № 300 (Новопокровка), И. К. Цифриновичъ (Екатеринославъ), Ю. М. Юдиловичъ (Мальинцы, Кіевск. г.), Л. Фридманъ (Берлянскъ), г. Ройзманъ (Винница), Н. Лифшицъ (Умань), А. І. Ханинъ (Кременчугъ).

Призъ по жребію получилъ г. Буртманъ

Рѣшеніе задачъ № 637, Я. С. Вильнера, помѣщенной въ отдѣлѣ 479 отъ 13 августа 1913 г. (Б.-Крb3, Фа5, Се3, Кg3, пс5, d5, f2 и g5; Ч.-Кре5, Са1 и а2, Кh6, пd6 и е6. 3 хода).

1. Крb5—b7 Са2:d5+2. с5—с6 и 3. f2—f4× 1..... е6:d5 2. Фа5—d8! и 3. Фd8—е8 (:f6, d6×) 1... Са2:с2. Фа5. а1+и 3. Фа1—d4× 1.... Крс5:d5 2. Фа5:а2+и 3. f2—f4× 1.....∞ 2. f2—f4+и 3. Фа5:а2× Авторское рѣшеніе, однако, отражается ходомъ 1... Сс1—d4. Кромѣ того есть побочное 1. Фа5—а4 и если черные защищаютъ мать на е4 посредствомъ 1. Са2—с4 или Са2—b1. то 2. Фа4—с6 и 3. f2—f4 или Фс6—е8× Авторъ исправилъ задачу слѣдующимъ образомъ: Б.—Кра7, Фа5, Кg3, пb4, с5, d5, е3, f2 и g5. Ч.—Кре5, Са2, Кf8 и h6, пd6, е6 и g6. (9+7=16).

Правильное рѣшеніе прислали: В. В. Лохеръ (Одесса), В. Б. Куперманъ (Николаевъ), М. Я. Эмдинъ (Александровскъ).

Кромѣ того получены рѣшенія задачъ (съ небольшимъ опозданіемъ, почему фамиліи и не вошли въ списокъ при помѣщеніи рѣшеній) отъ г. г. А. Тертуса (Одесса)—№№ 641, 643 и 644, М. Гордіана и Ю. Ганшера (Одесса) и Я. П. Горра (Тырново)—№ 641 и И. Л. Розенцвейга (Одесса)—№ 643.

В. (Одесса). Матчъ играется не болѣе 4 разъ въ недѣлю. Дни заранѣе не опредѣлены. Въ газетахъ сообщается каждый разъ о днѣ и часѣ начала игры. Студенты не могутъ входить въ „с. хоз. клубъ".

ОТВѢТЫ.

С. (Бирзула). Король не можетъ становиться подъ ударъ непріятельской фигуры, хотя бы она и была связана. Въ задачахъ на обратный матъ также начинаютъ бѣлые и (заставляютъ) черныхъ дать матъ. Въ задачѣ № 653 послѣ 1. Лf3—f8+, Фh6:f8 мата нѣтъ: если 2. Фе1—h1+, то черные закрываются ферземъ.

ЗАДАЧИ.

№ 301. Шарада.

(Предл. И. З. Рапопортъ).

„Начало" шарады
Навѣрное надо
Средь женскихъ именъ поискать
Коль съ буквой другой
Взять только „второе"
То ногу въ немъ можно читать
А съ мѣстоименьемъ
„Конецъ" безъсомнѣнья
Намъ въ химіи нужно найти!!
Въ научномъ же мірѣ
Успѣхи все шире
Отъ „дѣлаго" будетъ расти.

№ 302. Ариѳмографъ.

(Предл. Г. К. Дмитріевъ).

1 2 3 4 5 . . . . Монета.
1 2 5 4 3 . . . . Судно.
3 2 1 4 5 . . . . Музыкальн. инстр.
2 1 5 4 3 . . . . Артистъ.
5 4 3 1 2 . . . . Кухонная принадл.

№ 303. Ариѳмографъ.

(Предл. Г. К. Дмитріевъ).

3 1 4 1 2 . . . . Мѣра вѣса.
3 1 4 2 1 . . . . Чертежъ.
2 1 4 1 3 . . . . Сибирское кушанье
3 1 2 4 1 . . . . Конечн, морск. жив.

№ 304. Шарада.

(Предл. М. С. Кожушникъ).

„Часть первая" сей.
Невинныхъ людей
Не разъ на тотъ свѣтъ отправляла,
И плату еще
Большую за то
Подчасъ отъ властей получала.
„Второе", какъ звукъ,
Найдется не вдругъ:
Сыскать „его" въ азбукѣ надо...
„Часть третья" займетъ
Отдѣльный куплетъ
Хотя-бы и въ этой шарадѣ...
О „цѣломъ" опять
Намъ могутъ сказать,
Что стрѣлочникъ тутъ лишь причиной;
Но, будто на зло,
Случилось „оно"
Средь гладкой, открытой равнины.—

№ 305 Шарада.

(Предл. М. С. Кожушникъ).

Безпомощны всѣми
Предъ „первымъ" сей темы,
Коль букву прибавить къ „нему"...
Во тьмѣ безпросвѣтной,
„Второго" не зрѣть никому...
Лишь „зубры" лихіе
Толкаютъ Россію
Вернуться опять ко „всему"...

НАУКОВА БІБЛІОТЕКА імені І. І. МЕЧНИКОВА

Рѣшеніе задачъ, помѣщ. въ № 9134 „Од. Нов." отъ 25 сентября.

№ 298 Задача. Слова: Марказитъ, Главкома, Ортгесъ, мазурка, бароскопъ, динотерій, рибидій, абукельбъ вербена, бегемотъ, карлисты, альра, *Августъ Бебель*.

№ 299. Отвѣтившему было 43 года, родился онъ въ 1870 году. Квадратъ только одного числа 43—даетъ четырехзначное, первыя цифры котораго 1 и 8 $43^2=1849+21$ (изъ половины сорока трехъ, т. е. изъ $21^1/_2$ вычесть $^1/^2$)=1870. Дѣйствительно, $1+8+7+0=16=4^2$.

Правильное рѣшеніе обѣихъ задачъ прислали: Я. Пустыльникъ (Одесса), Г. К. Дмитріевъ (Тирасполь), И. Л. Уманскій (Бершадь); одну задачу рѣшили: З. Н. Перля (Одесса), А. Э. Гринштунъ (Окна. Под. г.), В. Ш. Вайнштокъ (Рыбница), Ст. Беборцъ (Николаевъ), Ш. Кацманъ (Бендеры), С. Трахтенгерцъ, Л. Гельвергъ (Кишиневъ), Ж. Эдкелесъ (Гентъ, Бельгія).

Рѣшеніе шарады № 300, помѣщ. въ № 9139 „Од. Нов." отъ 1 октября. Ка ссо, Уръ (do). *Локаутъ*.

Правильное рѣшеніе прислали: Я. Вѣрниковъ (Одесса), М. Глинеръ (Проскуровъ), И. Л. Уманскій (Бершадь), Мих. А. Караманенко (Елисаветградъ).

Редакторъ Н. В. Самохваловъ

ОБЪЯВЛЕНІЯ

ЯНЪ ШАЛАЦКІЙ
ВОЗВРАТИЛСЯ. Херсонская, 34.

Прошу запомнить,
что первоклассная
КУХМИСТЕРСКАЯ СИМОНА
перемѣщена
—на Екатерининскую, № 22,—
гдѣ гостиница Вен ція, входъ съ подъѣзда.
Принимаются заказы по телеф. № 13-15.

УМѢНЬЕ ОБХОДИТЬСЯ СЪ ЛЮДЬМИ.

Для того, чтобы добиться успѣха въ жизни, важнѣе обладать умѣньемъ обходиться съ людьми—тактомъ, чѣмъ талантомъ. Это умѣнье, однако, не легко достигается тѣми, у которыхъ нѣтъ врожденнаго такта. Но многаго можно достигнуть въ жизни, если мы всегда будемъ поступать такъ, какъ, по нашему предположенію, другіе желали бы, чтобы мы поступали. А потому слѣдуетъ заказывать или покупать готовое изящное и прочное платье только въ grand-конфекціонѣ М. Иткина, Ришельевская, 11. Тел. 34-31.

ФАБРИКА
холодильныхъ шкафовъ и мраморныхъ умывальниковъ
Г. И. ГУРЕВИЧЪ.
Пушкинская, 23, уг. Жуковской.

Основано въ 1859 г.
ТОВАРИЩЕСТВО
Бродскій и К°.
Отдѣленія:
Модно-Мануфактурныя,
Модно-Галантерейныя,
Суконныя.
Дамскій и Дѣтскій Конфекціоны.
Форменныя платья для гимназій, Реальныхъ и Коммерческихъ училищъ.
Заказы исполняются въ кратчайшій срокъ.
Поступленіе ежедневно сезонныхъ новостей.
— Цѣны весьма доступныя. —
Иногороднимъ по требованію образцы высылаются немедленно безплатно.
P. S. Доводится до свѣдѣнія Г.г. военныхъ, что наша фирма состоитъ контрагентомъ Экономическаго Общества Офицеровъ Одесскаго Военнаго Округа.

ПОМНИТЕ!
АНГЛІЙСКІЙ МУЖСКІЙ КОНФЕКЦІОНЪ
„ОЛЪ ДЖЕНТЛМЭНЪ",
отдѣленіе Ф. Рѣзникова, пассажъ (снаружи). Тел. 65-66.
Единственная фирма, дающая возможность каждому пріобрѣсти
САМЫЕ ЛУЧШІЕ ЭЛЕГАНТНЫЕ ГОТОВЫЕ МУЖСКІЕ НАРЯДЫ
по доступнымъ цѣнамъ.
Для пріема заказовъ **ВСЕГДА ИМѢЕТСЯ** громадный выборъ **АНГЛІЙСКИХЪ ТОВАРОВЪ**
новѣйшихъ рисунковъ.
ФОРМЕННЫЯ ПЛАТЬЯ всѣхъ вѣдомствъ и учрежденій.
Экстренные заказы выполняются въ 24 часа.
Главн. магаз.: Екатерининская, д. Вагнера, № 14. Телеф. 32/13

ОБУВЬ М. ВАЙНШТЕЙНЪ, Тираспольская, № 12.
Телефонъ 40-20.

КРАТКІЙ ПРЕЙСЪ-КУРАНТЪ:

Дамск. ботинки хромов. на пуг. и кольц. безъ ранта	отъ 4 р. 65 к.
„ „ шевр. „ „ „	„ 4 „ 75 к.
„ „ „ „ „ „ фас. „Вѣра" рант. „Wera"	„ 5 „ 45 к.
„ „ „ „ „ „ „Бостонъ" „Boston"	„ 5 „ 65 к.
„ „ „ „ „ „ „Вашингтонъ" шелк. рантъ	„ 6 „ 15 к.
„ „ лакиров. на кольцахъ „ „ „ „	„ 7 „ 80 к.
„ полубот. „ „ „ „ „ „	„ 6 „ 50 к.
Мужск. бот. гладк. гамб. на резин.	„ 4 „ 90 к.
„ „ хромов. на резинахъ и крючк.	„ 5 „ 75 к.
„ „ на крючк. фас. „Тафтъ", Taft"	„ 6 „ 10 к.
„ „ шевров. „ „ „	„ 6 „ 25 к.
Мужск. ботинки шевр. на крючк. шит. рант., фас. „Бостонъ" „Boston"	отъ 6 р. 75 к.
„ „ „ „ на пуг. „ „ „Вильсонъ" „Wilson"	„ 7 „ 25 к.
„ „ лакиров. на крючк. фас. „Вашингтонъ" „Wachington"	„ 8 „ 15 к.
Дѣт. к. бот. шевров., шитые, безъ кабл.	„ 1 „ 40 к.
„ „ „ „ съ каблуками	„ 1 „ 65 к.
„ „ хром. шпильк. амер. фас.	„ 2 „ 50 к.
„ „ шевр. „ „ „	„ 2 „ 50 к.
Мальч. гладк. гамбургск. на резинахъ	„ 3 „ 40 к.
„ „ хромов. рант. амер. фас. „Тафтъ" „Taft"	„ 4 „ 40 к.
„ „ шевров. „ „ „ „	„ 4 „ 75 к.

ПОЛУЧЕНО: ГАЛОШИ Громадная партія шевровой и хромовой обуви **Т-ва Треугольникъ исключительно 1-го сорта въ громадномъ выборѣ по цѣнамъ ниже фабричныхъ.** для учениковъ и ученицъ изъ извѣстныхъ фабрикъ „УНИВЕРСАЛЪ", „МЕРКУРІЙ" „ОРЕЛЪ", которая продается **по цѣнамъ ниже фабричныхъ.**

„Тип. Одесскія Новости", Екатерининская, 8. Издатель: По уполномочію Торг. Д. „Од. Нов." пр. пов. Я. Г. Натансонъ.

НАУКОВА БІБЛІОТЕКА імені І. МЕЧНИКОВА