Подписная цѣна съ пересылкой въ другіе города:
На 1 мѣсяцъ 1 р. 10 к.
» 3 » 3 » — »
» 6 » 5 » 50 »
На годъ - 10 » — »
За перемѣну адреса уплачивается 20 коп.
За пересылку за границу приплачивается каждый мѣсяцъ 60 коп.
Адресъ конторы и редакціи—Ланжероновская, домъ Папудовой, № 30
Телефонъ № 230.

Одесскія Новости

Газета политическая, литературная, научная, общественная и коммерческая.
Выходятъ ежедневно, не исключая и дней послѣ-праздничныхъ.

Подписная цѣна въ Одессѣ
Безъ доставки. Съ доставкой
На 1 мѣсяцъ—р. 90 к. 12 р. —
» 3 » 2 » 50 » » 75
» 6 » 4 » 50 » 5 » —
На годъ 8 » — » 9 » —
ОБЪЯВЛЕНІЯ
На 1-й страницѣ (до текста) за строку колонеля 20 коп. за каждый разъ,
4-й страницѣ (послѣ текста) за строку колонеля 10 коп. за каждый разъ.

№ 3914. Среда, 12-го Марта 1897 г.

Среда, 12-го Марта 1897 г. № 3914.

Сегодня, 12 марта, въ сороковый день кончины малолѣтняго
ПЕТРА КУМБАРИ
въ одесской, греческой, Св. Троицкой церкви, въ 11 часовъ утра, будетъ отслужена панихида по усопшемъ.
3442-К-1

ЗАЛЪ КОММЕРЧЕСКАГО СОБРАНІЯ.
Сегодня, 12 марта, состоится
КОНЦЕРТЪ
Піаниста ИЛЬИ ЛИЗБЕРГА.
Билеты продаются въ нотныхъ магазинахъ Бальца и Густавсона, а вечеромъ при входѣ въ залъ.
3376—А—1

ОБЪЯВЛЕНІЕ.
Коммисія по переустройству Херсонскаго Перепелицынскаго пріюта объявляетъ, что на 4-е число апрѣля мѣсяца сего 1897 года, въ 12 часовъ дня, назначены торги съ узаконенною чрезъ три дня переторжкою на производство нижеслѣдующихъ строительныхъ работъ по переустройству зданій Перепелицынскаго пріюта, находящихся на загородномъ хуторѣ въ 5-ти верстахъ отъ города Херсона, а именно: перестройки и капитальнаго ремонта существующаго зданія съ устройствомъ новыхъ отхожихъ мѣстъ и нескромныхъ лѣстницъ, постройки новой бани и службъ, всего на сумму 16523 р. 11 коп. Условія, смѣты и проекты можно разсматривать въ квартирѣ херсонскаго городского архитектора А. Ѳ. Безпалычева по Гаванноловской улицѣ, въ собственномъ домѣ, ежедневно въ присутственные дни отъ 10-ти до 2-хъ часовъ дня, торги же будутъ произведены въ церковномъ домѣ въ оградѣ Свято-Духовской церкви г. Херсона. Къ торгу принимаются письменныя заявленія, оплаченныя гербовымъ сборомъ и запечатанные пакеты во всемъ согласно ст. 144, 147, 148, 173 и 176-й положенія о казенной поставкѣ и подрядахъ. Результаты торговъ подлежатъ утвержденію Херсонскаго епархіальнаго попечительства. 3441—Х—3—1

А. М. БРОДСКІЙ
въ собств. домѣ, Ришельевская уг. Греческой,
ПРОИЗВОДИТЪ СЛѢДУЮЩІЯ ОПЕРАЦІИ:
Покупаетъ и продаетъ цѣнныя бумаги, таможенные купоны и девизы.
Принимаетъ порученія для покупки и продажи цѣнныхъ бумагъ и девизъ, взимая минимальную коммисію.
Принимаетъ вклады безсрочные, срочные и на текущій счетъ.
Страхуетъ выигрышные билеты отъ тиража погашенія.
Выдаетъ ссуды подъ гарантированныя и негарантированныя процентныя бумаги.
Выдаетъ переводы и аккредитивы на разныя мѣста Россіи и заграницы.
Принимаетъ всякаго рода документы на инкассо, взимая самую умѣренную коммисію.
3374—Б—1

ТОРГОВЛЯ Д. ДЕМЕНТЬЕВА
Дерибасовск., между Екатеринин. и Ришельевской, д. Греческ. училища.
Поступили въ продажу Чаи послѣдняго урожая,
НОВОСТИ и ПОДАРКИ
1 ф. аромат. чаю и настоящ. японск. чашка съ блюдеч. 2 руб
Развѣшиваются безъ бумаги { КОФЕ съ острова Цейлона. САХАРЪ заводовъ граф. въ Бобринскихъ.
1) отдѣленіе въ РОСТОВѢ на Д., Садовая, д. Гинчъ-Оглуевой.
2) » » ЯЛТѢ, Набережная, д. Рябинской.
3) » » НИКОЛАЕВѢ, Соборная ул., д. Инглези

ПРЕДОСТЕРЕЖЕНІЕ.
Успѣшное и самое широкое распространеніе среди потребителей ЦИКОРІЯ МОЕЙ ФАБРИКИ ВЪ РОСТОВѢ, Яросл. губ., благодаря его высокому качеству, дало поводъ нѣкоторымъ фабрикантамъ и оптовымъ торговцамъ изображать на своихъ пачкахъ поддѣлку моихъ этикетовъ, чѣмъ и вводятъ въ заблужденіе публику.
Въ виду этого, я нахожусь вынужденнымъ обратить вниманіе гг. потребителей на мою фирму, напечатанную на этикетахъ.
Съ почтеніемъ
А. П. СЕЛИВАНОВЪ.
Складъ моихъ товаровъ помѣщается въ г. Одессѣ на Александровской площади, въ д. Кисловой.
2648—С—3-3

ОБЪЯВЛЕНІЕ.
ПОСТУПИЛО ВЪ ПРОДАЖУ на складѣ
А. П. СЕЛИВАНОВА,
помѣщающемся въ г. Одессѣ, на Александровской площади, въ д. Кисловой,
Пасхальный Еврейскій Цикорій
собственной фабрики въ Ростовѣ, Яросл. губ., приготовленный по особенному заказу и подъ наблюденіемъ еврейскаго раввина, куда покорнѣйше просятъ обращаться со своими требованіями.
2649—С—3-

Для Парикмахеровъ 9104—150—89
МЫЛЬНЫЙ ПОРОШОКЪ для бритья изъ рисоваго мыла Ф. Лобера, коробка въ 1 фунтъ цѣна 70 коп. въ косметическ. магазинѣ
Эвальда Гельдера, 1) Ришельевская, между Почтов. и Полиц. 2) Дерибасовская, д. Ралли, уголъ Гаванной.

По случаю раздѣла Торговаго Дома,
я рѣшилъ съ января мѣсяца сего года открыть большой складъ мужскихъ платьевъ, суконныхъ товаровъ и пріемъ заказовъ подъ фирмой
Г. ТЕПЛИЦКІЙ
Преображенская, д. Штернберга, № 54, (между Еврейск. и Троицк. ул.).
Цѣны мною установлены весьма доступныя и БЕЗЪ ТОРГУ. Торговля производится за наличныя и
ВЪ КРЕДИТЪ.
Долголѣтняя мой торговля даетъ мнѣ право надѣяться, что почтенѣйшая публика отнесется къ моей фирмѣ съ прежнимъ довѣріемъ и не оставитъ моего магазина безъ вниманія.
Для магазина пріобрѣтена большая партія свѣжаго товара изъ первыхъ рукъ и лучшихъ фабрикъ.
Съ почтеніемъ Г. ТЕПЛИЦКІЙ.
2816-30-2

И. А. ЭДЕЛЬШТЕЙНЪ и К°.
БАЛКИ двутавровыя желѣзныя, нормальныхъ профилей.
РЕЛЬСЫ желѣзнодорожные разныхъ размѣровъ (тоже Дековиля
И СТРОИТЕЛЬНЫЕ МАТЕРІАЛЫ.
Складъ и Контора; Большая-Арнаутская, 42 (м. Ришельевской и Пушкинской). Телефонъ 519. 2264—100—2

ВЪ МАГАЗИНАХЪ
В. Т. ПТАШНИКОВА
Въ Главномъ на Успенской и новооткрытомъ на Ришельевской ул.
ВЪ ОДЕССѢ.
ПОЛУЧЕНЫ МОДНЫЕ СЕЗОННЫЕ ТОВАРЫ.
Выборъ товаровъ, какъ всегда, превосходный,
пополняемый ежедневными полученіями товаровъ непосредственно изъ фабрикъ.
2927-П-10-1

ОКОНЧАТЕЛЬНАЯ РАСПРОДАЖА
Распродаю окончательно всѣ на складѣ находящіеся
СУКНА
ТРИКО и ШЕВІОТЪ
моихъ русскихъ и заграничныхъ фабрикъ
ПО ВЕСЬМА ПОНИЖЕННЫМЪ ЦѢНАМЪ,
чтобы скорѣе прекратить торговлю.
На складѣ имѣются тоже всѣ форменныя сукна,
СУКОННЫЙ СКЛАДЪ
ЛЕОПОЛЬДЪ Р. ШЕЛЛЕНБЕРГЪ,
Ришельевская, № 12, между Греческой и Полицейской.
3244—3—2

ГОТОВИТСЯ КЪ ПЕЧАТИ
„Литературно-Художественный и Музыкальный АЛЬБОМЪ"
съ приложеніемъ
Справочной Книги на 1897-98 гг.
Принимаются объявленія и адресы для напечатанія въ Альбомѣ.
3236—П—5—1 Редакторъ-Издатель С. ПЛАКСИНЪ.

СРОЧНЫЕ РЕЙСЫ
ПАРОХОДОВЪ
Австрійскаго Лойда.
ПРИНИМАЮТСЯ ГРУЗЫ и ПАССАЖИРЫ
Въ субботу, 15-го марта, въ 4 ч. д. по линіи Одесса—Тріестъ отойдетъ пароходъ
„АВСТРІЯ"
съ заходомъ безъ перегрузки въ КОНСТАНТИНОПОЛЬ, ДАРДАНЕЛЛЫ, ПИРЕЙ, ПАТРОСЪ, КОРФУ, САНТИ-КВАРАНТА, БРИНДИЗИ, ТРІЕСТЪ, а также съ перегрузкой по линіямъ АНАТОЛІЙСКОЙ, ѲЕССАЛІЙСКОЙ, СИРІЙСКОЙ, ЕГИПЕТСКОЙ, въ ИНДІЮ, КИТАЙ и ЯПОНІЮ.
За подробными свѣдѣніями обращаться въ агентство Австрійскаго Лойда на Ланжероновской улицѣ, домъ № 13.
3377—А-3—1

ОКОНЧАТЕЛЬНОЕ
прекращеніе торговли ОБУВЬЮ.
См. 4-ю страницу.

РУССКИХЪ, ФРАНЦУЗСКИХЪ, НѢМЕЦКИХЪ и АНГЛІЙСКИХЪ
КНИГЪ и ЖУРНАЛОВЪ
А. БОРТНЕВСКАГО
На Гаванной ул., д. № 1 К. Б. Балкиса, въ Одессѣ. 1252-52—1

Съ разрѣшенія г. попечителя одес. учебн. округа бухгалтеръ, теоретикъ и практикъ
Э. А. РУХЕЛЬМАНЪ
указываетъ способъ веденія конторскихъ книгъ по двойной итальянской
БУХГАЛТЕРІИ
а также принимаетъ на себя приведеніе въ порядокъ конторскихъ книгъ и составленіе ГОДИЧНЫХЪ БАЛАНСОВЪ.
Пріемъ отъ 3—5 и отъ 8 до 10 ч. вечера. Адресъ: Прохоровская, д. Розенберга, № 10, кв № 7.
Главный бухгалтеръ мѣстной первоклассной фирмы Э. А. РУХЕЛЬМАНЪ.

Техническія принадлежности для ЗАВОДОВЪ и
МЕЛЬНИЦЪ
зерно-очистительныя машины,
Вальцевые Постава,
жерновые постава, бураты, крупоевейки, ткани для ситъ, оскарды,
Французскіе жернова,
кожанные и пеньковые
Ремни Насосы и проч.
Машино-Строительн. заводъ и складъ машинъ
С. НОТОВИЧА,
ВЪ ОДЕССѢ. Контора и Складъ по Базарной ул., д. № 66, между Рыш. и Екатер. Заводъ на Пересыпи—по Московской ул., соб. д. № А 50.
Устройство мельницъ, перестройка, ремонтъ машинъ и разныя чугунныя отливки.
2646—3 50-5

Профессоръ каллиграфіи
А. КОССОДО
исправляетъ дурные почерки въ теченіе 10 уроковъ на красный и скорый
Уроки для дамъ.
Иногородним преподаетъ ЗАОЧНО. Методъ удостоенъ аттестатовъ: Императ. Нов. университет. и разныхъ гимназій, а также медалей.
За 2-семи-копѣечн. марки высылаетъ иногород. пробное письмо и условія.
Адр.: профес. каллиграф. А. КОССОДО Одесса, Дерибасовская ул. д. Жульена № 19. 294—К—1

КОССОДО-ПЕРЬЯ
Лучшія перья для пишущихъ конторскихъ канцелярскихъ работъ и скорописи. Пишутъ свободно толстые и тонкіе шрифты. На каждомъ перѣ надпись по-русски „А. КОССОДО" (Остерегаться подделки). Продаются въ лучшихъ писчебумажныхъ магазинахъ Одессы, въ Кишиневѣ—у Шехтера и въ Николаевѣ—у Астрова. 2319-К-20-2

ПОМѢЩЕНІЕ
ГОДНОЕ ПОДЪ
складъ, магазинъ, фабрику,
въ 18½ саж. длины и 7½ саж. ширины, свѣтлое и сухое, въ центрѣ города
ДЕШЕВО ОТДАЕТСЯ ВЪ НАЕМЪ.
Узнать въ конторѣ «Одесск. Новостей».
3312-П—20-1

Бухгалтеръ,
имѣя свободное время, желаетъ взять на себя веденіе книгъ въ торговомъ дѣлѣ. Адресъ узнать въ конт. «Одес. Нов.». 2689—10—2

Успѣшно готовитъ
И РЕПЕТИРУЕТЪ
по курсу Коммерч. и Реальн. училищъ, дающій 8 лѣтъ уроки. Имѣются рекомендаціи. Нѣжинская, № 51, кв. 14.
1005-Р-10-8

ШАБСКОЕ
ВИНО
Садовладѣльца ХМЕЛЕРА. Получена новая партія выдержанныхъ винъ и поступила въ продажу бутылками и ведрами. Уголъ Дерибасовской и Колодезн. переулка, д. Бродскаго.
2014 III—1

ЛЕЧЕБНИЦА
ДОКТОРА
ПРЕЙСМАНА
по сифилитическимъ и накожнымъ бол. съ постоянными кроватями.
Уголъ Греческой и Карантинной ул., домъ собственный.
Пріемъ приходящихъ больныхъ отъ 12 до 2 час. дня.
Плата за совѣтъ 20 коп.
Тамъ-же можно имѣть
ВАННЫ
сѣрныя, іодистыя и др.
Отъ 9-же до 12-и отъ 5—7 вечера докторъ принимаетъ у себя. Входъ съ Карантинной ул. 11830-Д-15-10

Зубной врачъ
Я. С. ХАРЛИПЪ,
ПРИНИМАЕТЪ отъ 9 ч. до 7 час. Троицкая между Екатеринин. и Ришельевской, № 30
2424—Д—100—5

ГЛАЗНОЙ ВРАЧЪ
МИНИЦКІЙ
извѣщаетъ своихъ пациентовъ о своемъ переѣздѣ изъ мѣстечка Мензырь (Графинино) Бессарабской губ. въ городъ Тирасполь Херсонской губерніи. 2811 Д-30-2.

Э. С.
Розенбергъ-Хейфецъ
(дантистка).
Принимаетъ больныхъ ежедневно
отъ 10 до 4 час. дня
Тираспольская, уг. Ямской, д. Диклера, № 94, кв. № 9. 2822-Д-2

МОЛОКО
Цѣльное деревенское по 13 коп. кварта съ доставкой на домъ 15 коп.,
СЛИВКИ, СМЕТАНА, МЕДЪ настоящій литовскій, яблочная ПАСТИЛА, повидло изъ яблокъ и сливъ, томатъ и разн. др. сельскіе продукты. Торговля Н. Перетятновича, Дерибасовская, № 19, д. Жульена, во дворѣ по праву
15776—П—8

Уроки музыки.
даю на скрипкѣ за 5 р. въ мѣсяцъ. Ришельевская, д. № 65, кв. № 3. 2925-М-4-2

Мочеполовыя, сифилитическія и накожныя болѣзни. Пріемъ отъ 9—1 ч. и отъ 4 до 7 час. В. Арнаутская ул., уг. Ришельевской д. Маврокордато. 15511—50—16

Г. Ѳ. Хмѣльницкій,
окончившій курсъ медицинскихъ наукъ въ Бернскомъ университетѣ
ПРИНИМАЕТЪ ПО МАССАЖУ
Пріемъ отъ 10 до 1 часу дня. Почтовая ул. уг. Преображенской пер., № 33. 100—100

ЧАСТНАЯ ЛЕЧЕБНИЦА
первыхъ и душевныхъ больныхъ
Д-РА М. Я. ДРОЗНЕСА
Собственная дача, за Мал. вокз. Телефонъ № 317. 8254—0—10

РУССКАЯ ЛЕЧЕБНИЦА
для приходящихъ больныхъ,
Уголъ Ямской и Спиридоновской ул., домъ Шимановскаго, № 84.
ЧАСЫ ПРІЕМА:
Д-ръ Е. П. ПОРЫВАЕВЪ, по глазнымъ болѣзнямъ отъ 9 до 10 часовъ.
Д-ръ О. И. ОСТОСЛАВСКАЯ, по женскимъ и дѣтскимъ (оспопрививаніе) отъ 11½ до 1 часа.
Д-ръ Н. С. ИГНАТОВСКІЙ, по хирургическимъ и мочеполовымъ, отъ 12 до 1 часа дня.
Д-ръ М. Б. ПЕТРОВСКІЙ, по венерическимъ и накожнымъ, отъ 1 до 2 ч. дня.
Д-ръ Н. П. ХЛОПИНЪ, по внутреннимъ и нервнымъ и ушнымъ, отъ 2 час. до 3 час.
Д-ръ П. И. ГРЯЗНОВЪ, по внутреннимъ и хирургическимъ, по понедѣльникамъ, средамъ и пятницамъ, отъ 2-хъ до 3½ час.
Д-ръ И. П. КОТЛЯРЕВСКІЙ, по внутр. и нервнымъ (лѣченіе электричествомъ) отъ 2 до 3½ ч.
Плата за совѣтъ 40 коп.
Консультаціи изъ трехъ врачей, по понедѣльникамъ, средамъ и пятницамъ отъ 2 до 3½ часовъ. Плата 3 р. Консультантомъ лѣчебницы состоитъ д-ръ
П. И. ГРЯЗНОВЪ.

В. Е. НУРИКЪ
(ДАНТИСТЪ)
переѣхалъ на Садовую ул., въ домъ Германсона и возобновилъ пріемъ больныхъ ежедневно отъ 11 до 4 час. п.п., исключая праздничныхъ дней. 709—Д—20-1

Пріемный покой
врача
Н. М. МАНГУБИ
для сифилитическихъ и накожныхъ болѣзней
для приходящихъ больныхъ и съ постоянными кроватями
уг. Ямской и Спиридон., № 86д. Мангуби.
Пріемъ приходящихъ больныхъ ежедневно:
Д-ръ МАНГУБИ отъ 8—9 утра и отъ 1½ до 4½ ч. дня.
Д-ръ ВИЛЬКОВЫСКІЙ отъ 11 до 1 часу.
Консультантомъ-хирургомъ при лѣчебницѣ состоитъ д-ръ САБАНѢЕВЪ.
ПЛАТА ЗА СОВѢТЪ 30 КОП.
Въ пріемномъ покоѣ производится освидѣтельствованіе кормилицъ и прислуги съ выдачею свидѣтельства.
Подробныя свѣдѣнія о кроватяхъ можно получать въ заведеніи отъ 3 до 4-хъ часовъ.
Тамъ-же можно имѣть сѣрныя ВАННЫ и проч. 15—17

Докторъ
КИРБИСЪ,
нервныя и внутреннія болѣзни.
ЛЕЧЕНІЕ электричествомъ.
Съ 20 февраля перемѣнилъ прежніе часы пріема на слѣдующіе: съ 11½—2½ ч. дня и отъ 5—6 веч.
Уголъ Преображенской и Ямской ул., д. Ковлера. 1518-Д-100-4

ТЕЛЕГРАММЫ „Одесскихъ Новостей"

Отъ нашего корреспондента.

ПЕТЕРБУРГЪ, 11 марта.

Увѣряютъ, что проектъ о взиманіи особой платы съ провожающихъ за допущеніе на платформы желѣзныхъ дорогъ рѣшенъ въ утвердительномъ смыслѣ.

Вчера на панихидѣ по А. Н. Майковѣ присутствовала академія наукъ in corpore во главѣ съ Августѣйшимъ Президентомъ Великимъ Княземъ Константиномъ Константиновичемъ. По желанію студентовъ, отслужена была особая панихида. Гробъ покойнаго поэта окруженъ вѣнками; бросается въ глаза полное почти отсутствіе до сихъ поръ вѣнковъ отъ прессы. Изъ газетъ возложили пока вѣнки лишь «Правительственный Вѣстникъ», «Московскія Вѣдомости» и «Русь».

«Торгово-Промышленная Газета», сообщаетъ, что завѣдываніе всѣми мореходными учебными заведеніями предполагается возложить на министерство финансовъ.

Вчера въ Михайловскомъ театрѣ произошелъ пожаръ. Загорѣлось въ гардеробной; пострадало отъ огня нѣсколько уборныхъ. Спектакли прекращены на нѣсколько дней.

Въ пятницу, 14 марта, у одного изъ петербургскихъ мировыхъ судей разбирается дѣло по иску Булгакова съ издателемъ «Вѣстника Иностран. Литературы» Пантелеевымъ о неуплоченномъ гонорарѣ за редактированіе этого журнала.

На-дняхъ пріѣзжаетъ въ Петербургъ, извѣстный французъ-Камиллъ Фламмаріонъ.

Петербургская городская управа возбудила вопросъ о пересмотрѣ устава санитарной полиціи при участіи представителей отъ городовъ и земствъ.

Отъ „Россійскаго Телеграфнаго Агентства".

11-го (23) марта.

ЛОНДОНЪ. „Daily News" телеграфируютъ изъ Каира: «Экспедиція въ Суданъ можетъ не состояться, такъ какъ халифъ проситъ мира».

По свѣдѣніямъ изъ Капи, христіанскіе инсургенты, обмѣнивавшіеся выстрѣлами на дальнемъ разстояніи съ турецкими добровольцами, подверглись обстрѣливанію со стороны стоящихъ въ Судской бухтѣ турецкихъ военныхъ судовъ.

БЕРЛИНЪ. Торжественный день празднованія памяти императора Вильгельма I начался посѣщеніемъ императорской четою мавзолея. Многотысячная толпа стояла на пути слѣдованія кортежа и привѣтствовала восторженными кликами императорскую чету, которая прибыла въ мавзолей въ 8¾ ч., молилась четверть часа, послѣ чего ихъ величества вернулись въ Берлинъ. Погода пасмурная, на улицѣ «Подъ липами» выстроились войска и флотскіе экипажи; на всѣхъ воинскихъ чинахъ были медали, отчеканенныя въ память императора Вильгельма I. Въ 10½ час. прибылъ императоръ въ мундирѣ Gardes du corps. Публика привѣтствовала монарха громкими «ура», маханіемъ платковъ и восторженными виватами. Въ 11 часовъ подъѣхалъ къ памятнику императоръ, слѣдовавшій во главѣ знаменитой роты. Генералъ суперъ-интендантъ Фаберъ прочелъ молитву, послѣ чего, по приказу императора, снято было съ памятника покрывало. Войска взяли «на караулъ»; раздался громъ орудій, слившійся съ звуками народнаго гимна, колокольнаго звона и общимъ «hoch» публики; затѣмъ императрица, вдовствующая императрица, принцъ-регентъ баварскій, король саксонскій и другіе Августѣйшіе особы прослѣдовали кругомъ памятника. Торжество завершилось прохожденіемъ войскъ церемоніальнымъ маршемъ.

Въ «Имперскомъ Указателѣ» напечатано постановленіе командующихъ судами державъ о блокадѣ Крита.

КОНСТАНТИНОПОЛЬ. Послы представили Портѣ коллективное требованіе объ увольненіи аданскаго вали и каймакама Паясскаго округа того-же вилайэта, такъ какъ своимъ образомъ дѣйствій они вызываютъ опасное настроеніе среди мусульманъ, бывшее уже причиною актовъ насилія. Послами сдѣланы также представленія по поводу недавнихъ событій въ Гимерскѣ, въ Сиваскомъ вилайетѣ.

ВѢНА. «Neue Freie Presse» опровергаетъ извѣстіе о томъ, что греческій министръ иностранныхъ дѣлъ и австро-венгерскій повѣренный въ дѣлахъ въ Аѳинахъ пришли къ соглашенію подождать результатовъ слѣдствія обстрѣливанія греческой шхуны австро-венгерскимъ военнымъ судномъ «Себенико». Уже нѣсколько дней австро-венгерскій повѣренный въ дѣлахъ никакихъ сношеній съ греческимъ министромъ иностранныхъ дѣлъ не имѣетъ.

Выборы въ Австріи.

Первый опытъ примѣненія въ Австріи всеобщаго избирательнаго права или, вѣрнѣе, системы, приближающейся къ этой формѣ выборовъ, послужитъ несомнѣнно весьма полезнымъ урокомъ для отдѣльныхъ партій и для правительства.

Избиратели ново-образованной пятой куріи съ достаточною наглядностью доказали правительству, что они очень мало склонны къ тому, чтобы разбираться въ вѣчно раздирающемъ Австрію вопросѣ о національностяхъ.

Оказалось, что для этой группы избирателей, образующихъ обширныя массы населенія, существуетъ почва, на которой они могутъ быть объединены, не смотря на свою принадлежность къ различнымъ національностямъ.

Особенно ярко это сказалось на выборахъ въ Вѣнѣ, гдѣ, хотя побѣдителями и оказались въ концѣ-концовъ антисемиты, соціалъ-демократы получили около 90,000 голосовъ.

Для перваго года участія рабочихъ въ выборахъ это—цифра совершенно неожиданная.

Тѣмъ болѣе, что часть рабочихъ была отвлечена антисемитами-агитаторами, которые старались возбудить населеніе исключительно противъ одной группы капиталистовъ—капиталистовъ-евреевъ и ловко пользовались этимъ для того, чтобы выступить въ роли защитниковъ интересовъ рабочаго класса.

Эти-то слои рабочихъ вмѣстѣ съ огромною массою мелкихъ промышленниковъ и лавочниковъ, которымъ очень улыбалась перспектива новаго привилегированнаго положенія въ ихъ ежедневной конкурренціи съ противниками другой національности, и составили главную силу антисемитовъ.

Но и здѣсь былъ вопросъ не національный, а чисто экономическій.

И только въ тѣхъ областяхъ, какъ, напримѣръ, въ Галиціи и въ нѣкоторыхъ округахъ Чехіи, гдѣ притѣснитель и національный антагонистъ сливаются въ одномъ лицѣ, избирательная борьба продолжала носить характеръ борьбы національной.

Правительство, такимъ образомъ, можетъ отсюда извлечь тотъ урокъ, что національная вражда, являющаяся такою опасностью для Австріи, могла-бы быть ослаблена путемъ соціальныхъ реформъ.

Окончательно разбитой либеральной партіи эти выборы должны были доказать, что если она хочетъ еще играть какую-нибудь роль въ политической жизни Австріи, то ей необходимо опереться именно на широкіе слои населенія, которое она можетъ привлечь лишь въ томъ случаѣ, если она проявитъ вниманіе къ интересамъ этихъ классовъ.

Часть либеральной партіи, какъ извѣстно, уже поняла это и выдѣлилась въ особую прогрессистскую партію, но эта партія образовалась слишкомъ недавно и еще не успѣла проявиться.

Партіи, секулярвавшіе только на счетъ народнаго невѣжества и индифферентнаго отношенія къ интересамъ рабочихъ классовъ со стороны другихъ партій, то для нея должно быть ясно, что она торжествуетъ только временную побѣду.

Проявленіе жизни со стороны другихъ партій и ростъ самосознанія рабочихъ классовъ всегда неукоснительно разрѣжало ихъ ряды во всѣхъ странахъ.

Дѣло первой важности.

IV.

Вотъ какъ организована благотворительность въ знаменитомъ теперь рейнскомъ городкѣ Эльберфельдѣ, знаменитомъ именно вслѣдствіе этой организаціи. Городъ Эльберфельдъ, имѣющій около 135.000 жителей, раздѣленъ на 522 квартала, находящіяся въ завѣдываніи 522 сотрудниковъ, такъ что на каждаго сотрудника приходится въ среднемъ не болѣе 260 жителей и едва 2—3 бѣдныхъ семейства. Само собой разумѣется, что при такихъ условіяхъ каждому сотруднику очень легко не только вникнуть въ основныя причины бѣдности тѣхъ семей, которыя лежатъ на его попеченіи, но и всесторонне слѣдить за постепеннымъ улучшеніемъ положенія этихъ семей.

Каждые 14 кварталовъ вмѣстѣ образуютъ округъ, а всѣ округа подвѣдомственны центральному управленію о бѣдныхъ, которому принадлежитъ общее руководство. Непремѣнно разъ въ двѣ недѣли сотрудники округа, подъ предсѣдательствомъ попечителя округа, сходятся на общее собраніе. Тутъ и рѣшаются важнѣйшіе вопросы практики. Слѣдовательно, эта система основана на трехъ принципахъ: 1) каждый отдѣльный случай обращенія къ помощи обсуждается сообразно съ индивидуальными особенностями этого случая, а свѣдѣнія, которыя характеризовали-бы эти индивидуальныя особенности, собираются на мѣстѣ; 2) бѣдности оказывается помощь спеціальными лицами, которымъ поручено слѣдить за опредѣленнымъ и небольшимъ числомъ нуждающихся семействъ; 3) вопросъ о выдачѣ пособія или отказѣ въ немъ рѣшается тѣми самыми лицами, которыя собираютъ свѣдѣнія и которыя слѣдятъ за бѣдными своего квартала.

Какого-же рода помощь оказывается бѣднымъ? Самая разнообразная: начиная денежной помощью и кончая совѣтами и утѣшеніями. Помогаютъ тѣмъ, что, по мнѣнію завѣдующаго кварталомъ, болѣе полезно при данныхъ обстоятельствахъ. Платятъ за квартиру, даютъ одежду или обувь, разыскиваютъ мѣста, посылаютъ докторовъ, рекомендуютъ адвокатовъ, оказываютъ протекцію, ссужаютъ орудіями производства, помогаютъ расширить сбытъ произведеній и т. д. Тамъ-же, гдѣ и когда никакая помощь на дому не можетъ быть дѣйствительна, стараются помѣстить нуждающагося въ одно изъ благотворительныхъ учрежденій, которыхъ въ Эльберфельдѣ не мало и которыя всѣ объединены съ центральнымъ управленіемъ о бѣдныхъ.

Вотъ эти учрежденія: 1) Городской домъ призрѣнія. Тутъ призрѣвается до 200 человѣкъ, что обходится до 55 тысячъ марокъ въ годъ. (Всѣ цифровыя данныя, упоминаемыя здѣсь, самыя позднія: я заимствую ихъ изъ отчета молодого московскаго поэнциста С. Сперанскаго, посѣтившаго Эльберфельдъ въ 1895 г.). Въ этомъ домѣ содержатся преимущественно хроническіе больные и совершенно неспособные къ труду. 2) Городской пріютъ для лицъ, лишенныхъ крова. Сюда помѣщаются лица временно, до тѣхъ поръ, пока попечительство не найдетъ возможнымъ устроить имъ какой-нибудь болѣе или менѣе обезпеченный уголъ. Пріютъ разсчитанъ на 40—45 семействъ. Получая кровъ, призрѣваемые обязаны работой.

Аналогичныя учрежденія мы встрѣчаемъ и въ другихъ рейнскихъ городахъ. Интересно, напримѣръ, отмѣтить спеціальное бюро для указанія труда въ Дюссельдорфѣ. Услуги бюро безвозмездны, какъ для работодателей, такъ и для ищущихъ работы. Рядомъ съ этими учрежденіями существуютъ еще рабочія колоніи, дома трудолюбія, пріюты для рабочихъ, ищущихъ заработка, ночлежные пріюты и т. д., и т. д.

Главная и весьма счастливая особенность всей этой системы состоитъ, конечно, въ томъ, что отъ начала до конца она проникнута идеей покровительства: лица сильныя, здоровыя, имущія помогаютъ, заботятся и опекаютъ лицъ слабыхъ, больныхъ, бѣдныхъ. Тутъ, слѣдовательно, осуществляется и идея христіанской любви къ ближнему, и государственная идея. Тутъ въ рѣдкой гармоніи находятъ себѣ сочетаніе два начала: личное и общественное. Но, кромѣ того, тутъ осуществляется и первой важности воспитательная идея: масса лицъ получаетъ возможность употреблять свой досугъ на дѣло, достойное назначенія человѣка на землѣ. Все это такія выгоды, что было-бы просто несумѣстно противоставлять имъ тѣ обычныя возраженія, которыми хотятъ ослабить значеніе всей системы противники организованной благотворительности вообще.

Впрочемъ, коснемся и этихъ возраженій. Говорятъ, что такая система неизбѣжно ведетъ къ формализму, съ одной стороны, и къ суровому обращенію съ бѣдными, съ другой. Но тутъ, конечно, недоразумѣніе: формально, сурово и даже безчеловѣчно можно отнестись къ какому угодно дѣлу, въ основѣ котораго можетъ лежать какая угодно идея. Можно формально отнестись и къ обязанностямъ по отношенію къ родителямъ, можно безчеловѣчно обращаться съ собственными дѣтьми. И развѣ мало тому видимъ мы примѣровъ? Но что-же изъ этого? Развѣ, основываясь на подобныхъ случаяхъ, вы станете отвергать важность и даже неизбѣжность родительской любви или сыновнихъ чувствъ?

Говорятъ еще, что трудно найти въ большомъ городѣ столько лицъ, сколько нужно для осуществленія подобной системы, а тутъ нужны лица внимательныя, добросовѣстныя, человѣколюбивыя и, кромѣ того, такія, которыя согласились-бы работать безвозмездно. Но и тутъ недоразумѣніе; оно основано, по моему, на излишне пессимистическомъ взглядѣ на людей. Самоотверженныхъ людей въ современномъ обществѣ не много, это—правда; но для того, чтобы быть сотрудникомъ попечительства, само отверженіе вовсе и не требуется. А развѣ въ 1 100 тыс. жителей города Эльберфельда понадобилось 522 сотрудника, то на 270 тыс. города Одессы можетъ понадобиться 1585 сотрудниковъ. Не найти въ Одессѣ полуторатысячъ добросовѣстныхъ лицъ, которыя взялись-бы за такое хорошее дѣло? Пусть говорятъ о людяхъ, что угодно, но этому повѣрить нельзя.

Эльберфельдская система, дѣйствительно, страдаетъ однимъ недостаткомъ, но онъ не тамъ, гдѣ его ищутъ противники системы. Эльберфельдцы не допускаютъ въ сотрудники женщинъ. И вотъ почему: во-первыхъ, говорятъ они, въ дѣлѣ призрѣнія надо руководствоваться не столько пламеннымъ сердцемъ, сколько холоднымъ разсудкомъ поэтому что лишь при томъ условіи, если сохраняется способность спокойно взвѣшивать факты, можно избѣгать обмановъ; женская натура, напротивъ того, склонна руководиться болѣе сердцемъ, чѣмъ разсудкомъ. Во-вторыхъ, сотруднику необходимо вступать въ переписку, разспросы, сношенія съ должностными и частными лицами и т. п., а все это не соотвѣтствуетъ общественному положенію женщины. Въ третьихъ, женщинѣ не подъ силу странствовать по чердакамъ и подваламъ, а тамъ именно и хотятся бѣдники; въ четвертыхъ, спутниками бѣдности являются распущенность нравовъ и порокъ, свидѣтельницей которыхъ неудобно дѣлать женщину.

Само собой разумѣется, что всѣ эти доказательства противъ участія женщинъ въ дѣлѣ организованной помощи бѣднымъ вытекаютъ изъ общеѣ-нѣмецкаго взгляда на женщину, какъ на стыдливую и вѣчно занятую хозяйствомъ хранительницу семейнаго очага. Само собой разумѣется, что эти аргументы продиктованы эгоизмомъ нѣмецкаго бюргера, вовсе не желающаго, чтобы его обѣдъ или утренній кофе запоздали изъ-за бѣдняка, которому жена пошла оказывать помощь. Но можемъ-ли мы принять эти взгляды? Нѣтъ, ни въ какомъ случаѣ! Наоборотъ, мы должны предоставить женщинѣ возможно болѣе широкое участіе въ такомъ дѣлѣ.

Впрочемъ, эту мысль необходимо развить.

АРСЕНІЙ Г.

За границей.

ПАРИЖЪ.

(Отъ нашего корреспондента).

Даже Критъ не можетъ заслонить Артона. Здѣшнія газеты удѣляютъ массу мѣста греческимъ дѣламъ, но вниманіе истиннаго парижанина прежде всего привлекаютъ все-таки сообщенія о ходѣ артоновскихъ показаній. Вчера по городу разнесся слухъ, что слѣдователь Путатенъ внезапно „исчезъ". Оказалось, что онъ уѣзжалъ въ Лондонъ, и сегодня, въ добромъ здравіи и прекрасномъ настроеніи духа, оттуда вернулся. Носятся самые разнообразные слухи касательно того, что Путатенъ въ Лондонѣ отсопалъ и захватилъ массу важныхъ бумагъ, принадлежащихъ Артону. Бумаги эти, будто-бы пролютъ обильный свѣтъ на не желающую никакъ умирать панамскую исторію. Ожидаютъ, что въ понедѣльникъ судебныя власти испросятъ у палаты разрѣшеніе наложить руку на три десятка депутатовъ.

ній. Она утверждаетъ, что если ей и придется поступиться десяткомъ своихъ членовъ, то радикаловъ «замаранныхъ» окажется не меньше двадцати. Само собою разумѣется, однако, что всѣ эти толки и пересуды являются преждевременными, потому что истинное положеніе вещей извѣстно пока одному только Пуатиеу.

Въ настоящее время Артонъ содержится въ тюрьмѣ Conciergerie, гдѣ ему отведена небольшая комнатка съ однимъ окномъ. Вся мебель этой кельи состоитъ изъ желѣзной кровати, стула, стола, прикрѣпленнаго къ стѣнѣ, и нѣкотораго спеціальнаго приспособленія, служащаго одновременно и для умыванія и для отправленія естественныхъ надобностей. Никакихъ денегъ у Артона нѣтъ, и ему приходится, почти все время, довольствоваться скудной тюремной пищей. Въ день ему полагается хлѣбъ въ 850 граммовъ, утромъ тарелка супу, и вечеромъ немного зелени. Изрѣдка жена, довольно часто посѣщающая Артона, приноситъ ему деньги и тогда le célèbre corrupteur устраиваетъ себѣ праздникъ и изъ сосѣдняго кабачка ему приносятъ кое-какую добавочную ѣду.

Какъ видите, этому направо и налѣво милліоны раздававшему человѣку довольно таки круто приходится теперь.

Сколько еще будетъ тянуться допрашиваніе Артона—сказать трудно. Но общественное мнѣніе начинаетъ обвинять власти въ чрезъ-чуръ медленномъ веденіи дѣла. Полагаютъ, однако, что поѣздка Пуатиена въ Лондонъ многое уяснитъ сразу. Говорятъ, что Артонъ въ одномъ изъ англійскихъ банковъ нанялъ кассу и хранилъ въ ней всѣ свои бумаги и „отчеты". (Подобнаго рода кассы отдаются въ наймы и въ помѣщеніяхъ нѣкоторыхъ парижскихъ банковъ). Теперь эти бумаги будто-бы всѣ въ рукахъ властей. Повторяю, однако, что ко всѣмъ свѣдѣніямъ, касающимся Артона, надо относиться особенно сдержанно, потому что врутъ на эту тему даже больше, чѣмъ по поводу дѣлъ на Критѣ.

Имяренъ.

Празднованіе столѣтія дня рожденія императора Вильгельма I.

Большая часть берлинскихъ газетъ выпустила 9-го марта особыя приложенія, посвященныя различнымъ эпизодамъ изъ жизни императора Вильгельма I. Большая часть газетныхъ столбцовъ также посвящена этому событію, о которомъ говорятъ, какъ о высокоторжественномъ національномъ праздникѣ.

На празднество прибылъ въ Берлинъ румынскій наслѣдный принцъ.

Муниципалитетъ г. Мюнхена прислалъ для возложенія на саркофагъ императора Вильгельма I, помѣщенный въ мавзолеѣ въ Шарлоттенбургѣ, великолѣпный лавровый вѣнокъ съ надписью: „Побѣдоносному императору-герою Вильгельму I благодарная столица Баваріи Мюнхенъ". Извѣстный заводчикъ Крупп пожертвовалъ по случаю этого юбилея 1 милліонъ марокъ въ дополненіе суммы государственнаго страхованія рабочихъ его заводовъ.

Принцъ-регентъ Баварскій выѣхалъ въ Берлинъ для присутствованія на этихъ празднествахъ.

Изъ союзныхъ государей только владѣтель княжества Рейсъ воспретилъ въ своихъ владѣніяхъ всякое общественное или церковное празднованіе столѣтія дня рожденія императора Вильгельма I. Князь уѣхалъ въ Италію.

Настроеніе въ Греціи.

„Berliner Tageblatt" сообщаетъ на основаніи свѣдѣній, доставленныхъ ему лицами, стоящими близко къ греческимъ правительственнымъ сферамъ, что Греція очистила бы Критъ, если-бы ей дано было обѣщаніе, что Критъ впослѣдствіи будетъ предоставленъ ей. Одинъ европейскій дипломатъ замѣтилъ по этому поводу, что Европа не можетъ въ виду очень вѣскихъ соображеній дать теперь формальныя обѣщанія въ этомъ смыслѣ, но въ нѣкоторыхъ парламентахъ было достаточно ясно указано, что Критъ только *теперь* не можетъ быть предоставленъ Греціи, что въ настоящую минуту нѣтъ основаній предполагать, что Греція немедленно объявитъ войну Турціи.

Извѣстіе о голосованіи по кратскому вопросу во французской палатѣ вызвало большое разочарованіе въ Аѳинахъ. Однако отовсюду раздаются голоса, что Греція не должна уступать. По общему мнѣнію, полковникъ Вассосъ долженъ стать во главѣ критскихъ инсургентовъ и оказать сопротивленіе смѣшанному оккупаціонному корпусу. Если Греція будетъ подвергнута блокадѣ, ея армія должна перейти границу. Газеты выражаютъ увѣренность, что, какъ только начнется война, интересы державъ столкнутся и начнется всеобщая война. Греческая армія на Критѣ,—говоритъ Эфемерисъ,—не покинетъ острова. Она не будетъ дѣлать различія между турками, которыхъ она должна изгнать оттуда, и ихъ новыми союзниками, которые хуже турокъ».

Въ телеграммѣ «Times» изъ Аѳинъ сообщается: весь здѣшній гарнизонъ и всѣ резервисты выступили на границу. Война, по общему убѣжденію, неизбѣжна. Раздраженіе населенія, обращенное прежде на Германію, обращается теперь на Россію, такъ какъ ея инициативѣ приписываютъ рѣшенія державъ. Всѣ заявляютъ, что Греція не должна и не можетъ уступить.

Если вѣрить послѣднимъ извѣстіямъ изъ Ларисы и Волы, двѣ банды греческихъ инсургентовъ, одна въ 1.000 человѣкъ, другая въ 300 человѣкъ, вступили въ Македонію.

Державы и Греція.

«Temps» говоритъ, что, судя по извѣстіямъ, получаемымъ изъ Лондона и другихъ городовъ, державы намѣрены въ самомъ скоромъ времени привести въ исполненіе свою программу, касающуюся критскаго вопроса. Державы теперь ждутъ, чтобы Греція наконецъ рѣшилась отозвать свои войска изъ Крита. Въ случаѣ же сопротивленія съ ея стороны, будутъ примѣнены принудительныя мѣры въ прогрессивномъ порядкѣ, согласно плану, выработанному адмиралами и ратификованному державами, т. е. сначала прибѣгнутъ къ строгой блокадѣ Крита, а затѣмъ, въ случаѣ нужды, блокируютъ тотъ или другой опредѣленный пунктъ Греціи.

На о. Критѣ.

Въ „Asty" сообщаютъ изъ Канеи отъ 8-го марта: „Въ манифестѣ объ автономіи Крита, который должны опубликовать адмиралы, будетъ сказано, что въ будущемъ Порта не будетъ оказывать никакого вліянія на внутренній строй острова. Державы выработаютъ такія мѣры, которыя обезпечивали-бы всякому критянину безъ всякаго различія вѣры и національности свободу. Поэтому населеніе приглашается сложить оружіе и возвратиться къ мирнымъ занятіямъ.

Въ „Times" сообщаютъ изъ Канеи отъ 7-го марта: „По приглашенію адмирала Канневаро 4 вождя инсургентовъ явились на итальянское флагманское судно. Канневаро обратился къ нимъ съ рѣчью, въ которой убѣждалъ ихъ согласиться на автономію Крита, провозглашенную державами. Вожди инсургентовъ заявили, что они не согласятся ни на какія другія условія, кромѣ присоединенія Крита къ Греціи.

Въ Константинополѣ.

8 марта вышли изъ Константинополя два казематныхъ судна, одинъ корветъ, двѣ канонерскія лодки и двѣ торпедныя лодки перваго класса. Многотысячная толпа провожала выступившій флотъ громкими кликами энтузіазма. Во время выступленія эскадры произошла задержка вслѣдствіе порчи машины на «Гамидіе», что вызвало-было панику среди толпы.

Согласно сообщеніямъ морского министерства эскадра сосредоточится въ Гелиполи.

Съ греко-турецкой границы сообщаютъ, что тамъ къ 8-му марта было сосредоточено 80,000 турецкихъ войскъ и 25,000 греческихъ.

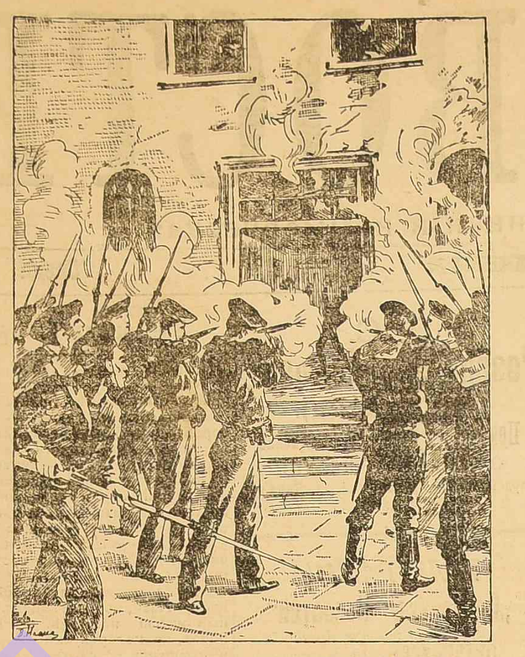

Бунтъ турецкихъ жандармо ъ. (Наружный видъ)

Бунтъ турецкихъ жандармовъ.

18-го февраля отрядъ турецкихъ жандармовъ въ Канеѣ возмутился по тому поводу, что они въ теченіе 12 мѣсяцевъ не получали жалованія. Полковникъ Боръ предложилъ имъ получить жалованье за 3 мѣсяца, но они отказались и начали безчинствовать. Полковникъ Боръ призвалъ тогда европейскихъ матросовъ и окружилъ казармы; въ то-же время жандармы, находившіеся внутри казармъ, вступили въ пререканія со своимъ начальникомъ Сулейманъ-беемъ и тутъ же застрѣлили его. Европейскіе матросы пустили нѣсколько пуль въ казармы, при чемъ было убито 2 человѣка; только послѣ этого жандармы сдались и позволили увести себя въ тюрьму.

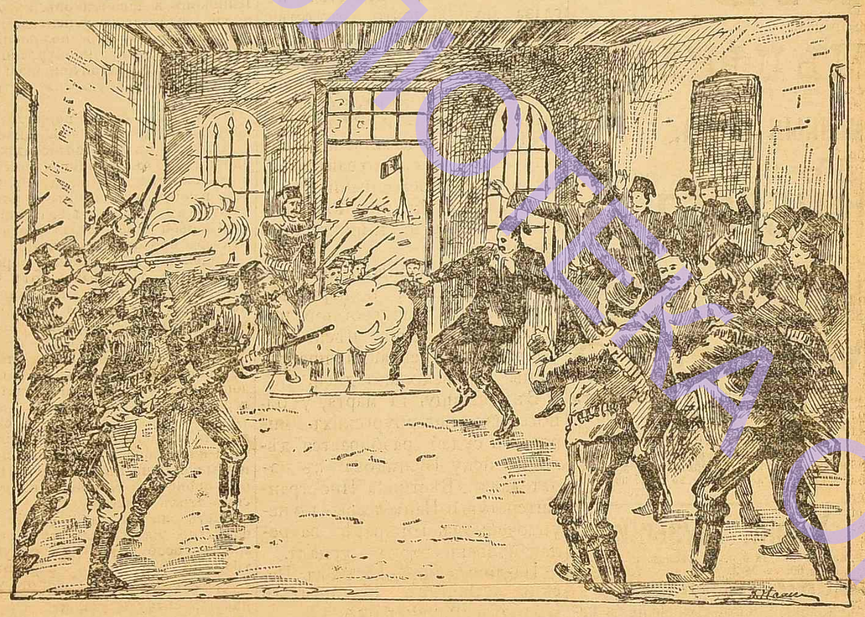

Бунтъ турецкихъ жандармовъ. (Внутренній видъ).

Военныя приготовленія Турціи.

Изъ Константинополя сообщаютъ, что оттоманское правительство продолжаетъ свои военныя приготовленія съ прежней энергіей. Въ Родосто прибыли уже 62 батальона изъ азіатскихъ портовъ. Въ настоящее время на этомъ мѣстѣ сосредоточено 60.000 человѣкъ и 200 пушекъ. На греческой границѣ находятся 70 батальоновъ пѣхоты, шесть кавалерійскихъ полковъ и двадцать артиллерійскихъ. Каждый день изъ Салоникъ отправляются на греческую границу огромныя количества военныхъ припасовъ.

Въ Ускюбъ прибыли изъ Салоникъ 17 турецкихъ батальоновъ, которые и будутъ распредѣлены вдоль сербско-болгарской границы.

Въ Ѳессаліи всѣ дороги и тропинки, ведущія съ греческой границы, тщательно охраняются передовыми отрядами. Въ нѣкоторыхъ мѣстахъ турецкіе аванпосты находятся всего въ 40 шагахъ отъ греческихъ.

Принимаются мѣры также для устройства минныхъ загражденій въ нѣкоторыхъ турецкихъ портахъ. На-дняхъ въ Константинополѣ получено изъ Германіи 250 торпедъ, которыя будутъ отправлены въ Смирну, Салоники, Александретту, Превезу и нѣкоторые другіе порты.

На-дняхъ германской морской офицеръ, состоящій на турецкой службѣ, Калауфонъ-Гофе, представилъ султану рапортъ, въ которомъ прямо заявляетъ, что броненосцы, вслѣдствіе ихъ устарѣлаго вооруженія и слабой брони, не стоятъ на высотѣ греческихъ, и что вообще эскадра для серьезнаго дѣла не годится. Команды судовъ, какъ увѣряютъ, состоящія почти исключительно изъ лазовъ, хотя производятъ отличное впечатлѣніе, но все это рекруты, мало знакомые со сложною службою на современныхъ судахъ. Пробѣлы въ корпусѣ офицеровъ пополнены производствомъ многихъ морскихъ кадетъ въ офицеры.

Въ палатѣ лордовъ.

Коснувшись сдѣланнаго лордомъ Кимберлеемъ замѣчанія, что либеральная партія отвергаетъ политику сохраненія цѣлости Турціи, Салисбюри заявляетъ, что это замѣчаніе лорда, который былъ министромъ иностранныхъ дѣлъ и снова имъ можетъ быть, является тяжкимъ ударомъ для англійской политики, такъ какъ Кимберлей этимъ разрываетъ подписъ Англіи подъ парижскимъ договоромъ. Во всякомъ случаѣ, правительство не раздѣляетъ взглядовъ Кимберлея. Какія-бы мѣры ни приняла въ будущемъ объединенная Европа относительно сохраненія цѣлости Турціи, правительство не приметъ участія въ какомъ-бы то ни было нарушеніи цѣлости Турціи безъ полномочія Европы. Кимберлей отвѣчаетъ, что замѣчаніе о непринятіи его партіей политики сохраненія цѣлости Турціи сдѣлано послѣ тщательнаго обсужденія.

Германія. Въ Мюнхенѣ выпалъ такой глубокій снѣгъ, что сообщеніе на улицахъ на нѣкоторое время прекратилось. Телефонныя проволоки во многихъ мѣстахъ порваны вслѣдствіе тяжести выпавшаго снѣга. Мюнхенскіе старожилы не запомнятъ такого снѣга въ мартѣ, когда всѣ уже ждутъ наступленія весны.

Испанія. Съ нѣкотораго времени циркулируютъ упорные слухи о томъ, что карлисты подготовляется новое движеніе; на дняхъ и мадридскія и оффиціозныя газеты признались въ этомъ и заявили, что правительство обращаетъ серьезное вниманіе на агитацію въ сѣверныхъ провинціяхъ, которыя, какъ извѣстно, всегда подавали сигналъ къ карлистскимъ возстаніямъ. Появилось уже нѣсколько вооруженныхъ бандъ и одна изъ нихъ произвела нападеніе на Теруэль. Похитивъ муниципальную кассу, банда [illegible] горы, преслѣдуемая войсками. Другія банды карлистовъ разрушили телеграфъ въ окрестностяхъ Пуаблы и совершили разныя другія насилія. Военный министръ принялъ мѣры къ энергичному подавленію движенія.

Внутреннія Извѣстія.

Къ пріѣзду высокихъ гостей. Намъ уже сообщено было по телеграфу, что австрійскій императоръ выѣзжаетъ изъ Вѣны 16 апрѣля и пріѣзжаетъ въ Петербургъ 18 апрѣля стараго стиля. Въ нашей столицѣ императоръ Францъ-Іосифъ пробудетъ три дня и изъ Петербурга уѣдетъ въ Германію для свиданія съ императоромъ Вильгельмомъ. Австрійскаго императора сопровождаетъ министръ иностранныхъ дѣлъ графъ Голуховскій, князь Рудольфъ Лихтенштейнъ, генералъ-адъютантъ графъ фонъ-Паарь и одинъ изъ членовъ венгерскаго правительства. Императору Францу-Іосифу будутъ отведены аппартаменты въ Зимнемъ дворцѣ.

„Daily Telegraph" сообщаетъ, что президентъ французской республики изучаетъ теперь русскій языкъ въ виду предположенной на этотъ годъ поѣздки въ Россію. Президентъ беретъ три урока въ недѣлю у одного изъ профессоровъ училища восточныхъ языковъ.

Штрафъ за покупку дичи. Предполагается увеличить вдвое денежный штрафъ, указанный въ ст. 56 устава о наказаніи, налагаемомъ мировыми судьями (изд. 1895 года), для скупщиковъ дичи и установить для лицъ, пріобрѣтающихъ въ запрещенное время дичь для собственнаго употребленія, штрафъ въ размѣрѣ не менѣе 25 рублей за каждую штуку дичи.

Пересмотръ акціонерныхъ законовъ. 7 марта въ коммисіи по пересмотру акціонернаго законодательства обсуждался вопросъ, какую установить систему учрежденія акціонерныхъ предпріятій: явочную или разрѣшительную. Представители науки высказываются за явочную систему, представители акціонерныхъ предпріятій за разрѣшительную.

Пресса.

Нѣкоторыя изъ столичныхъ газетъ начинаютъ уже высказываться о вырабатываемомъ въ настоящее время акціонерномъ законодательствѣ. Какъ извѣстно, дѣйствующій законъ объ акціонерныхъ предпріятіяхъ изданъ въ 1836 г.; законъ этотъ собственно не можетъ считаться *дѣйствующимъ*, ибо жизнь ушла далеко впередъ и оставила за собою устарѣвшія узаконенія, которыя стали замѣняться уставами отдѣльныхъ акціонерныхъ обществъ. Постепенно выработался нормальный типъ такихъ уставовъ, къ которому обыкновенно примѣнялись вновь организуемыя акціонерныя компаніи.

Это уже само по себѣ, конечно, не нормальное явленіе: нуженъ ясный законъ, опредѣляющій кругъ правъ, принадлежащихъ акціонернымъ обществамъ, и условія ихъ существованія. Но вмѣстѣ съ тѣмъ и дѣйствующіе уставы далеки отъ совершенства. Въ этомъ согласны всѣ газеты. Такъ газета «Русь» говоритъ:

Преслѣдуя, главнымъ образомъ, цѣли наживы, заправилы акціонерныхъ предпріятій стараются, чтобы уставъ отвѣшивалъ ихъ какъ можно меньше, чтобы контроль, если не совсѣмъ отсутствовалъ, то былъ-бы только призрачнымъ, и чтобы то и другое находило себѣ оправданіе въ уставѣ. Для достиженія этихъ цѣлей пускаются въ ходъ всѣ средства—подтасовка голосовъ на общихъ собраніяхъ, призрачные отчеты, упорное недопущеніе отдѣльныхъ акціонеровъ къ личному контролю книгъ правленія и проч. Знаменитый процессъ Струзберга и цѣлой массы другихъ банковскихъ дѣльцовъ служитъ прекрасной иллюстраціей порядковъ нашихъ акціонерныхъ компаній.

Разсматриваемый теперь особой коммисіей проектъ министерства финансовъ прежде всего предполагаетъ отмѣнить существующую нынѣ систему правительственныхъ разрѣшеній на учрежденіе акціонерныхъ предпріятій, замѣнивъ этотъ порядокъ явочной системой. Дѣйствующая теперь система—говоритъ „Русь"

упразднена почти вездѣ въ Европѣ: она не оправдала возлагавшихся на нее надеждъ, а между тѣмъ, несомнѣнно, тормазила развитіе акціонернаго дѣла. Кромѣ того, система была еще понятна, когда акціонерная форма допускалась лишь „по видамъ государственнаго хозяйства"; но теперь сфера примѣненія акціонерной формы гораздо шире видовъ государственнаго хозяйства.

Впрочемъ, рекомендуя явочную систему, проектъ не имѣетъ въ виду устранить совершенно правительственное вмѣшательство въ акціонерное дѣло страны. Вмѣшательство это пріурочено лишь не къ моменту учрежденія, а къ періоду дѣятельности и къ моменту прекращенія предпріятія, для чего предполагается организовать акціонерный комитетъ, дѣйствующій въ порядкѣ надзора.

Привѣтствуя съ своей стороны выработанный министерствомъ проектъ, „Пет. Вѣд." замѣчаютъ:

Дать достаточный просторъ частной иниціативѣ и самодѣятельности, устранить затрудненія въ организаціи дѣла, но въ то же время законодательными нормами предупредить возможность злоупотребленій, идя по пути, уже намѣченному теоріей и практикой на Западѣ, и примѣняясь въ то-же время къ мѣстнымъ условіямъ жизни и дѣятельности—такова задача, къ которой приступаетъ коммисія.

Остается только пожелать ей на этомъ пути полнаго успѣха.

Изо дня въ день.

(Мелочи, наброски и т. п.).

Вопросъ о „врачебной этикѣ" не перестаетъ занимать гг. врачей. Иные изъ нихъ находятъ, что никакой спеціальной врачебной этики нѣтъ, не должно и не можетъ быть, ибо есть одна только общая этика, обязательная для всѣхъ. А другіе смотрятъ на дѣло иначе—вообще-же говоря, желаютъ они быть хотя по врачебной части порядочными.

Это, конечно, дѣло пониманія. Но несомнѣнно, что тотъ, кто не считаетъ для себя обязательными требованія этики, независимой отъ профессіи,—тотъ и врачебной этики не пойметъ, какъ слѣдуетъ. Наука спеціальной нравственности, если ужъ допустить таковую, непремѣнно должна основываться на наукѣ и нравственности общечеловѣческой.

Но пусть врачи дѣйствуютъ въ данномъ случаѣ по своему вкусу. Пока отъ нихъ не страдаетъ публика, этическіе вопросы могутъ быть предоставлены вполнѣ для ихъ домашняго употребленія.

* * *

Такого рода домашняя этика обсуждалась въ послѣднемъ засѣданіи севастопольскаго общества врачей.

Это, по правдѣ, домашняя исторія, начавшаяся, совершенно неожиданно въ засѣданіи дамскаго благотворительнаго комитета.

Дамскимъ благотворительницамъ было невыносимо скучно. Оказалось, всѣмъ бѣднымъ онѣ ужъ помогли, всѣхъ несчастныхъ утѣшили и всѣхъ обездоленныхъ призрѣли у своей любвеобильной груди. Что тутъ дѣлать? Хоть закрывай благотворительную лавочку.

А главное—и говорить не о чемъ.

M-me X. появилась въ новомъ платьѣ, но его фасонъ уже былъ обсужденъ въ предыдущемъ засѣданіи.

M-me Y, по слухамъ, поссорилась со своимъ мужемъ, но вся подноготная уже изучена дамами на предварительномъ частномъ собраніи.

Модные журналы еще не получены. Можно только гадать, чѣмъ они замѣнятъ фасонъ empire.

И выручилъ д-ръ Рапопортъ.

Онъ видѣлъ, что дамы начинаютъ прикрывать ротики платочками и находить присутствующихъ кавалеровъ неинтересными. И нашелся.

— Знаете-ли, mesdames, что я вамъ разскажу...

Весь благотворительный комитетъ насторожилъ—чуть не сказалъ: уши!—ушки.

— Я вамъ разскажу о докторѣ Ицковичѣ!...

Дамы захлопали въ ладошки.

— Ахъ, пожалуйста, пожалуйста!..

Замѣтьте: д-ръ Ицковичъ тоже присутствовалъ въ этомъ засѣданіи. Слѣдовательно, д-ръ Рапопортъ нисколько не прятался и отнюдь не разсчитывалъ на дамскую скромность.

Онъ началъ разсказывать о томъ, что—д-ръ Ицковичъ—плохой врачъ. Въ доказательство онъ указалъ на способы леченія д-ромъ Ицковичемъ одной больной, а чтобы не быть голословнымъ—вытащилъ изъ кармана цѣлый пукъ рецептовъ д-ра Ицковича: вотъ что онъ прописывалъ, вмѣсто того, чтобы прописывать иное.

Д-ръ Ицковичъ сталъ возражать, и засѣданіе благотворительнаго комитета приняло превеселое освѣщеніе. Однѣ дамы стояли за д-ра Рапопорта, другія за д-ра Ицковича, и отъ недавней скуки не стало и слѣда.

— Покажите рецептъ!

— Ахъ, д-ръ Ицковичъ!

— Ахъ, д-ръ Рапопортъ!

— Правъ д-ръ Рапопортъ!

— Правъ д-ръ Ицковичъ!...

По окончаніи преній, дамы въ самомъ превосходномъ расположеніи духа надѣли свои шляпы и разъѣхались по домамъ.

* * *

Впрочемъ, я не думаю этого. Я думаю, что каждая дама поѣхала къ своей знакомой и сказала:

— Ахъ, душечка, почему вы не были сегодня въ засѣданіи?!...

— Развѣ было засѣданіе?

— Да. И такъ интересно, такъ интересно!... Представьте себѣ, что д-ръ Ицковичъ... нѣтъ, не д-ръ Ицковичъ, а д-ръ Рапопортъ... оба они... и т. д и т. д.

На другой день весь городъ говорилъ о д-рахъ Ицковичѣ и Рапопортѣ, и каждаго изъ нихъ, куда они ни пріѣзжали, встрѣчали вопросомъ:

— Правда-ли, что д-ръ Рапопортъ хотѣлъ васъ застрѣлить?

— Правда ли, что д-ръ Ицковичъ имѣлъ намѣреніе отравить васъ дифтеритной сывороткой?...

Въ результатѣ — д-ръ Ицковичъ явился съ жалобой на д-ра Рапопорта въ общество врачей, хотя, собственно говоря, ему слѣдовало войти въ дамскій комитетъ съ предложеніемъ не заниматься во время засѣданій вопросами, къ благотворительности не имѣющими ни малѣйшаго отношенія. Но такъ какъ ему, дѣйствительно, стало казаться, что д-ръ Рапопортъ чуть его не застрѣлилъ—всякія нелѣпости возможны, — то онъ и обратился туда, куда не слѣдовало.

* * *

Въ дамскомъ комитетѣ полемизировали врачи — въ общество врачей явились дамы, исполняя долгъ вѣжливости. Онѣ выступили въ качествѣ благородныхъ, хотя и ничего—извиняюсь! — не понимающихъ свидѣтельницъ.

О, черная неблагодарность! Онѣ выступили, въ большинствѣ, не въ пользу д-ра Рапопорта. Онѣ забыли, что, именно д-ръ Рапопортъ развлекъ ихъ отъ скуки, что именно онъ далъ имъ возможность ожидать терпѣливо слѣдующихъ №№ модныхъ журналовъ... Но—женщины—увы!—коварны!...

И за ними, съ точки зрѣнія «врачебной этики», осудило д-ра Рапопорта и общество врачей. Оно признало „поступокъ д-ра Рапопорта роняющимъ достоинство врача и заслуживающимъ порицанія" и постановило приговоръ этотъ напечатать въ журналѣ «Врачъ».

Никому не пришло въ голову, что тутъ весь вопросъ не въ этикѣ, а въ чепухѣ.

А развѣ дамскій комитетъ, разсматривающій докторскіе рецепты, и врачи, допрашивающіе дамъ,—развѣ все это не форменная обывательская чепуха? Такъ и сквозитъ черезъ нее госка глухого угла, не знающаго куда ему дѣваться.

* * *

Для Одессы это знаменательно: никакъ не можетъ она окончательно сладить съ эпидеміей натуральной оспы.

По послѣднимъ свѣдѣніямъ, вообще ослабѣвая, оспа, однако, усиливается въ Херсонскомъ и Дальницкомъ участкахъ.

И тоже самое — съ дифтеритомъ. Опять Херсонскій участокъ продолжаетъ пугать имъ населеніе.

А сыпной тифъ крѣпко засѣлъ въ Михайловскомъ и Александровскомъ участкахъ.

Несомнѣнно, все это не свидѣтельствуетъ о хорошихъ санитарныхъ порядкахъ Одессы, но говоритъ о томъ, что населеніе ея находится въ постоянной опасности эпидеміи, храня гнѣзда заразы, которой не умѣютъ вывести. Каждый одесситъ можетъ гадать, что ему достанется на долю — дифтеритъ? оспа? сыпной тифъ?

Это, конечно, не пріятное существованіе. А Одесса сидитъ у моря и, какъ будто, ждетъ лучшей санитарной погоды. Совсѣмъ не съ южной живостью составляетъ она протоколы о санитарныхъ нарушеніяхъ, валитъ черезъ пень колоду и думаетъ совсѣмъ по-россійски:

— Вотъ, ужо-тебѣ-тай сроки!..

Слово-Глаголъ.

Изъ міра женщинъ.

Женщина въ странѣ чумы.

Отмѣчая культурный подъемъ Индіи съ перемѣ, „міръ божій останавливается на положеніи индійской женщины и тѣхъ успѣхахъ, которыя сдѣлала индійская культура по отношенію къ представительницамъ прекраснаго пола. Оказывается, что положеніе женщины въ «странѣ чумы» далеко не такое печальное, какъ оно представляется въ понятіяхъ старинныхъ туристовъ. Уже 50 лѣтъ, какъ въ Индіи исчезъ обычай жечь вдовъ, и индійская женщина, въ защиту которой безуспѣшно выступалъ еще Будда, нынѣ сама начинаетъ отстаивать свою личность. Въ Бенгаліи женщины рѣшительно и смѣло возстаютъ противъ старыхъ обычаевъ и предразсудковъ, которые такъ долго держали ихъ въ цѣпяхъ. Магометанское вліяніе заставляло держать женщину взаперти, и всего лишь лѣтъ тридцать тому назадъ, не болѣе, индусской женщинѣ удалось ослабить путы, стѣснявшія ея движенія. Мало-по-малу свѣтъ открывался для нея. Проведеніе желѣзныхъ дорогъ, проникшихъ во многіе убромные уголки Индіи, много способствовало распространенію культуры и измѣненію участи индусской женщины. Тридцать лѣтъ тому назадъ, выходя въ вагоны, предназначенные для женщинъ, ограждалась въ Индіи ширмами и палатками, когда женщинамъ нужно было войти въ нихъ. Теперь ужо этого не дѣлается. Женщины, принадлежащія къ зажиточному классу, не принимаютъ никакихъ предосторожностей и преспокойно расхаживаютъ по платформѣ въ ожиданіи поѣзда, не заботясь о томъ, находятся-ли тутъ мужчины, или нѣтъ. Прежде страшно боялись расширить умственные горизонты женщинъ; индусская женщина должна была быть глупа и невѣжественна, иначе-де основы домашняго очага и всего общества будутъ потрясены. Но-мало-по-малу воззрѣнія эти стали измѣняться подъ вліяніемъ естественной эволюціи, вызванной распространеніемъ европейской культуры, а теперь уже почти въ каждой индусской деревушкѣ есть школа для дѣвочекъ, а въ Калькуттѣ даже существуетъ университетъ для индусскихъ женщинъ, гдѣ онѣ могутъ получать ученыя степени. Честь основанія калькуттскаго университета для женщинъ принадлежитъ англичанкамъ мистриссъ Бевериджъ и леди Флиръ. Слушательницами его были, преимущественно, замужнія женщины и вдовы, но число ихъ было очень ограниченно. Теперь-же наплывъ въ калькуттскій женскій университетъ настолько великъ, что не всѣ алчущія знаній индусски могутъ быть приняты.

* * *

Женскій служебный трудъ.

Женскій служебный трудъ болѣе и болѣе находитъ примѣненіе въ Харьковѣ. Кромѣ управленія желѣзныхъ дорогъ и государственнаго контроля, женщинъ начали принимать на службу нѣкоторыя другія учрежденія; между прочимъ, нѣкоторые изъ мировыхъ судей города Харькова для исполненія канцелярскихъ работъ приняли въ свои канцеляріи женщинъ.

* * *

Въ интересахъ потомства.

Кружекъ женщинъ въ Нью-Іоркѣ организуетъ общество для предотвращенія развитія наслѣдственныхъ болѣзней. Члены этого общества обязуются не вступать въ бракъ съ лицами, подозрительными въ смыслѣ передачи потомству семейныхъ болѣзней—туберкулеза, умственныхъ разстройствъ, алкоголизма и другихъ подобнаго рода болѣзней.

* * *

Памяти И. С. Тургенева.

Въ Орлѣ много говорятъ о томъ, какъ лучше всего увѣковѣчить память И. С. Тургенева. Нѣкая г-жа М. Преображенская на страницахъ „Орловскаго Вѣстника" предлагаетъ, въ виду того, что знаменитый беллетристъ первый изъ русскихъ писателей намѣтилъ типъ серьезной, ищущей труда и русской женщины, основать на мѣстѣ того дома въ Орлѣ, гдѣ родился Тургеневъ, высшую Тургеневскую школу для женщинъ, а въ Спасскомъ-Лутовиновѣ—сельско-хозяйственный институтъ для женщинъ. По мнѣнію г-жи Преображенской, всероссійская подписка на этотъ предметъ дала-бы громадныя суммы.

Почтовый ящикъ.

Г-жѣ Е. Л. М. Вы это найдете у Шелгунова въ ст. «Женское бездѣлье».

«Разочарованной барышнѣ». Просимъ, если возможно, зайти въ редакцію отъ 11 до 12 ч.

«Надеждѣ»—Херсонъ. Пожалуйста, будемъ очень рады.

Г-жѣ А—ой—Кишиневъ. Спеціальнаго журнала насколько намъ извѣстно, теперь нѣтъ.

Г-жѣ Невзприхотливой. Вопроса этого по нѣкоторымъ причинамъ мы касаться больше не можемъ.

Безпокойный человѣкъ.

(Памяти Э. Л. Кукули).

Возвращаясь изъ Петербурга послѣ пятидневнаго тамъ пребыванія, я узналъ по пути о кончинѣ одесскаго старожила, бывшаго главнаго врача военнаго госпиталя во время русско-турецкой войны д. с. с. Эммануила Леонтьевича Кукули. Извѣстіе это крайне поразило меня. Всего нѣсколько дней тому назадъ, въ пятницу 1-го марта, я выѣхалъ изъ Одессы въ Петербургъ одновременно съ Э. Л. и провелъ съ нимъ двое сутокъ почти въ безпрерывной бесѣдѣ о самыхъ разнообразныхъ предметахъ. Хотя онъ жаловался мнѣ на припадки астмы, но производилъ впечатлѣніе человѣка еще довольно бодраго и полнаго энергіи и силъ. Ему было, по его словамъ, 56 лѣтъ.

— Загляните ко мнѣ предъ отъѣздомъ изъ Питера и вы не узнаете меня послѣ нѣсколькихъ сеансовъ леченія сгущеннымъ воздухомъ,—сказалъ мнѣ Э. Л.

— Отчего-же вы въ Одессѣ не лечились сгущеннымъ воздухомъ? — спросилъ я.

— Отчего? Оттого, что, къ стыду гг. одесскихъ врачей, въ Одессѣ не имѣется ни одного аппарата для такого леченія. Вотъ какъ только вернусь въ Одессу, непремѣнно выпишу изъ заграницы аппаратъ и выстрою для него спеціальное зданіе въ одномъ изъ своихъ домовъ, которое послѣ смерти предоставлю въ распоряженіе города.

Э. Л. Кукули надѣялся, что на него весьма благотворно подѣйствуетъ и свиданіе съ женою и дочерью, живущими въ Петербургѣ. Дочь покойнаго Кукули—естествоиспытательница. Она окончила высшее учебное заведеніе за границею и спеціально изучаетъ, кромѣ естественныхъ наукъ, агрикультуру, астрономію и др.

Э. Л. Кукули прошелъ самую разнообразную службу. Еще будучи гимназистомъ, онъ участвовалъ въ Крымской кампаніи, въ качествѣ фельдшера или санитара, и дѣлалъ перевязки раненымъ подъ руководствомъ знаменитаго хирурга Пирогова. Много лѣтъ спустя, когда Э. Л., послѣ службы врачемъ во флотѣ и при министерствѣ внутреннихъ дѣлъ, перешелъ на военную службу, ставъ во главѣ одного изъ военныхъ госпиталей во время русско-турецкой войны, онъ опять встрѣтился съ знаменитымъ хирургомъ. Въ своихъ запискахъ покойный Пироговъ отозвался съ особенною похвалою о 66-мъ госпиталѣ, главнымъ врачемъ котораго состоялъ Кукули. Только что учрежденный госпиталь находился еще въ Кременчугѣ, когда тамъ случилось наводненіе. Опасаясь быть отрѣзаннымъ отъ театра военныхъ дѣйствій, Кукули двинулъ госпиталь, не стѣсняясь отсутствіемъ прямыхъ предписаній, и первый очутился въ Болгаріи въ тылу арміи. Здѣсь онъ сталъ подбирать валявшихся въ полѣ цѣлыми грудами раненыхъ и переносилъ ихъ въ болгарскія хижины, гдѣ имъ и оказывалась надлежащая помощь. Императоръ Александръ II выразилъ свое удовольствіе, узнавъ объ обнаруженной Кукули энергіи и распорядительности [illegible] медицинское причиняло ему большія затрудненія и непріятности во все время нахожденія его на театрѣ военныхъ дѣйствій.

Недоразумѣніе возникло у Кукули съ начальствомъ по поводу размѣщенія раненыхъ. Существовало предположеніе устроить три огромныхъ лазарета, въ видѣ обширныхъ землянокъ, на что ассигновано было свыше 100,000 руб. Кукули съ присущею ему прямотою и рѣзкостью началъ доказывать, кому слѣдуетъ, что лазареты станутъ разсадниками заразныхъ болѣзней и даже цынги, и высказывался за размѣщеніе раненыхъ въ крестьянскихъ домахъ. Его предложеніе восторжествовало, оно удостоилось одобренія со стороны Пирогова, хотя и создало ему не мало враговъ. На него смотрѣли, какъ на человѣка безпокойнаго и неудобнаго и, чтобы отдѣлаться отъ него, рѣшено было преждевременно расформировать его госпиталь. По этому поводу Кукули по окончаніи военныхъ дѣйствій пришлось ѣхать въ Петербургъ отчитываться предъ начальствомъ, но тогда онъ нашелъ заступниковъ въ лицѣ бывшаго военнаго министра графа Милютина и главнаго военнаго медицинскаго инспектора Козлова, хорошо знавшихъ Кукули, какъ дѣльнаго и энергичнаго человѣка.

Не ладилъ Кукули не съ однимъ ближайшимъ медицинскимъ начальствомъ. У него вышло однажды крупное недоразумѣніе съ высшими военными чинами. Въ одно прекрасное утро онъ узналъ, что для главной квартиры приготовляются въ Систовѣ какія-то болгарскія хаты. Отправившись туда, онъ, къ ужасу своему, видитъ, что въ этихъ помѣщеніяхъ еще недавно ютились больные, страдавшіе дизентеріею и другими заразными болѣзнями и что хаты не подвергались даже какой-либо дезинфекціи. Кукули опять запротестовалъ, собственною властью удалилъ рабочихъ и донесъ, кому слѣдуетъ, объ угрожающей опасности. Распоряженіе о переводѣ главной квартиры въ означенныя помѣщенія было отмѣнено.

По окончаніи русско-турецкой войны Э. Л. Кукули былъ назначенъ главнымъ врачемъ 5 саперной бригады, а въ 1891 г. вышелъ въ отставку съ чиномъ дѣйствительнаго статскаго совѣтника.

Удалившись на покой, Э. Л. не сидѣлъ, однако, сложа руки. Арендуя у города и у казны часть Сухого лимана вблизи Одессы, Кукули устроилъ у себя цѣлую лабораторію, гдѣ занимался изученіемъ химическихъ свойствъ лиманной воды. Благодаря такому изученію, онъ получалъ и химическую, и столовую соль, и сѣрно-кислую магнезію, и карналиты и хлористую магнезію и много еще другихъ веществъ, до цементныхъ плитокъ включительно.

— Одесситы и не подозрѣваютъ,—сказалъ мнѣ Э. Л.,—какой драгоцѣнный даръ дала ихъ природа и не умѣютъ имъ польз

на отъ расхода, который онъ несетъ на общегосударственныя нужды. Для этой цѣли собственно и была учреждена «комиссія о пользахъ и нуждахъ города» для цѣлей, предусмотрѣнныхъ 63-й ст. (21-й п.) город. пол.—для разработки вопросовъ, которые могутъ быть осуществлены только съ помощью ходатайства передъ правительствомъ. Въ самомъ дѣлѣ: городъ имѣетъ *обязательныхъ* расходовъ на 560 тыс. руб. въ годъ; изъ нихъ большую половину онъ расходуетъ на общегосударственныя нужды. Если-бъ насъ освободили отъ части этихъ расходовъ,—у насъ освободились-бы средства для удовлетворенія настоятельныхъ городскихъ нуждъ. Затѣмъ отношеніе города къ уѣздному и губернскому земству: мы уплачиваемъ въ пользу земства ежегодно до 400 тыс. руб., не извѣстно за что. Добейтесь освобожденія отъ этого несправедливаго налога—и я убѣжденъ, что когда-нибудь это намъ удастся,—у насъ будутъ 400 тыс. руб. ежегодно. Вѣдь если капитализировать эту сумму, вы получите 5 милліоновъ руб. Между тѣмъ, если теперь сдѣлать такой заемъ, то не найдешь источниковъ для уплаты процентовъ и погашенія: «производительные» расходы могутъ оказаться и непроизводительными, а непроизводительные—и подавно не дадутъ средствъ. Есть еще другой путь для увеличенія средствъ города,—это способствованіе оживленію его промышленнаго роста, его торговой дѣятельности. И въ этомъ отношеніи комиссія о пользахъ и нуждахъ можетъ быть очень полезна и замѣнить ту комиссію, которую проектируютъ. Тридцать лѣтъ Одесса примыкаетъ къ желѣзной дорогѣ, но все время къ одной только, какъ 30 лѣтъ тому назадъ надо было ѣхать, куда-бы вы ни направлялись, на Раздѣльную, такъ и теперь всѣ дороги ведутъ черезъ эту станцію. А между тѣмъ намъ нужны линіи къ Николаеву, Аккерману, на Долинскую. Эти дороги несомѣнно оживили-бы городъ и обогатили-бы казну, Введеніемъ новыхъ налоговъ можно лишь задержать ростъ города. Мы еще не имѣемъ права объявить результаты переписи, но ни для кого вѣдь не тайна, что населеніе Одессы значительно возрасло. Мы можемъ это благопріятное явленіе приписать также и тому, что мы не вводили новыхъ налоговъ, не повышали старыхъ. А сдѣлайте то или другое,—и ростъ города, можетъ быть, пріостановится. Говорятъ еще, что проектируемая комиссія ознакомитъ гласныхъ со всѣми нуждами хозяйства, и они сумѣютъ самостоятельнѣе относиться къ своему призванію. Но есть другой путь, и я не понимаю, отчего его давно не избрали: можно всѣмъ гласнымъ разрѣшить осматривать во всякое время все городское хозяйство, даже приходить въ управу и требовать справокъ, «дѣла» для просмотра,—только не распоряжаться, ибо для этого закономъ предусмотрѣнъ другой органъ. Вотъ тѣ пути и средства, которыя, по моему, могутъ замѣнить то, что проектируетъ гл. Зеленый.

Послѣ нѣсколькихъ замѣчаній гг. Зеленаго (отсылавшаго своихъ «оппонентовъ» къ предложенію, въ которомъ находится отвѣтъ на всѣ возраженія Новикова и Бухштаба, предложеніе о выборѣ спеціальной комиссіи ставится на баллотировку и—къ немалому удивленію принимается большинствомъ 30-ти голосовъ противъ 25-ти. Затѣмъ уславливаются, что комиссія будетъ состоять изъ 7-ми гласныхъ, въ томъ числѣ и предсѣдатель.

Изъ преній по этому вопросу стоитъ еще отмѣтить, что на запросъ гл. Зеленаго, правда-ли, что предстоитъ расходъ въ 40 т. р. на благоустройство лимана,—членъ управы д-ръ Филипповичъ отвѣтилъ, что онъ занятъ выясненіемъ нуждъ лимана, но стоимости будущихъ работъ еще опредѣлить не можетъ.

Другіе доклады, стоявшіе на очереди, разрѣшались уже со скоропалительною быстротою: почти безъ преній. Дума дала свое согласіе на командированіе инженера М. М. Дитерихса представителемъ одесскаго общественнаго управленія на водопроводный съѣзъ въ Петербургѣ и уполномочила его предложить мѣстомъ будущаго съѣзда избрать Одессу. Дума постановила принять отъ г-жи Анатра 10.200 р. на устройство и содержаніе изъ процентовъ одной кровати въ городской больницѣ имени А. А. Анатра и благодарить жертвовательницу. Дума отказала въ выдачѣ денежнаго пособія на расширеніе помѣщенія херсонской учительской семинаріи. Бывшему писцу городской управы Вѣтковскому и регистратору сиротскаго суда Славинскому дума, послѣ нѣкоторыхъ колебаній, рѣшила выдать просимыя пособія. Колебанія вызваны были сообщеніемъ г. Адаменко, что на пособія по смѣтѣ ассигновано на весь годъ 3 тыс. руб.; изъ этой суммы остается всего 700 руб., а теперь всего мартъ—мѣсяцъ!

Думскіе доклады были уже всѣ благополучно разрѣшены,—и дума готовилась перейти къ выборамъ разныхъ комиссій,—какъ гл. Бѣлоусовъ внесъ „запросъ“ о томъ, что думаетъ сдѣлать управа въ виду разоблаченій д-ра Цѣновскаго о порядкахъ городской больницы.

— Мы не нарядили слѣдствія,—отвѣтилъ д-ръ Филипповичъ,—такъ какъ узнали, что администрація въ виду разоблаченій начала ревизію больницы. Кромѣ того, на завтра созвана мною больничная комиссія, въ прямую задачу которой входитъ это дѣло. Что касается самыхъ разоблаченій, то я пока только могу сказать, что въ нихъ много справедливаго и много новаго. Но то, что справедливо, то не ново и много разъ уже демонстрировалось въ думѣ; а то, что ново... нуждается еще въ подтвержденіи. Я думаю, что лучше всего предоставить больничной коммисіи спокойно разобраться въ этихъ разоблаченіяхъ.

— Я самъ думаю о назначеніи слѣдствія,—говоритъ г. Адаменко.—Но я прямо не нахожу подходящаго слѣдователя. Единственный, котораго я могъ-бы рекомендовать,—г. Цвѣтковичъ; но онъ занятъ разслѣдованіемъ обвиненій, возведенныхъ на г. Шаковскаго. Черезъ недѣлю онъ, вѣроятно, кончитъ это дѣло. Тогда онъ могъ-бы заняться городской больницей.

Но дума рѣшаетъ предоставить больничной коммиссіи вѣдаться съ городской больницей.

Гл. Кавроцкій рекомендуетъ выслушать въ коммисіи и самого д-ра Цѣновскаго: онъ имѣетъ сообщить ей такія вещи, которыя напечатать въ газетѣ по многимъ причинамъ неудобно было.

И г. Филипповичъ поддерживаетъ это предложеніе. А г. Духновскій, какъ членъ больничной коммисіи, заявляетъ, что послѣдняя, вѣроятно, такъ и поступитъ.

Въ заключеніе производятся выборы въ различныя коммисіи.

Коммисія «о пользахъ и нуждахъ города» упразднена.

Въ коммисіи «для обсужденія предложеній объ увѣковѣченіи памяти въ Бозѣ почившаго Государя Императора Александра III», «для разработки вопроса объ уменьшеніи расходовъ города на содержаніе пріюта для подкинутыхъ младенцевъ», «для разработки вопроса объ отношеніяхъ нанимателей къ прислугѣ» избранъ старый составъ. Въ одесское попечительное о народной трезвости присутствіе избраны членами г. Черепенниковъ (44 избир. голоса и 3 неизбир.) и г. Енин (42 избир. и 4 неизбир.) и кандидатами: г. Котляревскій (43 избир. и 3 неизбир.) и г. Кандинскій (43 избир. и 4 неизбир.). Въ члены попечительнаго совѣта Талмудъ-Торы избраны: гг. Гольдъ, Моргулисъ и Вальтухъ. Представителемъ отъ города въ совѣтъ одесскаго общества исправительныхъ пріютовъ избранъ гл. Мойсеевъ.

Навигаціонные тарифы на хлѣбъ.

Намъ сообщаютъ изъ Петербурга, что на отправку зернового хлѣба въ Одессу во время навигаціи 1897 года установлены пониженные тарифы со станцій Екатерининской, Курско-Харьково-Севастопольской и Юго-Западныхъ желѣзныхъ дорогъ.

Со ст. „Варницкая пристань“ привозная плата опредѣлена по 3.47 коп. съ пуда, со ст. „Рыбница“ по 6.97 коп., со ст. „Могилевъ“ по 10 коп. за зерновой хлѣбъ и по 11.67 коп. за масляничныя сѣмена, со ст. „Измайловка“ по 10.67 коп. за зерновой хлѣбъ и по 12.55 к. за масляничныя сѣмена и со ст. „Сулятицкая“ по 10.34 коп. за зерновой хлѣбъ и по 12.11 коп. съ пуда за масляничныя сѣмена. Дополнительные сборы опредѣлены въ 1.03 коп. съ пуда.

Навигаціонные тарифы на отправку хлѣба со станцій Юго-Западныхъ желѣзныхъ дорогъ въ Кенигсбергъ и Данцигъ не возобновлены на 1897 годъ.

Послѣднее сообщеніе нашего корреспондента имѣетъ весьма важное значеніе для Одессы. Въ теченіе многихъ лѣтъ Юго-Западныя желѣзныя дороги устанавливаютъ такъ называемые, навигаціонные тарифы на отправку хлѣба въ Кенигсбергъ и Данцигъ со многихъ станцій Ю.-З. ж. д., отвлекая искусственнымъ образомъ значительное количество хлѣба отъ нашего порта. Нынѣ это явленіе болѣе не по повторится, не смотря на сильную агитацію со стороны кенигсбергскихъ коммерсантовъ. Такимъ образомъ, ходатайство нашего биржевого комитета, умѣло поддержанное представителемъ его А. И. Маркевичемъ, увѣнчалось полнымъ успѣхомъ.

Телефоніада.

Вчера въ камерѣ мирового судьи 11-го участка послѣдовало объявленіе резолюціи по интересному спору городской управы съ телефоннымъ агентствомъ. Рефератъ по этому дѣлу былъ помѣщенъ въ № 3913 «Одесскихъ Новостей». Приводимъ цѣликомъ мотивированную резолюцію мирового судьи по этому дѣлу: «Принимая во вниманіе 1), что искъ городской управы о возстановленіи нарушеннаго владѣнія, предъявленный къ международному обществу телефоновъ, подсуденъ мировому судьѣ согласно 4 п. 29 и 2 п. 31 статей устава гражданскаго судопроизводства,—отводъ повѣреннаго телефоннаго общества о неподсудности не подлежитъ удовлетворенію. 2) Изъ представленныхъ повѣренными общества телефоновъ свидѣтельства городской управы отъ 30 октября 1882 года видно, что со стороны городского управленія не встрѣчается препятствій въ строительномъ отношеніи на производство означенныхъ обществомъ наружныхъ работъ по сооруженію телефоннаго сообщенія въ Одессѣ.

Въ этомъ разрѣшеніи не указаны на срокъ, ни районъ телефонныхъ сооруженій, а изъ сообщенія отъ 20-го февраля 1897 года видно, что городская управа утвердила планъ временнаго распредѣленія телефонной линіи по городу, въ составъ коихъ входятъ и Коблевская улица. Изъ этихъ документовъ ясно, что телефонное общество не было стѣснено въ своихъ правахъ ставить телефонные столбы по Коблевской улицѣ и потому, нѣтъ основанія для признанія въ данномъ случаѣ допущеннаго со стороны телефоннаго общества нарушенія владѣнія города.

Что-же касается указаній повѣреннаго городской управы на неправильный способъ установки телефонныхъ столбовъ, то такое обстоятельство не можетъ относиться къ иску о возстановленіи нарушеннаго владѣнія. На основаніи изложеннаго и руководствуясь 81 и 129 ст. уст. граж. суд. судъ опредѣлилъ: отводъ повѣреннаго телефоннаго общества о неподсудности иска мировому судьѣ—оставить безъ уваженія. Въ искѣ городской управѣ, предъявленномъ къ обществу телефоновъ о возстановленіи нарушеннаго владѣнія—отказать.

Помощь пострадавшимъ отъ неурожая.

Членъ одесской уѣздной земской управы М. Р. Никшичъ-Драгишевичъ возвратился изъ своей поѣздки по уѣзду, гдѣ онъ провѣрялъ степень нужды пострадавшаго отъ неурожая населенія. Крайняя нужда обнаружена была въ единичныхъ случаяхъ въ селѣ Кубанкѣ и дер. Ивановкѣ. Для этихъ мѣстностей г. Никшичемъ-Драгишевичемъ было выдано распоряженіе мѣстнаго священника и старшины 25 руб. для оказанія безвозвратнаго пособія наиболѣе нуждающимся. Сильная нужда обнаружена и въ Севериновской волости. Для нуждающихся оставлено 175 руб. Въ Бѣльчанской волости также оказалось много крестьянъ, нуждающихся въ пособіи. Имъ выдано 150 руб. Для пострадавшихъ въ Куртовской волости выдано—50 руб. Всего выдано безвозвратныхъ пособій до 500 руб.

Дѣятельность городскихъ благотворительныхъ учрежденій.

Въ числѣ многихъ благотворительныхъ учрежденій, содержимыхъ городомъ, находится большая богадѣльня. Въ ея вѣдѣніи состоитъ Массовское отдѣленіе, Покровское, Донцовское, Спиридоновское, Новое отдѣленіе, хроническое отдѣленіе, а также инвалидный домъ, построенный въ память 25-лѣтняго добросовѣстнаго царствованія Императора Александра II.

Зданіе богадѣльни со всѣми ея отдѣленіями находится при Старомъ кладбищѣ. Оно выходитъ фасадомъ частью на Старообрядческую улицу, частью въ ограду кладбища. Всѣ эти зданія имѣютъ 40 общихъ палатъ, 56 двойныхъ нумеровъ, 4 общія столовыя, 3 общія кухни, ледникъ, 3 бани, 9 вновь построенныхъ и др. службы. Въ городѣ богадѣльнѣ и въ отдѣленіяхъ въ минувшемъ 1896 году призрѣвалось 648 душъ. Изъ нихъ тремъ уже минуло до 90 лѣтъ, а четырмъ—по 100. Въ продовольственномъ отношеніи призрѣваемые поставлены въ неблагопріятныя условія. Изъ остатковъ ассигнуемой суммы въ теченіе года собирается небольшой капиталъ, который идетъ на устройство для призрѣваемыхъ розговѣнъ и проч. Медицинскій персоналъ богадѣленъ состоитъ изъ двухъ постоянныхъ врачей, трехъ фельдшеровъ и одной сестры милосердія. Въ главной богадѣльнѣ, а также въ двухъ ея отдѣленіяхъ существуютъ самостоятельныя аптеки. Призрѣваемые занимаются починкою носильнаго и постельнаго бѣлья, помогаютъ на кухнѣ и работаютъ въ саду. На содержаніе город. богадѣльни и ея отдѣленій ассигновано было въ 1896 году 62.400 руб. 62 коп. Изъ нихъ израсходовано было лишь 60.455 руб. 47 коп. Содержаніе одного больного обходилось въ годъ 94 руб. 34½ коп или 25⁷/₉ коп. въ сутки.

Городскія дѣла.

— Вчера въ торговомъ отдѣленіи городской управы состоялись торги на отдачу въ аренду мѣстъ на Большомъ вокзалѣ подъ торговлю мясомъ. Выручено 2065 руб. Вчера же состоялись торги на отдачу въ аренду мѣстъ на Новомъ базарѣ подъ торговлю соленой рыбой. Выручено 1665 руб.

— Назначенный завѣдующимъ воскресной мужской школой при городскомъ народномъ училищѣ на Кузнечной улицѣ А. С. Борниевичъ вчера подалъ заявленіе объ отказѣ отъ этой должности.

— Одесскій комитетъ попечительства о народной трезвости поручилъ А. Н. Новикову устроить въ Одессѣ чайную. Г. Новиковъ обратился въ городскую управу съ просьбой предоставить для этой цѣли зданіе на Серединской площади. Городская управа сочувственно отнеслась къ этому ходатайству и съ своей стороны, предполагаетъ устроить въ этомъ зданіи также санитарный пунктъ подъ наблюденіемъ врача для бѣдныхъ и постояннаго фельдшера. Комитетъ попечительства о народной трезвости, вполнѣ раздѣляя мысль объ удобствѣ совмѣщенія чайной и санитарнаго пункта, обратился въ городскую управу съ просьбой оказать г. Новикову содѣйствіе въ устройствѣ на Серединской площади народной чайной.

— Городская управа, по просьбѣ херсонской губернской земской управы, отправила вчера телеграфнымъ переводомъ чрезъ одесское казначейство ананьевской земской управѣ 40,000 руб. изъ пересылочныхъ суммъ, принадлежащихъ губернскому земству.

Одесская жизнь.

. **Стрѣлки на о. Критѣ.** Выступившій изъ Одессы на о. Критъ первый батальонъ 14-го стрѣлковаго полка, по полученнымъ свѣдѣніямъ, благополучно прибылъ къ мѣсту своего назначенія. Батальонъ будетъ расположенъ въ Ретимно. Населеніе въ Ретимно до 10.000 человѣкъ. Общее командованіе войсками великихъ державъ на о. Критѣ будетъ возложено на старѣйшаго командира прибывшихъ батальоновъ. Всѣ командиры сухопутныхъ войскъ находятся въ чинѣ полковниковъ. Командиръ нашего батальона на о. Критѣ полк. Ф. А. Шостакъ произведенъ въ офицеры 12 февраля 1875 года. Пароходъ Добровольнаго флота „Воронежъ“, на которомъ отправился нашъ батальонъ, перешелъ въ военное вѣдомство. Свѣдѣнія о дѣйствіяхъ батальона на о. Критѣ будутъ непосредственно сообщаться высшему военному начальству округа.

. **Капитанъ 16 стрѣлковаго Императора Александра III, полка Жданко**, произведенный Высочайшимъ приказомъ 26 минувшаго февраля въ подполковники, съ переводомъ въ 52 пѣх. Виленскій полкъ, оставляется въ прикомандированіи къ окружному штабу, для завѣдыванія плавучими средствами военнаго вѣдомства, и на дальнѣйшее время.

. **Назначеніе интенданта одесскаго военнаго округа.** На мѣсто уволеннаго, по болѣзни, т. сов. В. К. Попова, интендантомъ одесскаго военнаго округа Высочайшимъ приказомъ назначенъ областной интендантъ Закаспійской области д. ст. сов. Степановъ. До пріѣзда въ Одессу г. Степанова исполненіе обязанностей интенданта возложено на помощника главнаго интенданта генералъ-маіора Цигуловича.

. **Перевооруженіе арміи.** По военному вѣдомству разосланъ временный дополнительный штатъ главнаго артиллерійскаго управленія для веденія дѣлъ по перевооруженію арміи. При этомъ главная распорядительная коммисія по перевооруженію арміи постановила: новый штатъ ввести въ дѣйствіе, а денежныя средства отнести на суммы, ассигнуемыя въ предстоящее пятилѣтіе на перевооруженіе арміи. Постановленіе это и временный штатъ Высочайше утверждены.

. **Поручикъ 14 драгунскаго Литовскаго полка Завитневичъ** прикомандировывается къ Елисаветградскому кавалерійскому юнкерскому училищу, для исполненія обязанностей младшаго офицера сверхъ штата.

. **Привѣтственная телеграмма.** Во время торжества освященія новаго амбулланса, при еврейской больницѣ, рѣшено было послать отсутствующему г. градоначальнику привѣтственную телеграмму. Вчера попечительный совѣтъ больницы исполнилъ желаніе общаго собранія. Генералъ-лейтенанту П. А. Зеленому послана была въ Петербургъ слѣдующая привѣтственная телеграмма: „Ваше превосходительство! При освященіи вновь сооруженнаго зданія для амбулланса при еврейской больницѣ провозглашенъ былъ тостъ, принятый весьма сочувственно, за здоровье вашего превосходительства, который всегда чутко относится къ нуждамъ страждущаго человѣчества“.

. **По Всемилостивѣйшему манифесту.** Въ текущемъ году съ Херсонской губерніи подлежало взысканію государственнаго поземельнаго налога 444.800 руб., на Одесскій уѣздъ приходилось 63560 руб. По Всемилостивѣйшему манифесту 14-го мая 1896 года сумма взысканій государственнаго поземельнаго налога сокращена въ Херсонской губерніи въ текущемъ году до 222,400 руб. въ томъ числѣ по Одесскому уѣзду до 31780 руб.

. **Паломники.** По улицамъ города въ послѣдніе дни блуждаютъ группами паломники съ котомками за плечами и выпрашиваютъ милостыню у прохожихъ. По собраннымъ свѣдѣніямъ, оказывается, что ихъ прибыло въ Одессу до ста человѣкъ изъ Курской, Харьковской, Полтавской, Калужской и другихъ губерній. Собирались они въ Іерусалимъ поклонить[illegible] Господнему, но проѣздъ туда паломникамъ воспрещенъ. Теперь они собираются въ Кіевъ поклониться кіевскимъ святынямъ.

. **Добавочное содержаніе чинамъ одесской полиціи.** Высочайше утвержденнымъ 11 декабря 1895 г. мнѣніемъ государственнаго совѣта штатъ одесской городской полиціи дополненъ съ 13 марта 1896 г. 66-ю городовыми и, такимъ образомъ, съ того времени числится: городовыхъ 535 и конныхъ стражниковъ 35, а всего 570 человѣкъ. До дополненія штата 66-ю городовыми, прибавочнымъ жалованьемъ, установленнымъ закономъ 3 іюня 1892 г., пользовались 101 чел., съ 13 же марта 1896 г. жалованьемъ этимъ, по числу 570 городовыхъ и конныхъ стражниковъ, должна пользоваться одна пятая часть, т. е. 114 человѣкъ, между тѣмъ, одесская городская управа отпускаетъ на расходы для этой надобности на 101 человѣка, т. е. только на пятую часть той команды, которая состояла до дополненія штатовъ.

Въ виду этого и принимая во вниманіе, что въ наличности городовыхъ одесской полиціи въ настоящее время имѣется значительное число такихъ, которые, выслуживъ право на полученіе дополнительнаго жалованья, не получаютъ такового за отсутствіемъ необходимыхъ денежныхъ средствъ, г. и. д. одесскаго градоначальника, согласно ходатайству одесскаго полицімейстера, обратился къ и. д. городского головы съ просьбой сдѣлать распоряженіе о доассигнованіи одесской городской управою не отпущенныхъ за 1896 г., начиная съ 13 марта, для удовлетворенія прибавочнымъ жалованьемъ еще 13 городовыхъ, всего 520 руб. а объ отпускѣ ежегодно, начиная съ 1897 г., по числу 114 человѣкъ по 50 руб. въ годъ на каждаго, всего 5700 руб.

. **Возстановленіе телефоннаго сообщенія.** Изъ 800 телефонныхъ проводовъ, разрушенныхъ гололедицею, до настоящаго времени уже возстановлено свыше 600. Полнаго возстановленія телефона въ Одессѣ можно ожидать къ концу текущаго мѣсяца.

. **Старшій фабричный инспекторъ** Херсонской губерніи А. А. Микулинъ выѣзжаетъ завтра въ Херсонъ, гдѣ 14-го марта состоится засѣданіе херсонскаго губернскаго по фабричнымъ дѣламъ присутствія. Возвратится г. Микулинъ обратно въ Одессу, 16 марта.

. **На II-й выставкѣ картинъ и скульптуры** открытъ новый залъ. Изъ выставленныхъ произведеній обращаетъ на себя вниманіе картина Е. Гиршфельда „Старый флагъ“, удостоенная золотой медали въ парижскомъ „Salon“ѣ. Г. Гусакъ выставилъ три портрета, изъ которыхъ выдѣляется въ особенности его „Автопортретъ“, писанный въ стилѣ Рембрандта. Н. Прокофьевъ выставилъ четыре акварели. Зингродскій—женскій портретъ и Вербаховскій—пять этюдовъ. Кромѣ того, ожидаются еще новыя произведенія.

. **О случаяхъ паденія съ лошадей воинскихъ чиновъ.** Въ приказѣ по войскамъ одес. военнаго округа напечатано: начальство одного изъ военныхъ округовъ, въ виду отсутствія въ ст. 136 положенія о срочныхъ и внѣсрочныхъ донесеніяхъ указанія о случаяхъ паденія офицеровъ или нижнихъ чиновъ съ лошадей на ученьяхъ, возбудило вопросъ о томъ, слѣдуетъ-ли всегда доносить на Высочайшее Имя объ означенныхъ случаяхъ. По докладѣ военному министру изложеннаго, его высокопревосходительство указалъ, что хотя законъ и не требуетъ донесеній объ указанныхъ случаяхъ, но что, примѣняясь къ ст. 138 того-же положенія, о всѣхъ случаяхъ паденія офицеровъ или нижнихъ чиновъ, когда таковое причиняетъ тяжкія повреждения, угрожающія жизни или увѣчья, обусловливающія неспособность къ службѣ, надлежитъ доносить на Высочайшее Имя.

. **Санитарныя станціи.** Въ приказѣ по войскамъ одесскаго военнаго округа объявляется, что на основаніи Высочайше утвержденнаго 19 декабря прошлаго года положенія военнаго совѣта, всѣ санитарныя станціи въ одесскомъ военномъ округѣ подчиняются начальнику одесской мѣстной бригады.

. **Отправка тѣла.** Въ Одессу прибылъ изъ Петербурга ближайшій родственникъ убитаго въ Грандъ-Отелѣ запаснаго подпоручика М. Михайлова, И. Коноревъ. Послѣдній вчера выхлопоталъ разрѣшеніе на отправку тѣла покойнаго въ Петербургъ. Ходатайство удовлетворено. Сегодня утромъ останки покойнаго въ металлическомъ гробу будутъ отправлены въ столицу, гдѣ проживаютъ родные Михайлова. Вчера былъ сдѣланъ фотографическій снимокъ съ покойнаго.

. **О продажѣ казенныхъ питей.** Одесскій уѣздный исправникъ полковникъ Сташевичъ, получилъ увѣдомленіе отъ херсонскаго губернатора, что въ Херсонскую губернію посланъ старшій ревизоръ главнаго управленія неокладныхъ сборовъ и казенной продажи питей Лебединскій. Послѣдному поручено детально ознакомить ся съ дѣломъ продажи и разлинки напитковъ въ казенныхъ складахъ. Т. с. Веселкинъ поручаетъ исправнику сдѣлать распоряженіе, чтобы г. Лебединскому оказано было полное содѣйствіе со стороны мѣстныхъ властей.

. **Сооруженіе зданія анатомическаго института.** Въ послѣднемъ засѣданіи строительнаго комитета по постройкѣ зданій медицинскаго факультета постановлено предложить строителю этихъ зданій академику М. К. Толвинскому приступить съ 15 марта къ сооруженію на Безымянной площади анатомическаго института.

. **Публичная лекція.** Приватъ-доцентъ Новороссійскаго университета Мандесъ въ ближайшемъ будущемъ прочтетъ публичную лекцію „О Генрихѣ Фонъ-Клейстѣ“. Сборъ предназначается въ пользу одесскаго славянскаго благотворительнаго общества.

. **Ссудосберегательная касса.** Третьяго дня состоялось засѣданіе правленія ссудо-сберегательной кассы служащихъ въ городскомъ общественномъ управленіи. Кромѣ нѣсколькихъ ходатайствъ участниковъ кассы о выдачѣ ссудъ разсматривалось предложеніе г. Теплицкаго объ организаціи собственнаго склада, по образцу существующаго при экономическомъ обществѣ офицеровъ. Предложеніе это постановлено передать на обсужденіе общаго собранія, которое назначено на 20 марта.

. **Печальная исторія.** Въ еврейскую больницу доставлена сильно избитая молодая женщина Ф. Шаръ. Послѣ подачи первой медицинской помощи она пришла въ себя и разсказала слѣдующую исторію. Будучи иностранно-подданной, Шаръ обратилась съ просьбой къ мѣстной администраціи разрѣшить ей прожить въ Одессѣ до полученія паспорта. Администрація разрѣшила. Между тѣмъ околоточный надзиратель Михайловскаго уч. Погребнякъ настойчиво требовалъ отъ нея документа, безъ котораго не разрѣшалъ ей прожить здѣсь и день. Когда она все-таки не уѣзжала, Погребнякъ арестовалъ ее съ 4-мя дѣтьми при участкѣ, гдѣ они голодали весь день. Выпущенная лишь къ вечеру, Шаръ пошла жаловаться мѣстному приставу на дѣйствія надзирателя. Узнавъ объ этомъ, Погребнякъ, позвалъ къ себѣ женщину и до того ее избилъ, что пришлось препроводить ее въ еврейскую больницу.

. **Въ Коммерческомъ судѣ** вчера должны были слушаться три дѣла по искамъ М. Мутафола съ опекою Д. Тульчинова въ суммѣ 66400 руб. По ходатайству повѣреннаго истца, дѣло отложено на 18 марта.

. **Дѣла о несостоятельности.** Вчера въ Коммерческомъ судѣ назначено было къ слушанію рядъ дѣлъ о признаніи разныхъ лицъ несостоятельными должниками. Дѣло Ф. Лурье прекращено съ правомъ возобновленія; дѣло И. Фельдмана отложено на 18-ое марта; Э. Бесе на 1-ое апрѣля; Б. Бегара на 18 марта; Т. Сурсино прекращено съ правомъ возобновленія; Э. Непомнящаго отложено на 18-ое марта.

. **Коринка.** Запасы коринки въ Одессѣ довольно значительны—до 720.000 пудовъ, что составляетъ уменьшеніе запасовъ въ теченіе 2½ м. на 30.000 пуд. Если спросъ на коринку и впредь будетъ такой-же, какъ теперь, то потребуется не менѣе двухъ лѣтъ для продажи всей коринки. Едва-ли, однако, спекулянты въ состояніи долго хранить ее, такъ какъ товаръ у многихъ сырой. Цѣны остаются низкими—1 руб. 85 коп.—1 руб. 80 коп. пудъ.

. **Привозъ хлѣба въ Одессу** остается слабымъ. Въ теченіе всей прошлой недѣли доставлено моремъ и по желѣзной дорогѣ всего около 200.000 пудовъ разнаго хлѣба.

. **Пожары.** На Куяльницкомъ лиманѣ существуетъ дача Салтташескаго, гдѣ выстроено нѣсколько флигелей. Въ настоящее время на дачѣ никто не живетъ и вся мебель сложена была въ одной изъ квартиръ. Вчера утромъ отъ неизвѣстной и весьма загадочной причины загорѣлась крыша двухъ-этажнаго флигеля. Огонь распространившись, охватилъ деревянные простѣнки, а затѣмъ и всю сложенную мебель. Въ виду отсутствія воды, пожаръ принялъ грандіозные размѣры. Въ скоростѣ весь 2-хъ этажный флигель пылалъ въ огнѣ. Пламя переходя изъ одного этажа въ другой, пожирало всѣ деревянныя части строенія. Когда на пожаръ прибыла пожарная команда Херсонскаго участка, то спасти что-либо оказалось невозможнымъ, и отъ флигеля остался одинъ лишь остовъ. Дача Салтташескаго застрахована. Убытки пока не приведены въ извѣстность.

Другой пожаръ произошелъ въ домѣ Вольтке по Б.-Арнаутской улицѣ. Здѣсь въ квартирѣ переплетчика Ш. Хесса загорѣлся деревянный просѣнокъ, а за тѣмъ огонь охватилъ часть обстановки. Пожаръ прекращенъ до прибытія пожарной команды. Домъ Вольтке застрахованъ въ Сѣверномъ обществѣ въ 50 тыс. руб. Убытковъ заявлено на 500 руб.

. **Очередное собраніе** одесскаго фотографическаго общества состоится 14-го марта. Программа занятій: 1) Очередныя дѣла; 2) обзоръ французскихъ фотографическихъ журналовъ; 3) объ устройствѣ женской фотографической школы общества.

. **Очередное засѣданіе общества русскихъ врачей** состоится въ пятницу, 14 марта, въ 8 часовъ вечера. Предметы занятій: сообщеніе «О строеніи центральной нервной системы» съ демонстраціей препаратовъ.

. **Смѣсь.** Изъ метеорологической телеграммы, полученной въ главной конторѣ Р. о. п. и тор., видно, что въ Харьковѣ и Новороссійскѣ тротаго дня выпалъ снѣгъ.

. **Статистика смертности.** Въ минувшемъ 1896 году на всѣхъ одесскихъ христіанскихъ кладбищахъ погребено 5015 человѣкъ. Изъ нихъ на Старомъ кладбищѣ похоронено 206, на Новомъ кладбищѣ—1581, на Третьемъ—3104 и на военномъ кладбищѣ—124.

. **Бѣшеная ѣзда.** Вчера по Копной улицѣ проходила молодая женщина А. Чолова. На углу Княжеской, на нее наскочилъ извозчикъ и причинилъ ей переломъ ноги. Пострадавшая доставлена въ город. больницу.

. **Грабежъ.** Вчера по Екатерининской улицѣ, у воротъ католической церкви г-жа Левінъ уронила кошелекъ съ деньгами. Въ этотъ моментъ подскочилъ малолѣтній воришка, который схватилъ кошелекъ и пустился бѣжать. Юнаго вора задержали. Онъ оказался Б. Аспиовскимъ.

. **Пожертвовали на устройство розговѣнъ** въ Свѣтлое Воскресеніе для бѣдныхъ:

11-го марта.

1) М. Д. Зеленскій 2 руб., 2) С. Р. Вассалъ 15 р., 3) дѣтвит. стат. сов. Е. И. Шульцъ 100 руб., 4) А. Ф. Гаазъ 5 руб., 5) Бернардъ Шваркъ 10 р., 6) Николай Шваркъ 10 р., 7) Геня Ландесманъ 2 р., 8) И. Груберъ 10 руб., 9) Рестель 10 руб., 10) Михаилъ Асарковъ 10 руб., 11) М. А. Штадельмееръ 3 р., 12) П. И. Малицкій 10 р., 13) Лабудзинскій 2 р., 14) Юлгусъ Хрогоф. Лемме 15 р., 15) Феодосій Виленъ 5 р. 16) И. И. Бумиръ 10 р. 17) А. С. Меблановъ 5 р. 18) Страховая и транспортная контора «Надежда» 25 р. Итого 210 руб. Да прежде поступившихъ 1364 р. Всего 1613 р.

Старшій чиновникъ особыхъ порученій. одес. градоначальника

Владиславскій-Падалка.

Морская хроника.

. **Засѣданіе коммисіи.** Вчера въ зданіи управленія капитана надъ портомъ состоялось засѣданіе коммисіи состоящей изъ капитана надъ портомъ генералъ-маіора барона Бистрома, и. д. управляющаго одесскою главною складочною таможнею ст. сов. М. М. Синцова, старшаго производителя работъ инженера П. С. Чеховича и старшихъ помощниковъ капитана надъ портомъ полковника В. И. Перелешина и капитана 1-го ранга В. А. Тебгина, подъ предсѣдательствомъ главнаго инженера Новороссійскихъ коммерческихъ портовъ М. А. Липина, для обсужденія вопроса о постройкѣ помѣщенія для портоваго надзирателя и портовыхъ стражниковъ.

. **Вскрытіе Дона.** Въ главной конторѣ Р. о. п. и т. получено изъ Таганрога извѣщеніе о томъ, что Донъ вскрылся и навигацію можно считать открытой. Пароходы Р. о. п. и т. вышли изъ Керчи.

. **Открытіе навигаціи.** Въ главной конторѣ Р. о. п. и т. получена телеграмма, извѣщающая, что въ г. Таганрогѣ заливъ и весь видимый горизонтъ очистился отъ льда. Изъ Ростова телеграфируютъ, что Донъ совершенно очистился отъ льда; на Азовскомъ морѣ стоитъ тепльнь, а ледъ въ движущемся состояніи. Пар. „Аграра“ вышелъ изъ Керчи въ Бердянскъ.

. **Спасеніе судна.** Третьяго дня, около 6 час. вечера, въ портѣ было замѣчено, что противъ Малаго Фонтана какое-то парусное судно проситъ о помощи.—Сейчасъ-же, по распоряженію портовой администраціи, посланъ былъ на помощь бѣдствующему судну паровой катеръ „Рэнта“, подъ командою Калашникова Вѣтеръ былъ отъ NW довольно порывистый, при значительной зыби.—Не смотря на это, катеру удалось взять судно на буксиръ и привести въ гавань къ Арбузной набережной около 9 час. вечера Потерпѣвшее судно «Св. Константинъ», какъ оказалось, принадлежитъ нѣкоему Безуглому, подъ командою котораго вышло изъ Очакова съ грузомъ овса до 4000 пудовъ и пустыми бочками Недалеко отъ Одессы порывомъ сильнаго вѣтра на суднѣ сломало фокъ мачту, ниже огановъ-вампъ и начало уносить въ море. Видя свое критическое положеніе и не имѣя возможности исправить сейчасъ свои повреждения, шкиперъ судна Безугловъ принужденъ былъ подать сигналъ о помощи тѣмъ болѣе, что зыбь въ морѣ увеличивалась и вѣтеръ становился порывистве. Несчастій съ людьми не было и грузъ оказался въ цѣлости.

. **Движеніе судовъ.** Пароходъ Добровольнаго флота «Екатеринославъ» 10 марта вышелъ изъ Коломбо, по пути во Владивостокъ.

Спортъ.

Изъ Вѣны телеграфируютъ, что извѣстный шахматистъ Стейницъ прибылъ въ Вѣну совершенно здоровымъ. Онъ надѣется въ скоромъ времени возобновить свое участіе въ шахматныхъ турнирахъ.

—Въ виду того, что атлетическій спортъ съ каждымъ днемъ развивается все больше и больше, явилась потребность издавать органъ, спеціально посвященный разработкѣ различныхъ атлетическихъ вопросовъ. Одинъ изъ стол

НИКОЛАЕВЪ, 10 марта.

Сегодня въ гостиницѣ „Варде" былъ случай самоубійства. Прилично одѣтая женщина, лѣтъ 45, занявъ номеръ, отравилась тамъ. Оказалось, что это акушерка. Любопытны мотивы самоубійства: на-дняхъ умеръ богатый родственникъ акушерки и ничего ей не завѣщалъ. Изъ за этого акушерка рѣшила покончить съ собой.

Представители города обратили, наконецъ, вниманіе на плохое состояніе пожарнаго обоза. Предполагается въ скоромъ времени пополнить обозъ новыми бочками и инструментами.

МАЛКИ, 9 марта.

Городскому старостѣ Уманскому, бывшему письмоводителю его Николаеву и бывшему писцу Сухоненко вручены обвинительный актъ по дѣлу о выдачѣ турецко-подданному Кондулису подложнаго паспорта.

Всѣ упомянутыя лица предаются суду одесской судебной палаты, съ участіемъ сословныхъ представителей.

Дѣло будетъ разбираться въ непродолжительномъ времени.

Маньковому обществу разрѣшено уплатить изъ суммъ коробочнаго сбора 2.500 рублей больницамъ разныхъ городовъ за лѣченіе маньскихъ мѣщанъ-евреевъ. За одного изъ маньскихъ мѣщанъ должно быть уплачено херсонской больницѣ 800 рублей. Когда наше общество узнало о продолжительной болѣзни мѣстнаго мѣщанина, то рѣшено было перевезти его въ маньскую больницу. За больнымъ послали людей; посланные вернулись съ отвѣтомъ, что, мол, поздно спохватились: больной успѣлъ уже умереть.

ОВИДІОПОЛЬ, 9 марта.

На-дняхъ задержаны два парня, совершавшіе систематически кражу куръ. Лишенные, въ виду нужды, средствъ къ существованію, парни рѣшили заняться кражами. И всю зиму похищали у мѣстныхъ жителей домашнюю птицу, преимущественно куръ. Краденыя куры сбывались въ Одессу. Для отвода глазъ, отецъ одного изъ парней покупалъ на базарѣ 2—3 пары куръ, а въ Одессу возилъ ихъ десятками.

Нашъ городъ крайне нуждается въ больничномъ учрежденіи. Представители гор. общественнаго управленія просили земство прити городу на помощь и соорудить хотя бы небольшую больничку. На это послѣдовалъ отвѣтъ: «подождите». Вѣроятно, ждать придется не мало. Земство тратитъ теперь на Овидіополь около 7.000 рублей—на сооруженіе мостовой къ пристани.

Въ виду этого оно не такъ скоро раскошелится на больницу. Любопытно, какъ смотритъ на это дѣло земство. Пріемного покоя, или небольшой больнички оно не желаетъ соорудить, потому что намѣрено построить большихъ разнѣровъ больницу, согласно послѣднему слову техники. А на такую больницу нѣтъ средствъ... И потому, обывателямъ приходится пока, въ случаѣ заболѣванія, оставаться дома при невозможныхъ гигіеническихъ условіяхъ.

Изъ газетъ.

ПЕТЕРБУРГЪ (*Оригинальное зрѣлище*). 6 марта, вечеромъ, въ Лѣсномъ, у одного изъ трактировъ, остановилась оригинальная экспедиція, привлекшая вниманіе многочисленной публики. Здѣсь стояло двое большихъ самодѣльныхъ саней, нагруженныхъ тюками и узлами, и запряженныхъ десятью собаками каждыя. Въ третьи сани были запряжены четыре громадныхъ оленя и на саняхъ была установлена большая, обшитая оленьими шкурами, кибитка. На первыхъ двухъ, съ кладью, помѣстились кучера, въ кибитку-же сѣли два толстяка-купца. Оригинальная экспедиція тронулась въ путь. Это были два архангельскіе купца, уже изъ года въ годъ пріѣзжающіе въ столицу на собачкахъ и оленяхъ.

ХАРЬКОВЪ. (*Пошика убійцъ Яцыны*). Въ 20-хъ числахъ января текущаго года, какъ у насъ уже сообщалось, на станціи Люботинъ, Харьково-Николаевской желѣзной дороги, было совершено звѣрское убійство одинокаго проживавшаго тамъ на бойкомъ сравнительно мѣстѣ, въ маленькой исаѣтбѣлиной лавочкѣ цирульника Яцыны. Одинъ изъ околоточныхъ случайно узналъ, что убійство старика совершили крестьяне Мельникъ, 20 лѣтъ, и Старостенко, 19 лѣтъ. Арестованный Старостенко, худой, блѣдный, болѣзненнаго вида юноша, сознался въ убійствѣ. Сидя въ тюрьмѣ, онъ познакомился съ Яковомъ Мельникомъ, который много говорилъ ему о богатствѣ Яцыны и доказывалъ возможность поживиться на его счетъ.

Мельникъ виновнымъ себя въ убійствѣ Яцыны не призналъ и продолжаетъ упорно отрицаться. Оба заключены въ тюрьму.

(Ю. Кр.).

НИЖНІЙ-НОВГОРОДЪ. (*Борьба съ крысами*). Въ ярмарочную контору обратился завѣдующій ярмарочной вольнонаемной караульной командой съ заявленіемъ о принятіи мѣръ къ истребленію цѣлой арміи крысъ на Нижегородской ярмаркѣ, въ виду того, что крысы первыя подвергаются зараженію чумой и какъ-бы служатъ разносителями заразы.

(Н. Л.).

ТИФЛИСЪ. (*Два самоубійства*). 3-го марта, ночью, въ тифлисскую Михайловскую больницу доставлены жена приказчика Джахтанидзе, Варвара 20 лѣтъ, и сестра его 15 лѣтъ Нина, которыя, покушаясь на самоубійство, приняли растворъ карболовой кислоты. Черезъ нѣсколько минутъ обѣ женщины умерли. Причина этой ужасной драмы пока неизвѣстна.

(Т. Л.).

— (*Смерть отъ фисташки*). На-дняхъ въ Гифлисѣ скончалась отъ проглоченной фисташки дѣвочка К. Взявъ въ ротъ одну фисташку она расхохоталась и проглотила скорлупу, которая, къ несчастью, попала ей въ дыхательное горло. Была произведена трахеотомія горла, но операція эта не помогла: несмотря на всѣ мѣры, принятыя врачами, бѣдная дѣвочка скончалась. (Н. О.).

Г. ТРОИЦКЪ, Оренб. губ. (*Приглашеніе женщины-врача*). Троицкая городская дума, имѣя въ виду, что мусульмане (коих въ Троицкѣ насчитывается до 10 тыс.) не обращаются за совѣтомъ къ врачамъ-мужчинамъ, рѣшила пригласить въ городскую больницу женщину-врача или фельдшерицу-акушерку съ окладомъ въ 600 р. (Е. Н.).

ВЫБОРГЪ. (*Убійство школьника школьниками*). На-дняхъ убитъ ученикъ выборгскаго реальнаго русскаго училища, сынъ полковника К. Бѣлявскаго, мальчикъ лѣтъ пятнадцати, толстый финскій школьникъ. Однимъ изъ нихъ ударилъ палкой по головѣ, при чемъ ударъ пришелся въ високъ. Когда Бѣлявскій упалъ, обливаясь кровью, мальчики разбѣжались. Онъ самъ потомъ сѣлъ добрался домой, гдѣ черезъ нѣсколько часовъ скончался.

(Р. В.).

Коммерческія телеграммы.

Торговля и промышленность.

11-го марта.

С.-Петербургъ. Векс. курсъ на Лондонъ чекъ 94.35, на 3 мѣс. 93.90, на срокъ —.—, Векс. курсъ на Парижъ чекъ 37.50 на 3 мѣс. 37.30—, Векс. курсъ на Берлинъ чекъ 46.27½ на 3 мѣс. 45.90, Векс. курсъ на Амстердамъ на 3 мѣс. —.—, 4% государственная рента 1894 г. 99.—, 1-й внутр. съ выигр. заемъ 278,—, 2-й внутр. съ выигр. заемъ 249,25, Дворянскій съ выигр. заемъ 211.50.

Берлинъ, 11 (23) марта. Вексельный курсъ на Лондонъ на 3 мѣс. за 1 ф ст. 20.29½, на Парижъ на 3 мѣс. за 100 фр. 80.75—, на Амстердамъ на 1 мѣс. за 100 гульд. 167.80—, на Бельгію на 2 мѣс за 100 фр 80.65 —, на Италію на 10 дней за 100 и. л. 76.65—, на Италію на 2 мѣс. за 100 и л. ——, на Австрію на 2 мѣс. за 100 гульд. 169.40. Русскіе кредитные билеты наличные 216.25, мартъ 216.25, Auszahlung (versement) 216.20. 4% государственная рента 1894 г. 66.60. Таможенные купоны 324.10. Частный дискоунтъ 3½%.

Товарный отдѣлъ.

11/23 марта

НЬЮ-ІОРКЪ. Пшеница на мартъ 2 цента ниже, на май 1¾ цента ниже, кукуруза ½ цента ниже.

ЛОНДОНЪ. Настроеніе вялое, положеніе рынка безтвѣтельное. Пшеницу каховскую котируютъ 26 ш. 6 п.—27 ш., кукурузу грузится въ Гуль сдѣлана на 16 ш. 1½ п., кукурузу цѣнится 15 ш. 9 п., съ ячменемъ безъ дѣлъ. Улька хорошаго качества цѣнится 28 ш.

ГУЛЛЪ. Все парализовано падаючи. Покупателя отсутствуютъ.

АМСТЕРДАМЪ. За пшеницу 9 п. 20 ф даютъ 160 м. За суржикъ 9 п. 20/25 ф. 152 гул. Рожь 9 п. 15/20 ф. цѣнится до 100 гульд. Ячмень груженный цѣнится до 86 гульд.

АНТВЕРПЕНЪ. Теченіе хлѣбныхъ дѣлъ спокойное. Покупатели рѣдки. Настроеніе вялое. Желтую пшеницу 9 п. 35 ф.—10 пуд. котируютъ 18 фр. Другіе продукты внѣ спроса

МАНГЕЙМЪ. Настроеніе хлѣбной торговли нерѣшительно слабое, малодѣятельное. За груженный ячмень заплатили 76 м.

ДОРТМУНДЪ. Положеніе рынка плохое. Со всѣми продуктами вяло. За груженный ячмень предлагаютъ 74 м. За рожь 9 п. 25/30 ф. даютъ 84 м.

РОТТЕРДАМЪ. Рынокъ тихъ. Рожь цѣнится 102 гульд. Ячмень цѣнятъ 87 гульд.

ГАМБУРГЪ. Настроеніе рынка вялое. Рожь 82 мар. Ячмень 82 мар.

РЕЙНЪ. Рынокъ тихъ. Ячмень котируютъ 82 мар.

БЕРЛИНЪ. Пшеница и рожь понизилась на 1 марку (¾ к.).

Хлѣбный рынокъ.

Полученныя сегодня телеграммы о положеніи заграничныхъ хлѣбныхъ рынковъ весьма неутѣшительны.

Въ Америкѣ цѣны пшеницы понизились сразу на 2 цента на бушель, что составляетъ около 2 коп. на пудъ.

Въ Англіи пониженіе выразилось въ 6 пенс. Настроеніе повсюду вялое.

Нашъ рынокъ въ угнетенномъ состояніи и цѣны благопріятны для покупателей, которыхъ, однако, мало.

Оффиціальная котировка одесской биржи.

11 марта 1897 года.

	Прод.	Покуп.
Лондонъ на 3 мѣсяца	9.39	9.33
Марсель „ „ „	37.30	37.25
Полуимперіалъ стар. чек.	—	—
нов. чек.	7.50	7.50
Серебр. рубль	—	—
Наполеондоръ	7.49	7.46
Фунты стерл.	9.45	9.42
Турецкая лира	8.50	8.45
Таможен. купонъ	7.50	7.49

Фонды, акціи и облигаціи.

5% бил внутр. съ в. з. 1 п.	1894 г. 279	—277
2 п.	1895 г. 250	—248
Дворн. съ выигр займа	1889 г. 213	—211
4% Государственная рента	1894 г. 99	—98¾
4½% закл. лист. бес.-тапр. зем. б.	—	—
4% облиг. займа г. Одессы	96—	95½
5½% закл. лист. зем б. Херс. г	101¾	—101¼
5% „ „ „ „ „ „	101—	—100¾
4½% „ „ „ „ „ „	96 —	95¾
5% ссзар.-таврич. зем. б.	100⅝	—100⅛
того-же банка	94⅞	—94⅜
5½% обл. одес. гор. кред. общ.	100¾	—100¼
5% „ „ „ „	100½	—100¼
4½% „ „ „ „	94¾	—94½

Скотопригонный рынокъ. На послѣдній базаръ присчано было сравнительно много скота, хотя въ прежніе годы въ этотъ періодъ времени скота доставлялось значительно больше. Теперь полнились требованія на скотъ для экспорта заграницу, въ Мальту. Благодаря этому, не смотря на великопостное время, цѣны на скотъ стояли довольно хорошія. На рынкѣ было до 600 шт. крупнаго рогатаго скота, пригнаннаго, между прочимъ, изъ Подольской губ. Почти весь скотъ проданъ былъ для мѣстнаго убоя. Крупный скотъ продавался отъ 3 до 3 р. 30 к. п.

СПРАВОЧНЫЙ ОТДѢЛЪ.

Именинники.

Среда 12-го (24) марта. Пр. Ѳеофана исп. Григорія двоесл.

Прибывшіе въ Одессу.

11-го марта.

Петербургская гост. Камбанаки А. изъ Севастополя. Камбанаки И. оттуда-же.

Парижская гостин. Анцыбуровъ Н. Ф. куп. изъ Херсона, Кренсъ М. Л. докт. хим. изъ Петербурга, Слявентаторъ С. М. куп. изъ Кіева, Минскій І. Н. изъ Каменецъ-Подольска, Фользеръ М. С. куп. изъ Херсона.

Европейская гост. Флейшмеръ А. изъ заграницы, Берандъ Ф. изъ Харькова.

Гост. Биржа. Шамонинъ В. П. провизоръ изъ Петербурга, Запорожскій Е. Р. изъ Крыма, Моликъ-Мусіянцъ Р. М. изъ Баку, Дишонъ Х. О. изъ Кишинева, Кобылянская Р. П. жена пост. доч. граж. изъ Житоміра, Бортковичъ З. А. двор. изъ Гродно, Головинъ Н. П. изъ Тулы.

Гостиница Одесса. Ганцмъ Д. И куп. изъ Николаева, Кузнецова В. Ф. изъ Харькова, Кокинъ М. А. оттуда-же, Петровъ Г. Г. куп. изъ Яссъ, Санжаревскій Д. Д. куп. изъ Бериславла, Тимофѣевъ В. И. изъ Николаева, Путерманъ Г. Х. изъ Кишинева, Гихъ М. И. изъ Ялты, Осскинъ Л. И. изъ Севастополя, Тименъ Л. Л. изъ Николаева.

Списокъ недоставленныхъ телеграммъ за выѣздомъ и не нахожденіемъ адресатовъ.

Изъ Севастополя—Сорко, Москвы—раввину Гальпри, Новороссійска—Веллеру, Москвы—Ренцу, Карасубазара—Рудольфу Кюнцелю, Владивостока—Акимову, Батума—Маргулеву, Голованевска—Левину, Парижа—Сапиро, Ростова-на-Дону—Рассу, Корсуньскаго—Дембрскому, Владивостока—Григеру, Лондона—Шокману, Кавказской—Карпенко, Двинска—Гофмансу, Липовца—Карагродскому-Котляру.

Судебный указатель.

Списокъ дѣламъ, назначеннымъ къ слушанію въ публичномъ судебномъ засѣданіи одесскаго судебной палаты по уголовному департаменту, на 12 марта.

1) о мѣщ Ицекѣ Лейзерѣ, обв по 511, 2 ч., 513 и 977 ст. улож., 2) о мѣщ. Мойшѣ-Шаемѣ Прилудѣ опр. по 511, 2 ч 513 и 977 ст. улож., 3) объ отставномъ унтеръ-офицерѣ Артеміи Шульбенко обв. по 1466 ст. ул., 4) о мѣщ. Михаилѣ Клезперѣ, 5) о мѣщ. Срулѣ Розенталѣ, обв. по 2 ч. 1483 ст. ул. о нак., 6) о крест. Артеміи Безверхнемъ, обв. по 1585 ст. ул. о нак., 7) [illegible] Александрѣ Ефимовичѣ Стратовичѣ, Ефимовичѣ и Ѳеодосіи Думоровѣ, обв. по 2 ч 1465 ст. улож., 8) о мѣщанахъ Хаиѣ Парикъ, Менделѣ Паральникѣ и Мошкѣ Шварцѣ, обв. по 182 ст. ул. по вопросу о примѣненіи Всемилостивѣйшаго Манифеста 14 мая 1896 г.

Въ публичномъ судебномъ засѣданіи одес. гор. съѣзда мировыхъ судей на 12-е марта назначены къ слушанію гражданскія дѣла:

По искамъ 1) С. Стояновича къ Е. Разумному о наймѣ 2) Э. Рапопорта къ М. Синаперу и М. Штернъ объ имущ. 3) Г. Черняги къ Е. Ткаченко о возвратѣ швейной машины. 4) М. Духовой съ Г. Иванова 17 руб. 60 коп. 5) Г. Лемпертъ съ Г. Апостоли 170 р. 45 к. 6) А. Бронштейнъ къ А. Китоверъ о возвратѣ 209 мѣшковъ. 7) М. Ковалева съ Г. Шеля 98 руб. 25 к. 8) Х. Шапиро съ М. Гальперина и А. Швейцера 100 р. 9) Х. Мировскаго съ Д. Лукашевича 300 р. 10) Л. Когана съ В. Трифониди 78 р. 11) Ш. Смолянскаго къ И. Шихнюку о наймѣ. 12) М. Кофмана къ Э. и С. Эрдманъ объ имущ. 13) Я. Лопатина съ Э. Бурста 83 р. 14) О. Меера съ А. Гоппенфельда 151 р. 88 к. 15) А. Гопенфельда къ Ф. Голицо о возвратѣ бутылокъ и ящиковъ или уплатѣ 173 р. 90 к. 16) І. Неймана съ Ш. Чалыка 89 р. 50 к., 17) З. Менделевича съ С. Атласа 42 р., 18) І. Этанкевича съ А. Доброва 50 р. 19) Измаильскаго резервнаго батальона съ С. Нудельмана 200 р., 20) М. Суховольскаго съ Н. Баховстаго 108 р. 21) И. Куценко съ П. Гетинга 21 р., 22) А. Антонова съ В. Крестева 368 р. 63 к., 23) А. Маслова съ А. Вольнеца 188 р., 24) Г. Бершадскаго съ Я. Крамаренко 75 р., 25) С. Ф. Райхъ къ Э. Гельдеру о наймѣ.

Начало засѣданія въ 10 ч. утра.

Банкирская Контора
А. Беновичъ и К°
ВЪ ХЕРСОНѢ,
Суворовская ул., д. Тарле.
2685—Б—100—2

Банкирская Контора
Е. С. Лившица
въ Херсонѣ
Суворовская ул., д. Подпалова.
16812—115—218

ДВИЖЕНІЕ ПАРОХОДОВ
Рус. Общ. Парох. и Торг.
Съ 9-го Марта по 15-е Марта 1897 г.
Отойдутъ изъ Практической гавани:
ВЪ НИКОЛАЕВЪ:
Ежедневно, кромѣ субботы въ 9 час. утра.
ВЪ ХЕРСОНЪ:
Ежедневно, кромѣ субботы, въ 8 час. утра.
По линіи Крымско-Кавказской до Батума:
Марта 12, среда, въ 4 час. дня «Святославъ» товаро-пассажирск. круговымъ рейсомъ.
Марта 13, четвергъ, въ 3 час. дня, «Св. Николай» почтовымъ 2 мъ круговымъ рейсомъ.
Марта 14, пятница, въ 5 часовъ вечера, «Синеусъ» товаро-пассажирскимъ прямымъ рейсомъ.
Марта 15-го, суббота, въ 3 час. дня «В К. Алексій» почтовымъ прямымъ рейсомъ.
Ожидаются въ Практическую гавань по линіи Крымско-Кавказской:
Марта 13, четвергъ, «В К Алексій» изъ почтоваго 1-го кругового рейса.
Отойдутъ изъ Карантинной гавани
Марта 13, четвергъ, въ 10½ часа утра, «Одесса» Черноморско-Болгарскимъ рейсомъ.
Ожидаются въ Карантинную гавань
Марта 12, среда, «Цесаревичъ» изъ Александрійскаго кругового рейса
Марта 14, пятница, «Чихачовъ» изъ прямого Александрійскаго рейса.

1897 ГОДЪ.
ВЫСОЧАЙШЕ утвержденное
Общество Азовскаго Пароходства
срочное, ускоренное товаро-пассажирское сообщеніе по Крымско-Кавказской линіи.
Пароходы отходятъ изъ Одессы въ Батумъ ДВА РАЗА ВЪ НЕДѢЛЮ, а именно: по ВТОРНИКАМЪ и ПЯТНИЦАМЪ въ 5 часовъ пополудни.
Обратно изъ Батума пароходы приходятъ въ Одессу по ВТОРНИКАМЪ и ВОСКРЕСЕНЬЯМЪ.
Согласно расписанію пароходы заходятъ во всѣ порты Крыма и Кавказа
Пристань, пакгаузы и агентство въ Одессѣ находятся НА КОНЦѢ НОВАГО МОЛА.
Для удобства публики уплата по наложеннымъ платежамъ въ Одессѣ производится въ главной Конторѣ Общества отъ 10 час. утра до 3 час. пополудни.
Во всѣхъ Агентствахъ Общество принимаетъ страхованіе грузовъ отъ морскихъ несчастій, а также отъ огня на складахъ.
2800—А—2

Движеніе пароходовъ
Общества Черноморско-Дунайскаго Пароходства.
Одесско-Корабійская линія
(еженедѣльно)
Отходъ по вторникамъ въ 4 часа дня.
Приходъ по воскресеньямъ въ 4 часа утра.
Одесско-Измаильская линія.
(еженедѣльно)
Отходъ по пятницамъ въ 4 часа дня.
Приходъ по средамъ въ 10 час. утра.
Пароходы Одесско-Корабійской линіи имѣютъ стоянку у Платоновскаго мола (Карантинная гавань) и Одесско-Измаильской линіи у Военнаго мола (Практическая гавань) Камыже производится пріемъ грузовъ и продажа пассажирскихъ билетовъ.
Соединеніе Одесско-Корабійской линіи съ Корабійско-Кладовской и Одесско-Измаильской линіи съ Рени-Кладовской образуютъ двѣ линіи еженедѣльнаго сообщенія между Одессою и всѣми румынскими, болгарскими и сербскими портами р. Дуная отъ Сулина до Кладова включительно.
2777-7-2

ДВИЖЕНІЕ ПАРОХОДОВ
Россійскаго Общества Транспортовъ
Пароходы отходятъ изъ Одессы по всѣмъ портамъ Крыма и Кавказа, срочными кругосвѣтными рейсами, согласно расписанію, по средамъ и субботамъ въ полдень, отъ пристани на Новомъ молѣ, гдѣ производится пріемъ грузовъ и выдача пассажирскихъ билетовъ.
Пароходы возвращаются въ ОДЕССУ изъ рейсовъ въ субботу и среду утромъ
По Николаевской линіи пароходъ отходитъ ИЗЪ ОДЕССЫ по понедѣльникамъ, средамъ и субботамъ въ 10 час. вечера, ИЗЪ НИКОЛАЕВА по воскресеньямъ, вторникамъ и четвергамъ въ 12 час вечера.

Одесса—Аккерманъ.
Съ воскресенья, 2-го марта.
пароходъ «ТУРГЕНЕВЪ» совершаетъ еженедѣльные пассажирскіе рейсы между Одессою и Аккерманомъ и обратно, кромѣ субботъ, выходя изъ Одессы (Военный молъ) въ 7 ч. утра, изъ Аккермана—въ 1 ч. 30 мин. дня.
2791-Т-2

Поѣзда юго-зап. жел. дороги.
Отходъ изъ Одессы.
Курьерскій № 2 (I и II кл.) въ Кіевъ 8 ч. в. Почтов. № 4 главная линія (I, II и III кл.) 8 ч. 50 м. веч.
Пассажир. № 2 bis (I и III кл.) 6 ч. 36 м. в.
Пассажир. № 6 на Кишиневъ (I, II и III кл.) 9 ч. 15 м. у.
Пассажир. № 8 (I, II и III кл.) 2 ч. 30 м. дня
Пассажирскій № 10 (I, II и III кл.) на Елисав и Кишиневъ 11 ч. веч.
Приходъ въ Одессу.
Курьерскій № 1 въ 9 ч. 14 м. утра.
Пассажирскій № 5 въ 9 ч. 6 м. в.
Пассажирскій № 7 въ 3 ч. 46 м. дня
Пассажирскій № 9 въ 6 ч. 10 м. уг.
Пассажир. № 1 на bis въ 12 ч. 27 м. дня.
Поѣзда трамваи на Б.-Фонтанъ.
Отъ города: 6 ч. 15 м утра, 8 ч., 10 ч. 30 м 1 ч., 3 ч. 30 м. и въ 6 ч. послѣдній.
Отъ Больш. Фонтана: 7 ч. утра, 9 ч., 12 ч., 2 ч., 5 ч. и 7 ч. послѣдній.

АУКЦІОНЪ.
Въ субботу, 15 марта въ 11 ч. утра по требованію Конторы Городской больницы, въ зданіи больницы будутъ продаваться съ публичнаго торга разныя вещи, оставшіяся послѣ умершихъ въ больницѣ. Принимаются также запечатанные пакеты въ конторѣ Городской больницы до 11 час. дня торга.

АУКЦІОНЪ.
Въ четвергъ, 13 марта, въ 2 ч. дня, по требованію торговаго дома Шнейдеръ и Шмидтъ въ Аукціонной Камерѣ будетъ продаваться съ публичнаго торга 13 мѣстъ чаю, изъ которыхъ 9 ящиковъ цвѣтного, прибывшихъ въ аваріи на пароходѣ «Баренфельдъ» Оставленныя 13 мѣстъ чаю находятся въ Новиковскомъ пакгаузѣ Одесской таможни. При этомъ Камера присовокупляетъ, что продавецъ не отвѣчаетъ ни за качество, ни за вѣсъ, ни за пропускъ товара изъ таможни. За подробными свѣдѣніями просятъ обращаться въ Аукціонную Камеру.
3328—А—1

АУКЦІОНЪ.
Въ четвергъ, 13 марта, въ 2 ч. дня, по требованію торговаго дома Адріанъ Поборнинъ и К°, въ Аукціонной камерѣ будетъ продаваться съ публичнаго торга 12 ящиковъ бадьяну, марка C S I A C прибывшихъ въ аваріи на пароходахъ „Сегеа" и „Россія". Означенные 12 ящиковъ бадьяну находятся въ таможенномъ пакгаузѣ по Московской улицѣ. При этомъ Камера присовокупляетъ, что продавецъ не отвѣчаетъ ни за качество, ни за вѣсъ, ни за пропускъ товара изъ таможни.
3327—А—1

Судебный приставъ при городскомъ съѣздѣ мировыхъ судей Д. П. Васютинскій, на основаніи 1030 ст Уст. Гражд. судоуп. объявляетъ, что 15 марта 1897 г., въ 10 ч. утра будетъ произведена публичная продажа движимаго имущества принадлежащаго Мордкѣ Шпасовичу по протоколу Абрама Кофмана, заключающагося въ книгахъ и проч., оцѣненнаго 210 руб
Продажа будетъ производиться въ Бульварномъ полиц. участкѣ г. Одессы. по Малому пер., въ д. подъ № 8.
3376—В

МЕХАНИКЪ
долголѣтней практики, имѣетъ аттестаты, желаетъ получить мѣсто на выѣздъ къ сельскимъ машинамъ или-же въ городѣ къ мѣстнымъ машинамъ, знаетъ русскій и нѣмецкій языки. Адресъ: Градоначальническая, д. Бѣлошницкаго, № 16 кв. № 8.
2765—М—10—1

ПЕРВАЯ РУССКАЯ
ПАРФЮМЕРНАЯ ФАБРИКА
«СѢВЕРНАЯ ФЛОРА»
С. А. ПРОКОФЬЕВЪ и К°
Москва, Средніе торгов. ряды, № 25.
Особенно рекомендуются нижеслѣдующія, заслужившія особое вниманіе публики издѣлія:
Сливочное мыло
Одеколонъ: „Вэра Віолета"
Духи: Цвѣты яблони и Золотая Лилія.
За высокое качество издѣлій фирма на Всероссійс. пром. и худ. выст. 1896 г. удостоена
золотой медали
16738-М-20-18

СПРИНЦОВАНІЕ ГРИМО и К° изъ МАТИКО
Приготовлено исключительно изъ листьевъ матико, Перувіанскаго растенія.
ДЕПО ВЪ ПАРИЖѢ
Аптекари ГРИМО и К°
8, Rue Vivienne
и въ аптекахъ.

Молодой человѣкъ,
знающій бухгалтерію, обладающій красивымъ почеркомъ ищетъ занятій за самое умѣренное вознагражденіе. Еврейская ул., д. № 1, кв. 23.
3382-М-5-1

Пріѣзжій
съ военнымъ аттестатомъ Иванъ Морозовъ, желаетъ получить мѣсто служителя. Ул. Гвардейской и Дегтярной, д., Давыдова, спросить дворника.
3380-П-3-1

МОЛОДОЙ ЧЕЛОВѢКЪ
холостой, ищетъ мѣста служителя, дворника или разсыльного. Корневъ, сахарный заводъ Бродскаго.
3383-М-5-1

Продается дешево
участокъ земли дачной на Среднемъ фонтанѣ, возлѣ 7 ст. трамв., 1200 кв. саж. двухъ фасадъ фасадъ, т. е. по дорогамъ по 15 кв. саж. въ длину; 80 кв. саж. по фасадамъ, имѣются акціи и небольшой фруктовый садъ, цѣна 1 р. 80 к. кв. саж., долгъ банку 500 р. Приморская ул. д. № 23, кв. 31.
3379-П-10-1

Въ Тирасполѣ,
(на Калкатовой балкѣ,) недалеко вокзала, продается вполнѣ благоустроенный фруктовый (1 десятина) и виноградный садъ (десятина 6) съ домомъ и большимъ каменнымъ виннымъ погребомъ. Объ условіяхъ увѣдать у садовладѣльца В. Ф. Кимака.
3437-И-3-1

Убѣдительно прошу
предоставить какое-нибудь занятіе, знакомъ съ сельскимъ хозяйствомъ, согласенъ за небольшое вознагражденіе. Имѣю аттестатъ. Адресъ: Ришельевская, домъ Кукуля, № 74, кв. 28, спросить Семенова.
2643—У—1

Продается
ИМѢНІЕ
вполнѣ устроенное, въ первой мѣстности Волынской губерніи, при немъ хорошій англійскій паркъ, фруктовый садъ въ 20 десятинъ, двѣ водяныя мельницы, полный инвентарь и обстановка, экипажи, лошади. Безъ всякихъ сервитутовъ. Узнать въ табачномъ магазинѣ подъ Петербургской гостиницей. Маклерамъ не являться.
3438—П-10-1

За 6 т. (6000 р.)
ДОМЪ
продается съ огороженнымъ дворомъ въ 700 кв. саж. и помѣщеніемъ для фабрики въ переулкѣ около моста на Дальницкой ул.
3381—Д—5—1

Выгодный случай.
Продаются 4 ОКНА (огромныхъ) дубовыхъ; тамъ-же помѣщеніе съ мишами въ наемъ. Полицейская ул., д. Коростовцевой.
3436-В-3-1

Опытный Бухгалтеръ-Корреспондентъ, знающій русскій, древне-еврейскій и нѣмецкій яз., съ красивымъ почеркомъ и солидными рекомендаціями, предлагаетъ свои услуги помѣсячно или по часамъ. Адресъ оставить въ конторѣ «Одес. Новостей» подъ № 3384—Б—3-1

САДОВНИКЪ.
Теоретикъ, садоводъ, лѣсоводъ, хмѣлеводъ, виноградарь, исполняетъ всякаго рода работы по посадкѣ деревьевъ, кустарниковъ, обрѣзки ихъ и лѣченіе; пересадку комнатныхъ, оранжерейныхъ и грунтовыхъ растеній за умѣренную цѣну, желаетъ получить мѣсто зимой или
Адресъ оставить въ конт. «Одесск. Новостей» для садовника Е. П.
2914-Д-5-1

Ищу мѣсто САДОВНИКА,
трезвый, имѣю аттестаты и хорошую рекомендацію. Адр. ост. въ конт. «Од. Нов.» 3320-С-3-1

Изъ Константинополя
пріѣхавшій молодой человѣкъ, знающій греч., турецк., лат. и франц. языки ищетъ работы. Адр. ост. въ конт. «Од. Нов.» за № 3323-К-1

Пользуйтесь случаемъ.
Въ центрѣ города отдается на выгодныхъ условіяхъ
2 или 3 меблированныхъ комнаты
со всѣми удобствами. Театральный переулокъ д. Боффо. № 8, кв. № 18.
3010—П—-16

Кухарка
желаетъ получить мѣсто, есть рекомендаціи. Адр.: Херсонская, д. № 25, кв. 19.
3325-К-

ЛИЦО
съ долголѣтней судебной практикою, можетъ участвовать своими средствами въ веденіи основательныхъ исковъ, въ томъ числѣ по искамъ открывшихся наслѣдствъ. Адресъ узнать въ конторѣ «Одесскихъ Нов.», или по городской почтѣ предъявителю рубля № 080807.
19-Л-10-10

ПОКУПАЮ золото и серебро драгоцѣнные камни, жемчугъ и разныя древн. вещи. Ямская, 98, кв. 11.
2762-П-14-

Исполненіе аккуратное и недорого
чертежей, плановъ и смѣтъ
Инжен.-технол. И. М. Фунсъ, Одесса, Безымен. пер., соб. д. № 5.
16215—Ф—10-8

2 осетина желаютъ получить мѣсто объѣзчиковъ или ночныхъ сторожей или какое либо другое подходящее занятіе Колодезный пер., д. Галагана, № 13, кв. 15.
3005-Д-10-2

Желаю получить мѣсто ДВОРНИКА.
Польскій спускъ, домъ № 2, кв. № 13.
0523-Д—-16

БУХГАЛТЕРІЮ
теорію и практическое веденіе книгъ), также коммерческое счетоводство преподаетъ С. ЗЫССЪ Плата за курсъ 30 р. Угол. Греческой и Екатерининской, д. Эльмана, № 26, кв. 6, Отъ 11—1 час пополудни и отъ 8 час. веч. до 10 часовъ вечера. Тамъ-же препод. французскій, нѣмецкій и англійскій языки.
2944—Б—10—1

ПРОБКИ
ВСѢХЪ СОРТОВЪ И
ЛИНОЛЕУМЪ
пробковую клеенку для половъ продаетъ оптомъ и въ розницу по самымъ выгоднымъ цѣнамъ нашъ складъ
Акц. Общ. Пробочной Мануфакт.
Викандеръ и Ларсонъ,
Соборная площ., д. Папудовой.
2601—В—40—31

Большая продажа
оставшихся непроданными принадлежностей свеклосахарнаго и рафинаднаго завода, какъ: паровыхъ машинъ разныхъ конструкцій и силъ, батарейныхъ стальныхъ котловъ до 60 силъ, центрофугъ, насосовъ, фильтровъ, мѣдныхъ вакуумъ-аппаратовъ, желѣзнаго выпарнаго аппарата 6-ти корпуснаго, резервуаровъ емкостью отъ 50 до 5000 ведеръ, сахарныхъ формъ, трансмиссіи, трубъ мѣдныхъ, желѣзныхъ, чугунныхъ и прочихъ предметовъ производства С. Дружковка Курско-Харьк.-Азовской ж. д. За свѣдѣніями и покупкой обращаться на мѣсто къ А. П. Соколову и А. С. Макаренко.
408-М-7

НАТУРАЛЬНЫЙ безъ малѣйшей примѣси,
Виноградный Сокъ или Мустъ
для укрѣпленія и возстановленія силъ и здоровья или нуждающимся въ лѣченіи виноградомъ. Цѣна 45 к. за бутылку. Студенческій п., д. Макаревича, № 5.
3093-В-10-1

БЕЗЪ ТОРГУ. 8044—100—76 БЕЗЪ ТОРГУ,
ТОЛЬКО ЧТО ПОЛУЧЕНЫ:
Никелевые часы по 2 р. 25 к.
Черные часы „ 2 р. 75 к.
Большой Складъ
ЧАСОВЪ
брилліантовыхъ, золотыхъ, серебряныхъ и мельхіоровыхъ вещей
І. Баржанскаго,
на Дерибасовской ул., противъ Городского сада.
ПОЛУЧЕНЪ ГРОМАДНЫЙ ВЫБОРЪ разнаго рода
ЧАСОВЪ
ИЗВѢСТНЫХЪ ФАБРИКЪ, КАКЪ-ТО:
Филиппа Патека & С°.,
Вальтгамъ Вачъ изъ Америки
Луи Гринзеля,
Бартъ—сыновья,
поставщиковъ Е. И. В. Россійскаго Императора, братьевъ Одемаръ, братьевъ Мермодъ,
Фабрика Лонжинъ и Мозера.
Продажа производится гуртомъ и по мелочи
ПО САМЫМЪ
выгоднымъ цѣнамъ.
Прейсъ-Куранты выдаются и высылаются безплатно. Столовое серебро 22 и. золотникъ.

Требуется
ПОМѢЩЕНІЕ
для пивнаго склада
въ центрѣ города съ ледникомъ, квартирой и службами. Одесская гостиница, № 1.
3445—8В—1

Даю уроки французскаго языка три раза въ недѣлю, 3 р. Въ три мѣсяца выучиваю необходимому разговору, а также репетирую по предметамъ муж. и жен. гимназій и готовл