Подписная цѣна съ пересылкой въ другіе города:
На 1 мѣсяцъ 1 р. 10 к.
» 3 » 3 » — »
» 6 » 5 » 50 »
На годъ - - 10 » — »
За перемѣну адреса уплачивается 20 коп.
За пересылку за границу приплачивается каждый мѣсяцъ 50 коп.
Адресъ конторы Дерибасовская, домъ Греческ. учил., редакціи: Екатерининская ул., д. Бубы противъ Ліонскаго кредита. Телефонъ № 230.

Одесскія Новости

Подписная цѣна въ Одессѣ.
Безъ доставки. Съ доставкой
На 1 мѣсяцъ—р. 90 к. 1 р. —
» 3 » 2 » 50 » 2 » 75 к
» 6 » 4 » 50 » 5 » —
На годъ 8 » — » 9 » —
ОБЪЯВЛЕНІЯ
На 1-й страницѣ (до текста) за строку колонеля 20 коп. за каждый разъ, на 4-й страницѣ (послѣ текста) за строку колонеля 10 коп. за каждый разъ.

Газета политическая, литературная, научная, общественная и коммерческая.

№ 3759. Суббота, 28-го Сентября 1896 г. Выходятъ ежедневно, не исключая и дней послѣ-праздничныхъ. Суббота, 28-го Сентября 1896 г. № 3759.

МАРІЯ НИКОЛАЕВНА ПАВЛЕНКО
съ дѣтьми сердечно благодаритъ всѣхъ присутствовавшихъ 27-го сентября с. г. на погребеніи дочери и сестры
Маріи Романовны
ПАВЛЕНКО.

ГОРОДСКОЙ ТЕАТРЪ.
Антреприза Н. Н. Соловцова. Въ воскресенье, 29-го сентября 1896 года, два спектакля. Утромъ—для учащейся молодежи, по значительно уменьшеннымъ цѣнамъ, представлено будетъ: «ЧЕСТЬ», ком. въ 4-хъ дѣйствіяхъ, соч. Зудермана. Вечеромъ — съ участіемъ М. М. Глѣбовой, представлено будетъ: 1) «Преступница», драма въ 5 д., соч. Вильде 2) „Ревнивый мужъ", комедія въ 1 дѣйствіи. Участвуютъ: г-жи Глѣбова, Тугаринова, Звѣрева, Чужбинова, Колышева, Сарматова, Измайлова и др. Г.г. Киселевскій, Чужбиновъ, Анчаровъ-Бѣлстовъ, Долиновъ, Полтавцевъ, Чиваровъ, Борисовъ, Островскій, Крамской, Львовъ, Лѣсковъ, Кнорре и др. Начало въ 8 час. веч.
Во вторникъ, 1-го октября, представ. будетъ въ бенефисъ артистки Императорскихъ театровъ М. М. Глѣбовой. 1) „ГРѢШНИЦА", драма въ 4-хъ д., соч. А. И. Пальма. 2) „Побѣдителей не судятъ", комедія въ 1 дѣйствіи.
Касса открыта отъ 10 час. утра до 2-хъ час. дня. 12320—Г—1 Н. СОЛОВЦОВЪ.

Русскій театръ.
Въ воскресенье, 29 сентября, съ участіемъ С. О. Троицкой, Е. А. Гильдебрандтъ, М. О. Михайлова, В. Е. Владимирова, М. Н. Дмитріева, Н. В. Глумина, П. М. Щелихова, И. Ф. Гончарова, Я. Е. Гродова и др. представлено будетъ: „Прекрасная Елена" опера-буффъ въ 3 дѣйств., муз. Офенбаха. Начало въ 8 час. веч. Дирижир. будетъ А. А. Тоши. Режис. П. П. Ивановскій. Готовятся къ постановкѣ: 1) «ПРОБНЫЙ ПОЦѢЛУЙ», муз. Милликера, 2) «СЛАВНЫЙ ТЕС ТЕШКА», муз. Рота. Въ понедѣльникъ, 30 сентября, въ 1-й разъ по возобновленіи «Веселая война», оперетка въ 3 д., муз. Штрауса. Въ 1-мъ актѣ: большое шествіе при участіи оркестра военной музыки. Новые электрическіе эффекты. Новые костюмы С. С. Рубина. Въ пьесѣ участвуетъ болѣе 200 человѣкъ. Билеты на этотъ спектакль можно получать заблаговременно въ кассѣ театра. 12318—Р—1

Грандъ-Отель.
ЗИМНІЙ САДЪ.
Ежевечерно «Soirée Gala» съ участіемъ извѣстной труппы КОРАНСО и étoile de l'opéra Paris M-lle ЛИНЕЗЬ, артистовъ и артистокъ заграничныхъ театровъ. Во время антрактовъ играетъ румынскій оркестръ подъ управл. Н. Григореско. Именные и сезонные билеты недѣйствительны. Начало въ 8½ час. веч. III-е отдѣленіе начинается ровно въ 11 час. 12315—Г—1

БѢГА
будутъ въ воскресенье, 29-го сентября.
Начало въ 1¼ час. дня. 12316—Б—1

Рисовое Мыло Лобера, пользующееся 40 лѣтъ все болѣе и болѣе возрастающимъ спросомъ, самое лучшее и смягчающее кожу туалетное мыло. Цѣна 25 коп. ЗА КУСОКЪ въ Косметическомъ магазинѣ ЭВАЛЬДА ГЕЛЬДЕРА, Ришельевская ул., № 19, (между Полицейской и Почтовой), и во всѣхъ лучшихъ косметическихъ магазинахъ Одессы, а также и въ провинціи. 10611—Л—1

Всемилостивѣйшій Манифестъ
по случаю Священнаго Коронованія
14 мая 1896 года.
Брошюра въ 16 стран. Можно получать въ конторѣ «Одесскихъ Новостей».
Цѣна 3 коп. за экземпляръ.

И. А. ЭДЕЛЬШТЕЙНЪ и К°.
БАЛКИ двутавровыя желѣзныя, нормальныхъ профилей.
РЕЛЬСЫ желѣзнодорожные разныхъ размѣровъ (тоже Декковиля).
И СТРОИТЕЛЬНЫЕ МАТЕРІАЛЫ.
Складъ и Контора: Большая-Арнаутская, 42 (м. Ришельевской и Пушкинской). Телефонъ 519

РЕМИНГТОНЪ
Торговый домъ К. Блокъ
Около 100 машинъ «РЕМИНГТОНЪ» въ употребленіи въ Министерствахъ въ одномъ Петербургѣ
Общій сбытъ около 150.000. 11617—М—1

ВСЛѢДСТВІЕ ГРОМАДНАГО ЗАПАСА всевозможныхъ новополученныхъ къ сезону ТОВАРОВЪ назначена ВЪ МАНУФАКТУРНОМЪ МАГАЗИНѢ
С. КАЛЬФА И Э. ИСАКОВИЧА,
на Александров. просп., между Троицк. и Успенск., д. Эгиза.
БОЛЬШАЯ ПРОДАЖА
по чрезвычайно ВЫГОДНЫМЪ ЦѢНАМЪ на короткое время. 12042—3—1

MERCERIE DE PARIS.
Г. и И. БРЕЙТБАРТЪ,
Екатерининская ул., домъ Вагнера. Телеф. 315.
ПОЛУЧЕНЫ:
ЗОНТИКИ: люлинуты, антука, кружевные и другіе; КОРСЕТЫ: лучшихъ фабрикъ; ПЕРЧАТКИ: шведскія, лайковыя, шелковыя, и филь-де-косовыя; ЧУЛКИ шелковые, филь-де персъ и филь-де-косъ; ПЛАТКИ: шелковые, полотняные и батистовые. Для КОНФЕКСІОНА: кружева, гипюръ, крепъ, газъ, аграмянты, ленты и др. Полный комплектъ чисто-шерстяныхъ нормальныхъ издѣлій профессора д-ра Егера.

Съ 1-го Октября сего года
ГЛАВНЫЙ МАГАЗИНЪ КІЕВСКАГО ТАБАЧНАГО ФАБРИКАНТА
І. ЭГИЗА,
БУДЕТЪ ПОМѢЩАТЬСЯ въ новомъ помѣщеніи, въ домѣ Бродскаго, на Дерибасовской улицѣ, гдѣ гостинница „Франція", противъ Городского сада. 12306—П—1

БОГЕМСКІЙ МАГАЗИНЪ
У. СИГАЛЪ
уголъ Успенской и Екатерининской, д. Вальтуха.
Вновь открытое при оптовомъ магазинѣ
РОЗНИЧНОЕ ОТДѢЛЕНІЕ
СНАБЖЕНО БОЛЬШИМЪ ВЫБОРОМЪ
лампъ, хрусталя, фарфора и фаянса, также разными хозяйственными принадлежностями.
ЦѢНЫ ФАБРИЧНЫЯ.
Телефонъ № 796-й. 11754—С—1

НОВЫЯ КНИГИ.
Книжный складъ при Конторѣ „Одесскихъ Новостей"
Дерибасовская, д. Греческаго училища,
ВЫШЛИ ВЪ СВѢТЪ И ПОСТУПИЛИ ВЪ ПРОДАЖУ СЛѢДУЮЩІЯ КНИГИ:
I. „Трагическая Идиллія" романъ Поля Бурже. Цѣна за 2 т. 50 коп. съ рисунками. Новые годовые и полугодовые подписчики получаютъ оба тома безплатно.
II. „Наши азіатскіе сосѣди — Китайцы" Народная жизнь. — Внутреннее устройство. Земледѣліе. Торговля. Ученіе Конфуція. Лао-Тзе. Буддизмъ. Роль Китая въ будущемъ. Основы китайской морали. Цѣна 25 коп. экз., а для подписчиковъ «Одесскихъ Новостей»—15 коп.
III. „За народомъ не пропадетъ" (съ сербскаго) разсказъ Лазо Лазаревича. Цѣна 5 коп. за экз.
IV. „Смерть крестьянина". Разсказъ Э. Золя. Цѣна 3 коп.
Книгопродавцамъ обычная скидка. Гг. иногородніе, выписывающіе книги непосредственно изъ склада, за пересылку не платятъ.

Учитель Танцевъ
С. Я. ХОЛАЧЕВЪ
преп. Од. пѣх. юнк. учил. и друг. сред. част. учеб. зав. симъ извѣщаетъ, что у себя на дому
Уроки Танцевъ Ежедневно
съ 10 час. утра до 11 час. вечера. Каждому отдѣльно и въ группахъ, совершенно неумѣющимъ урочные дни и часы отдѣльно. Также предлагаетъ услуги учеб. зав. и частнымъ домамъ. Тамъ-же теперь играетъ на танцовальныхъ вечерахъ. Коблевская ул., домъ № 36. 12430—Х—1

В. Е. НУРИКЪ
ДАНТИСТЪ
ВОЗВРАТИЛСЯ и возобновилъ пріемъ: отъ 11 час. утра до 4 час. Преображенская, д. Людмана.

Д-ръ КИРБИСЪ
нервныя и внутреннія болѣзни.
ЛѢЧЕНІЕ электричествомъ. Отъ 10—1 ч. дня и съ 4½—6 ч. п. *Уголъ Преображенской и Ямской ул., д. Ковлера.* 7122—Д—1

Д-ръ И. К. Хмѣлевскій
ПЕРЕѢХАЛЪ на Надеждинскую, д. № 12.
нервныя и душевныя болѣзни, лѣченіе заиканія. Электротерапія.
Пріемные часы прежніе. 11486—Д—1

Дешево, прочно и хорошо
величайшій выборъ готоваго БѢЛЬЯ.
пріемъ заказовъ и передѣлокъ
МАГАЗИНЪ
П. Ф. m-me ANNE,
Екатерининская, домъ Маврокордато, прот. Абрикосова. 11483—Д—1

ДОКТОРЪ
С. ПЕРЕЛЬ,
СПЕЦІАЛИСТЪ по болѣзнямъ желудка и кишекъ. Принимаетъ отъ 10—12 и отъ 5—6. Еврейская, домъ Душина.

УБѢДИТЕСЬ ЛИЧНО:
Въ громадномъ выборѣ: РАМЫ, БАГЕТЫ, КАРТИНЫ и ЗЕРКАЛА
Образцовая мастерская для пріема заказовъ подъ моимъ личн. строгимъ наблюденіемъ въ Московскихъ магазинахъ
Х. Ш. Гальперина,
1) Екатерининск., противъ Абрикосова,
2) Ришельевск., противъ Бродскаго.
11769—У—1

БИБЛІОТЕКА
РУССКИХЪ, ФРАНЦУЗСКИХЪ, НѢМЕЦКИХЪ и АНГЛІЙСКИХЪ
КНИГЪ и ЖУРНАЛОВЪ
А. БОРТНЕВСКАГО
На Гаванной ул., д. № 1 К. Б. Балинскаго въ Одессѣ. 1252

ЗАВТРА
будетъ разослана безплатно брошюра
„КОЕ-ЧТО ИЗЪ ИСТОРІИ ОДНОГО ИСКУССТВА"
— ВСѢМЪ —
городскимъ и иногороднимъ подписчикамъ
„Одесскихъ Новостей"
и выдана въ розничной продажѣ.

Въ фабричномъ складѣ
ПОСТАВЩИКА Ю.-З. Ж. Д.
І. И. ЛЕВА,
Ришельевская, д. Россолимо. № 23.
Полученъ большой выборъ всевозможной желѣзной гнутой мебели.
— Цѣны фабричныя. — 12293—3—1

ДОКТОРЪ
Ф. Ф. КѢТЛИНСКІЙ.
Акуш. (съ операц.). Лѣченіе женскихъ болѣзней электричествомъ. Внутр. бол. мужч. и женщ. уг. Ришельев. и Еврейской, № 25/22 Писпаса.
Пріемъ отъ 11—1 ч. и отъ 6—7 ч.

Съ разрѣшенія
г. попечителя одес. учебн. округа
бухгалтеръ, теоретикъ и практикъ
Э. А. РУХЕЛЬМАНЪ
указываетъ способъ веденія коммерческихъ книгъ по двойной итальянской
БУХГАЛТЕРІИ
а также принимаетъ на себя приведеніе въ порядокъ конторскихъ книгъ и составленіе ГОДИЧНЫХЪ БАЛАНСОВЪ.
Пріемъ отъ 3—5 и отъ 8 до 10 ч. вечера. Адресъ: Прохоровская, д. Розенберга, № 10, кв. № 7.
Главный бухгалтеръ мѣстной первоклассной фирмы Э. А. РУХЕЛЬМАНЪ.

Новость!
ЦВѢТОЧНАЯ ВОДА РАЛЛЕ (замѣняющая духи) 1 р. и 60 к
Геліотропъ, Ландышъ, Иланг-ланг и т. п.
Поставщикъ Высочайшаго Двора
А. РАЛЛЕ и К°
г. Одесса, уголъ Ришельевской и Дерибасовской, домъ Ралли

МАГАЗИНЪ
въ домѣ Бродскаго, по Греческой улицѣ, рядомъ съ магазиномъ ПЕТРОКОКИНО, передается.
Узнать въ конторѣ «Одесск. Новостей».

ДОКТОРЪ
В. КРУКОВСКІЙ
Дерибасовск. (ул. Преображ.) д. Синицына, 33
ПРІЕМЪ ПО НАКОЖНЫМЪ, МОЧЕПОЛОВЫМЪ и ВЕНЕРИЧ. БОЛѢЗНЯМЪ
отъ 8 час. до 1 час. и отъ 5 до 7 час.

ДОКТОРЪ
М. Н. Чудновскій
нервныя болѣзни спеціальное лѣченіе электричествомъ
отъ 11 до 1 и отъ 4 до 5-ти Уголъ Успенской и Ришельевской, д. № 42

Д-ръ Вильковыскій,
Ямская, д. № 98, (между Преображенской и Тираспольской), сифилисъ, мочеп. и накожныя болѣзни. Пріемъ отъ 9 до 11 и отъ 5 до 7 веч.

Вниманію добрыхъ людей.
Вдова КУЗЬМИНА, жительствующая по Раскидайловской ул., въ д. Краленскаго, № 43, находится въ крайне бѣдственномъ состояніи, имущества и средствъ къ жизни никакихъ не имѣетъ, съ четырьмя дѣтьми и матерью старой, находится въ бѣдственномъ положеніи и нуждается въ посторонней помощи. 12184—В—1

Дѣтская Лѣчебница
Л. М. ГУРФИНКЕЛЯ,
Преображенская ул., № 58, уголъ Успенской.
Пріемъ больныхъ отъ 9-ти до 12-ти и отъ 4-хъ до 6-ти час.
Плата за совѣтъ 30 коп.
ОСМОТРЪ КОРМИЛИЦЪ и ПРИВИВКА ОСПЫ.
При лѣчебницѣ имѣются постоянныя кровати.

ТЕЛЕГРАММЫ „Одесскихъ Новостей"

Отъ Россійскаго Телеграф. Агентства

27 сентября (9 октября).

ПАРИЖЪ 26 сентября Ихъ Величества и президентъ республики въ 10½ ч. выѣхали для осмотра луврскаго музея; несмѣтная толпа возобновила оваціи. Министръ народнаго просвѣщенія представилъ Пюви-де-Шаванна и де-Мало. Осмотръ начался съ галлереи Аполлона; Государыня выказала большой интересъ къ рѣдкостнымъ коллекціямъ и требовала объясненій во многихъ случаяхъ. Ихъ Величества останавливались передъ коронными брилліантами, нѣсколькими картинами, и возвратились обратно въ посольство въ 11¾ ч. среди народныхъ кликовъ. Въ полдень у Ихъ Величествъ въ посольствѣ былъ завтракъ на 60 кувертовъ, для членовъ посольства и офицеровъ, назначенныхъ состоять при Ихъ Величествахъ. Государь желалъ посѣтить военный клубъ, но Его намѣреніе не исполнено, за недостаткомъ времени. Въ 2 часа Ихъ Величества на лошадяхъ выѣхали въ Севръ. Президентъ прибылъ въ посольство въ 1½ ч. въ коляскѣ, запряженной четверкой великолѣпныхъ першероновъ. Ихъ Величества тотчасъ заняли мѣста въ президентской коляскѣ, которая немедленно выѣхала въ Версаль, конвоируемая кирасирами. Городской совѣтъ Парижа прислалъ роскошный снопъ цвѣтовъ, который положенъ въ коляску; громадная толпа, собравшаяся у посольства, встрѣтила Ихъ Величествъ восторженными оваціями. Ихъ Величества отвѣчали наклоненіемъ головы. Сенъ-Жерменскій бульваръ, площадь Согласія, Елисейскія поля, Булонскій лѣсъ были сплошь покрыты народомъ; восклицанія стали оживленнѣе, чѣмъ когда-либо. Государь безпрерывно отвѣчалъ на прощальныя привѣтствія парижанъ. Государыня милостиво кланялась. Государь пожаловалъ 100.000 франковъ бѣднымъ Парижа. Государь отдалъ приказъ изготовить золотой вѣнокъ на могилу Карно, на которомъ будетъ надпись: «Карно отъ Николая II.»

Въ 2¼ часа Ихъ Величества прибыли въ Севръ, восторженно привѣтствуемыя многочисленною толпою. Городъ убранъ очень красиво. Ихъ Величества посѣтили фарфоровый заводъ. Государь развелъ огонь въ обжигальной печи, послѣ чего кортежъ прослѣдовалъ въ музей, гдѣ Ихъ Величествамъ поднесены нѣсколько предметовъ; по прошествіи 20 минутъ, кортежъ двинулся далѣе по парку, въ Сенъ-Клу.

Отъ Парижа до Версали весь путь былъ тріумфальнымъ; надъ выѣздными воротами Севрской фабрики сдѣлана сѣнь изъ желтой и бѣлой шелковой матеріи съ золотой бахрамой; надъ сѣнью развѣвались русскіе и французскіе флаги.

Государь пожаловалъ знаки отличія всей ротѣ муниципальной гвардіи, которая составляла почетный караулъ.

Ко времени отъѣзда Ихъ Величествъ, толпа возросла до колоссальныхъ размѣровъ; многіе ждали съ 7 ч. утра, чтобы послѣдній разъ привѣтствовать Царя и Царицу. Когда показывается голова конвоя, раздаются громовыя восторженныя клики «ура!»; женщины махаютъ платками, восклицая: «Царица до свиданія!» экипажи покрываются цвѣтами; на площади Согласія изъ устъ стотысячной толпы вырываются нескончаемыя «ура»; всѣ усилія полиціи сдерживать напоръ толпы оказываются тщетными. На Елисейскихъ поляхъ толпа все ростетъ; рабочіе махаютъ шляпами, крича: «да здравствуетъ Царь!»; женщины подымаютъ на руки дѣтей. Государыня улыбается, Государь кланяется. Солнце великолѣпно сіяетъ, освѣщая великолѣпное зрѣлище; на площади тотъ-же энтузіазмъ. Въ Булонскомъ лѣсу деревья сплошь покрыты людьми; весь Парижъ желаетъ проститься съ Ихъ Величествами, которыя очень этимъ тронуты. Прези-

---

Фельетонъ „Одес. Нов."
28-го сентября 1896 года.

Исправился.

Разсказъ Артура Моррисона.

Есть преступники, которымъ никогда не везетъ: обстоятельства съ самаго начала сложились противъ нихъ: они слезно объ этомъ заявляютъ сочувствующимъ проповѣдникамъ. Обстоятельства всегда слагались противъ Скодди Лонда, пушки. Слѣдуетъ пояснить, что слово „пушка" служитъ благозвучнымъ синонимомъ слова „воръ".

Первоначально его звали „Джемсомъ", но это имя давно уже было позабыто. „Скодди" ничего особеннаго не обозначало, ни отъ чего не происходило и, какъ видно, не было изобрѣтеніемъ какого-нибудь отдѣльнаго лица. Однако, это было его обычное имя, и большинство его знакомыхъ имѣли клички подобнаго-же темнаго происхожденія. Скодди отличался необыкновенной чувствительностью и способенъ былъ цѣлый часъ предаваться самой неутѣшной скорби, прослушавъ какое-нибудь чувствительно-монотонное завываніе, вродѣ: «Положите меня въ постельку!» Вотъ почему проповѣдники все еще не отчаивались относительно его. Это былъ маленькаго роста, жалкій на видъ, человѣкъ, лѣтъ 26, смотрѣвшій моложе своихъ лѣтъ, съ выдающимся подбородкомъ и обстрившимся желтымъ лицомъ, съ безпокойными, пронырливыми глазами, со скудной, чуть замѣтной растительностью на лицѣ, но съ обиліемъ прямыхъ, растрепанныхъ, грязныхъ волосъ на головѣ.

Бѣдствія Скодди Лонда начались рано. Соблазны преслѣдовали его еще въ школѣ, но это пустяки. Онъ поступилъ мальчикомъ въ колоніальную лавку, но вслѣдствіе осложненій дѣлъ съ ящикомъ, гдѣ хранилась выручка, очутился, въ качествѣ кающагося, воющаго грѣшника, передъ полицейскимъ судомъ. Здѣсь, въ то время, какъ мать его, закрывъ лицо, сидѣла въ пріемной, онъ выставилъ на видъ испорченность другихъ мальчиковъ, постарше его, которые совратили его на грѣхъ, и отдѣлался ни больше, ни меньше, какъ только лекціей насчетъ вреда отъ дурного общества. Такъ что какой-то филантропъ доставилъ ему лучшее положеніе, гдѣ дурное вліяніе не могло болѣе касаться его. Тутъ онъ оставался нѣкоторое время, дольше, чѣмъ тотъ, кто служилъ до него, и ушелъ вслѣдствіе пропажи почтовыхъ чековъ. Почтовые чеки продолжали по прежнему пропадать до тѣхъ поръ, пока Скодди не сознался другому судьѣ, горячо обѣщая приятомъ начать новую жизнь, если ему простятъ этотъ первый его ложный шагъ. Онъ увѣрялъ, что на этотъ разъ виновникомъ его паденія былъ тотализаторъ, и такъ какъ это вредное учрежденіе являлось, очевидно, причиной паденія молодого человѣка, то жалостливый судья назначилъ ему только одинъ мѣсяцъ, принимая въ разсчетъ его несчастіе и ходатайство за него хозяина, не слыхавшаго ничего ни о колоніальномъ торговцѣ, ни о ящикѣ съ выручкой.

Отсидѣвъ свой мѣсяцъ, Скодди регулярно сталъ исполнять обязанности земляного червя, т. е. онъ возвратился къ предмету первой своей страсти, къ ящику съ выручкой, не къ какому-нибудь опредѣленному ящику въ узкомъ смыслѣ слова, а къ ящику въ широкомъ значеніи какъ къ учрежденію, къ которому можно имѣть доступъ въ оставленныхъ безъ призора лавкахъ, подкравшись къ нимъ позкомъ на брюхѣ. Онъ это и дѣлалъ до тѣхъ поръ, пока не постигъ, что гораздо вѣрнѣй и удобнѣй стоять извнѣ, въ то время, какъ какой-нибудь мальчишка работаетъ внутри. Послѣ этого онъ отважился и на выуживаніе узловъ и сакъ-вояжей, оставленныхъ безъ надзора на желѣзнодорожныхъ станціяхъ: рука его предварительно небрежно, и какъ-бы непреумышленно покоилась нѣкоторое время на этихъ узлахъ и чемоданахъ;—такъ продолжалось до тѣхъ поръ, пока однажды онъ, съ чемоданомъ въ рукахъ, не столкнулся лицомъ къ лицу съ владѣльцемъ его въ дверяхъ буфета. На этотъ разъ виновницей оказалась выпивка. Крѣпкіе напитки погубили его, съ вспеніемъ заявилъ онъ; начало своего паденія онъ относилъ къ тому дню, когда одинъ фальшивый товарищъ убѣдилъ его пропустить пріятельскій стаканчикъ. Если-бы не эта проклятая выпивка, онъ былъ-бы и до сихъ поръ честнымъ, прямымъ, уважающимъ себя молодымъ человѣкомъ. Съ этой минуты онъ больше не притронется къ водкѣ. Случай обошелся ему тремя мѣсяцами заключенія въ арестантскихъ ротахъ и то только потому, что Скодди Лондъ ясно указалъ на вино, какъ на причину своего поступка. Проповѣдники остались довольны: очевидно, надежда еще не потеряна для того, кто такъ ясно видитъ причину своего паденія.

Послѣ арестантскихъ ротъ Скодди долгое время жилъ припѣваючи, не подвергая себя вредному, обременительному труду, и подвизаясь, въ различныхъ областяхъ ползанья по землѣ, выуживанья чемодановъ, съ случайными отклоненіями, вродѣ залѣзанія въ столовыя. Правда, послѣднее ремесло заключало въ себѣ нерѣдко непріятныя затрудненія, когда окна оказывались слишкомъ высокими, а мальчикъ, котораго надо было подсаживать, слишкомъ тяжелымъ. Но у Скодди не было занятій, а голодъ заставлялъ его прибѣгать къ тому, что было не такъ трудно и рискованно. И поражаешься, когда подумаешь, сколько можно подобрать на улицахъ или стащить черезъ черный ходъ, въ Лондонѣ и предмѣстьяхъ, не рискуя опасностью, сопряженной съ обыкновеннымъ насиліемъ. Такъ текла жизнь Скодди, безъ случайныхъ отклоненій въ сторону мѣсячнаго заключенія, арестантскихъ ротъ и т. п. И читающіе правоученія не отчаивались, ибо настоящей причиной всегда оказывались: голодъ или жажда, выпивка, внезапное искушеніе или нѣчто совершенно особенное, а совсѣмъ не обыкновенная, закоренѣлая, безстыжая испорченность; да и самъ преступникъ всегда такъ искренно раскаивался. Онъ такъ трогательно ссылался на свое невинное дѣтство, такъ благодарилъ за всякій добрый совѣтъ, за все, что могли ему оказать хорошаго.

Скодди разъ сдѣлалъ отчаянную попытку осуществить свое желаніе исправиться. Онъ рѣшилъ отстать отъ дурныхъ дѣлъ и сдѣлался сыщикомъ, простымъ полицейскимъ сыщикомъ. Должность не трудная, стѣсненія никакого, и онъ могъ заглядить прошлое. Но не успѣлъ онъ приняться за свое ремесло, какъ толпа изъ Кэтъ-Стрита напала на него въ Брикъ-Лэнѣ и пристыдила до болячки. Это уже совсѣмъ не годилось; такимъ образомъ, неумолимая судьба вернула его опять на старый путь. Сюда прибавилась еще такая непріятность: ни одинъ мальчишка не хотѣлъ забираться въ столовую или ползти вмѣсто него черемъ. Оиногорлянили вслухъ: „Скодди Лондъ, сыщикъ"! Вся Флауеръ и Дэнъ-Стритъ были такимъ образомъ, противъ него. Скодди сильно пріуныла.

Это и другія огорченія камнемъ лежали у него на сердцѣ, когда, однажды вечеромъ, онъ съ пустымъ карманомъ, въ которомъ для счастья носилъ кусокъ угля, безцѣльно вертѣлся по Бэкерсъ-Роу. Плохія были времена. Всѣ точно знали его и стерегли. Лавочники, насупившись, стояли въ дверяхъ своихъ лавокъ. На желѣзнодорожныхъ станціяхъ народъ, съ вызывающимъ видомъ, возсѣдалъ на грудахъ своего багажа; выудить положительно было нечего. На дворахъ было пусто, ни одного чернаго хода не было оставлено безъ надзора, гдѣ, за наименѣемъ болѣе цѣнныхъ вещей, можно было стащить хоть пару жестянокъ, выставленныхъ для очистки. Сотни пустяковъ, которые, на пространствѣ одной или двухъ миль, обыкновенно попадаются на улицахъ, точно были сметены съ лица земли. И Скодди брелъ по Бэкерсъ-Роу въ очень чувствительномъ настроеніи. Почему это для однихъ бываетъ все такъ трудно, а для другихъ все такъ легко? Разумѣется, ему не въ чемъ было упрекать себя, человѣка съ тонкими чувствами. Отчего другіе живутъ себѣ припѣваючи, безъ всякаго страха передъ полиціей? И, помимо всего этого, почему другимъ удается иногда сразу подцѣпить столько, что хватитъ на полстолѣтіе, тогда какъ онъ!... [Ну, да, конечно; на свѣтѣ одно грубое сплошное протѣсненіе, и онъ одна изъ самыхъ несчастныхъ жертвъ его, и Скодди шелъ впередъ, угнетаемый паѳосомъ всего происходящаго на свѣтѣ.

На углу группа людей столпилась вокругъ какой-то женщины; подъ аккомпаниментъ мужчины на аккордеонѣ, она что-то пѣла. Скодди сталъ слушать. Она пѣла, съ рѣзкой дрожью въ голосѣ, о миломъ домашнемъ очагѣ. „И эта пѣснь", вытягивала на высокой нотѣ женщина": „проникла въ сердце мнѣ".

Вотъ это уже совершенно въ тонъ съ чувствительнымъ настроеніемъ Скодди. Онъ поднялъ глаза кверху. Вечерняя звѣзда сквозь дымъ изъ фабричной трубы мигала съ темнѣющаго неба. Откуда-то по близости доносился чудный запахъ сосисокъ. Впечатлѣнія все трогательныя. Онъ старался самъ представить себѣ родной очагъ, очагъ въ строго отвлеченномъ смыслѣ, представить такъ, чтобы эта мысль проникла въ самое его сердце. Нѣсколько минутъ онъ стоялъ, оцѣпенѣвъ, безъ всякой мысли, чувствительно роняя слезы, стоялъ до тѣхъ поръ, пока не кончилось пѣніе и онъ не двинулся дальше. Хорошія чувства, очень хорошія.

Онъ перешелъ на другую сторону и повернулъ назадъ. Въ углубленіи въ томъ мѣстѣ, откуда начинается проходъ въ миссіонерское собраніе хромая старуха продавала бараньи ножки. Передъ началомъ собранія какой-то человѣкъ съ лихорадочной поспѣшностью выскочилъ изъ залы и ринулся на прохожихъ. Онъ положилъ руку на плечо Скодди и сказалъ:

— Милый мой, не хотите ли пойти послушать слово Господа нашего Іисуса Христа?

Скодди обернулся. Звуки маленькаго органа и шумъ горячихъ голосовъ глухо доносились изъ залы. Ему это по душѣ. Отчего-же и не подбавить еще хорошихъ чувствъ. Онъ не прочь. Онъ согласенъ пойти.

— Бараньи ножки! — дрожащимъ голосомъ выкрикивала хромая старуха, не сводя глазъ со Скодди.— Одинъ пенни пара! Одинъ пенни пара!

Нѣтъ, онъ направился въ залу, а торговка терпѣливо повернулась къ лотку.

Пѣніе становилось громче и наконецъ безпрепятственно коснулось его слуха, когда онъ отворилъ наконецъ дверь.

„Любящій отецъ призываетъ путника къ себѣ; кто хочетъ, тотъ придетъ!"

Человѣкъ въ дверяхъ, увидѣвъ что онъ новичекъ, нашелъ ему мѣсто. Гимнъ дрожа, подходилъ къ концу. Проповѣдникъ, маленькій, быстроглазый человѣкъ, съ непокорными волосами и необыкновенно низкимъ голосомъ, возвѣстилъ, что братъ Спайерсъ прочтетъ молитву.

Молитва была произнесена всѣми силами души. Спайерсъ, дюжій мастеровой, съ красной шеей, съ огромными ручищами и жидкой бороденкой, кузнецъ, быть можетъ, или каменщикъ. Широко распростерши руки, откинувъ голову назадъ, онъ, съ болью, страстью, извергалъ горячія, безпорядочныя фразы. Наконецъ, шея его надулась и отчаянно передернулась узлами; потъ крупными каплями выступилъ на лицѣ. Онъ взывалъ о милосердіи, о томъ, чтобы всякая заблудшая душа присоединилась въ тотъ вечеръ къ стаду и увѣровала. Если не всякая, то, по крайней мѣрѣ, хоть нѣкоторыя, хотя немногія. Хотя-бы одну даже, одну единственную, душу можно было вырвать, какъ головню изъ пламени. И, пока онъ съ усиліемъ нанизывалъ безконечныя, безформенныя, безсвязныя рѣчи отчаяннаго уличнаго ротозѣя, Скодди совершенно преобразился и стоялъ очарованный...

То тамъ, то сямъ послышалось глухое «аминь». Потомъ вздохи, вопли, рыданія. Скодди Лондъ, унесенный сладостно горькимъ потокомъ вопилъ вмѣстѣ съ другими. Молитва закончилась цѣлымъ хоромъ восклицаній. Потомъ начался гимнъ. Кто-то всунулъ Скодди въ руки раскрытый молитвенникъ; онъ почти его не видѣлъ. Отдавшись месмерическому вліянію поющей вокругъ него толпы людей, онъ погрузился и весь ушелъ въ бездну разгулявшейся эмоціи. Онъ слушалъ, онъ даже подтягивалъ вмѣстѣ съ другими, но ничего не понималъ; чувства его лились черезъ край.

Гимнъ кончился; всѣ сѣли, и проповѣдникъ началъ говорить рѣчь, сначала спокойно, а потомъ, хотя и въ другомъ родѣ, но съ такимъ захватывающимъ жаромъ, съ какимъ была произнесена молитва. Проповѣдникъ былъ словоохотливъ и ревностенъ, и, за исключеніемъ моментовъ, когда голосъ его прерывался отъ волненія, рѣчь его лилась, какъ потокъ. Онъ говорилъ о вѣрѣ, о вѣрѣ, какъ спасеніи, декламируя, умоляя, повелѣвая: „Придите! придите! Теперь какъ-разъ время! Увѣруйте только, придите только! Только, только придите!» Къ страстнымъ, прерывающимся мольбамъ онъ присоединялъ вдругъ приказанія угрозы вѣчныхъ мукъ и, наконецъ, снова переходилъ къ жалобнымъ мольбамъ, доводамъ, запыхавшись, еле переводя духъ, указывая наверхъ, широко распростерши руки или протягивая ихъ впередъ съ мольбой. „Придите, только придите!"

Рыданія слышались уже не въ одномъ мѣстѣ. Какая-то женщина, наклонивъ голову, раскачивалась взадъ и впередъ; плечи ея вздрагивали. Лицо брата Спайерса сіяло радостью. Дрожь, болѣзненная волна чувствъ охватила собраніе всецѣло, какъ одного человѣка.

Проповѣдникъ, приближаясь къ концу рѣчи, дошелъ до крайней степени изступленія въ заклинаніяхъ. Потомъ, спускаясь ниже, принимая болѣе спокойный тонъ, онъ приглашалъ встать тѣхъ, кто въ тотъ вечеръ обрѣлъ себѣ милость.

Его блестящій, неутомимый взглядъ обратился на рыдающихъ, повелительно, притягивая ихъ къ себѣ. Первая поднялась женщина, сидѣвшая съ опущенной головой. Открывъ лицо свое, все еще искаженное и подергивающееся, все еще залитое слезами, но восторженное и несмущенное, она пробралась между скамьями и сѣла на незанятое мѣсто, въ первомъ ряду. Потомъ вышла дѣвочка, маленькая, лѣтъ десяти, съ высохшими ножками, выросшая уже изъ своего платья; глаза ея не открывались отъ туго завязаннаго узломъ носового платка; она плакала, надрываясь, не помня себя и, рыдая и натыкаясь на углы скамеекъ, наступая всѣмъ на ноги, заняла наконецъ мѣсто, безпомощно и одиноко, на другомъ концѣ скамьи. За ней поднялся Скодди Лондъ.

Зачѣмъ—онъ и самъ не зналъ, да и не нуждался знать! Утопая въ безконечномъ волненіи, восторженный, со слезами на глазахъ, онъ повиновался внушенію проповѣдника и вышелъ, чувствуя себя на седьмомъ небѣ, обновленный, охваченный хорошими чувствами. Началась краткая благодарственная молитва и наконецъ заключительный гимнъ:

„Звоните въ небесные колоколы, нынче день радости: душа возвращается изъ дикаго состоянія!".

Скодди почувствовалъ необыкновенно ровное и ясное настроеніе, невозмутимую радость. Возбужденіе улеглось, и на мѣсто его явилось спокойное, довольно пріятное, оцѣпенѣніе.

«Слава! Слава!» поют

дентъ Форъ сіяетъ отъ радости.

Великая Княжна Ольга Николаевна, въ бѣломъ атласномъ туалетѣ, въ 3 часа, выѣхала въ парадной каретѣ съ баронессой Фредериксъ, Копыткинымъ и Гиршемъ изъ посольства къ вокзалу; многочисленная свита сопровождала Ея Высочество, а также взводъ кирасирскаго полка эскортомъ; на пути Великую Княжну привѣтствовалъ народъ. Въ вокзалѣ Ея Высочество встрѣчена главными должностными лицами. Ея Высочество внесена въ Императорскій поѣздъ, къ которому прицѣплены два локомотива, на коихъ находились: начальникъ тракціи и его помощникъ; громадная толпа, окружавшая вокзалъ и наполнявшая дебаркадеръ, привѣтствовала Великую Княжну восторженными кликами. Ея Высочество изъ окна вагона отвѣчала воздушными поцѣлуями; клики «Да здравствуетъ Великая Княжна!» перешли въ неописуемую овацію; дамы махали платками; простыя женщины поднимали дѣтей, чтобы показать имъ Великую Княжну; въ 4 часа поданъ сигналъ къ отходу поѣзда.

ВЕРСАЛЬ. Ихъ Величества прибыли во дворецъ въ 3½ ч., привѣтствуемыя восторженными кликами несмѣтной толпы, состоящей преимущественно изъ парижанъ, наводнившихъ городъ съ ранняго утра; войска отдали воинскія почести; при выѣздѣ произведенъ салютъ изъ 21 выстрѣла. Городъ убранъ флагами.

СЕВРЪ. Государь и Государыня и президентъ прибыли къ фабрикѣ въ коляскѣ. Встрѣчены: Рамбо, Ганото, Ружономъ. Рамбо привѣтствовалъ Ихъ Величествъ съ прибытіемъ, а Ружонъ представилъ директоровъ, администраторовъ и начальниковъ работъ. Президентъ предложилъ руку Государынѣ, имѣя по правую руку Государя, и сопровождалъ Ихъ Величества по заламъ. Ихъ Величества любовались моделью выставки 1900 года.

Рамбо отъ имени правительства поднесъ Ихъ Величествамъ вазу новаго фарфора, признаваемую прекраснѣйшимъ произведеніемъ керамики; фабрика присоединила красную вазу, размѣры которой превосходятъ все, сдѣланное до послѣднихъ дней.

ПЕТЕРБУРГЪ. Въ совѣщаніи по хлѣбнымъ тарифамъ началось обсужденіе размѣра тарифовъ; обнаружилось разногласіе; всѣ жалуются на переживаемое нынѣ тяжелое положеніе, но расходятся въ опредѣленіи причинъ; одни ставятъ это въ связь съ желѣзнодорожными тарифами; по мнѣнію другихъ, тарифы никакого вліянія не имѣютъ; одни высказываются за необходимость полной отмѣны дифференціальныхъ тарифовъ для перевозки хлѣба внутри Россіи; другіе доказываютъ полезность именно дифференціальнаго строя тарифовъ и ходатайствуютъ только о частныхъ исправленіяхъ разныхъ недостатковъ.

ШЕРБУРГЪ. Мэръ давалъ въ честь русскихъ офицеровъ блистательный ночной праздникъ.

ЛОНДОНЪ. Лордъ Розберри пишетъ главному коноводу либеральной партіи Эллису по восточному вопросу: «я, очевидно, расхожусь во мнѣніяхъ съ громаднымъ большинствомъ либеральной партіи; сообщаю вамъ, что мѣсто вождя партіи вакантно.»

Коммерческія телеграммы.

Коммерческая и фондовая телеграмма «Россійскаго Телеграфнаго Агентства».

27 сентября.

С.-Петербургъ. Вексельн. курсъ на Лондонъ на 3 м. за 10 ф. ст. 93,60——— к., на Берлинъ, на 3 м. за 100 герм мар. 45 р. 75— к., на Парижъ на 3 м. за 100 ф. 37 р. 20— к. Настроеніе съ векс. курс. очень тверд. Полуимперіалы новой чеканки 7 р. 50 коп. пок. Таможенные к. 149 р.—к пок. Биржевой дисконтъ отъ 5¾% до 7. 4% гос. рента 98 руб. 75 коп. 4% внутр. заемъ 1 сер. 99 р. 37 к. коп. 4½% внут. заемъ 1893 г. 101 р. — к. п., 4½% з. лист. гос. дв. б. 101 р. пок. к. 4% закл. листы. государ. двор. зем. банка 97 р. 50 к. пок., 4½% свид. крест. поз. банка 100 р. 87½ к. 5% внутрен. съ выигрыш. заемъ 1864 г. 281 р. 50 к. 5% внут. съ выигр. з 1866 г. 250 р. — к. 5% закл. съ выигр. дв. з. банка 209 р.— коп. 5% золотая. рента — р. — — 4½% закл. л. Общ. Вз. Пос. Кр. 154 р. 50 к. пок., 5% гос. жел. рента 100 р. 50 к. пок., 4½% кон. ж. заемъ 1890 г. 101 р. пок. коп. 4½% конс. жел. з. 2 вып. 1892 101 р. пок. к.— 4% обл. конс. ж. д. заемъ 151 р. 75 к. пок., 4½% облиг. Кіево-Ворон. ж. д. 100 р. 87½ к. пок.; 4½% обл. Рязанско-Урал. ж. д. 100 р. 87½ к. 4½% обл. Юго-Вост. ж. дор. 100 р. 87½ к. 4% обл. Моск.-Казан. ж. д. 97 р.— покуп 4½% заемъ г. Петерб. 98 р. 25 к. прод.; 4½% з. г. Одессы 96 р. прод. 5% обл. С.Петерб. Г. Кр. О-ва 101 р. 62½ к. коп., 4½-% обл. С.-Петер.. % од. Кред. О-ва 98 р.— пок.; облиг. Моск. Г.Кр. О-ва 101 р. пок. к. п. 5½% Облиг. Одесскаго Городск. Кредитн. Общ. 100 р. 62½ коп. 5% обл. Одес. Гор. Кред. Общ. 99 р. 25 к. пок., 4½% обл. од. гор. кр. общ. 93 р. 87 к., прод., 5½% закл. листы Зем. Банка Херс. г. 100 р. 75 к. коп., 5% закладн. листы Земск. Банка Херс. губ. 100 р. 25 пок. п.; 4½% закл. листы Земск. Банка Херс. г. 94 р. 25 к. пок. 5% закл. листы Бес. Таврич. Зем. Банка 99 р. 75 к. пок. 4½% закл. лис. Бес. Тавр. З. Бан. 94 р. пок., Акц. Бес. Тавр. Зем. Банка. 615 р. пок. Акц. Кіев. Зем. Б. 770 р. прод.; пин бр. Нобель 475 р. пок.; акціи Нобель 9600 р., акціи русскаго банка для внѣшней торговли 474 р. — коп. акціи с.-петербургск. частн. коммерч. банка 516 р. 50 к. пок., учетн. и ссудн. коммерч. банка 715 р. — к., междунар. 640 р. — акціи виленск. земельнаго банка 600 р. пок. Настроеніе фондоваго рынка тихое.

27 сентября.

Петербургъ. Векс. курсъ на Лондонъ чекъ 94.15, на 3 мѣс. 93,60, на сроки —.—, Векс. курсъ Парижъ чекъ 37.42½, на 3 мѣс. 37.20, Берлинъ чекъ 46.22½, на 3 мѣс. 45.75,— Амстердамъ на 3 мѣс. —.—, 4% государствен. рента 1894 г. 98.75—, 1-й внутр. съ выигр. заемъ 284,50, 2-й 250.—, дворянскій 209.—.

„Товарный отдѣлъ".

27 сентября (9 октября).

Нью-Іорнъ. Пшеница ⅝—⅛—¼ ц. выше. Кукуруза отъ ⅛ до ¼ цента выше.

Лондонъ. За груженый ячмень заплатили 14 ш. 6 п. За ячмень 3-хъ-недѣльной погрузки платили 14 ш. 7½ п. За 4-хъ-дневной погрузки ячмень даютъ 15 ш. Ячмень на сент.-окт. цѣнится 14 ш. 9 п. Пшеница 3 пенса выше. Кукуруза цѣнится 16 ш.

Гулль. Настроеніе твердое. Ячмень цѣнится 14 ш. 6 п. до 14 ш. 9 п. Пшеница 1½ п. выше.

Мангеймъ. За плавающую рожь 9 п. 20—25 ф. заплочено 86 м. За 10 п. пшеницу платили 120 м. Улька 9 п. 30 ф. цѣнится 116 м. Озимая 10 п. 10 ф. цѣнится 121 м. Груженая 9 п. 30 ф. пшеница цѣнится 115—116 м.

Франкфуртъ. За груженую озимую 10 п. 10 ф. платили 122 м.

Дунсбургъ. За груженый ячмень платили 77 м. За пшеницу 9 п. 30 ф. на сент.-окт. платили 115 м.

Кельнъ-на-Рейнѣ. За овесъ предлагаютъ 87 м. За 9 п. 30 ф. пшеницу 115 м.

Дюссельдорфъ. За овесъ предлагаютъ 88 м. Ячмень цѣнится 76—77 м. Улька 9 п. 25—30 ф. 115—116 м.

Берлинъ. Пшеница вздорожала отъ ¼ до ½ м. Рожь на 1 м.

Метеорологическая телеграмма.

Телеграмма главной физической обсерваторіи, полученная метеорологической обсерваторіей Императорскаго Новороссійскаго университета.

Общее состояніе погоды въ Европѣ.

Петербургъ, 27 сентября.

Константинополь. Барометръ 765,6, маловѣтріе отъ NO, ясно, температура +16°R, влажность воздуха 80%.

Тріестъ. Барометръ 765,4, тихій вѣтеръ отъ O, ясно, температура 15,3°R., влажность воздуха 60%. Низкое давленіе на сѣверо-западѣ Европы, въ Боде 745 и на востокѣ Россіи, въ Ирбитѣ 752; максимумъ 774 въ средней и южной Россіи; дожди на востокѣ и сѣверо-востокѣ; сухо въ остальной Россіи. Температура во всей Европѣ близка или выше нормы.

Ожидаемая въ ближайшемъ будущемъ погода.

Ожидается: дожди въ Финляндіи и на озерахъ; сухо въ остальной Россіи; вообще тепло, въ особенности — въ западной половинѣ.

О всеобщемъ обученіи дѣтей школьнаго возраста въ Херсонскомъ уѣздѣ.

Не смотря на постоянное стремленіе херсонскаго земства, министерства и духовнаго вѣдомства увеличивать возможность для населенія получать начальное образованіе, результаты еще крайне печальны: болѣе половины дѣтей не обучается въ школахъ, за недостаткомъ мѣстъ; существуютъ районы, въ которыхъ на нѣсколько поселенныхъ пунктовъ нѣтъ ни одной школы, и тысячи дѣтей остаются безграмотными; во всемъ уѣздѣ обучается дѣтей во всѣхъ школахъ только 44,37% всего числа ихъ, и это еще въ лучшемъ случаѣ, т. е. если принять во вниманіе школы духовнаго вѣдомства, школы случайныя, необезпеченныя и, за рѣдкимъ счастливымъ исключеніемъ, плохо поставленныя. Такимъ образомъ, немудрено, что всѣ экономическія мѣропріятія, предпринимаемыя правительствомъ и земствомъ, разбиваются при одномъ прикосновеніи къ народу; немудрено, что, послѣ нѣсколькихъ лѣтъ неурожая, одинъ годъ подрываетъ все благосостояніе крестьянина.

Время двинуть народное образованіе уже давно пришло, да и самъ народъ начинаетъ понимать необходимость образованія. Но можетъ-ли земство осуществить безъ посторонней помощи всю программу всеобщаго обученія? Вопросъ этотъ разбивается на двѣ части: исполненіе немедленное или постепенное осуществленіе идеи всеобщаго обученія. Немедленное непосильно земству, и единственное, что можно сдѣлать, это—дать школы тѣмъ районамъ, въ которыхъ ихъ совсѣмъ нѣтъ. Къ этому рѣшенію земство наше пришло не сразу: еще въ 1865 и 1878 гг. вопросъ о всеобщемъ обученіи дебатировался губернскими земскими собраніями, но практическаго разрѣшенія не имѣлъ. Благодаря примѣру московскаго земства, и наше сдѣлалось теперь еще болѣе ярымъ сторонникомъ всеобщаго обученія, выдвигаетъ его, какъ вопросъ первостепенной важности и, независимо отъ постановленія губернскаго собранія и отношенія инспектора народныхъ училищъ, строитъ школы, предпринимаетъ самыя обширныя изслѣдованія по лучшей обстановкѣ школьнаго дѣла. Теперь оно уже обладаетъ по этому предмету громаднѣйшей литературой, а въ отношеніи Херсонскаго уѣзда выработало спеціальныя программы, съ точными, правильно составленными картограммами. Для того, чтобы приблизиться ко всеобщему обученію дѣтей школьнаго возраста во всѣхъ районахъ уѣзда, остается, какъ показали вычисленія, ввести еще 118 школъ удешевленнаго типа и 9 школъ нормальнаго. По выполненіи этой задачи, останется 74 мелкихъ населенныхъ пункта, которые не входятъ въ первую цѣпь, вслѣдствіе своего географическаго положенія.

Кромѣ удешевленныхъ школъ, предположено также устроить, такъ называемыя, смѣны учениковъ и учителей, которыя предположены, съ цѣлью избѣжанія постройки дорого стоящихъ школьныхъ зданій. Смѣны эти—не новость; онѣ существуютъ не только въ нашемъ уѣздѣ, въ нѣкоторыхъ многолюдныхъ школахъ, но и во всей земской Россіи. Безъ сомнѣнія, — смѣны эти изѣютъ свои большія неудобства, но ихъ польза настолько очевидна и велика, что, въ виду ограниченности средствъ, можно и слѣдуетъ мириться съ ихъ недостатками. Въ общей сложности, на постройку вышеозначеннаго числа школъ понадобится, согласно имѣющимся уже смѣтамъ, 123.000 р., и если предположить, что губернское земство приметъ на себя хотя ¼ часть расходовъ по постройкѣ школъ, то, ассигновывая ежегодно, начиная съ 1898 г., по 6.500 р. на Херсонскій уѣздъ, предполагаемая теперь программа будетъ выполнена въ теченіе 5 лѣтъ. Другое средство, которымъ предположено также содѣйствовать идеѣ всеобщаго обученія, это — устройство передвижныхъ школъ, какъ одно изъ болѣе дешевыхъ, но, къ сожалѣнію, оно не особенно дѣйствительно. Такія школы привились въ Скандинавіи, но Россія, а въ особенности Херсонская губернія, ужъ слишкомъ сильно разнятся съ нею, какъ по климатическимъ условіямъ, такъ и по условіямъ жизни населяющихъ ее народовъ. Въ то время, какъ въ Норвегіи и Швеціи, вслѣдствіе продолжительности зимы, учебное время опредѣляется отъ 8 до 9 мѣсяцевъ, у насъ всего лишь 5—6 мѣсяцевъ. Наконецъ, трудъ учителя передвижной школы, несомнѣнно, долженъ оплачиваться лучше, ибо онъ находится въ худшихъ условіяхъ, а при этомъ уже передвижная школа не будетъ стоить дешевле „удешевленной", проэктируемой въ слѣдующемъ видѣ: была-бы лишь большая, просторная хата, имѣющая при себѣ квартиру для учителя и соотвѣтствующая самымъ скромнымъ гигіеническимъ требованіямъ. Къ чести нашего земства, должно замѣтить, что оно не увлеклось несбыточными затѣями, а намѣтило себѣ раціональный образъ дѣйствій.

ИНОСТРАННЫЯ НОВОСТИ.

Прибытіе Ихъ Величествъ въ Парижъ.

Всѣ оффиціальныя лица, явившіяся на вокзалъ Ранелагъ для встрѣчи Ихъ Величествъ, были во фракахъ, за исключеніемъ представителей русской знати, какъ князья Демидовъ, Орловъ, Нарышкинъ, которые выдѣлялись среди остальныхъ своими шитыми золотомъ мундирами. Нѣсколько оживляли эту картину живописные костюмы тюркосовъ, африканскихъ стрѣлковъ.

Въ моментъ приближенія Императорскаго поѣзда къ станціи Ранелагъ, затрубили трубы, ударили въ барабаны, войска взяли на-караулъ, раздались клики „ура", „да здравствуетъ Царь", „да здравствуетъ республика", и толпа замахала шапками, Государь отдавалъ честь по военному, Государыня кланялась. Форъ снималъ шляпу. Государь былъ въ мундирѣ русскаго стрѣлковаго баталіона при большой лентѣ Почетнаго Легіона. Съ Mont Valerien раздался залпъ въ 101 выстрѣлъ. Передъ вокзаломъ выстроились члены русскаго посольства, министры, бюро обѣихъ палатъ, бюро муниципальнаго совѣта, архіепископъ Парижскій и генералы Даву и Соссье. По прибытіи Ихъ Величествъ состоялось представленіе въ великолѣпномъ залѣ, выстроенномъ для этой цѣли. Послѣ того Форъ предложилъ руку Государынѣ и сопроводилъ Ихъ Величествъ обратно на платформу, гдѣ Государь прошелъ по фронту взвода республиканской гвардіи. Затѣмъ Ихъ Величества, президентъ и свита сѣли въ экипажи. Государь и Государыня ѣхали въ первой каретѣ, запряженной à la Daumont. Форъ сидѣлъ противъ Ихъ Величествъ. Государыня была въ бѣломъ платьѣ. Толпа громко закричала „ура" и привѣтствовала Ихъ Величествъ и Фора.

Крики толпы заглушали даже звуки выстрѣловъ съ Mont-Valerien. За экипажемъ, въ которомъ находились Ихъ Величества и президентъ республики, слѣдовалъ экипажъ съ лицами свиты. Затѣмъ слѣдовалъ экипажъ съ президентами палаты и сената; въ слѣдующемъ экипажѣ находились Ганото, г. Шишкинъ и князь Долгорукій, за которыми слѣдовали другіе почетныя лица.

Кортежъ состоялъ изъ 15 колясокъ, эскортируемыхъ спагами, африканскими егерями, кирасирами и республиканскою гвардіей. Впереди ѣхали арабскіе начальники.

Кортежъ повернулъ къ Тріумфальной аркѣ. Вся площадь черѣла народомъ. Кортежъ поѣхалъ по аллеѣ Елисейскихъ Полей, представлявшихъ чудное зрѣлище. Толпа кричала: „Да здравствуетъ Царь!" „Да здравствуетъ Императоръ!" „Да здравствуетъ республика!" „Да здравствуетъ Форъ!" и махала руками и шляпами позади полицейскихъ агентовъ и вооруженныхъ войскъ. Государыню восторженно привѣтствовали, Ея Величество вызывала восторженное удивленіе. Всѣ деревья, всѣ фонари были буквально усѣяны народомъ, привѣтствовавшимъ Высокихъ Гостей. Площадь Согласія была переполнена народомъ, занявшимъ все, не исключая и фонтановъ, которые были запружены людьми. Зрѣлище было неописуемое. До самаго посольства стояли несмѣтныя толпы и раздавались шумныя привѣтствія.

Ихъ Величества, повидимому, любовались прекрасною картиною улицъ, украшенныхъ деревьями съ искусственными цвѣтами, казавшимися живыми.

Близъ Тріумфальной арки и на площади Согласія во всѣхъ окнахъ видна была масса головъ. Здѣсь находятся дамы высшей аристократіи, которая пригласила къ себѣ для этого случая своихъ знакомыхъ, не живущихъ въ этихъ кварталахъ. На балконѣ герцогини Д'Юзесъ находились герцогиня Линь, графиня Дрэ и друг.

На площади Согласія, близъ статуи Эльзасъ-Лотарингіи клики еще болѣе усилились. Кромѣ криковъ: „да здравствуетъ Россія!" „да здравствуетъ Франція!" раздавались крики: „да здравствуетъ республика!".

Французскіе бонапартисты воспользовались случаемъ и громко кричали: „да здравствуетъ Императоръ!"

Одна газета сообщила, что одинъ старикъ, смотрѣвшій на это море головъ на площади Согласія, разсказывалъ со слезами на глазахъ, что такую картину онъ видѣлъ только разъ въ жизни.

Когда проѣзжали площадь Согласія раздались громкіе крики „ура!" съ лѣстницы Бурбонскаго дворца, гдѣ происходятъ засѣданія палаты депутатовъ; здѣсь находились въ это время депутаты со своими семействами. Форъ обратился къ Царю и указалъ Ему на это зданіе, послѣ чего Его Величество нѣсколько разъ поклонился лицамъ, находившимся тамъ.

Государыня Императрица, привела въ восхищеніе толпу Своимъ ласковымъ обращеніемъ.

Кортежъ слѣдовалъ по улицамъ Парижа цѣлый часъ и только къ 11 часамъ приблизился къ зданію русскаго посольства.

Когда Императорская карета подъѣхала къ посольству, клики „да здравствуетъ Царь!" „да здравствуетъ республика!" удвоились. Клики раздавались также изъ всѣхъ оконъ, усѣянныхъ народомъ. Переполнены были также всѣ дома по пути, всѣ балконы и террасы, и даже крыши. При входѣ въ посольство, Государь въ послѣдній разъ отдалъ честь по военному, а Государыня поклонилась. Видъ посольскаго двора, роскошно декорированнаго, поразителенъ. Надъ тронною залой взвилось Императорское знамя, музыка исполнила Русскій гимнъ. Ихъ Величествъ и Фора встрѣтилъ посолъ Моренгеймъ съ супругой и персоналъ русскаго посольства. Ихъ Величества прослѣдовали въ маленькій залъ, выходящій въ садъ. Посолъ Моренгеймъ съ супругой поднесли Ихъ Величествамъ хлѣбъ-соль, послѣ чего Государь Императоръ нѣсколько минутъ бесѣдовалъ съ Форомъ и сказалъ ему, что Государыня и Онъ тронуты сердечнымъ пріемомъ со стороны Франціи, который оставитъ въ Ихъ Величествахъ глубокое впечатлѣніе. Когда президентъ уѣзжалъ, толпа, все такая-же многочисленная, привѣтствовала его одушевленными кликами.

Посѣщеніе русской церкви въ Парижѣ.

По прибытіи въ русское посольство, Ихъ Величества отправились провѣдать Великую Княжну Ольгу, Которая, по прибытіи на станцію Монпарнасъ, была отвезена въ русское посольство въ 10 ч. 10 м., въ президентской каретѣ, конвоируемой гвардіей и кирасирами, въ сопровожденіи барона Фредерикса, слѣдовавшаго въ другой каретѣ.

Послѣ этого состоялся семейный завтракъ въ русскомъ посольствѣ, который кончился въ 1 часъ, а черезъ полчаса пріѣхали супруга и дочь президента Фора безъ конвоя. Свиданіе съ Ихъ Величествами длилось 15 минутъ. Послѣ ихъ отъѣзда, Ихъ Величества поѣхали въ парадной каретѣ à la Daumont въ русскую церковь. Было ровно 2 часа, когда Ихъ Величества выѣхали, эскортируемыя эскадронами кирасиръ. Передъ Ихъ Величествами была поставлена на скамеечкѣ роскошная корзина съ розами. Со всѣхъ сторонъ раздавались шумные клики: „Да здравствуетъ Россія!" „да здравствуетъ Императоръ!" „да здравствуетъ Императрица!" Государь отдавалъ честь по военному, Государыня кланялась очень милостиво. Ландо со свитой Ихъ Величествъ было конвоируемо драгунами. Посолъ съ супругой и персоналъ посольства уѣхали впередъ. Погода все время стояла прекрасная.

Первый визитъ Ихъ Величествъ въ Елисейскій дворецъ.

Изъ русской церкви Его Величество отправился въ Елисейскій дворецъ. Здѣсь въ парадной палатѣ собрались 200 сенаторовъ и 300 депутатовъ, явившихся привѣтствовать Русскаго Царя. На лѣстницѣ

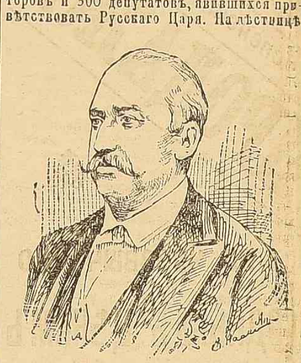

Президентъ Форъ.

Его Величество встрѣтили офицеры военнаго кабинета президента. Въ парадной залѣ Его Величество встрѣтилъ президентъ республики, привѣтствовавшій Его въ нѣсколькихъ словахъ. Его Величество и президентъ республики удалились въ салонъ, гдѣ бесѣдовали около 20 минутъ. Послѣ этого президентъ проводилъ Его Величество въ другой салонъ, гдѣ Его Величеству были представлены члены кабинета, затѣмъ всѣ бывшіе министры отъ Бюффе до Буржуа, а также архіепис-

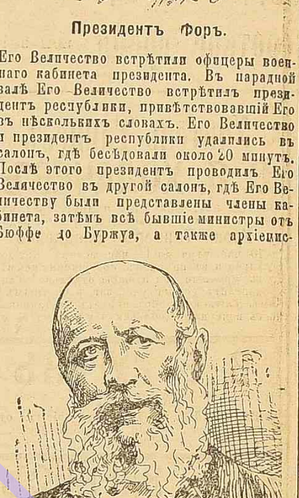

Баронъ Моренгеймъ.

копъ Парижскій, Ришаръ, великій раввинъ Франціи, цадокъ Канъ, представитель евангелическаго духовенства, генералы Даву, Соссье, Курлиндеиъ, корпусные командиры, лица награжденныя большими крестами Почетнаго Легіона и предсѣдатели судебныхъ палатъ.

Бесѣда съ народными представителями.

Во время представленія Его Величеству сенаторовъ и депутатовъ, въ переднемъ ряду находились прежніе министры и тѣ депутаты, которые имѣютъ русскіе ордена. Среди нихъ находились Думэ, Девель и Пуанкарэ, котораго по этому случаю освободили отъ учебнаго сбора. Президентъ республики среди глубокой тишины обратился къ Царю съ рѣчью, въ которой выразилъ свою радость по тому поводу, что онъ имѣетъ удовольствіе представлять Царю народныхъ избранниковъ. Его Величество отвѣтилъ, что Онъ очень радъ находиться среди этихъ избранниковъ народа. Лубэ и Бриссонъ, находившіеся по лѣвую руку Царя, представили Его Величеству наиболѣе извѣстныхъ депутатовъ, какъ, наприм., Пуанкарэ, Дешанеля и др. Къ нѣкоторымъ изъ нихъ, какъ, напр., къ Фрейсинэ, Государь соизволилъ обратиться съ привѣтливыми словами.

Бывшему министру, Рибо, Царь сказалъ: *„Вы были министромъ въ 1891 г."* Рибо почтительно наклонилъ голову въ знакъ подтвержденія, послѣ чего Государь сказалъ: *„Тогда было положено начало"*, на что Рибо отвѣтилъ: „Это было начало великихъ событій". Его Величество отвѣтилъ послѣ этого: *„Да! это вѣрно!"*

Посѣщеніе сената.

По возвращеніи изъ Елисейскаго дворца, Его Величество выразилъ генералу Буадеффру Свое желаніе посѣтить залъ засѣданій сената, что не входило въ программу. Его Величество проѣхалъ въ Люксембургскій дворецъ около получаса и вернулся въ русское посольство.

Пріемъ пословъ.

Въ 5 час. пополудни Его Величеству представлялись иностранные послы; изъ нихъ были приглашены лишь тѣ, дворы которыхъ находятся въ родственныхъ отношеніяхъ съ Русскимъ Дворомъ, какъ напр., послы датскій и греческій. Пріемъ продолжался недолго. Его Величество изволилъ очень любезно бесѣдовать съ австрійскимъ посломъ Вольканштейнъ-Тростбургомъ, котораго Его Величество помнитъ съ ранняго дѣтства. Его Величество изволилъ напомнить послу о томъ времени, когда графъ былъ посломъ въ Петербургѣ, и освѣдомиться о здоровьи императора Франца-Іосифа.

Обѣдъ въ Елисейскомъ дворцѣ.

На обѣдъ въ Елисейскомъ дворцѣ въ честь Ихъ Величествъ были приглашены 260 человѣкъ. Изъ дипломатовъ на обѣдѣ присутствовалъ только баронъ Моренгеймъ.

Къ парадному обѣду въ Елисейскомъ дворцѣ были также приглашены бывшія королевы: неаполитанская и испанская, король Миланъ, герцогъ Омальскій, принцъ Генрихъ Орлеанскій, принцесса Матильда Бонапартэ, Казиміръ Перье, бывшій президентъ, вдовы президентовъ Макъ-Магона и Карно, сенаторы и депутаты.

За почетнымъ столомъ, возвышавшимся на эстрадѣ, сидѣло 18 человѣкъ. Государь и Государыня занимали середину стола. Государыня сидѣла по правую руку президента. Г-жа Форъ—по лѣвую руку Государя. Государыня была въ шелковомъ платьѣ «bleu changeant», съ бриліантовою діадемою на головѣ и колье изъ большихъ бриліантовъ на шеѣ. За почетнымъ столомъ сидѣли также Лубэ и Бриссонъ, со своими супругами, министры Мелинъ, Ганото, Барту съ супругами, баронъ и баронесса Моренгеймъ, г. Шишкинъ и княгиня Голицына. Столъ былъ великолѣпно сервированъ севрскимъ фарфоромъ; меню обѣда состояло изъ

Huitres de Marennes.
Consommé aux nids de salanganes.
Crême de volailles.
Carpes de la Creuse glaces
Selles de faon aux graines de pin sauce 'Kanaise.
Supremes de poulardes aux truffes.
Timbales de Homards à la toulonnaise.
Barquettes d'ortolans des landes.
Sorbets orange et citron.
Faisans flanques de perureaux rôtis sur croustades.
Truffes au Champagne.
Foies gras à la parisienne.
Salade francillon.
Aubergines farcies à la formière.
Cœurs d'artichauts à la créole.
Abricots et reineclaudes Montmorency.

Народъ на улицѣ.

На всѣхъ улицахъ, по которымъ проѣзжалъ Императорскій кортежъ, собирались несмѣтныя толпы народа, привѣтствовавшія Ихъ Величествъ неумолчными криками: „Vive le Traz!" „Vive la Tzarine!", „Vive la Russie!" Съ опасностью для жизни они взбирались на фонарные столбы, на деревья, причемъ было нѣсколько случаевъ пораненія. Передъ русскою церковью собралась 50-тысячная толпа въ ожиданіи Ихъ Величествъ. Парижскіе камзолы создали новый видъ торговли: стоящимъ сзади они предлагаютъ стулья, за пользованіе которыми въ теченіе 2 минутъ взимаютъ 2 франка, въ теченіе 10 минутъ 5 франковъ, и претенденты оспариваютъ другъ у друга мѣста.

Биржа закрыта, магазины на улицахъ, по которымъ слѣдовалъ Императорскій кортежъ, также закрыты. Многіе большіе магазины, какъ „Bon Marché" закрылись на цѣлый день.

Привѣтствія Парижской печати.

Обсуждая пріѣздъ Государя, „Temps" говоритъ, что здѣсь произойдутъ три акта: въ Шербургѣ будетъ морской праздникъ и союзъ двухъ флаговъ на морѣ, въ Парижѣ—политическій праздникъ и союзъ дипломатическій, и въ Шалонѣ—военный праздникъ и братское единеніе двухъ армій. Изъ этого зрѣлища всѣ выведутъ заключеніе о безопасности и доказательство прочности мира, которая дастъ возможность безъ тревогъ готовиться къ великому свиданію, назначенному французскою республикой всѣмъ остальнымъ народамъ, для освященія будущаго столѣтія".

„Journal des Débats" говоритъ, что франко-русское сближеніе явилось результатомъ трехъ великихъ историческихъ фактовъ: франкфуртскаго договора, берлинскаго договора и заключенія тройственнаго союза. Въ пріѣздѣ Государя французскій народъ видитъ деликатную дань могуществу государства; онъ не философствуетъ о результатахъ и причинахъ союза, не взвѣшиваетъ выгодъ и обязательствъ, а прямо увлекается всѣмъ сердцемъ.

„Figaro" привѣтствуетъ и благодаритъ Августѣйшихъ Гостей, „которые дали намъ случай убѣдиться, до какой степени вкоренилась въ нашихъ душахъ вѣра въ будущность нашего отечества. Поэтому клики „да здравствуетъ Царь!" равносильны кликамъ „да здравствуетъ Франція!"

„Soleil" говоритъ: «Посѣщеніе Царя—это награда за 25-лѣтніе труды и мужественныя усилія. Царь насъ уважаетъ, потому что, будучи сильны, мы были благоразумны». „Gaulois" говоритъ: «Парижъ чувствуетъ, что совершается нѣчто серіозное, подкрѣпляющее. Это историческое возвращеніе отечества въ ряды первостепенной державы; это—конецъ кошмара изолированности». „Rappel" объясняетъ, что «клики, которые услышитъ Царь, будутъ долгою манифестаціей въ пользу мира. Европа желаетъ мира, и Франція и Россія также. Франко-русскій союзъ будетъ силой, которая будетъ грозить всякому, кому вздумается нарушить миръ». Рошфоръ въ „Intransigeant" говоритъ: «Царь заложитъ не только первый камень моста Александра III, но и положитъ основаніе будущему, которое, бывъ долго мрачнымъ, начинаетъ проясняться». Шарль Дюпюи въ „Matin" усматриваетъ въ посѣщеніи Царя «торжественное подтвержденіе франко-русскаго союза, въ которомъ иные сомнѣвались. Нужно, чтобы наши Гости вынесли впечатлѣніе, что мы съ величайшею любовью къ тѣмъ, которые насъ любятъ, соединяемъ чувство собственнаго достоинства и сознаніе нашей силы. Они смогутъ сказать, что нашли во Франціи и друзей, и людей».

По поводу Царскаго тоста въ Шербургѣ „Temps" говоритъ: „Обмѣнъ привѣтствій, состоявшійся въ Шербургѣ, на первый взглядъ не переходитъ за предѣлы международной вѣжливости, но сила, съ которою эти слова были сказаны, можетъ убѣдить всякаго, что вмѣсто этого было-бы сказано многое и весьма серьезное, если-бы не рѣшено было оставаться сдержанными. Царскій тостъ, въ которомъ Императоръ Николай заявилъ, что Онъ откликается на идеи, чувства и слова республиканскаго режима, являются оффиціальнымъ со стороны Европы признаніемъ свободныхъ институтовъ Франціи.

Прибытіе Ихъ Величествъ въ Шербургъ.

Корреспонденты изъ Шербурга сообщаютъ, что въѣздъ Ихъ Величествъ въ Шербургъ дастъ возможность французскимъ историкамъ прибавить къ разсказамъ объ Аустерлицкомъ солнцѣ и другихъ явленіяхъ природы, сопровождавшихъ великія историческія событія, еще разсказъ о „Шербургской радугѣ".

Въ день пріѣзда Царя въ Шербургъ погода стояла въ высшей степени холодная, дождь лилъ, какъ изъ ведра; предполагали даже, что „Полярная Звѣзда" опоздаетъ прибытіемъ, но за нѣсколько часовъ до полудня дождь прекратился; выглянуло солнце и освѣтило море радугою, въ то время какъ салюты дали знать о томъ, что Царская яхта уже на виду. Это было въ 2 часа дня. Императорскія яхты показались въ открытомъ морѣ, эскортируемыя французскою эскадрой, съ которой производились салюты въ 101 выстрѣлъ. Салютовали и портовыя батареи. „Полярная Звѣзда" описала дугу, чтобы войти въ аванпортъ, въ который вступила въ 2 часа 20 минутъ. Трубачи на береговой насыпи ударили походъ. Яхты „Полярная Звѣзда" и „Штандартъ" подняли французскій флагъ и отвѣчали на салюты пушечнымъ выстрѣломъ. Буксирные пароходы канатомъ подвели яхту къ пристани, и высадка закончилась въ 3 часа. Государь и Государыня сошли съ трапа яхты и взошли на спеціально устроенный дебаркадеръ, гдѣ Ихъ Величествъ ожидали президентъ республики, Мелинъ, Ганото, Бенаръ, Будеффръ, Жерве, члены русскаго посольства, офицеры и свита. Государь былъ въ морскомъ мундирѣ при лентѣ Почетнаго Легіона, на Государынѣ было платье «beige» и такая-же шляпка съ розами. Президентъ республики, во фракѣ при Андреевской лентѣ, поцѣловалъ руку у Ея Величества, пожалъ руку Его Величеству, привѣтствовалъ Ихъ Величествъ и, предложивъ руку Государынѣ, ввелъ Ихъ Величествъ въ иллюминованный пріемный залъ.

Войска сдѣлали «на-караулъ», хоръ музыки исполнилъ Русскій гимнъ и «Марсельезу». Послѣ нѣсколькихъ минутъ отдыха, Ихъ Величества и президентъ возвратились обратно и взошли на „Полярную Звѣзду", музыка которой исполнила Марсельезу. Ихъ Величества и президентъ перешли затѣмъ, съ цѣлью произвести осмотръ эскадрѣ, на вѣстовое судно „Elan", которое подошло къ яхтѣ „Полярная Звѣзда"; за Ними перешли Лубэ, Бриссонъ, министры и свита. На верхушкѣ мачты „Elan" подняты были Императорскій и президентскій штандарты, послѣ чего начался морской смотръ.

Суда эскадры расположились на рейдѣ по установленной программѣ. Въ то время, какъ «Elan» проходилъ линіи судовъ, матросы, разставленные на реяхъ, встрѣчали его установленными кликами.

Во время прохода судна „Elan" съ каждаго судна эскадры раздавался салютъ въ 21 выстрѣлъ. „Elan" прошелъ посреди судовъ эскадры, привѣтствуемый кликами экипажей. Каждое судно прошло затѣмъ передъ броненосцемъ „Hoche", куда перешли Ихъ Величества и президентъ, и здѣсь продефилировали передъ „Hoche", причемъ экипажи кричали «ура!». Музыка исполняла Русскій гимнъ. Послѣ этого Ихъ Величества и президентъ вернулись на «Elan» и поѣхали обратно, привѣтствуемые тѣми-же почестями.

Къ положенію дѣлъ въ Турціи.

По поводу появлившихся въ нѣкоторой части европейской печати сообщеній, представляющихъ положеніе Константинополя весьма опаснымъ для чужеземнаго населенія этого города, «Wiener Correspondenz-bureau» сообщаетъ, изъ оффиціальнаго турецкаго источника, что, вслѣдствіе открытыхъ въ большомъ количествѣ бомбъ и арестованія субъектовъ, у которыхъ эти бомбы найдены, а также благодаря высылкѣ всѣхъ подозрительныхъ элементовъ, можно съ увѣренностью сказать, что Константинополь съ каждымъ днемъ получаетъ болѣе успокоительный видъ. Исходящія изъ А

9 час. утра». Поблагодаривъ г. директора Р. О. С. И. Полушкина, сопровождавшаго г. министра изъ Николаева и командира парохода, его высокопревосходительство отбылъ въ „Сѣверную гостиницу» у парадного входа которой находился уже почетный караулъ отъ бригады пограничной стражи. Въ началѣ 10 часа г. министръ финансовъ отбылъ къ своимъ родным.

Его высокопревосходительство, въ сопровожденіи департаментскихъ чиновниковъ, въ 11 час. дня, прибылъ въ зданіе главной складочной таможни, гдѣ былъ встрѣченъ г. капитаномъ порта барономъ К. Р. Бистромомъ, начальникомъ одес. таможеннаго округа Ивановымъ, управляющимъ таможнею И. П. Берковскимъ, главнымъ инженеромъ Новороссійскихъ портовъ М. А. Лишинымъ, старшимъ производителемъ работъ одес. порта инженеромъ Н. С. Чеховичемъ, корабельнымъ смотрителемъ В. В. Анисимовымъ и всѣмъ составомъ чиновъ таможни. Г. министръ обошелъ всѣ три этажа зданія таможни, вдоровясь со всѣми служащими и не прерывая ихъ занятій. Затѣмъ посѣтилъ главный складочный пакгаузъ, изъ котораго прослѣдовалъ къ новостроящимся въ Карантинѣ таможеннымъ пакгаузамъ. У таможни его высокопревосходительство, смотря на чернорабочій людъ, обратился къ сопровождавшему его приставу А. С. Чебанову съ вопросомъ, уменьшилось-ли пьянство съ введеніемъ новой продажи питей. Приставъ, отвѣтивъ утвердительно, указалъ еще и на то, что, со времени введенія монополіи, хлѣбное вино отпускается несравненно лучшаго качества.

Новое сооруженіе пакгаузовъ г. министръ, сопровождаемый производящимъ работы инженеромъ Гаррисомъ, который давалъ объясненія, осмотрѣлъ детально: всѣ выстроенные этажи. По окончаніи осмотра, г. министръ, по приглашенію директора С. И. Полушкина, прослѣдовалъ на лучшій пароходъ общества „Императоръ Николай II", гдѣ былъ встрѣченъ капитаномъ парохода Ѳ. Ѳ. Класиномъ и его офицерами. Его высокопревосходительство осмотрѣлъ чудное помѣщеніе 1-го класса съ салономъ, и на спардекѣ остановился съ цѣлью выслушать докладъ главнаго инженера. На столѣ передъ скамьей, на которую присѣлъ г. министръ, былъ развернутъ планъ всего одесскаго порта. Главный инженеръ М. А. Лишинъ докладывалъ проэктъ объ оборудованіи порта. Г. министръ, съ большимъ вниманіемъ выслушавъ докладъ, согласился съ доводами его и нашелъ все изложенное достаточно убѣдительнымъ для удовлетворенія, но, въ виду того, что всѣ предлагаемыя проэктомъ улучшенія, измѣненія и усовершенствованія потребуютъ неимовѣрно огромныхъ затратъ, предложенный проэктъ будетъ удовлетворенъ постепенно, и на первую необходимость—огражденіе Нефтяной гавани и предупрежденіе отъ засоренія прилегающей къ Пересыпи части, устройствомъ волнолома—отпустятся необходимыя суммы.

Въ проэктѣ, между прочимъ, говорилось и объ элеваторахъ, причемъ все клонилось къ устройству не постоянныхъ, но передвижныхъ, элеваторовъ. Обмѣнъ мнѣній, въ которомъ принимали участіе баронъ Бистромъ, П. С. Чеховичъ, директоръ общества С. И. Полушкинъ и инженеръ Гаррисъ, продолжался около часу. На спардекѣ С. И. Полушкинъ представилъ г. министру агента общества контръ-адмирала Л. В. Михайлова. Затѣмъ всѣ прослѣдовали на полуютъ. Тамъ С. И. Полушкинъ давалъ объясненіе о новомъ устройствѣ рулевого аппарата, установленномъ на этомъ пароходѣ, по послѣднему слову морской техники. Простившись съ администраціей парохода въ лицѣ капитана, г. министръ выразилъ благодарность директору за оказанное вниманіе и отозвался съ похвалой объ устройствѣ парохода. Около $12^3/_4$ часа дня его высокопревосходительство оставилъ пароходъ и портъ.

Послѣ осмотра таможенъ г. министръ финансовъ статсъ-секретарь С. Ю. Витте посѣтилъ трактирное заведеніе, находящееся у самаго зданія таможни. Былъ объѣденный часъ, и трактиръ былъ полонъ. Здѣсь было не мало простыхъ рабочихъ, аппетитно уплетавшихъ свои порціи.

— Чѣмъ, главнымъ образомъ торгуете? освѣдомился г. министръ у содержателя трактира, старика-еврея.

— Чаемъ и кушаньями...

— А водку продаете?

— Нѣтъ, ваше высокопревосходительство; не разрѣшили мнѣ продажу водки... Я даже ходатайствовалъ объ этомъ предъ правительствующимъ сенатомъ. Я здѣсь 30 лѣтъ торгую...

Внимательно осмотрѣвъ трактирное помѣщеніе, г. министръ въ сопровожденіи тайн. сов. С. В. Маркова оставилъ трактирное заведеніе, любезно простившись съ рабочими.

На улицѣ г. министръ остановилъ одного приказчика, у котораго спросилъ: много-ли теперь пьютъ рабочіе водки?

— Пьютъ, господинъ министръ, можно сказать по прежнему, но не такъ пьянѣютъ какъ прежде, и водка теперь лучшая... заключилъ приказчикъ.

Въ 12 час. дня въ ресторанѣ „Сѣверной" гостинницы былъ сервированъ завтракъ для г. министра и лицъ, сопровождающихъ его высокопревосходительство. Послѣ завтрака г. министръ финансовъ отдалъ визиты: г. одесскому градоначальнику генералъ-лейтенанту П. А. Зеленому, г. одес. гор. головѣ д. ст. сов. В. Н. Лягину, г. с. Г. Г. Маразли, временно исполняющему обязанности начальника одес. гарнизона генералъ-лейтенанту А. В. фонъ-Шаку. У послѣдняго его высокопревосходительство провелъ около 20 минутъ, послѣ чего г. министръ отбылъ въ архіерейскій домъ съ визитомъ къ высокопреосвященному Іустину, архіепископу херсонскому и одесскому. Въ книгѣ визитовъ, сдѣланныхъ г. министру финансовъ, росписалось много лицъ, въ томъ числѣ попечитель одесскаго учебнаго округа т. с. Х. П. Соянскій, агентъ министерства иностранныхъ дѣлъ въ Одессѣ д. ст. сов. В. Н. Юреневъ и др.

Г. министръ финансовъ самымъ внимательнымъ образомъ осматриваетъ все то, что способно освѣтить дѣло казенной продажи питей, запросто разспрашиваетъ рабочихъ, даже женщинъ о новой водкѣ, ея вкусѣ и проч. Первая казенная лавка, ко торую вчера посѣтилъ его высокопревосходительство, находится на углу Херсонской и Торговой ул., за № 526. Немного растерявшійся сидѣлецъ—Еленевскій разсказывалъ г. министру финансовъ о торговлѣ.

— Отношеніе покупателей вѣжливое; торгуемъ отъ 80 до 100 р. въ день...

Чистая комната казенной лавки, порядокъ въ ней, аккуратно разставленныя «сотыя», „2-хъ сотыя" и др.; образокъ въ углу лавки—все это, видимо, произвело пріятное впечатлѣніе на г. министра. Его высокопревосходительство смотрѣлъ также степень очистки казенной водки въ лавкѣ и освѣдомился о счетоводствѣ.

Къ 3-мъ часамъ дня его высокопревосходительство, въ сопровожденіи т. с. Маркова и полк. Шубинскаго, прибыли на складъ чаевъ торгового дома „Леонъ Рабиновичъ». Здѣсь высокіе посѣтители были встрѣчены управляющимъ одесскою таможнею д. ст. сов. И. П. Борконскимъ, чиновникомъ таможни г. Синцовымъ и всѣми служащими склада чаевъ. Осматривая помѣщеніе, гдѣ производится разсыпка чая, г. министръ освѣдомился о томъ, выходитъ-ли больше чая съ момента введенія казенной монополіи. Въ общемъ замѣчается, что потребленіе чая сдѣлалось больше. Затѣмъ г. министръ финансовъ интересовался новою системою обязательнаго обандероливанія чая въ цибикахъ, введенною съ 1-го января текущаго года, спрашивалъ: удалось-ли этимъ путемъ уничтожить фальсификацію чая и проч. Завѣдающій конторою склада давалъ объясненія. Въ послѣднее время замѣтно увеличеніе потребленія на югѣ чая цейлонскаго. Онъ идетъ главнымъ образомъ въ мѣстности бѣдно населенныя. Складъ Рабиновича производитъ различную смѣсь чаевъ, приспособляя ихъ качество къ вліянію воды въ различныхъ городахъ. Осматривая остальныя помѣщенія для чая и освѣдомившись о томъ, что сдѣлано въ складѣ для предохраненія рабочихъ отъ вредной пыли при разсыпкѣ чая, г. министръ финансовъ прошелъ въ громадный складъ чаевъ. Здѣсь находилось до 6000 мѣстъ чая, еще не оплаченнаго пошлиною, которой причитается свыше 150000 руб. У г. управляющаго таможнею г. министръ финансовъ освѣдомился относительно поступленія доходовъ съ пошлинъ на чай, количества его доставки за послѣднее время и проч. Въ отдѣленіи бухгалтерскомъ г. министръ велъ продолжительную бесѣду о распространеніи чая на югѣ Россіи. Вопросъ о чаѣ составляетъ предметъ весьма серьезной заботы со стороны министерства финансовъ, въ виду того, что съ введеніемъ казенной монополіи замѣчается среди народа большая потребность въ чаѣ.

На углу Пушкинской и Базарной ул. помѣщается жалкій на видъ погребокъ, передѣланный въ трактирное заведеніе. У этого погреба г. министръ финансовъ велѣлъ остановить свой экипажъ. Сойдя въ погребъ, г. министръ обратилъ вниманіе на то, что надпись сдѣланная на стѣнѣ погреба, не соотвѣтствуетъ производимой въ немъ торговлѣ. Надпись гласитъ: «новооткрытый погребъ русскихъ винъ», между тѣмъ, какъ разрѣшенія на продажу винъ содержатель не имѣетъ. Ему лишь предоставлено право трактирнаго заведенія. Изъ погреба г. министръ заглянулъ подъ какіе-то темные сходы, т. с. Марковъ сдѣлалъ содержателю погреба замѣчаніе за вывѣску, приказалъ замѣнить ее другою.

Осмотръ казеннаго № 1 очистнаго склада занялъ у г. министра финансовъ около 2 часовъ времени. Его высокопревосходительство былъ здѣсь встрѣченъ и. д. управляющаго акцизными сборами Херсон. губ. г. Протопоповымъ, ревизорами, управляющимъ 4-мъ округомъ, чинами акцизнаго вѣдомства, арх. Бернардаци, завѣдывающимъ складомъ К. Ф. Зеленскимъ и др. лицами. Фасадъ центральнаго зданія склада, съ его башнями, украшеніями и проч., г. министръ освѣдомился о стоимости зданія у арх. Бернардацци. Стоимость всѣхъ зданій склада еще окончательно не выяснена, въ виду производящихся еще построекъ помѣщеній для служащихъ, мастерскихъ и проч.

Въ помѣщеніи, гдѣ производится разливка казенной водки — работа шла на всѣхъ «парахъ»; разливкою занято до 150 чел. мужчинъ и женщинъ. Въ теченіе минуты наполняются водкою сотни бутылочекъ и бутылокъ, перехватываются изъ рукъ въ руки, опрокидываются, закупориваются, затѣмъ переходятъ въ слѣдующія руки, которыя клеятъ этикеты, запечатываютъ сургучомъ, вытираютъ и проч. Тутъ-же находятся спеціалисты-осмотрщики, которые смотрятъ чистоту налитой водки и, чуть только замѣтна муть, содержимое въ бутылкѣ немедленно бракуется. Разливка производится подъ шумъ вертящихся колесъ, снующихъ по всему складу на узкоколесныхъ рельсахъ вагонетокъ. Видъ у рабочихъ здоровый, одѣты они очень опрятно. Осмотрѣвъ это отдѣленіе и разспросивъ кое о чемъ рабочихъ, г. министръ прошелъ въ «очистное отдѣленіе», а оттуда въ небольшое помѣщеніе, въ которомъ производится дистилляція воды новыми аппаратами изобрѣтенными гг. Безсоновымъ и Ягно. Тутъ-же находится одинъ изъ изобрѣтателей, который далъ точныя свѣдѣнія о способѣ высшей дистилляціи одного изъ главныхъ элементовъ водки-воды, доведенной въ Одессѣ до идеальной очистки. Далѣе было подробно осмотрѣно отдѣленіе для пріемки спирта, небольшая мастерская, откуда г. министръ прослѣдовалъ во дворъ склада, а затѣмъ по 2 — 3 ступенькамъ спустился въ подвальныя помѣщенія. Первымъ здѣсь было осмотрѣно „моечное отдѣленіе». Около 100 женщинъ, въ спеціальныхъ холщевыхъ блузахъ, позволяющихъ дѣлать свободныя движенія, стоятъ у широкихъ раковинъ, изъ трубокъ которыхъ бьетъ вода, и замѣчательно быстро моютъ посудины различныхъ величинъ. Предъ каждой работницей вертятся щетки—круглыя и длинныя. Беря бутылку въ руки, работница въ теченіе одного мгновенія наполняетъ ее водою, затѣмъ держитъ надъ вертящейся щеткою срывающей этикетъ, а затѣмъ уже другой щеткою промываетъ бутылку. Осмотрѣвъ еще запасный складъ, въ которомъ находится свыше 1 мил. бутылокъ, г. министръ, продолжая разспрашивать служащихъ о разныхъ дедаляхъ работъ, прошелъ во дворъ, а оттуда во 2-й флигель, гдѣ находится большой запасъ водки для нуждъ частныхъ питейныхъ заведеній.

Осматривая общую столовую для рабочихъ склада, г. министръ финансовъ упрекнулъ смотрителя за отсутствіе св. образа въ столовой. Столовая очень удобная, съ чистымъ воздухомъ и хорошимъ свѣтомъ. Затѣмъ, г. министръ финансовъ перешелъ въ пріемный покой для рабочихъ и былъ встрѣченъ д-ромъ Сушновымъ. Его высокопревосходительство замѣтилъ доктору и завѣдывающему складомъ, что осмотры рабочихъ должны производиться какъ можно чаще, въ интересахъ не распространенія рабочимъ заразъ. Справедливое замѣчаніе г. министра финансовъ вызвано тѣмъ, что осмотръ всѣхъ рабочихъ на складѣ былъ произведенъ всего одинъ разъ въ іюлѣ.

— Здоровье рабочаго на первомъ планѣ, говорилъ его высокопревосходительство завѣдывающему складомъ,—за нимъ надо серьезно слѣдить...

Въ складѣ посуды г. министръ финансовъ порекомендовалъ пріобрѣсти для очистки сургуча отъ бутылокъ спеціальные аппараты, которыми работаютъ въ другихъ городахъ. Во дворѣ, предъ г. министромъ финансовъ, была произведена проба достоинства новой оригинальной укупорки казеннаго вина. Въ обыкновенный ящикъ поставлены 10 бутылокъ водки. Ящикъ закрытъ. Его бросаютъ во всѣ стороны, и бутылки остаются цѣлыми. Способъ этотъ очень простъ, на бутылкахъ одѣты гутаперчевыя кольца, предохраняющія отъ столкновенія. При этомъ способѣ укупорки не требуется прокладывать солому между бутылками. Осмотрѣвъ остальныя помѣщенія склада и сдѣлавъ нѣсколько замѣчаній, г. министръ финансовъ отбылъ на 2 складъ, помѣщающійся въ концѣ Дальницкой улицы.

Къ пребыванію г. министра юстиціи въ Одессѣ.

Вчера, съ утра, гостящему въ Одессѣ г. министру юстиціи тайн. совѣтн. Н. В. Муравьеву сдѣланы визиты: начальникъ одес. гарнизона генералъ-лейтенантъ А. В. Фонъ-Шакъ, г. градоначальникъ генералъ-лейтенантъ П. А. Зеленой, генералитетъ, представители военнаго и гражданскаго вѣдомствъ, предсѣдатель биржевого комитета Е. И. Шульцъ и др. Въ 11 ч. утра, г. министръ, въ сопровожденіи г. градоначальника генералъ-лейтенанта П. А. Зеленого и директора 2-го департамента министерства юстиціи т. с. Шимелана, отправился въ арестный домъ, гдѣ подробно осматривалъ помѣщеніе и камеры.

Посѣщеніе арестнаго дома и исправительнаго пріюта.

Изъ арестнаго дома его высокопревосходительство отправился въ исправительный пріютъ для малолѣтнихъ преступниковъ. Г. министра встрѣтилъ полный составъ совѣта во главѣ съ предсѣдателемъ С. И. Знаменскимъ, барономъ Масомъ, полк. Григорьевымъ и директоромъ пріюта г. Савенко. Ко времени пріѣзда высокаго гостя, воспитанники пріюта выстроились у центральнаго дома, причемъ работы на это время всюду были прекращены. Г. градоначальникъ представилъ г. министру членовъ совѣта. Его высокопревосходительство поздоровался съ дѣтьми, которыя на привѣтствіе отвѣчали „здравія желаемъ нашему высокопревосходительству". Г. министръ интересовался возрастомъ малолѣтнихъ преступниковъ и за какое преступленіе они наказаны. Затѣмъ г. министръ осматривалъ помѣщеніе пріюта, мастерскія, церковь. Предсѣдатель общества С. И. Знаменскій представилъ г. министру почетный рапортъ о состояніи и дѣятельности пріюта.

Посѣщеніе г. министромъ тюремнаго замка.

Его высокопревосходительство въ 12 часовъ дня, въ сопровожденіи г. одесскаго градоначальника генералъ-лейтенанта П. А. Зеленого и директора 2 департам. министерства юстиціи тайн. сов. Шимелана, прибылъ въ тюрьму. Встрѣтили г. министра: вице-президентъ одесскаго комитета попечительнаго о тюрьмахъ общества, прокуроръ судебной палаты дѣйств. ст. сов. Витте, начальникъ одесскаго жандармскаго управленія полк. Пирамидовъ, директора комитета: прокуроръ окружного суда кол. сов. Левченко, херсонскій губернскій предводитель дворянства ст. сов. Сухомлиновъ, одесскій городской голова д. ст. сов. Лигинъ, инспекторъ врачебной управы д. ст. сов. Коршъ, д. с. с. С. Знаменскій, полиціймейстеръ полк. Бунинъ, членъ од. суд. палаты д. с. с. Шимановскій, д. с. с. Зайченко, д. с. с. Розенъ, с. с. Владиславскій-Падалка, кол. сов. Казариновъ, кол. сек. Покорный, кол. секретарь Каплановскій, пот. поч. гражд. Магнеръ, поч. гражд. Иракліи и г. Ашкенази, завѣдывающій арестантскою частью тов. прок. Фрейбергъ и строитель одес. тюрьмы ст. сов. Влодекъ, кол. сов. Бернардацци и инженеръ Швендиеръ. Начальникъ тюрьмы г. Конвентскій представилъ его высокопревосходительству почетный рапортъ и доложилъ о благополучномъ состояніи тюрьмы. Затѣмъ всѣ директора и строители тюрьмы были представлены г. министру г. градоначальникомъ; причемъ директоръ комитета Владиславскимъ-Падалка, также участвовавшимъ въ постройкѣ тюрьмы, поднесена была почетная записка о постройки тюрьмы. Г. министръ поздоровался со всѣми встрѣтившими его и каждому подалъ руку. Послѣ того, его высокопревосходительство подробно осмотрѣлъ корпуса мужской и женской тюрьмы, прачешную, заходилъ въ камеры, посѣтилъ тюремную церковь, гдѣ его встрѣтилъ священникъ о. Тимошенко, училище, больницу, мастерскія, кухню, пекарню, баню и административныя зданія. Г. министръ изволилъ въ книгѣ почетныхъ посѣтителей сдѣлать слѣдующую надпись: «27 сентября 1896 г. тюрьма найдена въ образцовомъ порядкѣ».

По осмотрѣ г. министромъ тюрьмы, г. одесскій градоначальникъ доложилъ г. министру, что присутствующій въ числѣ другихъ директоровъ попечительнаго комитета З. Е. Ашкенази изъявилъ желаніе, въ память настоящаго посѣщенія тюрьмы, выстроить дополнительное помѣщеніе для мастерскихъ въ тюрьмѣ. Г. министръ обратился къ г. Ашкенази съ выраженіемъ благодарности за это любезное вниманіе, затѣмъ, оставляя тюрьму, его высокопревосходительство вторично поблагодарилъ жертвователя. Также г. министръ выразилъ благодарность врачу тюремной больницы д. с. с. Г. Розену.

Въ пріютѣ.

Покинувъ во второмъ часу для тюремный замокъ, г. министръ прибылъ въ убѣжище общ. покр. отбывшимъ наказаніе и безпріютнымъ. Его высокопревосходительство встрѣчены были предсѣдателемъ общества М. В. Шимановскимъ, которымъ представлены были г. министру: членъ комитета И. В. Марковъ и секретарь общества С. М. Левенсонъ. Осматривая убѣжище, высокій гость интересовался устройствомъ мастерскихъ, справлялся о денежныхъ средствахъ общества и уѣзжая заявилъ, что ему очень пріятно сознавать, что во главѣ такого симпатичнаго учрежденія состоятъ члены судебнаго вѣдомства.

Бесѣда съ присяжными повѣренными.

Въ два часа дня г. министръ прибылъ въ зданіе суд. учрежденій. До 4 ч. пол. его высокопревосходительство находился въ кабинетѣ старшаго предсѣдателя одес. суд. палаты и бесѣдовалъ съ старшими чинами суд. вѣдомства. Затѣмъ, г. министръ, въ сопровожденіи старшаго предсѣдателя суд. палаты М. Г. Акимова, отправился въ кабинетъ присяж. повѣренныхъ. Къ этому времени собрались почти всѣ прис. повѣренные, которые, каждый въ отдѣльности, представлены были д. с. с. М. Г. Акимовымъ г. министру. Его высокопревосходительство подавалъ повѣреннымъ руку. Старшина прис. пов. г. Ваховичъ, привѣтствуя высокаго гостя по порученію всѣхъ своихъ товарищей, замѣтилъ, что прис. повѣр. очень пріятно видѣть въ лицѣ его высокопревосходительства не только министра юстиціи, но ученаго, писателя и знаменитаго судебнаго оратора.

— Благодарю за привѣтствіе, отвѣтилъ г. министръ, и могу вамъ, м. г., сказать то, что мнѣ уже приходилось говорить вашимъ товарищамъ въ другихъ городахъ, а именно, что въ настоящее время въ одномъ изъ отдѣловъ коммисіи разрабатывается и къ осени будетъ представленъ въ общее собраніе коммисіи проэктъ о совѣтахъ присяжныхъ повѣренныхъ.

Въ скоромъ времени проэктъ напечатанъ будетъ въ журналѣ министерства юстиціи, дабы юридическая публика, прежде, чѣмъ вопросъ этотъ поступитъ на утвержденіе въ законодательномъ порядкѣ, могла-бы предварительно съ нимъ ознакомиться. Проэктъ составленъ въ духѣ судебныхъ уставовъ Государя Императора Александра II, съ тѣми измѣненіями въ организаціи присяжной адвокатуры, необходимость коихъ выяснилась на опытѣ и съ присвоеніемъ функцій надзора за дѣятельностью повѣренныхъ и ихъ совѣтовъ судебнымъ палатамъ и прокурорскому надзору. Вопреки разнымъ слухамъ я долженъ сказать, что министерство заботилось и впредь будетъ заботиться о вашихъ интересахъ. Дальнѣйшее-же покажетъ, насколько вы оправдаете надежды, которыя возлагаетъ на васъ правительство". Распустившись весьма любезно съ представителями адвокатуры, его высокопревосходительство оставилъ зданіе суд. учрежденій. Вчера-же г. министръ посѣтилъ, въ сопровожденіи г. одес. градоначальника генералъ-лейтенанта П. А. Зеленого, Александровскій паркъ и интересовался деревцомъ, посаженнымъ въ Бозѣ почившимъ Государемъ Императоромъ Александромъ II. Сегодня г. министръ предполагаетъ совмѣстно съ гостящимъ у насъ г. министромъ финансовъ осмотрѣть зданіе судебныхъ учрежденій. Кромѣ того, г. министръ юстиціи побываетъ въ гор. съѣздѣ мир. судей и въ коммерческомъ судѣ.

МѢСТНЫЯ НОВОСТИ.

Чествованіе г. министра юстиціи.

Городское общественное управленіе пригласило вчера г. министра юстиціи тайнаго совѣтника Муравьева на чашку чаю въ думскій залъ. За лѣвымъ со вкусомъ декорированнымъ колонны и стѣны увѣшаны были портретами дѣятелей г. Одессы. Съ правой стороны зала устроенъ былъ уютный уголокъ. Портретъ Его Императорскаго Величества и бюсты Ихъ Императорскихъ Величествъ Государынь Императрицъ утопали въ цвѣтахъ. Мебель была золоченая. Были разостланы дорогіе персидскіе ковры. Столы были сервированы на 150 кувертовъ. Министръ юстиціи прибылъ по окончаніи спектакля, въ сопровожденіи г. одес. градоначальника ген.-лейтенанта П. А. Зеленого, старшаго предсѣдателя одесской судебной палаты М. Г. Акимова, гор. гол. В. Н. Лягина, прокурора судебной палаты д. с. с. Б. Ю. Витте и др.

°.° **Министръ юстиціи** будетъ принимать частныхъ лицъ въ „Лондонской" гостинницѣ, 28-го сентября, отъ $9^1/_2$ до $10^1/_2$ часовъ утра.

°.° **Министры въ театрѣ.** Спектакль въ городскомъ театрѣ вчера посѣтили гг. министры финансовъ и юстиціи, статсъ-секретарь С. Ю. Витте и тайн. сов. Н. В. Муравьевъ. Послѣ спектакля гг. министрамъ въ помѣщеніи городской думы былъ предложенъ чай.

°.° **Постановка портрета министра финансовъ С. Ю. Витте.** Въ послѣднемъ собраніи выборныхъ купеческаго сословія доложено было письмо выборнаго А. П. Тработти, въ которомъ онъ, указывая на большое вниманіе, оказываемое г. министромъ финансовъ С. Ю. Витте коммерческому училищу и одесскому купечеству, предложилъ поставить въ актовомъ залѣ училища портретъ его высокопревосходительства. Собраніе съ особымъ удовольствіемъ присоединилось къ предложенію А. П. Тработти.

°.° **О город. квартирномъ налогѣ.** Г. одесскій градоначальникъ препроводилъ городу головѣ копію циркулярнаго предложенія министра внутреннихъ дѣлъ о подробной и всесторонней разработкѣ вопроса о введеніи город. квартирнаго налога при установленіи такого-же налога въ пользу казны. Государственный совѣтъ, при обсужденіи этого вопроса, остановился на томъ, что нѣтъ основаній отказываться отъ введенія гор. квартирнаго налога при установленіи квартирнаго налога въ пользу казны. Оба эти налога могутъ безпрепятственно существовать совмѣстно и можно даже ожидать, что введеніе государственнаго квартирнаго налога дастъ толчекъ къ установленію квартирнаго сбора въ тѣхъ городахъ, которые признаютъ это для себя полезнымъ по состоянію город. бюджета и по значенію для послѣдняго ожидаемыхъ отъ налога поступленій. Такой результатъ возможенъ уже потому, что гор. налогъ удобно установить въ видѣ извѣстной процентной надбавки къ казенному сбору, такъ какъ это значительно облегчило и упростило взиманіе налога.] При этомъ необходимо предварительно подвергнуть подробному и всестороннему разсмотрѣнію вопросъ о томъ, слѣдуетъ-ли объединить государственный и городской квартирные налоги или-же сохранить городской сборъ самостоятельно, на ряду съ казенными налогомъ, и взимать его на основаніяхъ нѣсколько отличныхъ отъ установленія для перваго. Министерство внутреннихъ дѣлъ проситъ г. градоначальника передать этотъ вопросъ на обсужденіе гор. думы и постановленіе по этому дѣлу представить въ министерство вмѣстѣ съ собственными соображеніями и заключеніями губернскаго по земскимъ дѣламъ присутствія не позже 1 января 1897 г. Г. градоначальникъ проситъ город. голову представить ему требуемыя данныя къ 1 декабря текущаго года.

°.° **Объ участіи земскихъ и городскихъ должностныхъ лицъ въ страховыхъ обществахъ.** До свѣдѣнія министерства внутреннихъ дѣлъ дошло, что одинъ городск. голова, состоя агентомъ акціонернаго страхового общества, противодѣйствуетъ развитію общества взаимнаго страхованія. По положенію земскихъ учрежденій 1890 г. и приложенію къ ст. 22 Город. Полож. 1892 г. предсѣдатели и члены земскихъ управъ, городскіе головы, ихъ товарищи и члены городск. управъ, а также город. старосты и ихъ помощники считаются состоящими на государственной службѣ. Въ виду этого министерство внутреннихъ дѣлъ сдѣлало циркулярное распоряженіе о постоянномъ наблюденіи со стороны губернаторовъ и градоначальниковъ за тѣмъ, чтобы перечисленныя выше городскія и земскія должностныя лица, въ случаѣ принятія на себя какихъ-либо обязанностей въ акціонерныхъ страховыхъ обществахъ немедленно доводили о томъ до свѣдѣнія губернскаго начальства; послѣднее-же въ свою очередь должно объ этомъ доносить съ своимъ заключеніемъ министру внутреннихъ дѣлъ, если утвержденіе или назначеніе означенныхъ лицъ въ занимаемыхъ должностяхъ послѣдовало со стороны министерства. Отъ губернскаго начальства или въ подлежащихъ случаяхъ отъ министерства внутреннихъ дѣлъ будетъ зависѣть, смотря по обстоятельствамъ каждаго отдѣльнаго случая дозволить или воспретить должностному лицу земскаго или город. общественнаго управленія участіе въ дѣлахъ страхового общества. Въ случаѣ разрѣшенія исполнить какія нибудь обязанности въ страховомъ обществѣ губернское начальство обязано строго слѣдить, чтобы это занятіе должностныхъ лицъ не причиняло ущерба дѣлу земского или город. общественнаго управленія и не препятствовало исполненію этимъ лицамъ прямыхъ ихъ обязанностей по общественной службѣ. Г. одесскій градоначальникъ, увѣдомляя объ этомъ город. голову, проситъ въ случаѣ принятія указанныхъ выше должностными лицами идеи. город. общественнаго управленія какихъ либо обязанностей въ акціонерныхъ страховыхъ обществахъ, немедленно о каждомъ отдѣльномъ случаѣ увѣдомлять его для дальнѣйшихъ распоряженій.

°.° **Собраніе выборныхъ купеческаго сословія** происходило въ четвергъ, подъ предсѣдательствомъ Д. П. Котляревскаго. Собралось 34 выборныхъ. По открытіи собранія, выборные, стоя, прослушали отношеніе г. одес. градоначальника о воспослѣдовавшей Высочайшей благодарности одесскому купеческому сословію, за состоявшееся постановленіе о ежегодномъ ассигнованіи изъ купеческихъ суммъ по 1250 р. на образованіе 10-ти стипендій въ одесск. коммерческомъ училищѣ, по случаю Св. Коронованія Ихъ Императорскихъ Величествъ. Вслѣдъ за этимъ, доложено было предложеніе г. одес. градоначальника о безотлагательномъ производствѣ выборовъ двухъ членовъ въ одесское городское податное присутствіе и двухъ къ нимъ кандидатовъ на трехлѣтіе съ 1897 г. Произведенной баллотировкой въ члены избраны К. А. Веле и П. И. Рада, а кандидатами Пташниковъ и Крапивинъ. Въ коммисію, для обревизованія денежныхъ отчетовъ за 1895 г., купеческой управы, комитета торговли и мануфактуръ и старосты церкви купеческаго общества избраны гг. Хаисъ, Веле и Хари. Затѣмъ, сообщено было, что поручикъ А. И. Посоховъ прислалъ въ купеческую управу одинъ съ выигрышами билетъ дворянскаго земельнаго банка стоимостію въ 100 р. въ собственность купечества, для образованія неприкосновеннаго благотворительнаго капитала имени покойнаго отца его, бывшаго одес. купца И. Посохова. Жертвователь проситъ страховать билетъ и въ случаѣ выхода его въ тираж, купить другой. Собраніе постановило принять билетъ. Далѣе секретарь собранія доложилъ, что, по смѣтѣ, составленной на 1897 годъ, на производство въ означенномъ году работъ по постройкѣ биржи, потребуется 220,000 р. изъ сословныхъ же суммъ можно будетъ взять только 20,000 р., поэтому купеческая управа рѣшила предложить собранію заложить въ одес. городскомъ кредитномъ обществѣ принадлежащій купечеству домъ по Преображенской ул., гдѣ помѣщается Коммерческое училище.

Выборный О. Хаисъ. Эти 200,000 руб. для окончательной постройки биржи?

Секретарь. Нѣтъ, это только для тѣхъ работъ, которыя будутъ произведены въ 1897 г.

Выборный Л. Перельманъ. Случилось то, что я раньше предсказывалъ. „Принимаемъ, принимаемъ"—раньше, кричали выборные, а теперь милліонъ руб. на голову купечеству.

Выборный О. Штернъ. Ну, теперь объ этомъ нечего разговаривать.

Секретарь докладываетъ, что разсматривалъ документы, и къ залогу дома препятствій не встрѣчается. Собраніе постановило заложить домъ. По поводу предложенія почетнаго предсѣдателя с.-петербургскаго комитета по сбору пожертвованій на сооруженіе въ Парижѣ памятника Луи Пастера, Его Высочества Принца Александра Петровича Ольденбургскаго о принятіи участія въ пожертвованіяхъ на этотъ предметъ и объ оказаніи содѣйствія въ сборѣ пожертвованій, собраніе постановило пожертвовать 100 р.

°.° **Ожиданіе министра финансовъ.** «Б. В.» передаютъ изъ достовѣрнаго источника, что министръ финансовъ, до пріѣзда въ Кишиневъ, посѣтитъ и Бендеры, гдѣ останется всего два или три часа для осмотра произведенныхъ тамъ сооруженій по винной монополіи. Къ 30 сентября, въ Бендеры выѣзжаетъ управляющій акцизными сборами въ Бессарабіи г. Данскій и другія лица, причастныя къ винной монополіи. Лица эти будутъ сопровождать г. министра въ Кишиневѣ, гдѣ его высокопревосходительство детально ознакомится съ положеніемъ казенной продажи питей въ Бессарабіи. Его высокопревосходительство никуда не заѣдетъ и свободное время проведетъ въ своемъ вагонѣ. Въ тотъ-же день, ночью, г. министръ финансовъ выѣдетъ изъ Кишинева въ Бердичевъ.

°.° **Въ коммерч. училищѣ** въ настоящее время состоитъ 497 уч. кромѣ вольнослушателей. По вѣроисповѣданію ученики раздѣляются: православныхъ 73, католиковъ 28, лютеранъ 8, евреевъ 385 и прочихъ вѣроисповѣданій 3. По сословію: дворянъ 37, почетныхъ гражд. 6, одесск. купцовъ: 1 гильдіи 14, 2—115; иногородныхъ купцовъ 1 гильдіи 7, 2—24; мѣщанъ: одесскихъ 144, иногородныхъ 101, крестьянъ 7; иностранно-подданныхъ 42. Число учениковъ-евреевъ уменьшилось съ 85 проц. до 77,5 проц.; а христіанъ увеличилось съ 15 до 22,5 проц.

°.° **О пополненіи недоимокъ.** Нѣкоторыя должностныя лица, какъ, напримѣръ, судебные слѣдователи, земскіе начальники, лѣсничіе, инспектора народныхъ училищъ и др., какъ извѣстно, получаютъ содержаніе непосредственно изъ казначейства по собственнымъ требованіямъ и ассигновкамъ. Пополненіе этими лицами выданнаго впредь третного жалованья и другихъ вычетовъ изъ содержанія нерѣдко производится крайне неправильно, не смотря на напоминанія казенныхъ палатъ и подлежащихъ управленій, тогда какъ по закону пополненіе взятыхъ суммъ и другихъ вычетовъ должно производиться своевременно, въ виду чего, г. министромъ финансовъ, по соглашенію съ другими министерствами, предложено тѣмъ управленіямъ, въ вѣдѣніи которыхъ состоятъ названныя лица, самимъ сообщать въ казначейства объ удержаніи изъ жалованья суммъ въ пополненіе числящихся за ними недоимокъ. На основаніи этого распоряженія, въ казначействѣ приступлено будетъ къ составленію подробнаго алфавитнаго списка подобныхъ недоимщиковъ.

°.° **Тарифъ на уголь.** Общимъ съѣздомъ представителей желѣзныхъ дорогъ разсматривалось, въ послѣднее время, по предложенію департамента желѣзнодорожныхъ дѣлъ, ходатайство горно-промышленниковъ юга Россіи о пониженіи на $^1/_{150}$ коп. съ пуда и версты тарифа на вывозъ донецкаго угля въ Румынію черезъ пограничный пунктъ Унгени. Съѣздъ, въ виду неоднократно констатированнаго недостатка горнаго матеріала для внутренняго потребленія, въ просимомъ пониженіи тарифа отказалъ. Рѣшеніе съѣзда, однако, подлежитъ еще разсмотрѣнію министерства финансовъ.

°.° **Народная аудиторія.** Въ воскресенье, 29 сентября, въ 1 часъ дня состоятся слѣдующія народныя чтенія. Въ городской аудиторіи А. Ѳ. Мальцевъ прочтетъ разсказъ Погосскаго: «Дѣдушка Назарычъ».

На Слободкѣ Романовкѣ В. А. Жуковскій прочтетъ разсказъ Гоголя «Сорочинская ярмарка».

°.° **Самоубійство.** Вчера, на разсвѣтѣ, покончилъ жизнь самоубійствомъ молодой человѣкъ А. Маговеръ. Прійдя въ баню при домѣ Хотовицкаго, по Военному спуску, Маговеръ, почти на виду у всѣхъ, выпулъ

Новооткрытая СПРАВОЧНАЯ КОНТОРА Каневскаго

Ланжероновская, домъ Папудовыхъ, № 30. Телефонъ № 662,

РЕКОМЕНДУЕТЪ: ГУВЕРНАНТОКЪ, БОНЪ И ДОМАШНЮЮ ПРИСЛУГУ:

мало. Къ житейской программѣ подбавляютъ немножко «идеала» и гражданскаго чувства: критикуютъ на всѣ корки прошлыя городскія дѣла и открываютъ новыя заманчивыя перспективы. Критикуютъ, разбираютъ... спасаютъ городъ.

Гор. исполнительный органъ, говоритъ онъ, проявилъ въ истекшее четырехлѣтіе бездѣятельность, инертность и неспособность. Гор. управа повинна во всѣхъ смертныхъ грѣхахъ: нѣтъ водопровода,—виновата управа; нѣтъ электричества—вина управы; затянулось дѣло съ конкой—и въ этомъ управа виновата. Гдѣ-же, однако, была все это время гор. дума, и въ чемъ проявилось ея умѣнье, находчивость и творчество?—Отвѣчаю: въ томъ, что она создала комиссію по благоустройству города, куда нацпла всѣ дѣла, а сама себѣ мирно и беззаботно почивала. Ну, такъ навѣрно ужъ много успѣла сдѣлать комиссія по благоустройству города?—Тоже ничего, или почти ничего. Наговорили и напрозектировали въ ней очень много; но, увы, все только къ „недѣланію". Получился какой-то пустой замкнутый кругъ недѣланія за взаимною порукою. Дума и управа сложили свои доспѣхи, передавъ поученіе въ комиссію по благоустройству; а эта, въ свою очередь, только писала и говорила, потому что оставались-же для дѣлъ и дума, и управа.

Въ общемъ картинка городскихъ дѣлъ выходила очень похожей на возъ изъ басни Крылова, въ который впрягались лебедь, щука и ракъ. А возъ городской и нынѣ все тамъ...

Краткое наше резюме такое, что во всемъ виновата только дума. Обновите ея составъ подходящими дѣятельными элементами, и не будетъ нуженъ, ни отводъ отъ дѣлъ, ни какія-бы то ни было лишнія комиссіи; дума будетъ сама работать, съ помощью своего исполнительнаго органа; тогда и гор. дѣла пойдутъ гораздо успѣшнѣе, чѣмъ шли до сихъ поръ. Городъ-дума—всему голова, а и хорошій голова, безъ думы, мало въ чемъ сумѣетъ помочь.

ЯЛТА, 23 сентября.

Двѣ любопытныя бытовыя картинки.

Въ ночь съ 19-го на 20-е сентября въ Ялтѣ на дачу г. Барзали, былъ подброшенъ новорожденный младенецъ мужскаго пола. При-младенцѣ не оказалось никакой записки; завернутъ онъ былъ въ грязныя лохмотья, что ясно доказывало бѣдственное экономическое положеніе его матери.

На ночь ребенка пріютило проживающее на той-же дачѣ семейство земскаго землемѣра г. Иванова. На слѣдующій день въ мѣстной газетѣ можно было найти замѣтку, посвященную этому происшествію и высказывающую надежду на то, что среди состоятельныхъ пріѣзжихъ и мѣстныхъ жителей найдутся сердобольные люди, которые возьмутъ ребенка на воспитаніе *).

Авторъ замѣтки оказался „наивнымъ мечтателемъ": пріѣзжіе, шныряющіе тысячами въ Ялтѣ изъ окрестностихъ, и мѣстные обыватели, дерущіе шкуры съ пріѣзжихъ, были слишкомъ заняты своими практичными, серьезными дѣлами, чтобы обратить вниманіе на ребенка... „Подкинутый ребенокъ"—это сенсаціонное извѣстіе могло среди нихъ вызвать только рядъ различныхъ затѣйливыхъ шутокъ...

Но если въ этой средѣ не нашлось человѣка, который отнесся-бы серьезно и тепло къ дѣлу, такой человѣкъ нашелся среди рабочихъ. Жена рабочаго Самохвалова явилась 21 сентября на квартиру Ивановыхъ и „безъ дальнихъ словъ, безъ лишнихъ фразъ" вынула оттуда уже съ крошкою на рукахъ. А 22-го сентября, въ аутинской церкви состоялись крестины маленькаго человѣчка. Воспріемниками были: жена генералъ-лейтенанта С. П. Зуева и рабочій Д. Н. Самохваловъ (онъ-же пріемный отецъ). Изъ церкви участники церемоніи и нѣкоторыя посторонніе лица направились, по усиленному приглашенію, на квартиру Самохвалова, гдѣ ихъ ожидало угощеніе въ небольшой, но опрятной и по-праздничному убранной комнатѣ рабочаго.

Нельзя не отмѣтить той неподдѣльной горячей любви, съ которою относится бездѣтная чета рабочихъ къ своему маленькому „Петру". Характерно и то обстоятельство, что другіе бездѣтные рабочіе полны досады на то, что упустили случай „пріобрѣсти дитя".

Другая бытовая картинка такова.

Существуетъ въ Ялтѣ, какъ и полагается отъ Бога, благотворительное общество. Общество это имѣетъ свое правленіе, а среди членовъ правленія находится, между прочимъ, генеральша Бартоломей, мѣстная дама и дачевладѣлица.

Недавно въ „Крымскомъ Вѣстникѣ" была разсказана характерная исторія: пріѣхалъ въ Ялту одинъ „реалистъ" и поселился на дачѣ г-жи Бартоломей, но такъ какъ онъ оказался больнымъ, то членъ правленія „благотвор. об—ва" г-жа Бартоломей выслила его съ дачи. Voila tout! Коротко и ясно.

21-го текущаго сентября, состоялось гласное засѣданіе правленія благотворительнаго общества. Между прочимъ, было прочитано письмо г-жи Бартоломей, объяснившей, что она не явилась на засѣданіе вслѣдствіе появившейся въ „Кр. Вѣст." корреспонденціи, порицающей ея поступокъ. Г-жа Бартоломей требовала, чтобы правленіе высказало свой взглядъ на дѣло, объяснила свой образъ дѣйствій недовольствомъ жильцовъ и прислуги („которой я вскорѣ отказала"), и заявляла, что вынуждена будетъ лишить себя чести быть членомъ правленія, если правленіе признаетъ ея дѣйствія неправильнымъ.

По правленіе отклонило отъ себя роль судьи, находя, что оно не имѣетъ на это юридическаго права. Членъ правленія А. М. Дмитревскій высказалъ сожалѣніе, что г-жа Бартоломей не обратилась со своимъ объясненіемъ печатно: „впрочемъ,—добавилъ г. Дмитревскій,—такъ какъ у насъ засѣданіе гласное, то, несомнѣнно, все это дѣло сдѣлается предметомъ печатнаго обсужденія".

Можно лишь выразить сожалѣніе, что правленіе уклонилось отъ отвѣта на вопросъ: не отвѣтило ни—да, ни—нѣтъ и спряталось за ширму отсутствія юридическаго права... Едва-ли можно сомнѣваться въ томъ, что г-жа Бартоломей говорила не о *юридической*, а о *нравственной* оцѣнкѣ ея образа дѣйствій.

Изъ числа постановленій состоявшагося на-дняхъ засѣданія ялтинской думы отмѣтимъ принятіе въ принципѣ предложенія общества городскихъ и пригородныхъ дорогъ въ Россіи объ устройствѣ электрической желѣзной дороги по Набережной и Почтовой улицамъ, съ вѣтвью на молъ. Для выработки проекта контракта назначена думою коммиссія изъ членовъ управы и трехъ гласныхъ: гг. Крумана, Кондакова и Рыбицкаго.

Проектъ общества городскихъ и пригородныхъ дорогъ отличается почтенною проницательностью, выразившеюся многими „если": *если* не встрѣтятся препятствія при прокладкѣ рельсоваго пути—общество обязуется провести въ Массандру курортную вѣтвь, *если* московское общество подъѣздныхъ путей проведетъ узко-колейную паровую дорогу отъ Симферополя до Ялты, то общество городскихъ и пригородныхъ дорогъ обязуется войти въ соглашеніе съ московскимъ обществомъ и т. д.

Словомъ—проницательность!..

ВОЗНЕСЕНСКЪ, 24 сентября.

На этотъ разъ ожиданія оправдались, и засѣданіе думы вышло, дѣйствительно, бурное. Былъ доложенъ докладъ ревизіонной коммиссіи, провѣрявшей отчетъ управы за 1895 г. Докладъ, вслѣдствіе нѣкотораго разногласія, состоялъ изъ двухъ половинъ, изъ которыхъ одна, болѣе умѣренная, подписана только предсѣдателемъ, а другая—очень строгая, обличительная и требующая кары,—подписана однимъ членомъ ревизіонной коммиссіи; но и та, и другая половины сходятся на томъ, что вести дѣло дальше такъ, какъ оно до сихъ поръ велось—невозможно. Однѣхъ недоимокъ уже имѣется 12000 р., причемъ замѣчено, что цифра недоимокъ увеличивается съ каждымъ годомъ, грозя сдѣлаться тяжелымъ, хроническимъ страданіемъ. А, между тѣмъ, перерасходованія противъ смѣты управа себѣ все-таки позволяетъ.

Ревизіонная коммисія находитъ, что такіе расходы не по силамъ городу, и что перерасходованную сумму слѣдуетъ изъ расходной статьи исключить и отнести на счетъ управы.

Ревизіонная коммисія требовала, чтобъ городской голова былъ преданъ суду за цѣлый рядъ бездѣйствій и попустительствъ, по отношенію къ несвоевременному взносу нотаріусомъ городскихъ суммъ и по отношенію къ бывшему повѣренному по городскимъ дѣламъ, которому было выдано не причитающееся жалованье въ размѣрѣ 150 руб.

По предложенію головы, было прочитано объясненіе бывшаго повѣреннаго, но дума нашла это объясненіе голословнымъ и поручила управѣ провѣрить его.

Въ преніяхъ особенно выдавался гласный Егоровъ. Онъ былъ очень огорченъ теперешнимъ положеніемъ дѣлъ и вспоминалъ старое время, когда все шло такъ тихо и дружно, безъ обличеній и взаимныхъ подкапываній. Въ сущности, всѣ замѣчанія ревизіонной коммисіи и ея грозныя требованія—это одни только личные счеты и голыя придирки. Думѣ слѣдуетъ запретить ревизіонной коммисіи касаться такихъ мелочей, которыя сами по себѣ не важны, но которыя, вмѣстѣ съ тѣмъ, могутъ сильно компрометировать городъ и его представителей.

По поводу требованія предать суду городского голову, гласный Егоровъ высказался въ томъ смыслѣ, что, если придираться къ разнымъ пустякамъ и за это подводить подъ судъ, то этакъ скоро въ Вознесенскѣ никого не останется, всѣ будутъ подъ судомъ, даже и тѣ, что требуютъ суда.

Раздался гомерическій хохотъ и гласныхъ, и публики. Всѣ очень оживились, и мирно настроенная дума рѣшила оставить предложеніе ревизіонной коммисіи безъ послѣдствій.

*) Воспитательнаго дома въ Ялтѣ нѣтъ. Дѣтей возятъ въ Симферополь, то-есть за восемьдесятъ верстъ.

Изъ газетъ

ПЕТЕРБУРГЪ. Въ думу вносится проектъ о праздничной торговлѣ; предполагается постановить, что торговля въ праздничные и воскресные дни въ лавкахъ должна производиться съ часу до шести.

ВАРШАВА. Здѣсь открывается, по словамъ «Варш. Дн.», еще одно высшее коммерческое училище новаго типа. Разрѣшено дано бывшему инспектору коммисіи 3-классного городского училища, г. Ф. Паскусу. Новое училище будетъ отличаться отъ существующихъ тѣмъ, что въ немъ не будетъ приготовительнаго класса, а только 3 спеціальныхъ. Для поступленія въ училище отъ кандидатовъ требуется представленіе свидѣтельства объ окончаніи, по крайней мѣрѣ, 4-хъ классовъ классической гимназіи или реальнаго училища, причемъ имъ назначается добавочный экзаменъ по французскому и нѣмецкому языкамъ. Пріемъ евреевъ ограниченъ извѣстнымъ процентомъ общаго числа поступающихъ. Оканчивающіе училище пользуются льготою 1-го разряда по отбыванію воинской повинности и пріобрѣтаютъ право на званіе почетнаго гражданина, если они не дворянскаго происхожденія.

КИШИНЕВЪ. 25-го сентября исполнилось 25 лѣтъ существованія въ Кишиневѣ мужской прогимназіи, преобразованной сравнительно въ недавнее время въ кишиневскую 2-ю гимназію. По этому поводу въ зданіи гимназіи былъ отслуженъ молебенъ, послѣ котораго преподаватель Закона Божія сказалъ нѣсколько подобающихъ случаю словъ.

ЛУГАНСКЪ. Въ „Екатеринол. Губ. Вѣдом." напечатанъ разсказъ, откуда именно взялись черви въ ранѣ больного мальчика, поступившаго въ луганскую земскую больницу, о чемъ писалъ уже намъ нашъ корреспондентъ. Разъясненіе исходитъ отъ бывшаго земскаго врача г. Чвалинскаго и предсѣдателя славяно-сербской земской управы г. Фелькнера. Оказывается, что смерть мальчика Соскина произошла отъ раны черепа, осложнившейся еще до поступленія въ больницу гнойнымъ воспаленіемъ мозга. 4-го августа матерью больного, принятой въ большую для ухода за нимъ, были представлены г. Чвалинскому „какіе-то черви", найденные на поверхности раны ребенка. Такъ какъ медицина не знаетъ такого осложненія ранъ (червями), то 5-го августа, по просьбѣ врача, была осмотрѣна членомъ управы барономъ А. А. Штернбергомъ солома—тюфякъ, на которой лежалъ больной, и въ ней были найдены такіе-же черви съ личинками. Въ виду этого, есть полное основаніе полагать, что черви перешли въ рану больного изъ гнилой соломы тюфяка. Заползаніе ихъ способствовало неподвижное положеніе умирающаго мальчика въ послѣдніе два дня его жизни. «Но,—торжественно заявляютъ гг. Чвалинскій и Фелькнеръ,—на здоровье больного эти черви никакого вліянія оказать не могли, а служатъ лишь однимъ изъ доказательствъ небрежнаго отношенія къ своимъ обязанностямъ эконома больницы". Итакъ, черви были изъ соломы, а солома не перемѣнялась экономомъ—въ ожиданіи пониженія цѣнъ на этотъ предметъ».

Торговля и промышленность.

Курсы одесской конторы государственнаго банка.

27 сентября 1896 г.

А. Процентныя бумаги.

	Пок. р. к.	Прод. р. к.
4% государств рента	98½	99
4½% жел.-дор. рента	—	—
5% консолид. обл. 1-го выш.		
„ „ „ 2-го „	100	101½
4% внутрен. заемъ 1893 года	—	—
5% обл. внут. займа 1887 г. 1 в.)	98⅓	
4½% „ „ „ займомъ 1891 г. 2 в.)		
% „ „ „ „ „ 3 и 4 в)		
4½% закл. л. гос. дв. зем. бан.)	100⅞	101⅜
4% закл. лис. гос. д. з. б.	97½	98
„ свид. крест. поз. банка.)	100⅞	101⅜
5% бил. 1 вып. съ выиг. з 1864 г.	283½	285½
„ II „ „ „ 1866 г.	249	251
5% закл. съ выиг л. г. д. з. б	208	—
3% серіи госуд. казнач.	—	—

Примѣчаніе: 4% и 4½% бум. продаются конторою и со сдачею на срокъ.

Б. Россійская золотая монета.

Имперіалы прежняго чекана	15.45	—.—
„ новаго „	15.—	—.—
Полуимперіалы прежняго чекана	7.72	
„ „ новаго „	7.50	
Червонцы	4.63	

В. Трехмѣсячныя тратты.

	Р.	К.
На Лондонъ (за 10 фун. стер.)	93	70
„ Парижъ (за 100 фр.)	37	25
„ Берлинъ (за 100 мар.)	45	82½
„ Амстердамъ (за 100 гол. гульд.)	77	40

Г. Чеки (à vue).

На Лондонъ (за 10 фун. стерл.)	94	25
„ Парижъ (за 100 фр.).	37	45
„ Берлинъ (за 100 мар.).	46	25
„ Амстердамъ (за 100 гол. фл.)	78	—
„ Вѣну	78	80

Оффиціальная котировка одесской биржи.

27 сентября 1896 года.

	Прод.	Покуп.
Лондонъ на 3 мѣсяца	9.57	9.35
Марсель „ „ „	37.22½	37.15
Полуимперіалъ стар. чек	—	—
нов. чек.	7.50	7.50
Серебр. рубль	—	—
Наполеондоръ	7.49	7.46
Фунты стерл.	9.45	9.42
Турецкая лира	8.50	8.45
Таможен. купонъ	7.50	7.49

Фонды, акціи и облигаціи.

5% бил. внутр. съ в. з. 1 в. 1864 г.	285	—282
2 в. 1866 г.	251	—249
Двор. съ выигр займа 1889 г.	210	—208
4% Государственная рента 1894 г.	98¾	—98¼
4½% закл. лист. бес.-тавр. зем. б.	94½	93⅞
4½% облиг. займа г. Одессы	95	94½
5½% закл. лист. зем б. Херс. г	100⅞	—100⅜
5% „ „ „ „ „ „	100½	—100¼
4½% „ „ „ „ „ „	94¼	—94
5% бессар.-таврич. зем. б.	100¼	—100
„ того-же банка	100¼	100
5½% бил. одес. гор. кред. обш.	100¾	100¼
5% „ „ „ „	99½	—99¼
4½% „ „ „ „	93½	94¼

Котировка фондовъ на мѣстномъ рынкѣ

за 27 сентября 1896 г.

Фонды.

	пок	прод
6 пр. выигрыш. заемъ 1-го 1864 г.	282	285
„ „ „ 2-го 1866 г.	248	251½
5 двор. зем. бан. съ выигр.	208	210½
4 проц. государственная рента	98¼	98¾
5 проц. госуд. жел.—непр. рента	98	98¼
4 пр. гос. вн. займа I. 2. 3. IV в.	98	98¼

Закладные листы.

5½% Херс. зем. банка	100¼	100¾
5% „ „ „	100¼	100½
4½% „ „ „	93⅞	94¼
5½% облиг. од. гор. кред. о—ва	100	100½
5% „ „ „ „ „	99⅛	99⅝
4½% „ „ „ „ „	93¼	93⅞
5% бес-таврич. зем. банка	99¾	100⅛
5½ „ „ „	93¼	93¾
5/4% заемъ гор. Одессы	94½	95
„ кіевскаго зем. банка	100½	100¾
„ „ „	—	—

Акціи.

Номин. стоимость:		
250 Рус. бан. для внѣш. торг.	—	—
250 Бес. Тавр. зем. бан.	—	—
Акц. Виленскаго зем. бан.	—	—

Монеты.

	Пок.	Продан.	Сдѣлан.
Полупм. ст. чек.	7 — 72	7—72	7 — 72 к
Полупм. нов. чек.	7 „ 50	7 „ 50	7 „ 50 „
Наполеондоръ	7 „ 46	7 „ 49	7 „ 49 „
Англійскій фунтъ	9 „ 42	9 „ 45	9 „ 45 „
Турецкая лира	8 „ 45	8 „ 50	8 „ 50 „
Гульденъ	„ „ 78½	„ „ 79½	„ „ 79½ „
Прусская марка	„ „ 45½	„ „ 46½	„ „ 46½ „
Сереб. рубль	„ 1 —	1—	1 „

Хлѣбныя сдѣлки.

27 сентября.

Гирки 1300 ч. 8 п. 12 ф. Брускинъ — Гринбергъ 70 к. бар

Улыки 1200 ч. 9 п. 32 ф. Вильнеръ — Гринбергъ 83½ к. бар.

Озимой 3000 ч. 9 п. 35 ф. Бендерскій—Кригеръ 85½ к. Молд. 300 ч. 9 п. 18 ф. Ш. Гальпернъ—Кригеръ 80 к. Молд.

СПРАВОЧНЫЙ ОТДѢЛЪ.

Мѣсяцесловъ.

Суббота, 28 сентября (10 октября). Пр. Харитона исп. Никона и Неона.

Прибывшіе въ Одессу

27 сентября.

Гост. Франція. Берба Ф. С. съ Кавказа "Голицкій М. М. изъ Бобринца, Исаченко С. Ф. изъ Николаева, Китайковъ В. И. изъ Севастополя, Михайловъ П. И. изъ Тифлиса, Ротольдъ М. И. изъ Николаева. Тарановскій А. А. изъ с. Рубанова Тавр. губ., Топельгардъ А. Г изъ Херсона, фельдмаршалъ М. Ф. изъ с. Ново-Александр. Тавр. губ., Фрейфельдъ Я. И. изъ Павлограда, Штыкгольдъ И. М. изъ Аккермана, Эйдельштейнъ Д. Ш. изъ Минска.

Гост. Бирма. Ганьарова А. Ф. изъ Варшавы, Боевъ-Бойчо изъ Москвы, Власовъ А. Е. изъ Севастополя, Спицкій Л. В. изъ Новгорода, Наумова Н. К. изъ Кіева, Коганъ Б. З. изъ Сосницы, Андреева О. А. изъ Под. губ., Мойселисъ М. Л. изъ Борусйска, Рубинова В. М. изъ Москвы, Гловацкая О. И. изъ Херсона, Гонграхъ І. Ю. изъ Аккермана, Кауфманъ М. Х. изъ Николаева.

Гост. Венеція. Володшанъ Л. М. изъ Сорокъ, Гольдсбергъ И. Ш. изъ Кишинева, Кроль Х. А. изъ Николаева, Рапбодуртъ З. Г. изъ Кишинева, Любарскій С. А. изъ Парижа.

Славянская гост. Лисицкородскій изъ Под. губ., Плотникова изъ Херсона, Корниловъ В. П. изъ Елисаветграда, Ставискій А. П. изъ Кіева, Захоржевскій изъ Бес. губ.

Судебный указатель.

Въ публичномъ судебномъ засѣданіи **одес. гор. съѣзда мир. судей** на 28 сентября назначены къ слушанію слѣдующія гражданскія дѣла:

По искамъ: 1) Сизовой къ Гейвелю и опекѣ Смова объ имущ.; 2) Каца съ имущ. Сидорешко 214 р. 65 к.; 3) Мухера съ Бахмана и Вайнштейна 41 р.; 4) Успенскаго съ Васильева 400 р.; 5) Рандича съ Твиди, Рядъ и К° 78 р.; 7) Голубова съ Киселевко за поправку; 8) Осипенко съ Осипенко 110 р; 9) Барденой къ Шпанцеру и Барцеву объ имущ.; 10) Костина съ Ефимова 36 р. 60 к.; 11) и 12) Францке съ Гудвиль 499 р. 68 к. и 300 р.; 13) Руссова къ Груберу о наймѣ; 14) Вишкова съ комп. телеф. о снятіи присос.; 15) Шевченко къ Кофеносу о Шуйловскому объ имущ.; 16) Токарасповой къ Солорову о возвр. вещей; 17) Анастасіу съ Корифельда и Карпенко 485 р.; 18) Берака съ Гинцмахера о наймѣ; 19) Коганъ съ Плоткина 360 р.; 20) Лишинца съ Коновейчика 30 р. 25 к.; 21) Кушнаренка съ Казакевичъ 33 р. 95 к.; 22) Зашъ съ Казаковина 235 р.; 23) Григорьева съ Сикорскаго и Выскребенчиной 154 р. 67 к.; 24) Журавлева съ Литвака и Ткача 63 р. 20 к.; 25) Колачевскаго съ Романова объ испр. экипажей; 26) Словика съ Корка 49 р.; 27) Куликовскаго съ Клименова 500 р; 28) Лишинца съ Эпштейна 28 р. (ч. ж.). Начало засѣданія въ 10 ч. утра.

ТЕАТРЫ и ЗРѢЛИЩА.

Въ субботу, 28 сентября.

Грандъ-Отель. Ежедневно «Буффъ - Парижіенъ» (Buff-Parisien). Начало въ 8½ ч. веч.

Синематографъ Люмьера. Движущаяся фотографія. (На углу Дерибасовской и Ришельевской, д. Мсля). Начало демонстраціи въ 6½ час. вечера, окончаніе въ 11½ час. вечера. Представленіе ежедневно, каждые полчаса. Цѣна за входъ 40 к.

Банкирская Контора А. Беновичъ и К° ВЪ ХЕРСОНѢ,

Суворовская ул., д. Тарле.

ДВИЖЕНІЕ ПАРОХОДОВ

Русск. Общ. Пар. и Торг.

Съ 22 по 28-е сентября 1896 г.

Отойдутъ изъ Практической гавани ВЪ НИКОЛАЕВЪ ежедневно въ 7 час. утра

ВЪ ХЕРСОНЪ: ежедневно въ 8 часовъ утра.

Буксирныя баржи съ грузами для Херсона, Бериславъ-Каховки, Никополя и Александровска будутъ отправляемы изъ Одесскаго Агентства Практической гавани три раза въ мѣсяцъ, чрезъ каждые десять дней. Товары, нагруженные въ баржи, слѣдуютъ безъ перегрузки.

по линіи Крымско-Кавказской до Батума:

Сентября 28, суббота, въ 9 час. веч. «В. К. Алексій» почтовымъ прямымъ рейсомъ.

Отойдутъ изъ Карантинной гавани

Сентября 29-го, воскресенье, въ 10½ час. утра, «Имп. Николай II» прямымъ Александрійскимъ рейсомъ.

Движеніе пароходовъ *Россійскаго Общества Транспортовъ*

по Крымско-Кавказской линіи съ 14-го сентября пароходы будутъ отходить изъ Одессы по всѣмъ портамъ Крыма и Кавказа срочными круговымъ рейсами, согласно расписанію не **средамъ** и **субботамъ** въ полдень, отъ пристани на **Новомъ молѣ**, гдѣ производится пріемъ грузовъ и выдача пассажирскихъ билетовъ.

По Николаевской линіи пароходъ отходитъ изъ Одессы по понедѣльникамъ, средамъ и субботамъ, въ 10 час. вечера, а изъ Николаева по воскресеньямъ, вторникамъ и четвергамъ въ 12 час. ночи.

ДВИЖЕНІЕ ПОѢЗДОВ Юго-Западныхъ желѣзн. дорогъ.

Отходъ поѣздовъ.

Курьерскій № 2 Главной линіи отходитъ изъ **Одессы Гл.** въ 8 ч. 00 м. веч.

Курьерскій № 2 bis на Кишиневъ отходитъ изъ Одессы Гл. въ 7 ч. 16 м. веч.

Почтовый № 4 отходитъ изъ Одессы Гл. въ 9 ч. вечера.

Пассажирскій поѣздъ № 6 отходитъ изъ Одессы Гл. въ 10 ч. утра. (Имѣетъ въ Казатинѣ прямое сообщеніе съ курьерскимъ, слѣдующимъ на Петербургъ).

Пассажирскій № 8 на Елисаветградъ Кишиневъ отходитъ изъ Одессы Гл. въ 11 5 м вечера.

Пассажирскій № 10 изъ Одессы Главной въ 7 час 30 мин.

Прибытіе поѣздовъ.

Курьерскій № 1 Главной линіи прибываетъ въ Одессу Гл. въ 9 ч. 43 м. утра.

Курьерскій № 1 bis изъ Кишинева прибываетъ въ Одессу Гл. въ 12 ч. 34 м. дня.

Почтовый № 3 прибываетъ въ Одессу-Главную въ 8 ч. 10 м. утра.

Пассажирскій № 5 прибываетъ въ Одессу Главную въ 7 ч. 55 м. вечера (имѣетъ прямое сообщеніе въ Казатинѣ съ курьерскимъ изъ Петербурга).

Пассажирскій № 7 изъ Елисаветграда и Кишинева прибываетъ въ Одессу Гл. въ 6 37 м. утра

Движеніе поѣздовъ на Большой Фонтанъ.

Изъ города: въ 6, 7. 8, 10, 12. 2, 3, 4, 5, 6, 7. 8 час. послѣдній.

Съ Фонтана: 7, 8, 9, 11, 1, 3, 4, 5, 6, 7, 8 и 9 ч веч. послѣдній.

Въ Одесской Городской Управѣ

3-го октября сего года будутъ производиться торги посредствомъ подачи заявленій въ запечатанныхъ пакетахъ на отдачу съ подрядъ работъ по замощенію дикаремъ 1000 кв. саж. открытыхъ каналъ, возлѣ мощеныхъ улицъ на Пересыпи.

Заявленія въ запечатанныхъ пакетахъ будутъ приниматься въ Присутствіи Городской Управы до 12-ти часовъ дня, назначеннаго для торга.

Условія замощенія можно разсматривать въ Строительномъ Отдѣленіи Управы ежедневно отъ 10 до 3-хъ часовъ дня, за исключеніемъ дней неприсутственныхъ. 12323—Г—1

Судебный приставъ одес. окружного суда Г. К. Туржанскій, жительств. въ г. Тирасполѣ, на основаніи 1141 ст. уст. гражд. судопр. объявляетъ, что 9 октября 1896 г., въ 10 ч. утра, въ Тираспольскомъ уѣздномъ съѣздѣ, будетъ продаваться съ публичнаго торга недвижимое имѣніе, принадлежащее умершему мѣщанину Хаиму-Шлемѣ Шмулеву Шамысу, состоящее въ г. Тирасполѣ, 2-й части, по Чоколовской улицѣ, заключающееся въ дворовомъ мѣстѣ со строеніями.

Имѣніе это назначено въ публичную продажу на удовлетвореніе мѣщанки Рейзы Шамысъ въ суммѣ 210 р. по исполнительному листу г. Тираспольскаго мирового судьи. Торгъ начнется съ оцѣночной суммы 75 руб. 12315—Г—1

Судебный приставъ при одесскомъ городскомъ съѣздѣ мировыхъ судей Н. Д. Герардовъ, на основаніи 1030 ст. уст. гражд. судопр. объявляетъ, что 4-го октября 1896 года въ 11 час. утра будетъ произведена публичная продажа движимаго имущества, принадлежащаго Ицеку Лишинцу, заключающагося въ машинѣ для приготовленія коробокъ и рѣзальной машинѣ, оцѣненнаго въ 360 руб.

Продажа будетъ производиться въ Бульварномъ участкѣ г. Одессы, на Полицейской ул., въ д. Гааза. 12427—Г—1

Судебный приставъ при одесскомъ городскомъ съѣздѣ мировыхъ судей Н. Д. Герардовъ, на основаніи 1030 ст. уст. гражд. судопр. объявляетъ, что 5-го октября 1896 года въ 11 часовъ утра, будетъ произведена публичная продажа движимаго имущества, принадлежащаго Гершу и Сарѣ Сахаровымъ, заключающагося въ мебели, обстановкѣ магазина и проч., оцѣненнаго въ 143 р.

Продажа будетъ производиться въ Бульварномъ участкѣ гор. Одессы, на Почтовой ул., въ домѣ Китовера,—ниже оцѣнки. 12428—Г—1

Судебный приставъ при одесск. городскомъ съѣздѣ мировыхъ судей Н. Д. Герардовъ, на основаніи 1030 ст. уст. гражд. судопр., объявляетъ, что 30 сентября 1896 года, въ 12 час. утра, будетъ произведена публичная продажа движимаго имущества, принадлежащаго Шеелю Розенблатъ, заключающагося въ разной мебели и проч., оцѣненнаго въ 500 р.

Продажа будетъ производиться въ Александровскомъ участкѣ г. Одессы, на Преображенской ул., въ домѣ собственномъ. 12153—П—1

М-me Л. ЗАКСЪ, МОДЫ ПЛАТЬЕВЪ и МАНТИЛІЙ

Ришельевская, между Полицейской и Греческой, домъ Баржанскаго, № 14.

ПРИНИМАЮТСЯ **заказы и надвязка чулокъ Е. КОТЛЯРОВА** Княжеская ул., д. Голикова № 26, кв. № 6.

На Хаджибейскомъ лиманѣ, противъ дѣтск. санитарной станціи, продается **одна десятина земли (2400 кв. саж.)** Спросить тамъ-же или на Колонтаевской ул. д. № 40, А. РЫБОШАПЧЕНКО.

За умѣренное вознагражденіе даетъ уроки и репетируетъ по всѣмъ предметамъ и языкамъ, окончившая 8-мы классную гимназію. Спросить отъ 12—2 час. Новая улица, 7 Б.-Арнаутской). домъ № 5. Кременева, кв. № 2. 12178—3—1

Дерибасовск. 21. Остерегаться поддѣлокъ. №4711. Дерибасовск. 21.

НОВОСТИ

4711 Savon Rosa Rosita нѣжное туалетное мыло съ великолѣпнымъ запахомъ розы, кусокъ **30 коп.**

4711 The Lily of the Valley Soap съ прелестнымъ крѣпкимъ запахомъ ландыша, въ роскошной упаковкѣ, кусокъ **30 коп.**

4711 Honey Jelly превосходное косметическое средство для кожи лица и рукъ и для устраненія красноты кожи, происходящей отъ вѣтра и солнечнаго жара; тубочка **30 коп.**

ФЕРД. МЮЛЬГЕНСЪ, Колокольная ул., № 4711, въ Кельнѣ и Р. Отдѣленіе въ Одессѣ: **Дерибасовская, 21.**

Требуется УЧИТЕЛЬНИЦА, знающ. франц., русскій языки и музыку НА ВЫѢЗДЪ. Узнать: **Справочное бюро Каневскаго,** Ланжероновская, д. Папудовыхъ, 30, Телефонъ 662 12433—К—1

АГРОНОМЪ среднихъ лѣтъ, служившій въ образцовыхъ имѣніяхъ и завѣдывавшій сельско-хозяйственнымъ винокуреннымъ заводомъ, ищетъ мѣста управляющаго имѣніемъ. Имѣетъ аттестаты. Согласенъ на дальній отъѣздъ. Адресъ узнать въ конторѣ «Одесскихъ Новостей». 12317-А-1

Ищу мѣста ДВОРНИКА, имѣю аттестаты и личную рекомендацію. Адресъ прошу оставить въ конторѣ «Одес. Новостей». 12314—И—1

Вниманію химическихъ заводовъ. Продается большое количество шерстяного сала для выдѣлки Ланолина. Новая, № 5. кв. № 2. 12156—Г—1

АНГЛИЧАНИНЪ даетъ ВЕЧЕРНІЕ УРОКИ РОДНОГО языка по 5 руб. въ мѣсяцъ за 3 урока въ недѣлю. Методъ преподаванія самый успѣшный (натуральный методъ „Берлица"). Полицейская ул. (между Ришельевск. и Екатерининской), д. Анатра, № 22, во дворѣ, прямо противъ воротъ, во 2 этажѣ, кв. № 11. Видѣть ежедневно съ 2 до 3 ч. дня. 12324—Г—

МАЛЬЧИКИ для изученія переплетнаго дѣла требуются на фабрику конторскихъ книгъ Г. И. Левинсона Ришельевская, домъ Католической церкви. 12325—М—1

Математикъ IV курса ИЩЕТЪ УРОКОВЪ. Университетъ, № 262. 12321—М—1

ОКОНЧИВШАЯ 8-ми классную гимназію даетъ уроки по предметамъ гимназическаго курса. Адресъ конторы «Одес. Нов.». 11759—О—1

ИЩУ ЗАНЯТІЙ къ дѣтьми по предметамъ гимназическаго курса. Согласна за обѣдъ. Адресъ оставить въ конторѣ «Одес. Нов.». 11323—И—1

Deutsche Lehrerin, Staats examen u. 12 jahr. Praxis im Ausland, wünscht zu unterricht deutsch, französ., engl. in allen Wissenschaften. Auskunft Buchhandl. Stadelmeyer, Deribas Str. 11602—H—1

Бывшая учительница одес. 2-й жен. гимн. подготовляетъ дѣтей въ сред. учеб завед. и даетъ уроки музыки. Ул. Торговой и Елисаветинской, д Діалегменко, № 5, кварт. № 2. 11931—Б—1

ВЫПИСКА и УСТАНОВКА **машинъ и технич. принадлежн. „Инжен.-Технол. И. М. Фуксъ,** Одесса. Безымян. пер., соб домъ № 5.

Полотерное Заведеніе С. ГРИНЕВИЦКАГО принимаю на себя натерку разнаго рода паркетныхъ половъ, а также спеціальную мойку половъ. Адр. оставить: станція Одесса-Главная, шведцару 1-го класса. 11912—Г—1

Француженку-бонну къ двумъ дѣтямъ И