Подписная цѣна съ пересылкой въ другіе города:
На 1 мѣсяцъ 1 р. 10 к.
» 3 » 3 » — »
» 6 » 5 » 50 »
На годъ - - 10 » — »
За перемѣну адреса уплачивается 20 коп. За пересылку за границу приплачивается каждый мѣсяцъ 60 коп.
Адресъ конторы Дерибасовская, домъ Греческ. учил., редакціи: Ул. Ришелье Греч., д. № 10/24. Телефонъ № 230

Одесскія Новости

Подписная цѣна въ Одессѣ.
Безъ доставки. Съ доставкой
На 1 мѣсяцъ—р. 90 к. 1 р. —
» 3 » 2 » 50 » 2 » 75 к
» 6 » 4 » 50 » 5 » —
На годъ 8 » — » 9 » —
ОБЪЯВЛЕНІЯ
На 1-й страницѣ (до текста) за строку колонеля 20 коп. за каждый разъ, на 4-й страницѣ (послѣ текста) за строку колонеля 10 коп. за каждый разъ.

Газета политическая, литературная, научная, общественная и коммерческая.

№ 3742. Вторникъ, 10-го Сентября 1896 г. Выходятъ ежедневно, не исключая и дней послѣ-праздничныхъ. Вторникъ, 10-го Сентября 1896 г. № 3742.

ГОРОДСКОЙ ТЕАТРЪ.
Антреприза Н. Н. Соловцова. Во вторникъ, 10го сентября 1896 года, представлено будетъ:
«ЦАРЬ БОРИСЪ»,
историческая драма въ 5-ти дѣйствіяхъ и 9-ти картинахъ, соч. графа А. К. Толстого.
Участвующіе: г-жи Немировичъ, Писарова, Чужбинова, Сарматова, Изгайлова, Владыкина, Крафтъ. Гг. Рощинъ-Инсаровъ, Киселевскій, Ачкаровъ-Эльстонъ, Долиновъ, Полтавцевъ, Чирковъ, Борисовъ, Островскій, Осмоловскій, Крамской, Леошдовъ, Романовъ, Николаевъ, Львовъ, Лѣсковъ, Кюрбе, Ачкаевъ, Николькій, Крыловъ и др. Начало въ 8 часовъ.
Въ среду, 11-го сентября 1896 г. во 2-й разъ новая пьеса «Старый Закалъ», драма въ 6-ти дѣйствіяхъ, соч. князя Сумбатова.
Касса открыта отъ 10 час. утра до 2-хъ час. дня. 11474—Г—1 Н. СОЛОВЦОВЪ

Гранд-отель.
СЕГОДНЯ и ЕЖЕДНЕВНО
представленія вновь сформированной труппы
ТОЛЬКО САМЫХЪ ЛУЧШИХЪ
— ПЕРВОКЛАССНЫХЪ АРТИСТОВЪ. —
11476—Г—1

ЖЕНСКОЕ УЧИЛИЩЕ
А. Э. ТОНЧУКЪ-ГЕЦЕЛЬДЪ
съ 5-го августа сего года будетъ помѣщаться въ домѣ Барбаша, на углу Ришельевской и Б.-Арнаутской ул. Съ наступающаго 189⁶/₇ уч. года ПЛАТА обязательно ГОДИЧНАЯ, вносится за каждое полугодіе впередъ. Для несостоятельныхъ допускается разсрочка платы. Пріемъ прошеній съ 5-го августа. Въ приготовительный классъ принимаются дѣти безъ всякихъ знаній. 11469—Т—1

Попечитель Одесскаго Учебнаго Округа
доводитъ до всеобщаго свѣдѣнія, что съ начала учебнаго года предполагается учредить при одной изъ Одесскихъ мужскихъ гимназій педагогическіе курсы съ цѣлью приготовленія учителей французскаго языка для среднихъ учебныхъ заведеній. Желающіе поступить на курсы приглашаются въ канцелярію округа для ознакомленія съ условіями поступленія на курсы и для подачи соотвѣтственныхъ заявленій.
10090—П—1

ИЗДАНІЯ
ВЫСОЧАЙШЕ утв. Южно-Русск. О-ва Печатнаго Дѣла
Поступилъ въ продажу выпускъ 7-й
„БИБЛІОТЕКИ ОБЩЕСТВЕННЫХЪ ЗНАНІЙ“
«Вопросъ о валютѣ (критика биметаллизма*). Д-ра Карла Гельферриха, переводъ А.—Ковскаго. Цѣна 20 коп. безъ пересылки.
Главный складъ изданій при Правленіи Общества: г. Одесса Пушкинская, № 20.
Тамъ-же продаются слѣдующія изданія общества:
«Оздоровленіе жилыхъ домовъ». Инженера В. И. Зуева. Съ таблицей чертежей. Ц. 40 к.
«Въ походѣ съ Менеликомъ, Негусомъ Абиссинскимъ». Съ 16 рисунк. и картой путп. Цѣна 40 коп.
«Русскій рубль, его исторія, экономическое значеніе и предстоящая реформа». Цѣна 40 коп.
«Металлическія деньги». Профессора Джевонса. Цѣна 30 коп.
„Бумажныя деньги“. Его-же: Цѣна 30 коп. 11477—О—1

Уроки Танцевъ
Tanz-unterricht
уголъ Греческой и Пушкинской ул., домъ Тальянскаго.
преподаетъ взрослымъ и дѣтямъ учитель танцевъ
Л. И. ПРАУССЪ
Lekcje Tańców
Предлагаетъ также свои услуги въ частные дома и учебныя заведенія.
Тамъ-же ПІАНИСТЪ Д. ВЛАСОВЪ предлагаетъ свои услуги на вечера.
LEÇONS DE DANSES.

11472—Д—1

БОГЕМСКІЙ МАГАЗИНЪ
У. СИГАЛЪ
уголъ Успенской Екатерининской, д.-Вальтуха.
Вновь открытое при оптовомъ магазинѣ
=РОЗНИЧНОЕ ОТДѢЛЕНІЕ=
СНАБЖЕНО БОЛЬШИМЪ ВЫБОРОМЪ
лампъ, хрусталя, фарфора и фаянса, также разными хозяйственными принадлежностями.
Цѣны фабричныя.

Книжный Магазинъ
„НОВАГО ВРЕМЕНИ“ А. С. СУВОРИНА
(Ришельевская, уголъ Дерибасовской),
продаются УЧЕБНИКИ для мужскихъ и женскихъ учебныхъ заведеній, по цѣнамъ, объявленнымъ авторами. ПЕРЕПЛЕТЫ учебные по 10 к. бѣлой кожи по 15 коп.; къ атласамъ по 30 коп. КАРТЫ губерній по 25 коп. 11330—С—1

Въ Новомъ Книжномъ Магазинѣ
Я. Х. ШЕРМАНА
Ришельевск. 28, д. Ралли, рядомъ со станц. конки на Почтовой,
Продаются всѣ учебники по столичнымъ цѣнамъ.
При магазинѣ и письменныя принадлежности.

ВЪ МАГАЗИНАХЪ
В. Т. ПТАШНИКОВА
ВЪ ОДЕССѢ
ПОЛУЧЕНЪ ГРОМАДНѢЙШІЙ ВЫБОРЪ
сезонныхъ модныхъ шелковыхъ и шерстяныхъ матерій,
Бумазеи и другихъ новѣйшихъ тканей.
СПЕЦІАЛЬНЫЕ ОТДѢЛЫ:
Суконныхъ, Полотняныхъ и Коврово-Мебельн. товаровъ.
Ассортиментъ пополняется ежедневными полученіями товаровъ изъ русскихъ и заграничныхъ фабрикъ.
ДЛЯ УЧАЩИХСЯ:
Сукна форменныя и матерія всѣхъ пансіоновъ. 10106—П—1

ВЪ МАГАЗИНѢ
САЛОМОНА МАНГУБИ
ОТКРЫТА
НА САМОЕ КОРОТКОЕ ВРЕМЯ
ВЫСТАВКА
НОВОПОЛУЧЕННЫХЪ ТОВАРОВЪ
ПО ВЕСЬМА ВЫГОДНЫМЪ ЦѢНАМЪ.

Мужское IV-классное училище В. А. Агишева
съ курсами четырехъ классовъ гимназіи и реальнаго училища. При немъ ПРИГОТОВИТЕЛЬНЫЙ КЛАССЪ съ тремя отдѣленіями, въ младшее изъ которыхъ принимаются дѣти съ 6—7 лѣтняго возраста безъ экзамена, и ПАНСІОНЪ. Наравнѣ съ реалистами желающіе готовятся въ морскіе и кадетскіе корпуса. Въ приготовительномъ классѣ для желающихъ преподаются теоретически и практически французскій и нѣмецкій языки. Для пансіонеровъ—практика новыхъ языковъ. Пріемныя испытанія начнутся съ 2-го, а ученіе съ 9-го сентября. Одесса, Нѣжинская, домъ Бавли, № 40. 8970—А—1

Г. Ѳ. Хмѣльницкій,
окончившій курсъ медицинскихъ наукъ въ Берлинскомъ университетѣ
ПРИНИМАЕТЪ ПО МАССАЖУ.
Пріемъ отъ 10 до 1 часу дня. Почтовая ул., уг. Покровскаго пер., № 33.

КОССОДО ПЕРЬЯ
Лучшія перья для всякихъ конторскихъ канцелярскихъ работъ и скорописи. Пишутъ свободно толстые и тонкіе штрихи. На каждомъ перѣ надпись по-русски „А. КОССОДО“ (Остерегаться поддѣлки). Продаются въ лучшихъ писчебумажныхъ магазинахъ Одессы, въ Кишиневѣ—у Шехтера и въ Николаевѣ—у Аострова. 10038—К—1

Зубной врачъ
Ш. Б. ДНѢСТРОВСКАЯ
ПЕРЕѢХАЛА въ домъ д-ра Мочутковскаго № 92, уг. Ямской и Тираспольской, кв. № 15.
Пріемъ отъ 11—5 часовъ вечера.
Бѣдныхъ безплатно. 10192—Д—1

Дешевое обученіе
французскому языку съ ПРАКТИКОЮ, каждаго лица ОТДѢЛЬНО, три раза въ недѣлю, ЧЕТЫРЕ руб. въ мѣсяцъ, съ 10 до 1 и съ 3 до 6 час. Почтовая улица, близъ Преображенской, домъ Бельтаки № 38, квартира 11. М. L.

ДРОВА
11½ коп пуд. кавказскія, сухія, пиленныя дубовыя и грабовыя, мѣшаныя въ складахъ № 1 — Штермана и № 10 — Оренштейна, по Приморской ул. Только до 20 сентября; тамъ-же Подольскія дрова. 10182—Д—1

ДОКТОРЪ
Ф. Ф. КѢТЛИНСКІЙ.
Акуш. (съ операц.). Лѣченіе женскихъ болѣзней электричествомъ. Внутр. бол. мужч. и женщ. уг. Ришельев. и Еврейской, № 25/22 Писпаса.
Пріемъ отъ 11—1 ч. и отъ 6—7 ч

Д-ръ КИРБИСЪ
нервныя и внутреннія болѣзни.
ЛѢЧЕНІЕ электричествомъ. Отъ 10—1 ч. дня и съ 4½—6 ч. п.п. Угол. Преображенской и Ямской ул., д. Ковлера. 7122—Д—1

Въ 6-ть мѣсяцевъ
ДВА ЧАСА ежедневно съ каждымъ отдѣльно опытный учитель научиваетъ взрослыхъ французскому разговорному языку, чтенію и письму.
Методъ натуральный. Дерибасовская, уг. Ришельевской, домъ Ралли, квар. 13; парад. ходъ съ Дериб. 11461—В—1

ДОКТОРЪ
С. ПЕРЕЛЬ,
СПЕЦІАЛИСТЪ по болѣзнямъ желудка и кишекъ. Принимаетъ отъ 10—12 и отъ 5—6. Еврейская, домъ Душина.

ДОКТОРЪ
М. Н. Чудновскій
нервныя болѣзни спеціальное лѣченіе электричествомъ угол. Успенской и Ришельевской, № 42.

Д-ръ Вильковыскій,
Ямская, д. № 98, (между Преображенской и Тираспольской), сифилисъ, мочеп. и наружные болѣзни Пріемъ отъ 9 до 11 и отъ 5 до 7 веч.

Глазная лѣчебница
Д-ра мед. Пржибыльскаго
Пріемъ отъ 1 ч. до 4 час. По воскресеньямъ 1½—2½ часовъ. Соборная площадь, № 6.

7-ое
изданіе книги профессора мнемоники С. ФАЙНШТЕЙНА поступило въ продажу во всѣхъ лучшихъ книжныхъ магазинахъ. Цѣна экземпляра
25 коп.

Докторъ Дзюбинъ
Гаванная улица (уголъ Ланжероновской) д. Склаво, № 7. Пріемъ спеціально по венерическимъ, сифилисъ и накожнымъ болѣзнямъ отъ 9 до 12 утра и отъ 7 до веч. Женщинъ отъ 12 час до 1 ч. дня.

ДОКТОРЪ
В. КРУКОВСКІЙ
Дерибасовск. (уг. Преображ.) д. Симонина, 33
ПРІЕМЪ ПО НАКОЖНЫМЪ, МОЧЕПОЛОВЫМЪ И ВЕНЕРИЧ. БОЛѢЗНЯМЪ
отъ 8 час до 1 час. и отъ 5 до 7 час

Д-ръ С. И. Кирьяковъ
Новый пер., кв. 2). Принимаетъ больныхъ внутреннимъ болѣзнямъ отъ 1 до 3-хъ часовъ ежедневно. 1 1190—Д | 1

ЛѢЧЕБНИЦА
ДОКТОРА
ПРЕЙСМАНА
по сифилитическимъ и накожнымъ бол. съ постоянными кроватями.
Угол. Греческой и Карантинной ул., домъ собственный.
Пріемъ приходящихъ больныхъ отъ 12—1 час. дня.
Плата за совѣтъ 20 коп.
Тамъ-же можно имѣть
ВАННЫ
сѣрныя іодистыя и др.
Отъ 9-ми до 12-и отъ 5—7 вечера докторъ принимаетъ у себя. Входъ съ Карантинной ул. 7373—П—1

ПО СЛУЧАЮ
за 50 рублей продается
мягкій гарнитюръ,
крытый краснымъ джутомъ. Уголъ Градоначальнической и Старо-Портофранковской, домъ № 38, вблизи Института. 11207—П—1

Подготовить въ гимназію
въ короткое время
согласна молодая дѣвица, недавно окончившая среднее-учебное заведеніе, но практиковавшая съ большимъ успѣхомъ съ V класса. Преподаваніе ведется по новѣйшему методу. Адресъ прошу оставить въ конторѣ «Одесскихъ Новостей». 11203—П—1

РУССКАЯ ЛѢЧЕБНИЦА
ДЛЯ ПРИХОДЯЩИХЪ БОЛЬНЫХЪ,
Угол Ямской и Спиридоновской ул., домъ Шимановскаго, № 84.
ЧАСЫ ПРІЕМА:
Д-ръ Е. П. ПОРЫВАЕВЪ, по главнымъ болѣзн. отъ 9 до 10 часовъ.
Д-ръ О. И. ОСТОСЛАВСКАЯ, по женскимъ и дѣтскимъ (оспопрививаніе) отъ 11½ до 1 часа.
Д-ръ Н. С. ИГНАТОВСКІЙ, по хирургическимъ и мочеполовымъ, отъ 12 до 1 часа дня.
Д-ръ М. Б. ПЕТРОВСКІЙ, по венерическимъ и накожнымъ, отъ 1 до 2 ч. дня.
Д-ръ Н. П. ХЛОПИНЪ, по внутреннимъ и горловымъ и ушнымъ, отъ 1½ час. до 2½ час.
Д-ръ П. И. ГРЯЗНОВЪ, по внутреннимъ и хирургическимъ, по поносѣльникамъ, средамъ и пятницамъ; отъ 2-хъ до 3½ час.
Д-ръ И. П. КОТЛЯРЕВСКІЙ, по внутр. и нерви. (лѣченіе электричествомъ) отъ 2 до 3½ ч.
Зубной врачъ г-жа О. П. ПѢВНИЦКАЯ-ЧЕРНИНЪ по зубнымъ болѣзн. отъ 10—12 ч.
Плата за совѣтъ 40 коп.
Консультаціи изъ трехъ врачей, по понедѣльникамъ, средамъ и пятницамъ отъ 2 до 3½ часовъ. Плата 3 р. Консультантомъ лѣчебницы состоитъ д-ръ
П. И. ГРЯЗНОВЪ.

ЛѢЧЕБНИЦА
ПРАКТИЧЕСКИХЪ ВРАЧЕЙ,
Тираспольская, уголъ Кузнечной, д. Лебедевой (противъ штаба войскъ одес. воен. округа
Плата за совѣтъ 40 коп.
ЧАСЫ ПРІЕМА:
Д-ръ И. Н. ВАЙНШТЕЙНЪ — по накожнымъ, венерич. сифилит. и мочеполовымъ болѣзнямъ отъ 8—9 ч. утра.
Д-ръ К. Г. БОГРОВЪ — по горловымъ, носовымъ и ушнымъ болѣзнямъ отъ 9—10 ч. утра—по понедѣльникамъ, средамъ и субботамъ.
Д-ръ И. Я. ВИНОКУРОВЪ — по дѣтскимъ бол. отъ 11—12 ч. пополудни.
Д-ръ М. І. КРАНЦФЕЛЬДЪ по болѣзнямъ внутреннимъ и нервной системы отъ 11½—12½ час. попол.
КРАНЦФЕЛЬДЪ по хирургическимъ и мочеполов. бол. отъ 2½—3½ ч.

СРОЧНЫЕ РЕЙСЫ
ПАРОХОДОВЪ
Австрійскаго Лойда.
ПРИНИМАЮТСЯ ГРУЗЫ и ПАССАЖИРЫ
Въ среду, 11 сентября, въ 5 час. дня отойдетъ пароходъ
„ФОРВЕРТСЪ“
по линіямъ ОДЕССА-АЛЕКСАНДРІЯ, съ заходомъ безъ перегрузки въ КОНСТАНТИНОПОЛЬ, ДАРДАНЕЛЛЫ, СМИРНУ, ХІОСЪ, ПИРЕЙ, РОДОСЪ, ЛАРНАКИ, БЕЙРУТЪ ЯФФУ, ПОРТЪ САИДЪ, АЛЕКСАНДРІЮ, а также съ перегрузкой по линіямъ АНАТОЛІЙСКОЙ, ѲЕССАЛІЙСКОЙ, СИРІЙСКОЙ, ЕГИПЕТСКОЙ, въ ТРІЕСТЪ, ИНДІЮ, КИТАЙ, ЯПОНІЮ и ВЛАДИВОСТОКЪ (только грузъ).
За подробными свѣдѣніями обращаться въ агентство Австрійскаго Лойда на Ланжероновской улицѣ, домъ № 13 11460—А—1

Докторъ медицины
И. М. ЛУЦЕНКО
(Ямская, д. № 64) ВОЗВРАТИЛСЯ и возобновилъ пріемъ больныхъ. 11340—Д—1

ТЕЛЕГРАММЫ
„Одесскихъ Новостей“
«Отъ Россійскаго Телеграф. Агентства»
8 (20) сентября.

КОПЕНГАГЕНЪ. 7 сентября къ обѣду въ Бернсторфѣ приглашены были члены русскаго и англійскаго посольствъ.

Греческій король и наслѣдный датскій принцъ съ семействомъ участвовали сегодня на завтракѣ въ Бернсторфѣ.

БЕРНСТОРФЪ. Государь Императоръ рѣшилъ совершить поѣздку въ Англію на новой яхтѣ «Штандартъ», а не на «Полярной Звѣздѣ».

ЧЕРНИГОВЪ. 7 сентября въ 7 часовъ утра прибыли кіевскій митрополитъ, архіепископы: волынскій, одесскій и херсонскій, намѣстникъ Почаевской лавры, настоятельница петербургскаго дѣвичьяго монастыря, товарищъ оберъ-прокурора Саблеръ. На вокзалѣ они были встрѣчены епископомъ Антоніемъ черниговскимъ, начальникомъ губерніи, вице-губернаторомъ, предводителемъ дворянства и каѳедральнымъ протоіереемъ. Съ вокзала митрополитъ проѣхалъ въ Спасо-Преображенскій соборъ, гдѣ передъ входомъ въ алтарь благословилъ народъ. Въ десятомъ часу, въ присутствіи начальника губерніи и другихъ властей Чернигова и прибывшаго на торжество духовенства, монашествующей братіи, хоругвеносцевъ и громаднаго стеченія богомольцевъ, въ соборѣ и во всѣхъ церквахъ города совершена была послѣдняя заупокойная литургія по святителѣ Ѳеодосіи. Богомольцевъ ежедневно прибываетъ до четырехъ тысячъ. Городская дума, желая обезпечить богомольцевъ отъ эксплоатаціи, перенесла свое квартирное справочное бюро на станцію желѣзной дороги, гдѣ богомольцамъ безплатно указываются квартиры по дешевымъ цѣнамъ.

Послѣ заупокойной литургіи панихиду служилъ кіевскій митрополитъ съ архіепископомъ волынскимъ, епископами самарскимъ и новгородсѣверскимъ, 7-ю архимандритами, 5 игуменами, 42 протоіереями и священниками. При пѣніи «Со святыми упокой» и «Вѣчная память»,- всѣ собравшіеся въ соборѣ стали на колѣни.

БАКУ. 7 сентября, между станціей Кюрьдамиръ и селеніемъ Аксу, появилась шайка разбойниковъ. Завязалась перестрѣлка съ командой казаковъ. Убито 3 разбойника, одинъ казакъ раненъ въ грудь.

КАИРЪ. Дервиши удалились изъ Кремана, по прибытіи египетскихъ войскъ. Гарнизонъ перешелъ Нилъ, занялъ Эльгафиръ, который тотчасъ обстрѣляли тремя пароходами Потери англо-египетскихъ войскъ незначительны, одинъ офицеръ раненъ. У дервиша потопленъ одинъ пароходъ.

ЛОНДОНЪ. Опубликовано письмо Розберри, изъясняющее, что обособленное дѣйствіе въ Туціи, въ виду сдѣланнаго Россіей въ 1895 году заявленія что она воспротивится всякому подобному дѣйствію какой-либо державы, привело бы къ Европейской войнѣ, если ранѣе не будетъ достигнуто соглашеніе. Нѣтъ, однако, основанія ожидать, чтобы Россія измѣнила свое отношеніе къ вопросу.

КОНСТАНТИНОПОЛЬ. По свѣдѣніямъ изъ турецкихъ источниковъ, въ армянскомъ кварталѣ Скутарійскаго предмѣстья найденъ нитроглицеринъ, со штемпелемъ армянскаго комитета, а въ кварталѣ Тарлабачи, въ Перѣ, семь начиненныхъ и восемь не начиненныхъ бомбъ.

9 (21) сентября

КОПЕНГАГЕНЪ. 8 сентября въ 10½ час. утра Ихъ Величества отбыли изъ Бернсторфа. По прибытіи въ Копенгагенъ, Ихъ Величества, въ сопровожденіи королевской фамиліи отправились на Императорскую яхту «Штандартъ». Королевская фамилія оставила яхту въ 11¾ часа, при салютѣ русскихъ судовъ. Въ 12½ ч. яхта «Штандартъ» ушла въ море, но безъ салюта, такъ какъ на ней не былъ поднятъ Императорскій штандартъ. За рейдомъ ожидала «Штандартъ» яхта «Полярная Звѣзда», которая будетъ конвоировать «Штандартъ».

ЧЕРНИГОВЪ. Жертвуемыя обществомъ хоругвеносцевъ Троице-Сергіевской лавры четыре роскошныя хоругви вчера вечеромъ торжественно встрѣчены крестнымъ ходомъ; въ которомъ шли всѣ настоятели соборовъ, церквей и монастырей. Двѣ хоругви серебряныя вызолоченыя, двѣ рѣзныя, кипарисныя; хоругвеносцы московскаго Успенскаго и другихъ кремлевскихъ соборовъ на экстренномъ собраніи постановили: собрать между своими членами деньги, какъ начало добровольныхъ пожертвованій на сооруженіе новаго храма въ пещерѣ, гдѣ покоились мощи святителя Ѳеодосія.

Вчера вечеромъ прибылъ предсѣдатель комитета министровъ Дурново; на вокзалѣ онъ былъ встрѣченъ начальникомъ губерніи, вице-губернаторомъ, предводителемъ дворянства и другими властями; въ четвертомъ часу утра богомольцы несмѣтными массами потянули и Борисоглѣбскій соборы, гдѣ послѣ ранней обѣдни принимали Святыя Тайны.

МОСКВА. 8 сентября скончался уфимскій епископъ Діонисій.

СТАВРОПОЛЬ-КАВКАЗСКІЙ. Открыто правильное грузовое движеніе по Ставрополь-Кавказской желѣзнодорожной вѣтви до Ставрополя; открытіе пассажирскаго движенія послѣдуетъ въ ближайшемъ будущемъ.

НИЖНІЙ-НОВГОРОДЪ. Торжественное объявленіе наградъ состоялось въ присутствіи товарища министра финансовъ, губернатора, общественныхъ представителей и выставочной администраціи. Предсѣдатель главнаго комитета экспертовъ Крестовниковъ въ большой рѣчи очертилъ весь ходъ экспертизы, надъ которой работали 476 представителей; отмѣтивъ полную самостоятельность экспертизы и устраненіе всякихъ личныхъ вліяній, указавъ, что изъ 9,700 экспонентовъ награждены 5.925, ораторъ очертилъ состояніе отдѣльныхъ отраслей промышленности, какъ онѣ выяснились по результатамъ экспертизы; послѣ прочтенія главныхъ наградъ, товарищъ министра финансовъ произнесъ прекрасную рѣчь о значеніи выставки и ея результатовъ, и благодарилъ экспонентовъ отъ лица министра финансовъ. Послѣ гимна раздавались списки наградъ.

КОНСТАНТИНОПОЛЬ. Благодаря указаніямъ задержаннаго въ Скутари армянина, полиція открыла въ Перѣ въ принадлежащемъ армянину домѣ, жильцы котораго куда-то скрылись, складъ бомбъ и взрывчатыхъ веществъ, объ открытіи котораго сообщено вчера; всѣ вещи спрятаны въ находящемся при домѣ колодцѣ; найдено, 6 большихъ, 20 малыхъ бомбъ, бумаги, небольшой типографскій станокъ; одновременно въ различныхъ мѣстахъ Скутари найдено множество взрывчатыхъ веществъ, угрожающихъ писемъ, программъ, произведеній печати, переписка съ центральнымъ комитетомъ, при чемъ арестовано двое главарей и четырнадцать соучастниковъ заговора.

13,000 армянъ, принадлежащихъ къ здѣшнимъ 32 церковнымъ округамъ, поднесли великому визирю адресъ, въ которомъ выражаютъ чувства вѣрности и преданности правительству и высказываютъ признательность за многочисленныя доказательства милости и справедливости падишаха.

ВѢНА. Императоръ Францъ-Іосифъ, въ сопровожденіи эрцгерцога Оттона и свиты, выѣхалъ на маневры въ Шокатурнъ, въ Венгріи.

ЛОНДОНЪ. Согласно телеграммѣ агентства Рейтера изъ Кремана египетскія канонерки пришли въ Донголу и завладѣли тамошнимъ казначействомъ и хлѣбными амбарами; туземцы показали, что Донгольскій губернаторъ Басхаро, пользующійся репутаціею доблестнаго воина, былъ вчера тяжело раненъ; непріятельскій отрядъ, который, сражаясь, очистилъ Эль-Хафиръ, отступаетъ къ Донголѣ.

ЭДИНБУРГЪ. Въ Эдинбургѣ и по дорогѣ въ Бальмораль идутъ приготовленія: весь путь будетъ освѣщаться электричествомъ, принцъ Уэльскій прибылъ, остановился у лорда Розберри, въ Дольменью, близъ Бальмораля; прибылъ русскій посолъ въ Лондонѣ Стааль.

Награды на Всероссійской выставкѣ въ Нижнемъ-Новгородѣ.
8-го (20-го) сентября.

Списокъ экспонентовъ, награжденныхъ правомъ изображенія государственнаго герба:

Сельское хозяйство: Бобрицкіе графы Александръ, Владиміръ и Левъ Алексѣевичи, въ Кіевской губ.; товарищество Джонъ Грізвъ и К°, въ Бердянскѣ; Лигартъ Эмиль и К°, въ Москвѣ; Потоцкая, Марія Ксаверьевна, графиня, въ Високо-Литовскѣ; Рязанское товарищество сельско-хозяйственныхъ орудій и машинъ; Шатиловъ, Иванъ Осиповичъ, въ Тульской губ.; Эльворти, Р. Т., въ Елисаветградѣ.

Домашнія животныя: Бландовы, В. и Н., въ Москвѣ.

Охотничьи, пушные и рыбные промыслы: Дубининъ, А. К., торгово-промышленная фирма, въ Одессѣ; Сапожниковы, братья, въ Астрахани.

Горное дѣло и металлургія: Александровскій сталелитейный заводъ; Алексѣевское горнопромышленное общество „Ауэрбахъ, А. и К.“; товарищество ртутнаго производства „Катавъ“; Ивановскіе горные заводы князя Бѣлосельскаго-Бѣлозерскаго; Бѣлорѣцкіе горные заводы; Гута-Банкова чугуноплавильный, желѣзодѣлательный, сталелитейный и рельсопрокатный заводъ въ Донбассѣ; Горнов и Михаиловъ А. М. въ Москвѣ; „Баварія“ общество пиво-медоваренаго завода въ Петербургѣ; Норблинъ, бр. Бухъ и Вернеръ акціонерное общество металлическихъ фабрикъ въ Варшавѣ; Олоняинниковъ И. П. фирма П. И. Олоняинникова въ Ярославлѣ; Оссовецкаго И. С. товарищество въ Москвѣ; Остремъ бр. въ Уленборгѣ, Попова М. въ Петербургѣ; рижскихъ писчебумажныхъ фабрикъ акціонерная комп. Ритингъ И. и К. въ Петербургѣ; русское общество для выдѣлки и продажи пороха въ Петербургѣ; русскихъ паровыхъ маслобоенъ товарищество въ Петербургѣ; Самгинъ С. Д. въ Москвѣ; Петербургское производство обуви, товарищество Струнъ Н. Н. въ Петербургѣ; сѣверное стекольное промышленное общество Тиль Каръ и К° въ Москвѣ; Фрезе И. К. въ Петербургѣ, Шеленкеръ К. К. въ Кіевской губ.; Шмидтъ братья въ Саратовѣ; Шмидтъ К. Х., товарищество рижской маслобойни, южно-русскаго кожевеннаго производства товарищество въ Одессѣ; „Эйнемъ“ товарищество въ Москвѣ; Абрикосова А. И. сыновей товарищество въ Москвѣ, Бобринскіе В. А. И. Л. графы за Смѣлянскій заводъ; Богдановъ И. К. товарищество въ Петербургѣ; Брусницынъ Н. М. сыновья въ Петербургѣ; Варыпаевъ Л. М. въ селѣ Павловѣ Нижегородской губ.; Возьфшмидтъ А. въ Ригѣ за водочное производство, «Вулканъ» общество въ Варшавѣ; Говардъ В. В., троицко-кондровская писчебумажная фабрика въ Москвѣ, Гордличка и подъ фирмой «Чехи» въ Сѣдлецкой губ. у Горволинской; Дитятковское товарищество писчебумажныхъ фабрикъ въ Кіевѣ; Завьяловыхъ Л. и А. товарищество въ селѣ Ворсмѣ Нижегородской губ.; Колинкинскаго пивовареннаго завода товарищество въ Петербургѣ; Кольчугина товарищество латунного и мѣднопрокатнаго завода во Владимірской губ. Юрьевскаго уѣзда, Кондратова Д. Д. наслѣдники Владимірской губ.; Крестовниковыхъ братьевъ фабрично-торговое товарищество въ Москвѣ; Кригсманъ А. В. и Штурца въ Ригѣ; Кузнецова М. С. товарищество, Кушнаревъ А. С. въ Ростовѣ; «Ландринъ Георгій» торговый домъ въ Петербургѣ; Лепешкина Н. В. сыновей торговый домъ въ Москвѣ; Мальцевскихъ заводовъ акціонерное общество Мамонтовыхъ бр. А. и Н. товарищество въ Москвѣ; Невское стеаринное товарищество въ Петербургѣ; Оболенскій А. Д. князь въ Пензенской губ. Городищенскаго уѣзда; Паскевича князя Добружская писчебумажная фабрика Могилевск. губ. ст. Добрушъ; Петровъ В. Е. въ Петербургѣ; Понизовкина Н. сыновья торговый домъ въ Ярославлѣ; Поповы бр. К. и С. въ Москвѣ; Пфейферъ братья въ Варшавѣ; Рабенекъ Людвигъ товарищество въ Москвѣ, Ралле А. и К° въ Москвѣ; Розенкранцъ общество мѣднопрокатнаго и трубнаго завода въ Петербургѣ; Россійско-американской резиновой мануфактуры товарищество въ Петербургѣ; Рыловникова сыновья торговый домъ и Сеньковскіе А. А. въ Москвѣ; Ситновъ Г. Ф. съ сыновьями въ Москвѣ; Смирнова П. А. товарищество въ Москвѣ; Сочевка общество писчебумажныхъ фабрикъ въ Варшавѣ; Темлеръ и Шведе общество кожевеннаго завода въ Варшавѣ; Тентелевскаго химическаго завода товарищество въ Петербургѣ; «Терва Коксъ» акціонерное общество въ Таваструйской губ.; Трехгорное пивоваренное товарищество въ Москвѣ; Ушкова П. К. и К° товарищество химическихъ заводовъ въ Елабугѣ; Финляндскій П. Н. въ Москвѣ; Харитоненко И. Г. сыновья за Павловскій заводъ; Шибаевъ С. М. и К° въ Москвѣ.

Художественно-промышленный: Бо-

тепюжъ, подъ фирмой Беккеръ въ Петербургѣ; Бенке А. Е. въ Петербургѣ; Варнеке и К° въ Петербургѣ; Винклеръ К. Л. въ Петербургѣ; Грачевы братья въ Петербургѣ, Дидерихсъ братья И. и А. въ Петербургѣ, Кушнаревъ И. Н. и К° въ Москвѣ; Марксъ А. Ф. въ Петербургѣ; Мюльбахъ Ф. Ф. въ Петербургѣ; Сытинъ И. въ Москвѣ; Фаберже К. въ Петербургѣ и Москвѣ; Фраже Іосифъ въ Варшавѣ, Шиндлеръ и Мей, преемники фирмы Шереръ Набгольцъ и К° въ Москвѣ; Штадлеръ и Паттиноть въ Петербургѣ; Юргенсонъ П. Ив. въ Москвѣ; Леманъ О. И. въ Петербургѣ, Лукутинъ Н. А. въ Москвѣ; Шмидтъ П. А. въ Москвѣ; Шмидтъ П. А. въ Москвѣ; Штаурцваге А. Эд. въ Москвѣ.

Народное образованіе, метеорологія, охраненіе народнаго здравія, благотворительность, подача помощи страждущимъ и спасеніе на водахъ: Ферреінъ К. И. въ Москвѣ; Трындина Е. С. сыновья въ Москвѣ.

Торговля и промышленность.

9 сентября.

Петербургъ. Векс. курсъ на Лондонъ чекъ 94.25, на 3 мѣс. 93.70, на сроки —.—, Векс. курсъ Парижъ чекъ 37.40, на 3 мѣс. 37.22½, Берлинъ чекъ 46.22½, на 3 мѣс. 45.75, Амстердамъ на 3 мѣс. —.—, 4% государствен. рента 1894 г. 98.75, 1-й внутр. съ выигр. заемъ 279.50, 2-й 249—25, дворянскій 209.—.

Берлинъ, 9-го (21-го) сентября. Таксировка рубля 217.—. Начальная котировка 217.—. Заключительная котировка 217.—.

„Товарный отдѣлъ".

9 (21) сентября.

Берлинъ. Пшеница понизилась на 1 марку. Рожь на ½ мар.

Метеорологическая телеграмма.

Телеграмма главной физической обсерваторіи, полученная метеорологической обсерваторіей Императорскаго Новороссійскаго университета.

Общее состояніе погоды въ Европѣ.

Петербургъ, 8 сентября.

Константинополь. Барометръ 760,6, штиль, ясно, температура + 16,6° R, влажность воздуха 74%.

Тріестъ. Барометръ 756,5, легкій вѣтеръ отъ SO, малооблачно, температура + 16,6° R., влажность 73%, осадковъ 1 мм. Низкое давленіе въ большей части Европы, минимумы 746 въ Христіанзундѣ, 747 въ Торецкомъ; максимумъ 765 на Кавказѣ, сильные вѣтры въ Пензенской и Саратовской губ.; дожди во многихъ мѣстахъ сѣверной Россіи, сухая погода въ южной Россіи; температура немного выше нормы въ Россіи; близка къ нормѣ въ остальной Европѣ.

Петербургъ, 9 сентября.

Варна. Барометръ 757,7, малоовѣтріе отъ WNW, туманъ, температ. 14.0°R., влажность 99%. Тріестъ. Барометръ 754,2, тихій вѣтеръ отъ SW, пасмурно температура + 15.0°P., влажность 64% осадковъ 43 миллм. Давленіе выше 760 на Дону, на Волгѣ, на сѣверѣ Норвегіи; низкое давленіе въ остальной Европѣ, въ Христіанзундѣ 750 въ Варшавѣ 749; дож. ясно на Дону, въ ост. половинѣ Волги; пасмурно, мѣстами дожди въ большей части остальной Россіи; температура вообще близка къ нормѣ.

Ожидаемая въ ближайшемъ будущемъ погода.

Ожидается: сухо на сѣверо-востокѣ, на востокѣ, на юго-востокѣ; мѣстами дожди на сѣверо-западѣ, въ центрѣ, на западѣ, частью на юго-западѣ; холоднѣе на крайнемъ сѣверѣ.

Правительственныя распоряженія.

ВЫСОЧАЙШІЕ ПРИКАЗЫ ПО ВОЕННОМУ ВѢДОМСТВУ.

Сентября 1 дня, въ Бериторфѣ.

На основаніи С. В. П., 1869 г., кн. VII ст. 197 по запасу арміи: уволенный изъ 52 пѣх. Виленскаго Его Императорскаго Высочества Великаго Князя Кирилла Владиміровича полка въ запасъ арміи унтеръ-офицеръ Арутюновъ—въ прапорщики запаса армейской пѣхоты (по Ѳеодосійскому уѣзду).

УМЕРШІЙ ИСКЛЮЧАЕТСЯ изъ СПИСКА: состоявшій въ запасѣ полевой пѣшей артиллеріи и на учетѣ по одесскому уѣзду прапорщикъ Сахаровъ.

Сентября 2 дня, въ Бериторфѣ.

НАЗНАЧАЕТСЯ: по кавалеріи: командиръ Крымскаго дивизіона, подполковникъ Гернгросъ—командиромъ 35 Драгунскаго Бѣлгородскаго Его Величества Императора австрійскаго короля венгерскаго Франца-Іосифа I полка.

По министерству юстиціи, 31 августа 1896 года, № 33:

ПРОДОЛЖАЕТСЯ срокъ заграничнаго отпуска: предсѣдателю кишиневскаго окружнаго суда, дѣйств. статск. сов. Клопову, на двѣ недѣли.

ПРИКАЗЫ.

По министерству иностранныхъ дѣлъ, 4-го сентября 1896 г., № 14.

ОПРЕДѢЛЯЕТСЯ на службу по вѣдомству министерства иностранныхъ дѣлъ, окончившій курсъ въ Императорскомъ новороссійскомъ университетѣ съ дипломомъ второй ст. Павелъ Анненковъ—чиновникомъ сверхъштата въ департаментѣ внутренныхъ сношеній, съ 20 августа 1896 г.

ПЕРЕВОДИТСЯ, состоявшій въ штатѣ чиновниковъ канцеляріи одесскаго градоначальника, неимѣющій чина Иванъ Митровичъ—на службу по вѣдомству министерства иностранныхъ дѣлъ, съ причисленіемъ къ департаменту личнаго состава и хозяйственныхъ дѣлъ, съ 14 августа 1896 г.

О городскомъ финансовомъ контролѣ.

Одной изъ наиболѣе слабыхъ сторонъ городского хозяйства Одессы является отсутствіе правильнаго, фактическаго контроля надъ дѣятельностью городскихъ финансовъ. И въ мѣстной печати, и въ самомъ городскомъ управленіи уже не однажды высказывались жалобы на такое отсутствіе контроля, вредно отражающееся не только на равновѣсіи городского бюджета, систематически нарушаемомъ, и угрожающее рано или поздно финансовымъ крахомъ, но и на самомъ поступленіи городскихъ доходовъ и правильной, равномѣрной оцѣнкѣ городскихъ имуществъ. Мы въ свое время указывали на систематическія передержки по разнымъ статьямъ городской росписи, общая сумма которыхъ въ одномъ 1895 г. достигла почти 20,000. И, не смотря на то, что по той-же росписи, остатокъ по всѣмъ статьямъ исчисленъ почти въ 29,000 тыс., экономіи не только не получилось, но дефицитъ по исполненію смѣты на 1895 г. достигъ внушительной суммы 133,000 руб.; допускаемъ, что этотъ перевѣсъ расходовъ надъ доходами вызванъ насущными нуждами города; но не въ этомъ теперь дѣло. Это доказываетъ, съ одной стороны, что надъ городскими финансами, какъ мы уже говорили, нѣтъ контролирующей единой инстанціи, которая блюла-бы строгое соотвѣтствіе между приходами и расходами и не давала-бы каждой отдѣльной отрасли хозяйства, безъ вѣдома другихъ, на свой рискъ и страхъ, увеличивать свойственные ей расходы, а съ другой—строго наблюдала-бы, какъ за правильной оцѣнкой городскихъ имуществъ и статей обложенія, такъ равно и за правильнымъ и неуклоннымъ поступленіемъ оцѣночнаго сбора.

Въ нынѣшнемъ году, благодаря инициативѣ г. городского головы, В. Н. Лигина, учреждена была повѣрка городскихъ сборовъ, повѣрка, произведенная въ двухъ городскихъ участкахъ, Александровскомъ и Петропавловскомъ, и обнаружившая массу ускользавшихъ отъ оцѣнки имуществъ и статей обложенія, что лишало городскую кассу значительной суммы дохода, какъ это читатель увидитъ изъ ниже помѣщенной смѣтки.

Инициатива г. городского головы въ дѣлѣ провѣрки оцѣночнаго сбора и статей обложенія принесетъ несомнѣнную пользу дѣлу упорядоченія городскихъ доходовъ, хотя-бы въ томъ отношеніи, что укажетъ на существующую неурядицу въ дѣлѣ распредѣленія и взиманія городскихъ доходовъ,—но сама по себѣ, въ той формѣ, въ какой она примѣнена къ двумъ участкамъ, имѣетъ какъ-бы случайный характеръ. Мы не сомнѣваемся, что эта первая проба, обнаружившая неурядицу, выработается у инициатора ея въ стройную и постоянную систему фактическаго, и не книжнаго, контроля—не только надъ оцѣночнымъ сборомъ, но и надъ всей финансовой дѣятельностью города, контроля въ формѣ особой коммисіи изъ свѣдущихъ гласныхъ, подчиненной непосредственно городскому головѣ. Только такой систематическій и дѣйствующій по выработанному плану контроль и можетъ оградить городскіе финансы отъ одолѣвающихъ ихъ неурядицъ.

ИНОСТРАННЫЯ НОВОСТИ.

Путешествіе Ихъ Императорскихъ Величествъ.

„Figaro" сообщаетъ, что изъ Копенгагена Ихъ Императорскія Величества на яхтѣ «Полярная Звѣзда» отправятся въ Англію и высадятся на берегъ въ морскомъ портѣ Лейта (Leith). Встрѣчены будутъ Ихъ Императорскія Величества герцогами Іоркскимъ и Коннаутскимъ и маркизомъ Салисбюри. Въ Баллатерѣ (Ballater) Ихъ Императорскія Величества будутъ приняты принцемъ Уэльскимъ и главными чинами двора и затѣмъ направятся въ Бальморалъ, гдѣ имѣетъ пребываніе королева Викторія.

Лондонскія газеты сообщаютъ, что не смотря на семейный характеръ, который будетъ носить пріемъ Ихъ Императорскихъ Величествъ въ Англіи, Русскому Царю представится случай составить Себѣ понятіе о силѣ британскаго флота. При прибытіи въ Лейтъ, Его Императорское Величество будетъ встрѣченъ салютомъ изъ орудій ламаншской эскадры. На этихъ дняхъ, эскадра эта соберется въ Дунсѣ, чтобы двинуться оттуда въ Лейтъ.

Приготовленія къ пріему Ихъ Величествъ во Франціи.

Медаль въ память посѣщенія Ихъ Величествами монетнаго двора въ Парижѣ, заказанная академику Шапленю, будетъ носить изображеніе Ихъ Величествъ въ профиль. Государыня Императрица изображена съ короною на головѣ, откуда ниспадаетъ на плечи серебряная вуаль; Государь Императоръ изображенъ въ полковничьемъ мундирѣ. Съ лѣвой стороны выгравировано: «Nicolas II», съ правой:—«Alexandra». Оборотная сторона медали почти сплошь занята надписью: «Leurs Majestés Imperiales visitent l'hôtel de la Monnaie—Octobre 1896» (Ихъ Императорскія Величества посѣщаютъ монетный дворъ октября 1896). День посѣщенія еще не помѣченъ. На этой-же сторонѣ изображенъ вѣнокъ изъ цвѣтовъ, приколотый узломъ изъ лентъ; на верхней части медали изображеніе русскаго и французскаго гербовъ, находящихся рядомъ; снизу, монетный прессъ. Медаль эта очень изящна.

Населеніе уже дѣятельно готовится къ украшенію своихъ домовъ; владѣльцы магазиновъ увѣряютъ, что, не смотря на огромные запасы флаговъ и фонариковъ, нѣтъ возможности удовлетворять всѣ требованія на эти предметы.

Промышляющіе разнаго рода приспособленіями, съ которыхъ можно будетъ видѣть кортежъ, позаботились за цѣлый мѣсяцъ впередъ законтрактовать лѣстницы, высокія табуретки и т. п. Населеніе требуетъ, кромѣ трехцвѣтнаго русскаго знамени, еще Императорскій желтый

Муниципалитетъ 9-го округа Парижа раскленъ трехцвѣтныя афиши, въ которыхъ приглашаетъ населеніе заняться украшеніемъ своихъ домовъ и подготовленіемъ празднествъ; всѣмъ привратникамъ разосланы подписные листы для сбора пожертвованій. Афиша заключаетъ въ себѣ воззваніе ко всѣмъ обитателямъ округа, безъ различія политическихъ убѣжденій, такъ какъ теперь въ каждомъ должно говорить только чувство патріотизма.

Императорскій поѣздъ вернулся изъ пробнаго путешествія въ Шербургъ. Поѣздъ шелъ со скоростью 35 километровъ въ часъ, очень плавно, безъ всякихъ задержекъ. Путь найденъ въ вполнѣ исправномъ видѣ, и никакихъ поправокъ не требуется.

200-лѣтній юбилей династіи Негушей.

Самая маленькая столица въ мірѣ, Цетинье, развиваетъ за послѣднее время необычайную дѣятельность.

Торжества помолвки дочери князя Елены съ неаполитанскимъ принцемъ совпали съ празднествами по поводу 200 лѣтняго юбилея черногорской династіи Негушей.

Еще въ январѣ князь Никола объявилъ премію въ 5.000 франковъ за лучшую исторію его царствованія, а также царствованія его предшественниковъ; двѣ преміи въ 750 фр. и 250 фр. назначены за два лучшихъ проекта памятника его предку Даниилу I, первому владыкѣ Черногоріи.

Всѣдъ затѣмъ предположено было воздвигнуть на одной изъ вершинъ, подымающихся надъ столицей, часовню, куда 8 сентября торжественно перенесены были останки князя Даниила, покоящіеся въ монастырѣ Іоанна въ Цетиньѣ.

По самое главное торжество, это—открытіе новыхъ казармъ, зданіе которыхъ заложено было княземъ прошлымъ лѣтомъ.

Эти казармы отмѣчаютъ новую эру въ исторіи Черногоріи. Хотя страна эта за свое пятисотлѣтнее существованіе, вела нескротимыя войны, то съ Турціей, то съ Австріей и разъ съ Наполеономъ, тѣмъ не менѣе, до послѣдняго времени Черногорія, самая воинственная страна на Балканскомъ полуостровѣ, не имѣла правильнаго войска.

Черногорской арміей была до сихъ поръ вся вооруженная нація, такъ какъ ни одинъ горецъ не выходитъ изъ дому безъ заряженнаго револьвера за поясомъ.

При всякой тревогѣ вставало, какъ одинъ человѣкъ, все населеніе, не исключая женщинъ и подростковъ.

Благодаря такой организаціи или, лучше сказать, отсутствію всякой организаціи, отецъ князя, Марко, выигралъ битву при Граховѣ въ 1858 году; благодаря этому, князь получилъ георгіевскій крестъ за искусное взятіе Пикшича въ турецкую войну 1877 г. Но послѣднія войны, а также военныя приготовленія Австріи, убѣдили князя въ необходимости завести постоянную армію.

Россія доставила сюда оружіе въ прошломъ году—правда, не новыхъ образцовъ,—а въ Подгоріцѣ, самомъ крупномъ черногорскомъ городѣ, устроено военное училище, подъ руководствомъ 18 мѣстныхъ офицеровъ, получившихъ образованіе въ Моденѣ и Россіи.

Въ случаѣ войны, князь можетъ выставить 33.222 человѣка, не считая его тѣлохранителей, по волѣ большого юмориста, султана, превращенныхъ въ конную вооруженную гвардію.

По окончаніи казармъ, предполагается посылать туда для обученія войска по батальонамъ на 3-мѣсячный срокъ.

Самъ князь, драматургъ и поэтъ, сочинилъ уже восемь военныхъ маршей для этихъ батальоновъ.

По случаю торжествъ, князь выпустилъ также новыя почтовыя марки, такъ какъ онъ очень гордится своими почтовыми сооруженіями.

Устраивается также и школьный праздникъ въ окрестностяхъ Цетиньо. Успѣхи образованія быстро двигались впередъ съ тѣхъ поръ, какъ князь Николай, 36 лѣтъ тому назадъ вступилъ на престолъ.

Предшественникъ его, Данило II, обыкновенно самъ, въ задней комнатѣ стараго дворца, давалъ уроки дѣтямъ знатныхъ фамилій; но въ 1869 году былъ, наконецъ, основанъ женскій институтъ и такъ называемая „Богословія" для мальчиковъ въ Цетиньѣ.

Первоначальное образованіе введено теперь повсемѣстно въ странѣ, и по деревнямъ сельскій совѣтъ—въ Черногоріи очень хорошо устроенное мѣстное самоуправленіе—приглашаетъ компетентныхъ лицъ читать лекціи старшему поколѣнію о пользѣ ученія.

Но чѣмъ князь дѣйствительно можетъ похвастаться, такъ это—дорогами. До его восшествія на престолъ въ странѣ не было совсѣмъ проѣзжихъ дорогъ, и страшная Каттарская лѣстница была единственнымъ средствомъ соединенія съ Цетиньѣ.

Теперь-же тамъ 97½ миль превосходнаго шоссе, по которому можно проникнуть въ самый центръ страны. По озеру Скутари ходитъ англо-черногорскій пароходъ, а между Каттаро и столицей ходитъ дилижансъ. Поговариваютъ даже о желѣзной дорогѣ.

Державы и Порта.

Газетою «New-York Herald» получено изъ Вѣны слѣд. сообщеніе:

Во время недавняго пребыванія Русскаго Императора въ Вѣнѣ, между различными кабинетами состоялось соглашеніе относительно восточныхъ дѣлъ. Соглашеніе это, ускоренное послѣдними константинопольскими безпорядками, повело къ рѣшенію сосредоточить внушительныя морскія силы по близости Дарданеллъ. Сдѣлавъ это, Европа обратится съ коллективною нотою, имѣющею почти характеръ ультиматума, къ оттоманскому правительству, предлагая ему нѣчто въ родѣ международнаго контроля для осуществленія мѣръ, долженствующихъ обезпечить миръ, безопасность и правосудіе въ Оттоманской имперіи, безъ ущерба ея политической и территоріальной цѣлости. Въ случаѣ, если Порта дастъ отрицательный или уклончивый отвѣтъ, державы прекратятъ политическія сношенія и это послужитъ прелюдіей къ совмѣстной морской демонстраціи въ Босфоръ.

Европа, конечно, предпочла-бы не занимать проливовъ и не нарушать такимъ образомъ существующихъ договоровъ, но она все-таки рѣшится на такой шагъ, если поступить такъ заставятъ ее высшія соображенія гуманности и заботы объ общихъ интересахъ.

«Memorial Diplomatique», приводя извѣстіе о томъ, что весь итальянскій флотъ теперь мобилизованъ, говоритъ:

Въ итальянскихъ политическихъ кругахъ вовсе не скрываютъ, что мобилизація флота предпринята потому, что римскій кабинетъ ожидаетъ весьма важныхъ событій на Востокѣ. Не слѣдуетъ впрочемъ, забывать, что именно изъ Рима пущенъ былъ проэктъ о созывѣ европейскаго конгресса и затѣмъ о совмѣстныхъ дѣйствіяхъ державъ противъ Оттоманской имперіи. Въ Римѣ спятся призвать положеніе дѣлъ въ самыхъ мрачныхъ краскахъ и начинаютъ говорить о необходимости раздѣла Турціи.

Нѣкоторые англійскіе консервативные органы распустили слухъ, будто Россія, въ виду опасностей, угрожающихъ турецкой столицѣ, обратилась къ англійскому правительству съ предложеніемъ принять совмѣстныя мѣры въ случаѣ вооруженнаго вмѣшательства въ турецкія дѣла. „Nord" объявляетъ этотъ слухъ «безусловно ложнымъ», изобрѣтеннымъ для того, чтобы возбудить недовѣріе къ Россіи, вообще, и Турціи въ особенности.

«Никакого предложенія въ этомъ смыслѣ,—говоритъ „Nord",—Россія не дѣлала ни одной изъ державъ, и, во всякомъ случаѣ, съ подобными предложеніями она не къ англіи. кромѣ того, для такихъ предложеній въ настоящее время нѣтъ никакого повода».

Отличающаяся своею умѣренностью въ восточномъ вопросѣ газета „Times" говоритъ, что «вооруженное вмѣшательство въ турецкія дѣла непремѣнно привело-бы къ возобновленію убійствъ на большомъ пространствѣ. Кромѣ того, если-бы къ этому вмѣшательству прибѣгла Англія безъ соглашенія съ другими державами, то оно привело-бы къ европейской войнѣ».

Затѣмъ „Times" ставитъ вопросъ о союзникахъ и противникахъ Англіи въ этомъ походѣ.

«Образъ дѣйствій Россіи, — говоритъ „Times"—былъ вполнѣ точно опредѣленъ княземъ Лобановымъ въ прошломъ году. Франція держалась той-же политики. Австрія и Германія, по слухамъ, пришли къ соглашенію во время вѣнскаго свиданія, и традиціонная политика Австріи не оставляетъ никакихъ сомнѣній относительно природы этого соглашенія. Италія, быть можетъ, пошла-бы вмѣстѣ съ нами, но она составляетъ часть тройственнаго союза, кромѣ того, у ней имѣется много другихъ заботъ. Что касается Германіи, то о ея намѣреніяхъ можно судить по толкамъ берлинскихъ газетъ. Неужели защитники армянской агитаціи могутъ, при такихъ обстоятельствахъ, рискнуть попытать счастье въ европейской войнѣ?».

Къ положенію дѣлъ въ Константинополѣ.

Паника въ Перѣ и Галатѣ, вызванная арестомъ армянъ, продолжается. Европейцы встревожены. Посолы великихъ державъ собрались на конференцію у барона Каличе. По слухамъ, 20 учениковъ военной школы, призванные смѣнить придворную стражу въ Ильдызъ-Кіоскѣ, убиты.

Въ Константинополѣ многіе софты сосланы. Дворцовая стража султана преобразована. Мосты и общественныя зданія охраняются. Армянскій комитетъ угрожаетъ произвести новые безпорядки.

Массовые аресты и массовыя выселенія не даютъ улечься паникѣ. Слухи о предстоящихъ новыхъ покушеніяхъ со стороны армянскихъ революціонеровъ поддерживаютъ сильное возбужденіе въ мусульманскомъ населеніи. Возбужденіе это проявляется наружу страшными угрозами, исходящими нерѣдко изъ устъ даже турецкихъ сановниковъ. Множество армянскихъ семействъ поспѣшно оставляютъ Константинополь. Коммисія по выселенію армянъ начала свою дѣятельность, но на ея результаты не возлагаютъ большихъ надеждъ, несмотря на то, что во главѣ ея стоитъ почтенная личность—Шакиръ-паша, нынѣ начальникъ военнаго кабинета падишаха. Посольства охраняются командами станціонеровъ. Въ зданіи „Dette Publique" найдена бомба. Члены армянскаго комитета продолжаютъ свою дѣятельность, несмотря на самыя строгія полицейскія мѣры. Еще на дняхъ они обошли всѣ армянскіе лавки и магазины, требуя отъ владѣльцевъ ихъ денегъ на цѣли комитета. Одного ювелира они обложили въ 120 тур. фунтовъ, которые тотъ, понятно, безпрекословно уплатилъ. До сихъ поръ полиціи не удалось задержать ни одного изъ этихъ смѣлыхъ заговорщиковъ. Нѣкоторые консулы посовѣтовали своимъ согражданамъ запастись на всякій случай провіантомъ. По слухамъ, произошли манифестаціи софтовъ въ Скутари и передъ Ильдызъ-Кіоскомъ. Много софтовъ выслано изъ столицы. Всего ихъ насчитывается въ Константинополѣ до 15,000 человѣкъ. На-дняхъ собралась санитарная коммисія для обсужденія мѣръ къ предупрежденію эпидеміи, могущей возникнуть вслѣдствіе того, что тѣла убитыхъ армянъ похоронены на скорую руку.

Бывшій коммисаръ „Dette Publique" Мурадъ-бей высказалъ сотруднику „Figaro", что Турція очутится въ опасномъ положеніи, если не будутъ введены въ ней реформы.

На чрезвычайномъ засѣданіи совѣта министровъ, министръ финансовъ заявилъ, что необходимо во что бы то ни-стало достать 2½ мил. фунтовъ.

Укрѣпленія проливовъ.

Въ связи съ сообщеннымъ по телеграфу изъ Константинополя извѣстіемъ, что начальникъ штаба одесскаго военнаго округа, съ разрѣшенія султана, осматривалъ укрѣпленія Дарданеллъ, приводимъ появившуюся въ „Koelnische Zeit." статью о проливахъ. Газета, между прочимъ, говоритъ:

Въ виду господствующихъ при турецкомъ дворѣ и въ турецкомъ военномъ вѣдомствѣ порядковъ, воздвигнутыя на берегахъ проливовъ укрѣпленія вовсе не въ состояніи преградить дорогу многочисленной и сильной эскадрѣ. Устройство и профили верковъ, ихъ вооруженіе и гарнизоны таковы, что о продолжительномъ боѣ врядъ-ли можетъ быть и рѣчь. Большая часть шанцевъ не способна къ сопротивленію, а такъ какъ подходы верковъ открыты, то они безъ труда могутъ быть взяты съ тыла десантными войсками. Плавучія препятствія или мины въ счетъ не идутъ, если нападеніе флотомъ будетъ произведено врасплохъ.

Движеніе противъ Турціи.

Агитація по всей Англіи противъ султана продолжается. Лордъ Салисбюри получаетъ сотни петицій, направленныхъ противъ султана. Совѣтникъ англійскаго посольства въ Константинополѣ Герберъ вызванъ въ Лондонъ.

„Secolo" говоритъ, что лордъ Салисбюри узнавалъ мнѣніе итальянскаго правительства по вопросу о низложеніи султана.

Органъ маркиза Салисбюри „Standard" въ новой передовой статьѣ, посвященной низложенію султана, приходитъ къ заключенію, что маркизу Салисбюри всѣ такты придется обратиться къ державамъ, съ такимъ предложеніемъ.

„Daily News" высказываетъ надежду, что громадное движеніе въ Англіи въ пользу турецкихъ христіанъ убѣдитъ Русскаго Императора въ томъ, что Англіи вовсе не руководуется при этомъ тѣми своекорыстными побужденіями, которыя намъ приписываетъ Германія.

Арестъ Ирландскихъ феніевъ.

Объ арестѣ въ Булони извѣстнаго феніанскаго заговорщика Тиннана (Tynan) организовавшаго 14-ть лѣтъ тому назадъ убійство лорда Кавендиша и Бёрка в Дублинѣ, сообщаютъ, что послѣ этого убійства Тиннанъ, опасаясь грозившаго ему ареста, бѣжалъ въ Америку и оставался тамъ до послѣдняго времени. За его поимку была обѣщана сумма въ 5,000 фунтовъ стерлинговъ. Въ августѣ мѣсяцѣ нынѣшняго года Тиннанъ выѣхалъ изъ Соединенныхъ Штатовъ въ Европу. Онъ высадился въ Генуѣ и отправился въ Парижъ, гдѣ, по слухамъ, встрѣтился съ разными лицами, приверженными къ феніанской организаціи. Англійскіе сыщики узнали о прибытіи Тиннана въ Европу и слѣдили за нимъ по пятамъ. Въ Парижѣ Тиннанъ находился въ обществѣ нѣкоего Белла, и полиція предполагала, что обѣ они собираются переправиться въ Англію. Тиннанъ, повидимому, не рѣшился на такой рискованный шагъ, но Белль нѣсколько дней тому назадъ осуществилъ свое намѣреніе и 31-го августа былъ арестованъ въ Глазго, по обвиненію в участіи въ динамитномъ заговорѣ. Тиннанъ прибылъ въ Булонь въ прошлую пятницу и остановился въ гостинницѣ, подъ именемъ Джорджа Гордона. 1-го сентября занимаемый имъ нумеръ явились англійскіе сыщики, сопровождаемые мѣстнымъ французской полиціей, и одинъ изъ нихъ приставивъ ко лбу Тиннана заряженный револьверъ, заявилъ, что выстрѣлитъ въ случаѣ малѣйшаго сопротивленія. Феніанъ безъ борьбы отдался въ руки полиціи и былъ отвезенъ въ участокъ. Онъ не скрытинное имя. Въ его комнатѣ было захвачено много компрометирующихъ бумагъ и писемъ и значительная сумма денегъ. Арестъ Тиннана состоялся на основаніи приказа о задержаніи, изданнаго въ 188 г., въ связи съ убійствомъ Кавендиша и Бёрка, а также по обвиненію арестованнаго въ приготовленіи динамитныхъ бомбъ предназначенныхъ для Англіи.

Одновременно съ арестомъ Тиннана в Франціи, были задержаны и другіе феніанскіе заговорщики въ Голландіи и Англіи. Уже давно лондонская полиція и Scotland Yard получила свѣдѣніе чрезъ своихъ агентовъ въ Соединенныхъ Штатахъ, что феніи, живущіе въ Америкѣ, вмѣстѣ съ европейскими террористами составили планъ динамитныхъ покушеній въ Европѣ. Нѣсколько времени тому назадъ полиціи сдѣлалось извѣстно, что группа заговорщиковъ выѣхала изъ Соединенныхъ Штатовъ во Францію. Англійскіе сыщики по пятамъ слѣдовали за ними. Кромѣ того, была поднята на ноги французская и бельгійская полиція. Заговорщики сначала остановились въ Парижѣ и отсюда разъѣхались по разнымъ направленіямъ. Двое изъ нихъ отправились въ Антверпенъ, гдѣ они устроили въ одномъ изъ домиковъ предмѣстья фабрику динамитныхъ бомбъ. Третій изъ заговорщиковъ, Белль, направился въ Глазго, гдѣ прожилъ недѣлю въ отелѣ „Victoria". Четвертый, Тиннанъ, переѣхалъ въ Булонь. Наконецъ, на-дняхъ лондонская полиція получила извѣстія, на основаніи которыхъ признала необходимымъ принять рѣшительныя мѣры сразу противъ всѣхъ заговорщиковъ. Въ прошлую субботу, утромъ, полиція окружила вышеупомянутый домикъ въ Антверпенѣ и, войдя въ не нашла полную лабораторію для изготовленія бомбъ и большой запасъ динамита. Два господина, жившіе въ домикѣ, какъ оказалось, успѣли уѣхать въ Голландію но они были выслѣжены въ Роттердамѣ и въ ночь съ субботы на воскресенье арестованы въ одномъ изъ отелей. В ихъ комнатѣ были найдены адскія машины и компрометирующая переписка. Имена арестованныхъ Уоллесъ (Wallace) Гензъ (Haines). Въ тотъ же день в Глазго былъ схваченъ и четвертый изъ заговорщиковъ, Белль. Когда полиція арестовала его, онъ выразилъ горячій протестъ, заявляя, что онъ не британскій подданный и не феній, а простой американскій туристъ, и отказался давать какія-либо дальнѣйшія свѣдѣнія о своей личности. Въ вещахъ арестованнаго были найдены документы, доказывающіе, что онъ находился въ сношеніяхъ съ Тиннаномъ. На вопросъ полиціи, по поводу этихъ бумагъ, Белль заявилъ, что нашелъ ихъ въ умывальной комнатѣ. На другой день Белль предсталъ предъ центральнымъ полицейскимъ судомъ въ Глазго и былъ отправленъ въ тюрьму, по требованію полиціи, обвинявшей арестованнаго въ преступленіи противъ закона 1883 г. объ употребленіи взрывчатыхъ веществъ. Въ тотъ же день предсталъ предъ судебнымъ слѣдователемъ въ Булони и Тиннанъ. Онъ по прежнему не сдѣлалъ никакой попытки скрыть свое настоящее имя и послѣ короткаго допроса былъ отведенъ въ тюрьму. Говорятъ, что онъ сознался въ намѣреніи произвести динамитный взрывъ въ Англіи и выразилъ увѣренность, что его ждетъ смертная казнь. Британскія власти уже приступили къ переговорамъ съ французскимъ правительствомъ о выдачѣ Тиннана, которая, какъ полагаютъ, состоится не поке, какъ чрезъ двѣ недѣли. Арестованныхъ Роттердамѣ феніи, по слухамъ, готовились произвести взрывъ во дворцѣ принца Уэльскаго «Malborough Haus».

Франція. Маневрамъ въ Англсмѣлагопріятствовала прекрасная погода. Зрителей было очень много. Сидѣвшаго на трибунѣ Фора толпа привѣтствовала оклами кликами. Присутствовали же Бильо и Мелинъ. Иностранныхъ оцеровъ толпа привѣтствовала кликами: Да здравствуетъ Россія!» Маневры прош вполнѣ правильно, безъ малѣйшихъ признаковъ усталости, и вызвали восторженныя «браво» и продолжительные клики: «Да здравствуетъ Франція! Да здравствуетъ армія»!

На данномъ въ честь Фора муниципалитетомъ Ангулема банкетѣ, президентъ республики произнесъ миролюбивую рѣчь:

«Благодаря согласію гражданъ, сказалъ президентъ,—учреждена была республика и создана сильная армія, которая служитъ ей охраною и стоитъ на стражѣ спокойствія и порядка. Мнѣ очень пріятно констатировать, что и Ангулемъ горячо сочувствуетъ тѣмъ единодушнымъ проявленіямъ симпатіи, которыми готовится встрѣтить вся Франція могущественнаго Государя. Это предстоящее событіе докажетъ внимательно-наблюдающему міру взаимныя чувства двухъ великихъ народовъ, одинаково исполненныхъ миролюбивыхъ стремленій. Всѣми этими отрадными результатами мы обязаны согласію, установившемуся между всѣми сынами древней Галліи».

Германія. Особое вниманіе, оказанное императоромъ намѣстнику Силезіи, князю Гатцфельду, объясняется въ томъ смыслѣ что онъ считается преемникомъ кн. Гогенлоэ. Назначеніемъ его будетъ, какъ говоритъ, недовольна одна только крайняя правая, которой не правится либеральный образъ мыслей Гатцфельда.

Англія. Маркизъ Салисбюри имѣлъ совѣщаніе съ русскимъ посломъ, представителями Франціи и Турціи и лордомъ Кромеромъ. Одновременно съ письмами Гладстона въ газетахъ обнародовано письмо Розберри, написанное въ болѣе сдержанныхъ выраженіяхъ. Лидеръ либеральной партіи выражаетъ мнѣніе, что армянскій вопросъ не можетъ быть рѣшенъ путемъ митинговъ и давленія на англійское правительство, которое безъ содѣйствія другихъ державъ, безсильно оказать помощь армянамъ. По мнѣнію Розберри, для достиженія этой цѣли Англія должна войти въ соглашеніе съ правительствами другихъ государствъ. 1 сентября во многихъ лондонскихъ церквахъ священники говорили проповѣди по поводу «убійствъ, виновникъ которыхъ находится въ Ильдызъ-Кіоскѣ», и были приняты резолюціи въ пользу принятія рѣшительныхъ мѣръ противъ султана. Подобныя-же извѣстія приходятъ и изъ провинціи.

Австро-Венгрія. Вопреки слухамъ о томъ, что австрійскій рейхстагъ будетъ распущенъ и произведены новые выборы, подтверждается, что выборы состоятся только въ будущемъ году. Въ этомъ смыслѣ высказался императоръ Францъ-Іосифъ, заявившій во время пріема депутаціи отъ лембергскихъ гражданъ, что напрасно уже ведется агитація среди избирателей, такъ какъ выборы состоятся только въ будущемъ году.

Манифестація, устроенная австрійскими крестьянами, будетъ имѣть результатомъ созданіе аграрной партіи въ Австріи, на манеръ германской. Министръ земледѣлія, Ледебюръ, относится благосклонно къ этому проэкту, поддерживаемому феодальною аристократіею и клерикальною демократіею. Новая партія ставитъ себѣ цѣлью добиться созданія обще-европейскаго таможеннаго союза для борьбы съ за-атлантическимъ ввозомъ хлѣба; кромѣ того, она будетъ добиваться запрещенія хлѣбныхъ сдѣлокъ на сроки.

Соединенные Штаты. Изъ Вашингтона опровергается извѣстіе, будто правительство Соединенныхъ Штатовъ приняло мѣры къ самостоятельному или совмѣстному съ державами вмѣшательству въ пользу армянъ. По извѣстіямъ «Morning-Post» изъ Константинополя, великій визирь требуетъ увольненія министра полиціи, вслѣдствіе недавней рѣзни, объясняя, что самъ выйдетъ въ отставку, если султанъ не исполнитъ его требованія. Между тѣмъ султанъ не хочетъ ни увольнять министра полиціи, ни принять отставки великаго визиря. «Times» говоритъ, что въ настоящее время противъ Турціи возстаютъ только Англія и Соединенные Штаты, и что лучшей надеждой для армянъ было-бы присоединеніе и двухъ. Далѣе «Times» говоритъ, что Россія не потерпитъ насилія надъ Турціей, и совѣтуетъ англичанамъ хорошо обдумать опасности, могущія возникнуть изъ-за агитаціи въ пользу самостоятельныхъ поступковъ со стороны Англіи. Можно надѣяться,—продолжаетъ газета,—что правительство сдѣлаетъ все, что дозволятъ благоразуміе и возможность.

Истребленіе ученой экспедиціи.

На Соломоновыхъ островахъ, населенныхъ людоѣдами, истреблена или ученая экспедиція, прібѣхавшая туда на австрійской канонерской лодкѣ «Альбатросъ». Убитый баронъ Тулонъ (Toulon), знаменитый геологъ, оставилъ въ Вѣнѣ вдову и трехъ дѣтей. „Альбатросъ" отплылъ изъ Сиднея къ южнымъ островамъ въ маѣ 1896 года. Извѣстіе объ этомъ несчастіи вызываетъ общее соболѣзнованіе.

ОБЩЕРУССКІЯ НОВОСТИ.

комитетѣ свѣдѣніямъ, отклонено министромъ финансовъ. Въ прежніе годы подобныя ходатайства удовлетворялись и комитету возвращалась полностью уплаченная пошлина.

*** **Сенатское рѣшеніе.** Г. министръ финансовъ обратился въ правительствующій сенатъ за разъясненіемъ: подлежатъ ли 10% вычету въ инвалидный капиталъ единовременныя пособія, производимыя изъ земскихъ сборовъ, при выходѣ въ отставку чиновниковъ, вмѣсто пенсій. По этому дѣлу правительствующій сенатъ разъяснилъ, что 10% вычетъ въ пользу инвалидовъ долженъ производиться во всѣхъ случаяхъ, не разбирая, изъ какого источника пособія производятся, т. е. будутъ-ли они выданы изъ казны, или-же изъ земскихъ сборовъ.

*** **Въ закладнѣ клиническихъ учрежденій.** Директоръ Рус. Общ. Пар. и Гор. С. Н. Полушкинъ прислалъ на имя гор. головы В. Н. Лигина телеграмму слѣдующаго содержанія: «Отъ всего сердца поздравляю васъ, университетъ и представителей думы съ закладкой медицинскаго факультета, залога будущаго благосостоянія Одессы».

*** **Хлѣба.** Въ южныхъ портахъ продолжаетъ держаться крѣпкое настроеніе, несмотря на довольно вялую отпускную дѣятельность. Подвозы за послѣднее время увеличились, и хлѣба размѣщаются хотя не бойко, но по крѣпкимъ цѣнамъ. На гарновку отмѣтки продолжаютъ повышаться, несмотря на то, что на другіе хлѣба повышеніе пріостановилось или-же продолжается очень медленно. Исключительное оживленіе съ этимъ видомъ пшеницы объясняется многочисленными] закончраттовками ея, сдѣланными въ предвидѣніи плохого урожая на югѣ озимыхъ хлѣбовъ. Такъ какъ урожай яровыхъ въ южной полосѣ также неудовлетворителенъ въ этомъ году, то предложеніе гарновки не покрываетъ существующаго на нее спроса, и цѣны, вслѣдствіе этого, идутъ непрерывно въ гору.

*** **Отправка Покровскаго.** Извѣстный авантюристъ, лишенный всѣхъ правъ состоянія, Карпухинъ-Голубковъ и называвшійся въ Одессѣ врачемъ Покровскимъ, сегодня отправляется этапомъ въ Москву. «Покровскій» будетъ переданъ въ распоряженіе судебнаго слѣдователя московскаго округа, гдѣ о немъ имѣется дѣло по обвиненію въ представленіи подложныхъ документовъ на имя фельдшера Орлова и въ вѣнчаніи его съ дочерью К. Мухиной.

*** **Годичное общее собраніе** членовъ общества бывшихъ воспитанниковъ одесскаго коммерческаго училища происходило въ воскресенье, 8 сентября, подъ предсѣдательствомъ г. Вольфсона. По открытіи собранія доложенъ былъ отчетъ о дѣятельности общества за 1895 годъ. Изъ отчета видно, что избранная въ прошломъ году коммисія для обсужденія вопроса о разсмотрѣніи проекта измѣненныхъ правленіемъ §§ нынѣ дѣйствующаго устава на нѣкомъ ряд засѣданій разсмотрѣла основательно измѣненные §§ устава, дополнила его нѣкоторыми новыми §§ и затѣмъ весь этотъ проектъ былъ вторично разсмотрѣнъ въ засѣданіи правленія совмѣстно съ коммисіей и въ настоящее время уже переданъ г. одесскому градоначальнику для исходатайствованія утвержденія въ установленномъ порядкѣ.

Въ отчетномъ году бюро удалось помѣстить на должности 6 лицъ. Причины такой слабой дѣятельности тѣ-же, что и прежде; съ одной стороны неудовлетвореніе кандидатами на должности предъявленнымъ къ нимъ требованіямъ, съ другой—слабый спросъ на служащихъ вслѣдствіе сильнаго застоя въ дѣлахъ на югѣ Россіи. Правленіе отмѣчаетъ то радующее, съ которымъ относятся къ обществу бывшіе воспитанники послѣднихъ 5-6 выпусковъ. Но смотря на то громадное число окончившихъ училище въ три года, весьма немногіе изъ нихъ записались въ члены общества. Въ теченіе прошлаго года поступило членскихъ взносовъ 845 руб.; выдано было ссудъ 5 членамъ общества 385 руб. Утвержденъ отчетъ, собраніе произвело выборы членовъ правленія; вновь избраны: Г. Э. Вейцштейнъ, Г. Ѳ. Рафаловичъ, С. М. Розенбергъ, а кандидатомъ къ нимъ вмѣсто М. Перельштейна, О. Бродскій. Въ члены ревизіонной коммисіи вновь тѣ-же, за исключеніемъ О. Бродскаго, на мѣсто котораго избранъ г. Перельштейнъ.

*** **Новая контора.** Г. одесскій градоначальникъ разрѣшилъ Х. О. Каневскому открыть въ Одессѣ справочную контору съ высшеемъ установленнаго правительствомъ залога.

*** **Совѣтъ одес. еврейской больницы** возбуждаетъ предъ высшею властью ходатайство объ учрежденіи при больницѣ новой должности помощника старшаго врача. За разрѣшеніемъ этого ходатайства состоится избраніе лица на новую должность.

*** **Въ греческую богадѣльню** имени Г. Г. Маразли принято уже 11 приурѣваемыхъ. Временными попечителями богадѣльни назначены г.г. Параскевов, Тріархи и Деффи.

*** **Россійскій генеральный консулъ** въ Смирнѣ г. Нага, проѣздомъ въ Смирну, посѣтилъ Одессу.

*** **Плата арестантамъ за работы.** Тюремное отдѣленіе херсонскаго губернскаго правленія опредѣлило поденную плату за работы, производимыя заключенными исправительнаго арестантскаго отдѣленія и тюремнаго замка. Чернорабочему на частныхъ и городскихъ работахъ—не ниже 60 коп. и мастеровымъ: токарю, каменщику, штукатуру, кузнецу, слесарю, бондарю и лудильщику не ниже 1 руб. 30—40 коп., сапожнику и обойщику —1 руб. 20 коп., переплетчику и шильщику— 1 руб. Назначенная нынѣ плата не считается обязательною и начальникамъ предоставляется право увеличивать, но не понижать эту плату. При этомъ на начальниковъ отдѣленій и тюремнаго замка возложена забота объ увеличеніи арестантскихъ заработковъ.

*** **Семейная картина.** Въ домѣ Павловскаго зданія дешевыхъ квартиръ, поселилась вѣроятно по протекціи чета Подферовыхъ. Послѣдніе очень часто ссорились и безпокоили сосѣдей. Третьяго дня супруга Подферова, не имѣя подъ рукой «удобной сѣкачки», подсочила къ печкѣ, вынула вьюшку и такъ хватила ею по головѣ мужа, что въ перевязанномъ видѣ въ *безсознательномъ* состояніи былъ доставленъ въ еврейскую больницу.

*** **Общее собраніе кредиторовъ** по дѣламъ несостоятельнаго должника А. Цорна назначено на 18 сентября для избранія членовъ конкурснаго управленія по дѣламъ его.

*** **Эпидемическая заболѣванія** въ Херсонской губерніи. Съ 1 по 15 августа по всей губерніи наблюдались слѣдующія заболѣванія: корь—5, скарлатина—73, оспа—11, тифъ (различныхъ формъ)—154, дифтеритъ—63, дизентерія—669, желудочно-кишечный катаръ — 575, спинка—30, коклюшъ—189, гриппъ—69 и сибирская язва—53 чел.

Городскія происшествія.

Изъ квартиры Ф. Боярскаго, въ д. Зелинскаго, по Уманской ул., совершена кража разныхъ вещей на 195 р.

— И. Матухненко заявилъ полиціи, что при выходѣ изъ Русскаго театра у него похищены часы, стоившіе 50 руб.

— Въ г. Бедарянскаго, по Военному спуску скоропостижно скончался С. Волковъ. Трупъ отправленъ въ анатомическій покой.

— Изъ квартиры полковника Хоперскаго, въ д. Лупакова, по Надежинской улицѣ совершена кража вещей, принадлежавшихъ Волошиной.

— Вчера на скотопригонномъ рынкѣ задержанъ А. Лувицкій, который продавалъ похищенныхъ воловъ. Лувицкій въ кражѣ сознался

Морскія новости

Молебствіе, по случаю тридцатьвосьмой годовщины основанія мастерскихъ Р. О. П. и Т., третьяго дня было совершено протоіереемъ о. Іоанномъ Розовымъ въ бухгалтеріи завода. На молебствіи присутствовали: завѣдывающій ремонтомъ капитанъ 2-го ранга П. К. Леонтьевъ, инженеры общества и служащіе при заводѣ и мастерскіе. По окончаніи молебствія было устроено приличное угощеніе для всѣхъ присутствовавшихъ.

*** **Гонка яхтъ Черноморскаго яхтъ-клуба на министерскій призъ.** Третьяго дня происходила гонка яхтъ Черноморскаго яхтъ-клуба на призъ морского министерства въ 1500 рублей и второй призъ цѣнный предметъ въ 50 рублей. Гонка происходила на дистанціи въ 24 мили по четыреугольнику въ 12 миль съ началомъ и концомъ у Воронцовскаго маяка. Тамъ-же стоялъ судейскій военный пар. «Бестрица», по назначеніи морского вѣдомства, подъ командою подполковника Приспака, какъ представителя на гонкахъ отъ министерства. Въ коммисіи кромѣ того участвовали, подъ предсѣдательствомъ контръ-адмирала Л. В. Михайлова, члены: А. А. Іогансонъ, С. А. Кумбаръ и В. Ѳ. Охрѣменко. Въ гонкѣ принялъ участіе яхты: «Пелли», А. А. Анатра-влад.; Черноморскаго яхтъ-клуба «Увлеченіе» А. В. Рашевъ) того-же клуба «Тиллн», Ѳ. Ѳ. Нарнеинъ) и Ив. Ив. Соколова „Прелестъ" (В. В. Джекобсъ). Яхта „Прелестъ" вошла въ составъ судовъ Черноморскаго яхтъ-клуба недавно. Она принадлежала прежде покойному спортсмэну Цибульскому и была пріобрѣтена членомъ яхтъ-клуба И. И. Соколовымъ, который привелъ ее въ такой изящный видъ и далъ ей такую чудную внутреннюю обстановку, что она вполнѣ оправдываетъ данное ей названіе „Прелесть". Она вступила въ гонку на министерскій призъ при прогулочныхъ парусахъ, такъ какъ гоночные не успѣли прибыть изъ Англіи ко времени гонокъ. Но несмотря на это, ей судейской коммисіей присужденъ второй призъ, такъ какъ она прибыла къ старту на 7 минутъ позже „Пелли", находившейся при болѣе благопріятныхъ условіяхъ. Яхтъ-клубъ въ яхтѣ „Прелесть" имѣетъ весьма цѣнное пріобрѣтеніе.

*** **Второй новый пар. общества Азовскаго пароходства „Ялта"** недавно производилъ пробу машины въ теченіе 6-ти часовъ, причемъ далъ весьма благопріятные результаты. Все время пароходъ шелъ 12 узловъ въ полномъ грузу, свободно, безъ всякихъ напряженій. Пароходъ съ мѣста своего сооруженія отойдетъ въ Одессу 11 го или 12 числа сентября подъ командою ветерана морского дѣла г. Чингрія и прибудетъ сюда въ концѣ текущаго мѣсяца.

*** **Движеніе пароходовъ Добровольнаго флота.** Пар. „Петербургъ" вышелъ 6-го сентября изъ Портъ-Саида по пути во Владивостокъ, пар. „Тамбовъ" вышелъ 7-го сентября изъ Перима, по пути въ Одессу, а пар. „Ярославль" вышелъ 6-го сентября изъ Коломбо по пути во Владивостокъ.

*** **Новый пароходъ** общества Россійскаго пароходства «Россія» перешелъ изъ заграничнаго отдѣла въ практическій и вскорѣ отойдетъ крымско-кавказскимъ товаро-пассажир. рейсомъ.

*** **Первый пароходъ «Азовскаго общества».** 7 сентября, ровно въ два часа дня, прибылъ въ Севастополь изъ Одессы первый пароходъ Азовскаго общества пароходства „Севастополь". Ко времени прибытія этого парохода сдѣланы были всѣ приготовленія къ торжественной его встрѣчѣ. Только недавно выстроенная пристань общества, чрезвычайно помѣстительная и удобная во всѣхъ отношеніяхъ, была красиво декорирована флагами, какъ равно и помѣщеніе агентства. На пристань прибыли: г. севастопольскій градоначальникъ и командиръ порта контръ-адмиралъ К. Р. Вальронда, начальникъ южнаго таможеннаго округа д. с. с. Ивановъ, представители: городского управленія, общества взаимнаго кредита и городского общественнаго банка, чины таможенного вѣдомства и масса друг. лицъ, приглашенныхъ на молебствіе и освященіе помѣщенія агентства общества. Пароходъ «Севастополь» спокойно ходомъ вошелъ въ Южную бухту и миновалъ пристань для болѣе удобнаго причала къ ней; здѣсь произошло маленькое замѣшательство, закончившееся отъ быстроты хода: были сбиты двѣ пристани Россійскаго общества, послѣ чего „Севастополь" далъ задній ходъ и плавно подошелъ къ пристани при звукахъ встрѣчнаго марша, исполненнаго хоромъ флотской музыки. Когда пароходъ ошвартовался и поставленъ былъ трапъ, съ парохода сошелъ капитанъ „Севастополя"— отставной капитанъ 1-го ранга Вороновъ, который былъ встрѣченъ членомъ управы А. А. Чумаковымъ и агентомъ общества А. І. Маннарничемъ. Г. Чумаковъ поднесъ капитану отъ имени города хлѣбъ-соль, икону и большой шелковый флагъ. Затѣмъ г. Вороновъ направился къ помѣщенію агентства, гдѣ радушно съ нимъ встрѣтился и поцѣловался г. градоначальникъ. Послѣ этого протоіереемъ о. Владиміромъ Бажеповымъ было отслужено молебствіе съ водосвятіемъ, при чемъ освящено было помѣщеніе агентства и пристань. По окончаніи молебствія и освященія состоялся завтракъ въ присутствіи всѣхъ лицъ, прошедшій очень оживленно при многихъ тостахъ и пожеланіяхъ процвѣтанія новому пароходному обществу. Пароходъ «Севастополь», даже при бѣгломъ осмотрѣ, представляется, по словамъ «Кр. Вѣст.», прекрасно устроеннымъ. Въ этотъ первый рейсъ онъ былъ биткомъ набитъ пассажирами.

*** **Ограниченіе отъ пожаровъ пароходовъ.** Въ департаментѣ шоссейныхъ и водяныхъ сообщеній изыскиваются въ настоящее время мѣры къ ограниченію отъ пожаровъ пароходовъ какъ во время плаванія, такъ и во время зимовки. Предполагается устроить конкурсъ на лучшія приспособленія для отопленія жилыхъ помѣщеній на судахъ во время зимовокъ.

*** **Новый англійскій военный пароходъ.** Въ Чатамѣ сущіенъ на воду новый англійскій пароходъ «Illustrious». Это—послѣдній изъ трехъ первоклассныхъ военныхъ кораблей, строившихся на Чатамскихъ верфяхъ.

Отдѣлка корабля закончатся въ іюнѣ 1897 г.; постройка началась 30 апрѣля 1895 г.

Размѣры его слѣдующіе: длина 420 фут.; ширина 75 ф.; осадка: спереди—27 ф., сзади—28 ф.; надъ водой: спереди— 25 ф., посрединѣ 18 ф., сзади 18 ф. 6 дюйм.; водоизмѣщеніе—15,000 тоннъ.

Пароходъ дѣлаетъ $16^1/_2$ узловъ при обыкновенныхъ условіяхъ; но можетъ дѣлать и $17^1/_2$ узловъ.

Освѣщается внутри электричествомъ, для чего имѣется около 900 лампочекъ.

*** **Миноносца № 205,** подъ командою капитана 2-го ранга Зборовскаго гоститъ въ одес портѣ.

Новости спорта.

Велосипедныя гонки.

Погода вполнѣ благопріятствуетъ. Участіе Потуржанскаго, «всероссійскаго чемпіона и рекордмена» на 100 вер. привлекло очень много публики. Разнообразіе составленной программы также способствовало громадному стеченію публики. Состоялись гонки въ слѣдующемъ порядкѣ.

Лидерская гонка на дистанцію 2 версты для 2-го разряда, по числу очковъ. Очки считаются каждый кругъ. 3 приза: 1-му—большой серебряный позолоченный, 2-му—большой серебряный, 3-му—малый серебряный позолоченный жетоны.

Первымъ пришелъ Шлемовъ 2) Протенъ 3) Кендіасъ.

Гонка на дистанцію 1 верста для 3-го разряда 3-мя группами съ перебѣжкой на 1 версту для 2-хъ лучшихъ изъ каждой группы. 4 приза: 1-му—малый серебряный позолоченный, 2 му—малый серебряный, 3-му—большой бронзовый, 4-му—малый бронзовый жетоны.

На перебѣжкѣ первымъ пришелъ Ивановъ всю дистанцію сдѣлавъ въ 1 м. 40 сек. 2) Гурскій 3) Денакса 4) Дж. Кендіасъ.

Гонка на дистанцію 1 верста для 1-го разряда 4-мя группами, по 2 человѣка въ каждой группѣ по жребію, съ перебѣжкой на 1 версту для 4 побѣдителей. 4 приза: 1-му—малый золотой, 2-му—большой серебряный позолоченный, 3-му—большой серебряный, 4-му—малый серебряный позолоченный жетоны.

Въ первой группѣ первымъ пришелъ А. Цорнъ, во второй—Вашкевичъ, въ третьей—Уточкинъ, въ четвертой Киссели. На перебѣжкѣ участвовали: Киссели, Кельдерсъ, А. Цорнъ, Уточкинъ и Вашкевичъ. А. Цорнъ и Вашкевичъ на 2-мъ кругѣ сошли съ трека. Первыми пришли колесо въ колесо Киссели и Вашкевичъ—1 м. 55⁴/₅ с. 2) Уточкинъ.

Чемпіонатъ г. Одессы на дистанцію $7^1/_2$ верстъ. 5 призовъ: 1-му—цѣнная вещь въ 25 р. и дипломъ, 2-му—большой золотой, 3-му—малый золотой, 4-му—большой серебряный позолоченный, 5-му большой серебряный жетоны.

Участвовали: А. Цорнъ, Уточкинъ, Вашкевичъ, Потуржанскій, Киссели. Первымъ прошелъ всю дистанцію Уточкинъ—13 м. $6^4/_5$ сек. за нимъ А. Цорнъ—13 м. $6^4/_5$ сек. 3) Киссели 4) Вашкевичъ и послѣднимъ Потуржанскій.

По окончаніи этой гонки г. Уточкинъ, при громѣ аплодисментовъ получилъ отъ имени общества вѣнокъ за чемпіонатъ. Гонщики устроили шумную овацію г. Уточкину

Гонка съ препятствіями на дистанцію 1 верста для 3-го разряда. 3 приза: 1-му—большой серебряный, 2-му—малый серебряный, 3-му—большой бронзовый жетоны.

Первымъ пришелъ, сдѣлавъ дистанцію въ 3 м. $33^1/_5$ сек. Игнатьевъ 2) Гурскій 3) Макаровъ

Гандикапъ на дистанцію 1 верста для 1-го и 2-го разрядовъ. 4 приза: 1-му—малый золотой, 2-му—большой серебряный позолоченный, 3-му—большой серебряный, 4-му—малый серебряный жетоны.

Участвующіе: С. Уточкинъ, Вашкевичъ, Кельдерсъ, Бродскій, Шлемовъ, К. Кендіасъ и Сташевичъ.

Первымъ пришелъ Бродскій, 2) Кельдерсъ, 3) Уточкинъ, 4) Вашкевичъ.

Гонка на дистанцію 1 верста для 2-го разряда. 3 приза: 1-му—большой серебряный, 2-му—малый серебряный позолоченный, 3-му—малый серебряный жетоны.

Участвуютъ: Шлемовъ, Протенъ, Киссели, Стефанъ и Денакса. Первымъ пришелъ Кендіасъ —1 м. $30^1/_5$ с. 2) Денакса 3) Протенъ.

Гонка на дистанцію 25 верстъ съ лидерами. Допускается тріплетъ и одиночки. 5 призовъ. 1-му—большой золотой, 2-му—малый золотой: 3-му—большой серебряный позолоченный, 4-му —большой серебряный, 5-му—малый серебряный позолоченный жетоны.

Участвовали: Потуржанскій, А. Цорнъ, Киссели, Бродскій и Кендіасъ. Антренировали на тріплетѣ Кельдерсъ, Никоновъ и Протенъ 12½ в. остальное разстояніе Уточкинъ, Миронов и Вашкевичъ. Первымъ пришелъ при бурѣ аплодисментовъ А. Цорнъ, отбросивъ г. Потуржанскаго на цѣлый велосипедъ

ПИСЬМО ВЪ РЕДАКЦІЮ.

М. г., г. редакторъ! Не откажите помѣстить на столбцахъ вашей уважаемой газеты нижеслѣдующее сообщеніе: общее собраніе членовъ одес. общества для борьбы съ пылистомъ, созванное 1 сентября для выборовъ товарища предсѣдателя и двухъ членовъ совѣта, вызвало со стороны членовъ этого общества цѣлый рядъ протестовъ и заявленій. Всѣ эти заявленія и протесты указываютъ на нарушеніе необходимыхъ формальностей созыва общихъ собраній и производства выборовъ, а именно: 1) членамъ общества не были разосланы повѣстки о созывѣ собранія 1-го сентября; 2) во время выборовъ товарища предсѣдателя, одинъ изъ членовъ общества подошелъ къ баллотировочному ящику и сталъ просматривать избирательныя записки; 3) во время выборовъ членовъ совѣта, предсѣдатель собранія г. Ярышкинъ передалъ предсѣдательствованіе, не по правду, другому лицу и 4) передъ выборами членовъ совѣта не былъ сдѣланъ требуемый уставомъ перерывъ для совѣщанія, между собою, членовъ общества. На основаніи § 24 правилъ дѣлопроизводства въ обществѣ, заявленія эти и протесты разсматривались въ засѣданіи совѣта 6-го сентября, которое было открыто предсѣдателемъ г. Ярышкинымъ, руководившимъ преніями въ теченіе двухъ часовъ.

Когда-же большинство въ совѣтѣ высказалось за недѣйствительность общаго собранія 1-го сентября и 5 голосами противъ двухъ (г. Ярышкина и казначея г. Ключникова) постановило считать это собраніе незаконнымъ, г. Ярышкинъ совмѣстно съ г. Ключниковымъ отказались подписать указанное постановленіе совѣта. На основаніи этого, мы, нижеподписавшіеся, члены общества считаемъ, что г. Ярышкинъ, отказавшійся подписать журналъ засѣданія, тѣмъ самымъ отказался отъ обязанностей предсѣдателя, въ настоящее время предсѣдателемъ общества ужь не состоитъ и теперь гг. членамъ предстоитъ задача избрать себѣ новаго достойнаго предсѣдателя.

Слѣдуютъ подписи.

Между дѣломъ.

Русскій театръ открылся очень молчаливымъ, но въ высшей степени интересныхъ, зрѣлищемъ.

Со сцены въ продолженіе всего вечера не раздавалось ни одного слова, тѣмъ не менѣе, аплодисменты раздавались гораздо чаще, чѣмъ при самыхъ шумныхъ спектакляхъ.

Публика наслаждалась нѣмыми картинами, воспроизводившими живую дѣйствительность.

Кинематографъ на сценѣ—очень пріятная новинка и красивое зрѣлище.

Жаль только, что полнѣйшей иллюзіи мѣшаютъ нѣкоторыя условія, такъ сказать, „мѣстнаго свойства".

Сила электрическаго тока, которой могутъ пользоваться демонстраторы этого аппарата, слишкомъ слаба. Вся энергія его расходуется на освѣщеніе Гор. театра, а кинематографу приходится довольствоваться „остатками", чего совершенно не достаточно.

Для болѣе успѣшнаго воспроизведенія „живыхъ фотографій", аппаратъ этотъ нуждается въ собственной электрической станціи.

Такими станціями снабжены кинематографы Берлина и Парижа, гдѣ эти зрѣлища также привлекаютъ очень много публики.

При слабомъ-же электрическомъ токѣ, показываемыя картины какъбы мигаютъ передъ глазами, чѣмъ парализуется цѣльность впечатлѣнія.

Во всякомъ случаѣ, представленія кинематографа не могутъ не вызвать интереса во всякомъ любознательномъ человѣкѣ.

Хотя картины оставляютъ желать еще нѣкоторыхъ усовершенствованій, но все-же аппаратъ этотъ является послѣднимъ словомъ науки.

Пріятно видѣть, до какого апогея можетъ дойти умъ человѣческій.

Если еще удастся приспособить къ этому аппарату фонографъ, надъ чѣмъ уже работаютъ много лѣтъ, то мы будемъ въ состояніи увѣковѣчить не только живыя картины, но и живыя рѣчи.

Кажется, о большей побѣдѣ науки и техники не можетъ мечтать самый гордый разумъ.

* * *

Очень скоро на этой самой сценѣ Русскаго театра будетъ подвизаться оперетточная труппа.

Вмѣсто нѣмыхъ „живыхъ фотографій", намъ покажутъ голосистыхъ артистокъ, очень любящихъ фигурировать въ живыхъ картинахъ.

Сезонъ откроетъ нашъ оперетточный импрессаріо г. Кисселевичъ.

Этотъ ловкій антрепренеръ пережилъ очень много перипетій, очень много балансировалъ, но все-же остался администраторомъ Русскаго театра.

Труппа-же сильно порѣдѣла.

Ушелъ въ вѣчность симпатичный, талантливый артистъ Долинъ.

Ушла въ Воронежъ г-жа Смолина; разбрелись и другіе артисты, бывшіе нѣкогда любимцами оперетточныхъ меломановъ.

Изъ симпатичныхъ знакомцевъ Одессы уцѣлѣлъ лишь г. Киселевичъ да еще два-три.

По обыкновенію, предварительные слухи обѣщаютъ очень много интересныхъ новинокъ, но всѣ прелести Русскаго театра будутъ извѣстны лишь впослѣдствіи.

* * *

Въ послѣднее время Европа стала опять очень заниматься женскимъ вопросомъ.

Въ Женевѣ открытъ женскій конгрессъ, а въ Берлинѣ на-дняхъ откроется.

У насъ-же женскій вопросъ рѣшается безъ всякихъ конгрессовъ.

Мы довольствуемся такими книжками, которыя періодически являются въ свѣтъ съ очень кричащими заглавіями.

На-дняхъ мы встрѣтили очень любопытную книжку: „Женщина передъ судомъ литературы".

Роль присяжнаго засѣдателя въ этомъ судѣ взялъ на себя нѣкій г. Зиченко.

Прочитавъ эту книжку, можно сказать, что г. Зиченко виновенъ, но заслуживаетъ снисхожденія.

Вотъ образчикъ судейскихъ мнѣній:

Судья М. Е. Салтыковъ-Щедринъ: «Наединѣ съ хорошенькой женщиной ничего не идетъ на умъ, кромѣ того, что она хорошенькая!»

Это только хорошенькая фраза.

Судья графъ Л. Н. Толстой: «Нерѣдко безукоризненно нравственныя женщины, уставъ отъ однообразія нравственной жизни, издалека, не только извиняютъ преступную любовь, но даже завидуютъ ей.»

Самъ графъ Л. Н. Толстой показалъ намъ чудныхъ женщинъ, никогда не уставшихъ отъ однообразія нравственной жизни.

Судья Ѳ. М. Достоевскій: «Женщина обманетъ самое всевидящее око».

Судья А. С. Пушкинъ: «Нельзя надѣяться на женскую вѣрность. Счастливъ, кто смотритъ на это равнодушно».

Но самъ великій поэтъ не могъ смотрѣть на это равнодушно; но не въ этомъ заключалось его несчастье.

Судья Гонкуръ: «Женщина всегда любитъ дурныхъ людей».

Гонкуръ, вѣроятно, плохо знаетъ русскихъ женщинъ.

Судья А. Дяковъ (Житель): «Даже въ интимной жизни женщина очень много лжетъ,—въ самыхъ задушевныхъ отношеніяхъ лжетъ!»

Въ вопросѣ о лжи, какъ уже сказано, пальма первенства принадлежитъ мужчинѣ.

Судья В. Буренинъ: «Я люблю пустоту и тупость въ нашихъ женщинахъ; тутъ какая-то смѣсь покорной наивности и разнузданности: немножко восточнаго рабства и кокоточной свободы».

Бѣдный г. Буренинъ, какихъ плохихъ женщинъ зналъ онъ.

Lapis.

СУДЕБНАЯ ХРОНИКА.

Дѣло о ложномъ доносѣ. Вчера въ окрсудѣ съ участіемъ прис. засѣдателей, слушалось дѣло по обвиненію С. Кравченко въ ложномъ доносѣ. Трактирносодержатель по Николаевской дорогѣ, А. Корнѣнко, предъявилъ у мир. судьи 6 уч. искъ къ С. Кравченко въ сумѣ 75 р., по векселю. На судѣ отвѣтчикъ заявилъ, что подпись на векселѣ подложна, и мировой судья передалъ дѣло суд. слѣдователю. Впослѣдствіи Кравченко измѣнилъ свое показаніе и объяснилъ, что подпись его, но вексель этотъ имъ давно оплоченъ. Тогда Корнѣнко возбудилъ дѣло о ложномъ доносѣ. Въ судѣ обвиненіе не было въ достаточной степени подтверждено и прис. засѣдатели вынесли подсудимому оправдательный вердиктъ.

Интересное дѣло. На-дняхъ въ акмолинскомъ областномъ судѣ, — какъ передаетъ «Томск. Л.» — разсматривалось дѣло по обвиненію бывшаго петропавловскаго полиціймейстера Радышевскаго въ преступленіи по должности, предусмотрѣнномъ 362 ст. улож. о наказ. Обстоятельства дѣла заключались въ слѣдующемъ. 23 августа 1893 г. петропавловскій уѣздный судья приговорилъ проживающаго въ г. Петропавловскѣ бугородскаго мѣщанина Степанова, за прелюбодѣяніе, къ аресту при полиціи на 3 недѣли, о чемъ въ сентябрѣ того-же года и было сообщено полиціи для приведенія приговора въ исполненіе. 13 октября 1893 г. полицейскій приставъ Громицкій-Сенютовичъ препроводилъ Степанова въ полицейское управленіе, гдѣ послѣдній и былъ записанъ содержащимся подъ стражей, а съ 13 октября по 4 ноября 1893 г. на Степанова выпрошивалось кормовое довольствіе. 9 ноября 1893 г. полицейскимъ управленіемъ было послано увѣдомленіе уѣздному судьѣ, что означенный приговоръ относительно Степанова уже приведенъ въ исполненіе. Въ маѣ 1895 г., акмолинскому областному прокурору былъ посланъ анонимный доносъ, въ которомъ указывалось, что мѣщанинъ Степановъ не отбывалъ наказанія. Произведенными дознаніями, а затѣмъ и формальнымъ слѣдствіемъ, донось подтвердился, причемъ было обнаружено, что за освобожденіе Степанова отъ ареста Родышевскій получилъ 100 р. Судъ призналъ бывшаго петропавловскаго полиціймейстера, Родышевскаго виновнымъ въ совершеніи подлога изъ личныхъ видовъ, и приговорилъ его съ лишеніемъ нѣкоторыхъ правъ къ ссылкѣ на житье въ сибирскую губернію, безъ права отлучки изъ мѣста жительства въ теченіе одного года и безъ права выѣзда въ другія губерніи Сибири въ теченіе 4 лѣтъ, за силою Высочайшихъ манифестовъ 14 ноября 1894 г. и 14 мая 1896 г. означенные сроки сократить на двѣ трети.

МАЛЕНЬКІЙ ФЕЛЬЕТОНЪ

КРЫМСКІЕ ОТГОЛОСКИ.

«Наконецъ-то!"—Что теперь скажешь проклятая?—Ялтинское оживленіе.—Магическое слово и «естественная эволюція.»— Характерная злоба дня —L'etat c'est moi, или «праву моему не препятствуй».—Возможный споръ собственниковъ.—Невольный страхъ за будущее одного секретаря.—Два слова объ «естественной эволюціи» и другомъ прочемъ. — Отечественный прогрессъ и приказъ «оберъ-клоуна».

Наконецъ-то начали сбываться добродѣтельныя мечты добродѣтельныхъ ялтинцевъ: Ялта стала замѣтно наполняться пріѣзжими, тянущимися сюда со всѣхъ концовъ земли Русской, цѣны на квартиры быстро, сказочно быстро повышаются—удваиваются, утраиваются,—и домовладѣльцы гордо подымаютъ свои головы, побѣдоносно озираясь вокругъ и злобно шепча по адресу нижегородской выставки: «Что теперь скажешь, проклятая? Чья взяла?"...

Забыто уныніе! Забыта апатія!

* * *

Знакомая картина! Снова усиленно спуютъ по Ялтѣ пауки-комиссіонеры, зорко и умѣло выглядывая себѣ жертвъ, снова скачутъ за городъ въ живописныя окрестности—на водопадъ Учанъ-Су, въ Ореанду, Алупку, Массандру, Гурзуфъ—сіяющіе и блистающіе татары-проводники, сопровождая такихъ-же сіяющихъ и блистающихъ амозонокъ... снова носится въ воздухѣ магическое слово „сезонъ".

Это слово можетъ буквально довести до изступленія, до буйнаго умопомѣшательства!

Являетесь вы въ какой-нибудь магазинъ и спрашиваете себѣ любой пустякъ, за который зимою платили полтинникъ.

— Три рубля-съ,— говоритъ вамъ галантный приказчикъ.

Вы таращите глаза, вы не вѣрите своимъ ушамъ и переспрашиваете о цѣнѣ.

— Три рубля-съ.

— Но вѣдь это грабежъ! возмущаетесь вы,—я у васъ-же покупалъ зимою и платилъ 50 копѣекъ.

Въ отвѣтъ раздается одно, внушительное слово:

Сезонъ-съ.

Здѣсь разговору конецъ. Сколько-бы вы ни бились — никакого результата не добьетесь. „Сезонъ-съ»—кратко и вразумительно; въ этомъ словѣ кроется тайна великая, тайна ялтинской естественной эволюціи: то что вы считали дневнымъ грабежомъ, оказывается вовсе не грабежомъ, а просто результатомъ сезона и если вы вздумаете закричать: «городовой, грабятъ!» — васъ-же отведутъ въ участокъ.

И по дѣломъ: не нарушайте криками «общественной тишины и спокойствія» и уѣйте отличать естественную эволюцію отъ грабежа...

* * *

Ялтинцамъ вообще не мѣшаетъ «умѣть отличать»... Да и гдѣ въ наше время это свойство можетъ быть излишнимъ!

Надняхъ въ благословенной Ялтѣ разыгралась одна исторійка, причемъ никто никого не ограбилъ, никто не звалъ городового... но эта исторійка тоже наводитъ на мысль о необходимости умѣть отличать...

Читатели «Од. Новостей" знакомы съ одною изъ ялтинскихъ трагикомедій — пріобрѣтеніемъ источника Панагіи, оказавшагося послѣ негоднымъ. Эту негодность засвидѣтельствовалъ таврическій губернскій гидрогеологъ, проф. Головкинскій, оффиціальное письмо котораго было напечатано въ газетѣ «Ялта».

И что-же изъ сего воспослѣдовало?

Какъ сообщаетъ въ „Крымскомъ Вѣстникѣ» ялтинскій корреспондентъ названной газеты, членъ ялтинской городской управы, г. Дмитріевъ сдѣлалъ выговоръ секретарю управы, находя, что нельзя было давать представителямъ печати частнаго письма.

Понимаете, *частнаго*—адресованнаго въ ялтинскую городскую управу и пришитаго къ дѣлу объ источникѣ «Панагія».

Ялтинское общественное дѣло есть частное дѣло г. Дмитріева...

Теперь не достаетъ лишь того, чтобы ялтинской городской голова воскликнулъ «все мое» и сдѣлалъ г. Дмитріеву тоже выговоръ за присвоеніе чужой собственности...

А за городскимъ головою можетъ и еще кто нибудь уже изъ губерніи послѣдовать и притомъ съ гораздо большимъ... «основаніемъ"...

Бѣдное общественное дѣло, превратившееся въ частную собственность съ вѣтру являющихся претендентовъ!...

* * *

Нынѣ приходится трепетать за участь секретаря ялтинской городской управы.

Если его разносилъ г. Дмитріевъ за незнаніе принципа «все мое», что-же будетъ учинено нынѣ за неумѣніе пресѣчь слухи, за непринятіе должныхъ мѣръ для облегченія тайною богдыханскихъ замашекъ почтеннаго представителя ялтинскаго „самоуправленія"...

Страшно подумать!

А было время— и не за горами оно,— когда на г. Дмитріева кое-кто косился, видя въ немъ чрезчуръ *яркаго* сторонника гласности...

Но... времена измѣнчивы...

А мораль, вытекающая изъ сего таже: необходимо умѣть отличать естественную эволюцію отъ другого прочаго.

* * *

Недавно въ одномъ изъ крымскихъ городовъ не мало толковъ вызвала... афиша.

Рѣчь идетъ не о какой нибудь злонамѣренности.

То просто была рѣдкая по своей наглости реклама.

„Оберъ-клоунъ" и „несравненный изѣздникъ" Таити издалъ „приказъ всѣмъ жителямъ Ѳеодосіи", обязывая ихъ „явиться и распластаться".

Приказъ имѣетъ нѣсколько пунктовъ. Первый грозитъ всѣмъ „уклонившимся" „бичеваніемъ безъ суда" (экъ удивилъ!..), послѣдній обѣщаетъ посадить ослушниковъ „за рѣшетку"...

Къ приказу приложенъ рядъ телеграммъ, случайно представляющихъ собою довольно здовитую пародію на телеграфныя сообщенія Россійскаго телеграф

ПРОДОЛЖАЕТСЯ ПОДПИСКА НА 144 ТОМА

сочиненій слѣдующихъ писателей:

Эм. Золя, Бальзака, Флобера, Ж. Занда, Диккенса, Вальт. Скотта, Бретъ-Гарта, Марка Твэна, Э. Поэ, Шпильгагена, Гофмана и Эберса.

СОРОКЪ томовъ вышли и разосланы гг. подписчикамъ, внесшимъ задатокъ и не менѣе четырехъ взносовъ.

Т. 1. «Уоверли». Романъ В. Скотта.—Т. 2. «52 разсказа» Э. Поэ.—Т. «Пикквикскій Клубъ». Часть 1-я». Ч. Диккенса.—Т. 4. «Дочь египетскаго царя». Историческій ром. Г. Эберса.—Т. 5. «Фантастическіе очерки и разсказы въ манерѣ Калло».—«Ночные разсказы» Т. Гофмана.—Т. 6. «Габріэль Конрой». Романъ Бретъ-Гарта.—Т. 7. «Горіо». Романъ.—Разсказы: «Полковникъ Шаберъ».—«Зиупокойная обѣдня атеиста».—«Пьеръ Грассу». Бальзака.—Т. 8 «Сомкнутыми рядами. Ром. Часть I. Фр. Шпильгагена.—Т. 9. «Маленькая Фадетта». Романъ.—«Мопра». Романъ. Жоржъ Зандъ.—Т. 10. «Американскій претендентъ». Романъ.—«Юмористическіе очерки и разсказы». М. Твэна.—Т. 11. «Римъ». Романъ. Эм. Золя.—Т. 12. «Бювар и Пекюше». Романъ. «Три разсказа». Г. Флобера.—Т. 13 «Бѣдные родственники.—Кузина Бета». Романъ. Бальзака.—Т. 14. «Сераписъ». Романъ. Г. Эберса.—Т. 15. «Гай Маннерингъ или Астрологъ». Романъ. В. Скотта.—Т. 16. «Римъ». Романъ. Эм. Зола.—Т. 17. «Вальведръ». Романъ.—«Маттеа». Разсказъ. Ж. Занда.—Т. 18. «Серапіоновы братья» Фантастическіе разсказы. Т. Гофмана. Т. 19. «Повѣсти, разсказы, притчи и сказки». Э. Поэ.—Т. 20. «Янки при дворѣ короля Артура». Романъ. М. Твэна.—Т. 21. «Сомкнутыми рядами». Романъ. Часть II. Ф. Шпильгагена.—Т. 22. «Бѣдные родственники».—«Кузенъ Понсъ». Романъ. Бальзака.—Т. 23. «Серапіоновы братья» Фантастическіе разсказы. Т. Гофмана.—Т. 24. «Кресси». Романъ. «Разсказы» Бретъ-Гарта.—Т. 25. «Пикквикскій клубъ». Часть II. Ч. Диккенса.—Т. 26. «Серапіоновы братья». Фантастическіе разсказы. Т. Гофмана.—Т. 27. «Консюэло». Романъ. Часть I. Ж. Занда.—Т. 28. «Марсельскія тайны. Романъ. «Мечты». Романъ. Эм. Зола.—Т. 29. «Карьера Ругоновъ». Романъ. Э. Золя.—Т. 30. «Похожденія Тома Соуэра».—«Томъ Соуэръ заграницей». М. Твэна.—Т. 31. «О чемъ пѣла ласточка». Романъ. «Скелетъ въ домѣ». Фр. Шпильгагена.—Т. 32. «Робъ Рой». Романъ. В. Скотта.—Т. 33. «Консюэло». Романъ. Часть II. Жоржъ Зандъ.—Т. 34. «Модеста Миньонъ». Романъ. Бальзака.—Т. 35. «Большія надежды». Романъ. Ч. Диккенса.—Т. 36. «Слово». Романъ. Г. Эберса.—Т. 37. «Тамъ исцѣляются». Повѣсть. «Прекрасныя американки». Повѣсть Ф. Шпильгагена.—Т. 38. «Добыча». Романъ. Эм. Золя.—Т. 39. Ламермурская невѣста». Романъ. В. Скотта.—Т. 40. Восемь разсказовъ Бретъ-Гарта.

Остальные будутъ выходить 15 числа каждаго слѣдующаго мѣсяца.

ВСѢ 144 ТОМА будутъ изданы въ теченіе трехъ лѣтъ, по 48 томовъ въ годъ, т. е. по 4 тома ежемѣсячно, по 320 страницъ въ каждомъ томѣ въ 8 д. листа четкимъ шрифтомъ. Форматъ и шрифтъ—собранія сочиненій Гюи де Мопасана

ЦѢНА ТОЛЬКО ПО ПОДПИСКѢ

За всѣ 144 тома безъ доставки 36 руб., съ доставкою въ Петербургѣ и съ пересылкою въ другіе города 48 руб

Разсрочка допускается на слѣдующихъ основаніяхъ:

Подписчикамъ безъ доставки: при подпискѣ вносится 15 руб., къ 15 декабря 1896 г. 3 руб., а затѣмъ каждые 3 мѣсяца, считая съ 15 декабря 1896 г.—по 3 руб.

Подписчикамъ съ доставкой и пересылкой: при подпискѣ вносится 20 руб., къ 15 декабря 1896 г. 4 руб., а затѣмъ каждые три мѣсяца, считая съ 15 декабря 1896 г., вносится по 4 руб.

По этой цѣнѣ подписка принимается только **на 5000 экземпляровъ**, *а затѣмъ* **подписная цѣна повысится**, *о чемъ будетъ объявлено своевременно.*

Подписка принимается въ **С.-Петербургѣ**, въ редакціи „Вѣстника Иностранной Литературы", С.-Петербургъ, Верейская собств. домъ, № 16 и въ конторѣ, Гостинный дворъ, Зеркальная лин. магаз. Пантелеева, № 63; въ **Москвѣ**, въ конторѣ Печковской, Петровскія линіи.

Редакторъ **Ѳ. И. БУЛГАКОВЪ.** 11463—В—1 Издатель **Г. Ѳ. ПАНТЕЛЕЕВЪ.**

Банкирская Контора А. Беновичъ и К° ВЪ ХЕРСОНѢ,

Суворовская ул., д. Тарле.

ДВИЖЕНІЕ ПАРОХОДОВ

Русск. Общ. Пар. и Торг.

Съ 8 по 14-е сентября 1896 г.

Отойдутъ изъ Практической гавани ВЪ НИКОЛАЕВЪ ежедневно въ 9 час. утра **ВЪ ХЕРСОНЪ:** ежедневно въ 8 часовъ утра.

Буксирныя баржи съ грузами для Херсона, Берислава, Каховки, Никополя и Александровска будутъ отправляемы изъ Одесскаго Агентства Практической гавани три раза въ мѣсяцъ, чрезъ каждые десять дней. Товары, нагруженные въ баржи, слѣдуютъ безъ перегрузки.

по линіи Крымско-Кавказской до Батума:

Сентября 10, вторникъ, въ 9 час. веч., „Св. Николай" ускореннымъ рейсомъ.

Сентября 11, среда, въ 5 час. веч., „Синеусъ" товаро-пассажирскимъ круговымъ рейсомъ.

Сентября 12, четвергъ, въ 3 час. дня, «В. К. Константинъ» почтовымъ 2-мъ круговымъ рейсомъ.

Сентября 13, пятница, въ 5 ч. в., «Рюрикъ» товаро-пассажирскимъ прямымъ рейсомъ.

Сентября 14, суббота, въ 9 часовъ веч., «Цесаревичъ Георгій» почтовымъ прямымъ рейсомъ.

Ожидаются въ Практическую гавань по линіи Крымско-Кавказской:

Сентября 10, вторникъ, «Цесаревичъ Георгій», изъ ускореннаго рейса.

Сентября 11, среда, «Цесаревна» изъ почтоваго 3 кругового рейса.

Сентября 12, четвергъ, «В. К. Ольга» изъ почтов. 1 кругового рейса.

Сентября 13, пятница, «Новосельскій» изъ кругового товаро-пассажирскаго рейса.

Отойдутъ изъ Карантинной гавани по линіямъ: Александрійской прямой, Анатолійской и Черноморско-Болгарской:

Сентября 10, вторникъ, въ 4 ч. дня, «Екатерина II» Анатолійскимъ рейсомъ.

Сентября 12, четвергъ, въ 4 ч. дня «Азовъ» Черноморско-Болгарскимъ рейсомъ.

Сентября 14, суббота, въ 4 ч. дня, «Царица» прямымъ Александрійскимъ рейсомъ.

Въ слѣдующій С.-Петербургскій рейсъ отойдетъ изъ Одессы 10-го сентября зафрахтованный пароходъ «Шекспиръ».

Движеніе пароходовъ Россійскаго Общества Транспортовъ

По Крымско-Кавказской линіи съ 14-го сентября пароходы будутъ отходить изъ Одессы по всѣмъ портамъ Крыма и Кавказа срочными круговыми рейсами, согласно расписанія по **средамъ** и **субботамъ** въ полдень, отъ пристани на **Новомъ молѣ**, гдѣ производится пріемъ грузовъ и выдача пассажирскихъ билетовъ.

По Николаевской линіи, пароходъ отходитъ изъ Одессы по понедѣльникамъ, средамъ и пятницамъ въ 10 час. вечера, а изъ Николаева по вторникамъ, четвергамъ и субботамъ въ 12 час. ночи.

Одесса-Аккерманъ.

Со вторника, 5 марта, пароходъ „ТУРГЕНЕВЪ" совершаетъ ежедневные пассажирскіе рейсы между Одессою и Аккерманомъ и обратно, кромѣ субботъ, выходъ изъ Одессы (Военный молъ) въ 7 ч. утра изъ Аккермана — въ 1 час. 30 мин. дня

ДВИЖЕНІЕ ПОѢЗДОВ Юго-Западныхъ желѣзн. дорогъ.

Отходъ поѣздовъ.

Курьерскій № 2 Главной линіи отходитъ изъ Одессы Гл. въ 8 ч. 00 м. веч.

Курьерскій № 2 bis на Кишиневъ отходитъ изъ Одессы Гл. въ 7 ч. 16 м. веч.

Почтовый № 4 отходитъ изъ Одессы Гл. въ 9 ч. вечера

Пассажирскій поѣздъ № 6 отходитъ изъ Одессы Гл. въ 10 ч. утра. (Имѣетъ въ Казатинѣ прямое сообщеніе съ курьерскимъ, слѣдующимъ на Петербургъ).

Пассажирскій № 8 на Елисаветградъ и Кишиневъ отходитъ въ Одессы Гл. въ 11 ч 50 м. вечера.

Пассажирскій № 10 изъ Одессы Главная въ 7 час 30 мин.

Прибытіе поѣздовъ.

Курьерскій № 1 Главной линіи прибываетъ въ Одессу Гл. въ 9 ч. 43 м. утра.

Курьерскій № 1 bis изъ Кишинева прибываетъ въ Одессу Гл. въ 12 ч. 34 м. дня.

Почтовый № 3 прибываетъ въ Одессу-Главную въ 8 ч. 16 м. утра.

Пассажирскій № 5 прибываетъ въ Одессу Главную въ 7 ч. 55 м. вечера (имѣетъ прямое сообщеніе въ Казатинѣ съ курьерскимъ изъ Петербурга).

Пассажирскій № 7 изъ Елисаветграда и Кишинева прибываетъ въ Одессу Гл. въ 6 ч. 37 м. утра.

Пассажирскій 9 прибываетъ въ Одессу. Гл. въ 6 часовъ утра и въ Одессу Глав въ 45 м. утра.

Куяльницкій лиманъ.

Изъ Одессы-Портъ на Куяльникъ.

Первый поѣздъ въ 7 час. утра и потомъ чрезъ каждый часъ до 8 час веч. изъ Куяльника въ Одессу-Портъ поѣздъ въ 8 час утра, потомъ каждый часъ и послѣдній поѣздъ въ 9 час. вечера.

Поѣзда трамвая на Хаджибейскій лиманъ.

Отъ Нарышкинскаго спуска: 6 ч. 30 м. утр., 8 ч., 9 ч. 30 м., 11 ч., 12 ч. 30 м., 2 ч., 3 ч. 30 м., 5 ч., 6 ч. 30 м. послѣдній.

Отъ лимана: 7 ч. 15 м., 8 ч. 45 м., 10 ч. 15 м., 11 ч. 45 м., 1 ч. 15 м., 2 ч. 45 м., 4 ч. 15 м. 5 ч. 45 м., 7 ч. 15 м. послѣдній.

Поѣзда трамвая на Б.-Фонтанъ. Отъ города: въ 6 ч. у., 6 ч. 30 м. у., 7 ч. 10 м. у. 7. ч. 50 м. у., 8 ч. 30 м. у., 9 ч. 10 м. у., 9 ч. 50 м. у., 10 ч. 30 м. у., 11 ч. 10 м. у., 11 ч. 50 м. у., 12 ч. 30 м. у., 1 ч. 10 м. дня, 1 ч. 50 м., 2 ч. 30 м., 3 ч. 10 м., 3 ч. 50 м., 4 ч. 30 м., 5 ч. 10 м., 5 ч. 50 м., 6 ч. 30 м., 7 ч. 10 м., 7 ч. 50 м., 8 ч. 30 м., 9 ч. 10 м. и 9 ч. 50 м. веч. По воскр. и праздник. дням послѣд. отходъ въ 10 ч. 30 м.

Отъ Большого фонтана въ 7 ч. у утра, 7 ч 40 м., 8 ч. 20 м., 9 ч., 9 ч. 40 м., 10 ч. 20 м., 11 ., 11 ч. 40 м., 12 ч. 20 м., 1 ч., 1 ч. 40 м., 2 ч. 20 м., 3 ч., 3 ч. 40 м., 4 ч. 20 м., 5 ч., 5 ч. 40 м., 6 ч. 20 м., 7 ч., 7 ч. 40 м., 8 ч. 20 м. 9 ч., 9 ч. 40 м., 10 ч. 20 м., и 11 ч. вечера. По воскреси и праздн. дням послѣдній отходъ въ 10 ч. 30 м. вечера.

Судебный приставъ при одесскомъ окружномъ судѣ **И. Ф. Кохманскій**, жительствующій въ г. Одессѣ, по Торговой ул., въ д. № 22, на основ. 1030 ст. уст. гражд. судопр., объявляетъ, что 12 сентября 1896 г., въ 10 часовъ утра, будетъ производиться публичная продажа движимаго имущества, принадлежащаго поселянину собственнику Фридриху Шелю, заключающагося въ лошадяхъ, коровахъ, фургонахъ, бричкѣ, жатвенной машинѣ и проч., оцѣненнаго въ суммѣ 1080 руб.

Продажа будетъ производиться въ одесскомъ уѣздѣ, въ селеніи „Нейзацъ" 11327—К—1

Судебный приставъ при одесскомъ городскомъ съѣздѣ мировыхъ судей Д. И. ПРЕКУЛЪ, на основаніи 1030 ст. уст. гражд. судопр., объявляетъ, что 16 сентября 1896 года, въ 12 час утра, будетъ производиться публичная продажа движимаго имущества, принадлежащаго Шевелю Розенгарту, заключающагося въ мебели и проч., оцѣненнаго въ 300 р.

Продажа будетъ производиться въ Александровскомъ участкѣ гор. Одессы, на Преображенской ул., въ домѣ собственномъ. 11480—П—1

МОСКОВСКІЙ

Мѣховой Магазинъ М. Шпетнера, ВЪ ХЕРСОНѢ,

Суворовская ул., домъ Корбуля. 11470—Ш—1

ПРОДАЕТСЯ

деревянное зубоврачебное кресло съ откидной спинкой.

Уголъ Ришельевской и Б.-Арнаутской д. Барбаша въ помѣщеніи училища. 11470—П—1

Бандажи, гальванические д-ра Pierce рекомендуетъ P. S. ZYSS.

Одесса, Садовая ул., № 12, кв. № 3. Отъ 10 до 12-ти утра. ВАРШАВА

Мытная ул., № 7. Иногородними высылка съ наложен. платежемъ. 11465—В—1

Француженка и Нѣмка

(изъ Вѣны) ищутъ мѣста

БОННЫ

Справочная контора **РЕГАМЕ**, Екатерининская улица, домъ № 14, противъ Пале-Ройяля, Телефонъ № 794-8. 11473—Р—1

Домашняя учительница

знающая теоретически и практически **французскій и нѣмецкій яз.**, желаетъ получить уроки или demi-place. Обращаться въ конт. „Одесскихъ Новостей", Е. К. 11468—Д—1

ТРЕБУЮТСЯ

ОПЫТНЫЕ ПРЕДСТАВИТЕЛИ

для извѣстной фабрики керосиновыхъ двигателей въ Россіи. Письм. предложенія подъ лит. „Агентъ" адресовать въ торговый домъ Л. и Э. Метцль и Комп., Ст.-Петербургъ, Большая-Морская, № 11. 11475—В—1

Херсонъ.

Мебельный Магазинъ Б. Я. ЗИГЛИНА,

Суворовская улица, домъ Тарле, вновь отстроенный послѣ пожара, имѣетъ большой выборъ разной мебели. **Цѣны самыя доступныя.**

При магазинѣ продажа ВЕЛОСИПЕДОВЪ и принадлежностей въ большомъ выборѣ и даются **на прокатъ.**

САДОВНИКЪ

весьма опытный; садоводъ, лѣсоводъ, хмѣлеводъ и виноградарь, исполняетъ всякаго рода работы по всѣмъ отраслямъ садоводства: по посадкѣ деревьевъ, кустарниковъ, комнатныхъ и оранжерейныхъ растеній, уборка розъ и много-лѣтнихъ грунтовыхъ растеній. Согласенъ поступить на должность, здѣсь или на выѣздъ. Имѣетъ аттестаты и солидную рекомендацію. Адресъ остав. въ конт. „Од. Нов.", садовнику Е. Плаксину.

СКЛАДЪ

Пишущихъ Машинъ „ГАММОНДЪ"

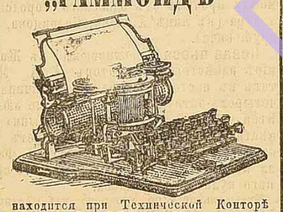

находится при Технической Конторѣ инженера **А. ЛИВЕНА** (Мясницкая, 13, Москва). Машины „Гаммондъ" пишутъ разными шрифтами и на разныхъ языкахъ. Правильность строчки, получаемая на этихъ машинахъ, современемъ разстроиться не можетъ въ силу особой конструкціи этихъ машинъ. Цѣна новѣйшей машины 250 р.

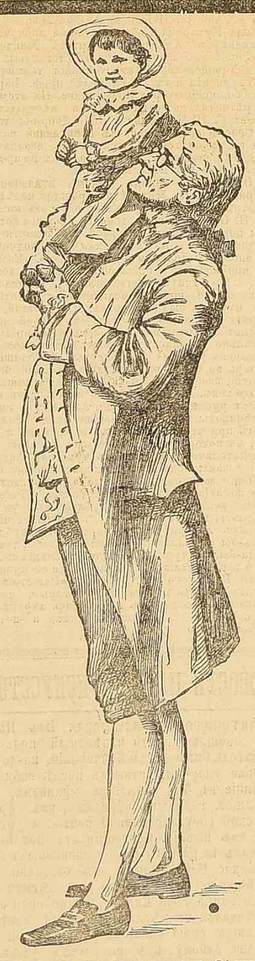

ГЕРКУЛЕСЪ

для всякаго возраста.

Требуйте ДЛЯ ЛИЦА КРЕМЪ-МАКЕДОНЪ ПРОВИЗОРА Н. ГОЛЬБЕРГЪ

ПРОДАЕТСЯ ВЕЗДѢ ЦѢНА 60 к. и 1 РУБ.

ДЛЯ БѢЛИЗНЫ и НѢЖНОСТИ ЛИЦА.

Депо въ Одессѣ: у Ю. ЛЕММЕ и Э. ГЕЛЬДЕРА. Главный складъ, Москва Дубининскій проѣздъ, д. Смольниновыхъ, Л. Столкиндъ. Нижегородская ярмарка главн. домъ № 57. 6186-М-1

По заявленію отправителей, подлинная квитанція Одесской конторы Россійскаго Общества морскаго, рѣчнаго; сухопутнаго страхованія и транспортированія кладей и товарныхъ складовъ съ выдачею ссудъ за № 372060 на товаръ, отправленный въ Симферополь и за № 376417—въ Севастополь, на имя предъявителей квитанцій,—ими утеряны. Считать таковыя недѣйствительными и для упомянутаго общества необязательными. 11459—3—1

ВЪ МАГАЗИНАХЪ

ОБУВИ А. Х. ГОЛЕНДБЕРГА,

въ Одессѣ, на Стоомъ Базарѣ, подъ часовой башней.

ежедневно получается громадными партіями

МУЖСКАЯ ДАМСКАЯ и ДѢТСКАЯ ОБУВЬ

лучшихъ Варшавскихъ фабрикантовъ и новѣйшихъ фасоновъ для осенняго и зимняго сезоновъ, а также получаются исключительно Россійско-Американскія

РЕЗИНОВЫЯ ГАЛОШИ

1-го сорта изъ первыхъ рукъ.

Продажа производится **гуртомъ** и **по мелочи**, по весьма выгоднымъ цѣнамъ, въ чемъ г.г. покупатели могутъ лично убѣдиться. 11467—Г—1

БОЛЬШАЯ ВЫСТАВКА

№ 5 за самое короткое время № 5

въ модно-галантерейномъ магазинѣ подъ

Я. РОТЕНБЕРГА,

уголъ Греческой Преображенской ул., домъ Родоканаки, противъ Собора.

Оставшійся къ концу сезона, вслѣдствіе сильнаго застоя въ торговлѣ, громадный выборъ всѣхъ сортовъ галантерейныхъ товаровъ, какъ дамскихъ, къ и мужскихъ, и полученный къ наступающему зимнему сезону громадный выборъ зимнихъ шерстяныхъ и бумажныхъ товаровъ: мужскіе, дамскіе и дѣтскіе: фуфайки, кальсоны, чулки, носки, гетры (гамаши), платки, войлочныя туфли, рукавицы и проч., я рѣшилъ продать по дѣйствительно очень выгоднымъ цѣнамъ, въ чемъ ждый можетъ убѣдиться, лично посѣтивъ мой магазинъ.

КРАТКІЙ ПРЕЙСКУРАНТЪ:

Зонтики мужскіе, черные, сатин. отъ	1 р 0 к.	Рубахи муж. чесучов. фантази отъ	— р. 90 к.	Перчатки лайковыя и шведск. отъ	— р. 30 к.
Чулки черные гарантир. 1/2 дюж. „	1 р 0 к.	„ „ сатиновыя . . . „	— р. 75 к.	Галстухи шелковые . . . „	— р. 10 к.
Носки домашней работы 1/2 дюж. „	— р. 5 к.	„ „ ситцевыя . . . „	— р. 60 к.	Кальсоны домашней работы . „	— р. 40 к.
Платки носовые . . 1 дюж. „	— р. 0 к.	„ дамск. хорош. шертинга . „	— р. 60 к.	Костюмчики дѣтскіе теплые . „	— р. 75 к.
Рубахи мужскія крахмальн. 1 шт. „	1 р — к.	Корсеты китовый усъ . . . . „	1 р — к.	Фуфайки . . . . . „	— р. 45 к.

Однимъ словомъ, все имѣющееся въ магазинѣ по пониженнымъ цѣнамъ БЕЗЪ ТОРГУ.

Прошу обратить вниманіе на адресъ, а главное на № 5.

ДРОЖЖИ

одиночныя, по случаю продаются. Болгарская улица, домъ № 14; спрос. дворника. 1134-Д-1

ИЩУ ЗАНЯТІЙ

съ дѣтьми по предметамъ гимназическаго курса. Согласна за обѣдъ. Адресъ остав. въ конторѣ «Одес. Нов.». 11323/1—1

Двойную Бухгалтерію

въ связи съ конторскимъ знаніемъ и коммерч. ариѳметикой вновь преподаетъ

І. ФАНКЕЛЬШТАЙНЪ

авторъ «Домовладѣльческой бухгалтеріи». Учениками предоставляется возможность, при преподавателѣ, практикою въ крупномъ торговомъ домѣ. Обращаться: въ контору механическаго завода, Базарная, 66.

КАССЫ

несгораемыя и неломаемыя

МАШИНЫ

для терки красокъ, миндаля, шоколада и пр. съ гранитными валами

ДВИГАТЕЛИ

Газовые и Керосиновые.

Заводъ Г. Берндъ,

уголъ Мастерской и Разумовской, собственный домъ

Фабричный магазинъ

на Екатерининской д. № 34, противъ кола

Погодите красить крышу,

не получивъ образцовъ горной ярь-мѣдянки самородъ, зелено-изумрудн. цвѣта, она дешевле французск. мѣдянки и дастъ вамъ 50% экономіи годов. 12 р. пуд., готовая съ бѣлилами или фоню 9 р. Гарантія на 8 лѣтъ, извѣстна во всѣхъ москател. и красил. лавкахъ, фабрик. цѣнѣ. Образцы безплатно. Г. БОРДЕВЪ въ Алатыри. 4203—

M-me Л. ЗАКСЪ,

МОДЫ ПЛАТЬЕВЪ и МАНТИЛЬЯ

Ришельевская, между Полицейской и Греческой, домъ Баржанскаго, № 14.

ПРИНИМАЮТСЯ

заказы и надвязка чулокъ

Е. КОТЛЯРОВЪ

Княжеская ул., д. Голикова № 26, кв. 1

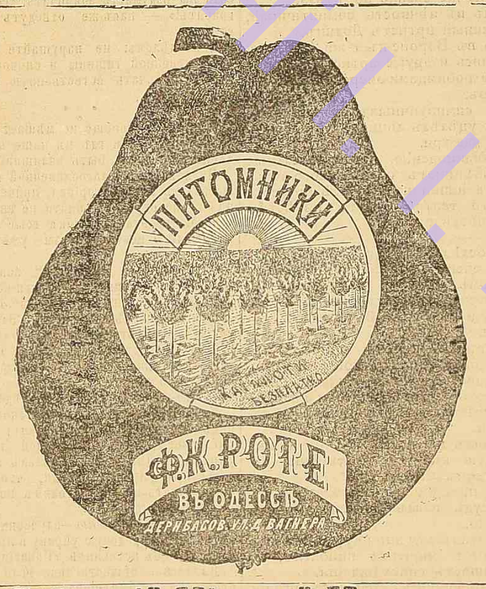

Сибирскій Мѣховой Магазинъ

И. БУШУЛЯНОВА

Дерибасовская ул. № 25, д. Эльмана.

Честь имѣю извѣстить почтеннѣйшую публику, что пріобрѣтенъ мною на всемірныхъ Нижегородской и Лейпцигской ярмаркахъ большой запасъ сибирскихъ, американскихъ и камчатскихъ мѣховыхъ товаровъ по случаю по очень выгоднымъ цѣнамъ, что даетъ мнѣ полную возможность продавать товаръ по самымъ умѣреннымъ цѣнамъ. Большой выборъ готовыхъ мужскихъ и дамскихъ шубъ, ротондъ и николаевскихъ шинелей на всевозможномъ мѣху. Пріемъ заказовъ: шубъ мужскихъ и дамскихъ и николаевскихъ шинелей по новѣйшимъ фасонамъ, изготовляемыхъ въ собственной мастерской подъ личнымъ наблюденіемъ. 2068—В—

ЛАНОЛИНЪ туалетный кремъ ЛАНОЛИНЪ

Ланолиновой фабрики Мартиникенфельде бл. Берлина

Не поддѣльный

приготовляется для Россіи у Г. А. Бригеръ. Мыловаренный и парфюмерный заводъ въ Ригѣ.

превосходный для красоты кожи, ея сохраненія и въ особенности для маленькихъ дѣтей.

Продается въ оловянныхъ трубочкахъ въ 25 к., въ жестянкахъ въ 15 и 10 к. въ большихъ аптекахъ, у дроги стовъ и въ парфюмерн. магазинахъ

Главное депо въ Одессѣ, у

В. ЛЕВЕНСОНЪ, Пушкинская, 20. только съ этой маркой.

КВАРТИРЫ

ВЪ НАЕМЪ 13 ком., 8 ком., 7 ком., 5 ком., 4 ком. 3 ком.

съ балконами, парадными входомъ, удобства, есть помѣщенія, годныя подъ контору. Лажероновская улица, домъ Папудовой, № 30, противъ воротъ дома Вагнера. 11210-К-1

ВЫПИСКА и УСТАНОВКА

машинъ и технич. принадлежн.

Инжен.-Технол. И. М. Фуксъ,

Одесса. Безымен. пер., соб. домъ № 5.

ВИНОГРАДЪ,

пресса для винодѣлія 18 руб., 24 руб., 55 руб. Пресса для лѣчебнаго виноградъ—5 р. 50 к., 9 руб. и дороже. Большіе пресса, на колесахъ, для винодѣлія. **ОДЕССА.** Складъ машинъ инженера П. Мельникова, Екатерининская ул., д. № 32. 11337—М—1

ОПЫТНАЯ

ШВЕЯ

ИЩЕТЪ РАБОТЫ. Княжеская ул., домъ Калужеровича, № 19. Спросить Фрицьжо. 10144-О-1

СПРАВОЧНАЯ КОНТОРА Х. О. КАНЕВСКАГО

(СЪ РАЗРѢШЕНІЯ ПРАВИТЕЛЬСТВА).

Ланжероновская, д. Папудовыхъ, № 30. Телефонъ 662.

Контора открыла свои дѣйствія съ воскресенья, 8 сентября. Операціи: рекомендація разнаго рода прислуги, гувернантокъ, боннъ и т. п. Указаніе квартиръ и различныхъ помѣщеній. 11348-К-1

Контрагенты по постройкѣ каботажной гавани доводятъ до свѣдѣнія, что

строительный мусоръ и чистую землю сваливать можно

съ правой стороны Военнаго молла, рядомъ съ Яхтъ-Клубомъ, а также съ лѣвой стороны Новаго молла у корня его. 11471—К—1

ВЫСОЧАЙШЕ утвержденное Товарищество Русско-Французскихъ заводовъ Резиноваго, Гуттаперчеваго и Телеграфнаго ПРОИЗВОДСТВЪ

подъ фирмой

„ПРОВОДНИКЪ"

въ Ригѣ, симъ извѣщаетъ почтенныхъ покупателей, что съ 1-го сентября сего года открыло для Юга Россіи въ Одессѣ, по Большой-Арнаутской улицѣ, въ домѣ Яловикова, № 72,

Спеціальный Фабричный Складъ

всѣхъ своихъ произведеній

и завѣдывать этимъ складомъ будетъ нашъ довѣренный **Г. М. М. Мазоръ.**

Адресъ для писемъ: «Одесскому складу товарищества «ПРОВОДНИКЪ».

Адресъ для телеграммъ: «ПРОВОДНИКЪ, Одесса».

Телефонъ № 580. 11476-П

КІЕВЪ.

С. ЗВѢРЖХОВСКІЙ

Кіевъ, Софіевская Ограда, № 18.

Спеціальная фабрика Несгораемыхъ кассъ, УСТРОЙСТВО КЛАДОВЫХЪ и др. Спеціальное открываніе кассъ; передѣлка и придѣлка всѣхъ принадлежностей къ нимъ. Кассы готовыя и по заказу. **Цѣны ниже иностранныхъ и мѣстныхъ фабрикъ и складовъ** 9370—З—1

ВЫСОЧАЙШЕ УТВЕРЖДЕННОЕ Товарищество С.-Петербургскаго Механическаго Производства Обуви

Одесскій Магазинъ

Ришельевская, д. Баржанскаго.

Къ осеннему сезону ПОЛУЧЕНЪ БОЛЬШОЙ ВЫБОРЪ

мужской, дамской и дѣтской

ОБУВИ

по фабричнымъ цѣнамъ.

Постоянно полный ассортиментъ

Резиновыхъ ГАЛОШЪ

Россійско-Американской Резиновой Мануфактуры

1-го сорта.

ПАПИРОСЫ ЭСПИКЪ ОТЪ АСТМЫ

продаются во всѣхъ главныхъ аптекахъ. Оптомъ: 20, rue St-Lazare, Парижъ. 4209—М—1

ТЕАТРАЛЬНЫЙ РЕСТОРАНЪ Ѳ. А. МАКАРЕВИЧА,

рядомъ съ Русскимъ театромъ, Греческая улица.

Вновь роскошно отремонтированъ и обставленъ. Завтраки, обѣды, ужины и всевозможныя закуски, во дворѣ устроенъ тѣнистый садикъ съ бесѣдками, фрейберовскіе билліарды, а также имѣются спеціальный залъ для заказовъ и 10 роскошно обставленныхъ кабинетовъ. Входъ съ улицы и со двора. Кухня подъ личнымъ наблюденіемъ. Вина лучшихъ фирмъ. **Цѣны самыя умѣренныя.**

Съ почтеніемъ **Ѳ. А. Макаревичъ.** 9873—М—1

Редакторъ-издатель А. П. Старковъ.—Типографія «Одесскихъ Новостей» (А. П. Старкова). Печатано на Ротаціонномъ машинѣ Маринони. Бумага Т-ва М. Г. Кувшинова въ Москвѣ Дозволено цензурою. Одесса, 9 сентября 1896 года.