Подписная цѣна съ пересылкой въ другіе города:
На 1 мѣсяцъ 1 р. 10 к.
» 3 » 3 » — »
» 6 » 5 » 50 »
На годъ - - 10 » — »
За перемѣну адреса уплачивается 20 коп.
За пересылку за границу прилачивается каждый мѣсяцъ 60 коп.
Адресъ конторы Дерибасовская, домъ Греческ. учил., редакціи: Уг. Ришел. и Греч., д. № 16/24. Телефонъ № 230

Одесскія Новости

Подписная цѣна въ Одессѣ.
Безъ доставки. Съ доставкой
На 1 мѣсяцъ—р. 90 к. 1 р. —
» 3 » 2 » 50 » 2 » 75 к
» 6 » 4 » 50 » 5 » —
На годъ 8 » — » 9 » —
ОБЪЯВЛЕНІЯ
На 1-й страницѣ (до текста) за строку колонели 20 коп. за каждый разъ, на 4-й страницѣ (послѣ текста) за строку колонела 10 коп. за каждый разъ.

Газета политическая, литературная, научная, общественная и коммерческая.

№ 3730. Вторникъ, 27-го Августа 1896 г. Выходятъ ежедневно, не исключая и дней послѣ-праздничныхъ. Вторникъ 27-го Августа 1896 г. № 3730.

ГОРОДСКОЙ ТЕАТРЪ.
АНТРЕПРИЗА Н. Н. СОЛОВЦОВА.
открытіе драматическихъ спектаклей.
Въ пятницу, 30 августа 1896 года,
представлено будетъ
для перваго выхода г-жъ Аграмовой и Виноградовой
„ЖЕНИТЬБА БѢЛУГИНА“,
ком. въ 5 д. соч. А. Н. Островскаго и Соловьева.
Участвующіе: г-жи Морская, Аграмова, Виноградова и Инсарова. Гг. Соловцовъ, Рощинъ-Инсаровъ, Полтавцевъ, Николаевъ и др.
Въ воскресенье, 1-го сентября,
Съ участіемъ М. М. Глѣбовой и для перваго выхода А. Г. Тугариновой, представлено будетъ:
„Ц Ѣ П И“
драма въ 4 дѣйств., изъ жизни Сумбатова.
Касса будетъ открыта со среды 28-го августа отъ 10 час. утра до 2-хъ час. дня.
Билеты продаются на оба спектакля. 10038-Г-1 Г. СОЛОВЦОВЪ.

въ домѣ Меля, на углу Дерибасовской и Ришельевской ул.
Сегодня, во вторникъ 20 августа 1896 г. и въ слѣдующіе дни
Демонстрація Синематографа Люміера
Движущаяся живая фотографія. Чудныя картины.
Le vrai et unique Cinematographe Lumière.
Сеансы каждые полчаса отъ 1/2 7 ч. до 1/2 12 н. Входная плата 40 коп.
въ домѣ Меля, на углу Дерибасовской и Ришельевской ул.

Грандъ-отель.
— ЕЖЕДНЕВНО —
„БУФФЪ-ПАРИЗІЕНЪ“
Сегодня бенефисъ M-lle Rosa Larose.
Французская шансонетная пѣвица, при участіи M-lle SILI-SYS, англійской танцовщицы и всѣхъ артистовъ. Первый дебютъ г. А. ВІОЛА извѣстнаго звукоподражателя животныхъ.

Подготовительное училище для дѣтей обоего пола
В. Н. ШЕНФЕЛЬДЪ (бывш. Мотылевой)
ПЕРЕМѢЩЕНО изъ дома Тилля на углѣ Ямской и Тираспольской, домъ Мочутковскаго, № 92.
По желанію родителей — языки и музыка. Пріемъ ежедневно отъ 10-ти до 3-хъ. Начало ученья 2-го сентября. 10022—Ш—1

Одесск. Коммерческое Училище
Приватъ-Доцента Доктора Механики
ГОХМАНА
съ приготовительнымъ классомъ и пансіономъ) извѣщаетъ, что, по соглашенію г. Министра Народнаго Просвѣщенія съ г. Министромъ Финансовъ, оно перешло въ вѣдѣніе
Министерства Финансовъ
Пріемъ прошеній отъ 10—2 час. Испытанія начнутся 1-го сентября. Училище помѣщается на Полицейской ул., въ д. бывш. Нитче, № 30 (входъ съ Полицейской). 10067—Р—1

Женское 8-классное училище 1-го разряда
съ курсомъ женскихъ гимназій
Министерства Народнаго Просвѣщенія
и ДѢТСКІЙ САДЪ (для дѣтей обоего пола)
Б. М. РАШКОВИЧЪ
При училищѣ обученіе игрѣ на фортепіано, скрипкѣ, віолончели.
Нѣжинская, уголъ Тираспольской, д. Трахтенберга,
Пріемъ ежедневно отъ 11 до 1 часу дня.
Начало пріемныхъ испытаній 29-го сего августа:
Начало занятій 6-го сентября.

ТЕАТРАЛЬНЫЙ РЕСТОРАНЪ
Ѳ. А. МАКАРЕВИЧА,
рядомъ съ Русскимъ театромъ, Греческая улица.
Вновь роскошно отремонтированъ и обставленъ. Завтраки, обѣды, ужины и всевозможныя закуски, въ дворѣ устроенъ тѣнистый садикъ съ бесѣдками, фрейберовскіе билліарды, а также имѣется спеціальный залъ для заказовъ и 10 роскошно-обставленныхъ кабинетовъ. Входъ съ улицы и со двора. Кухня подъ личнымъ наблюденіемъ. Вина лучшихъ фирмъ. Цѣны самыя умѣренныя.
9873—М—1 Съ почтеніемъ Ѳ. А. Макаревичъ.

ОБШИРНОЕ ИМѢНІЕ.
16-го сентября 1896 года въ Тамбовскомъ Окружномъ судѣ будетъ продаваться съ торговъ на удовлетвореніе взысканій имѣніе, принадлежащее г-ну Де-Карріеръ, при какомъ имѣніи числится земли до 50000 десятинъ, изъ нихъ: лѣсу строеваго и дровяного слишкомъ 30.000 дес., съ постройками, съ двумя платинами изъ шлака, съ огромными водяными силами. Усадьба отстоитъ въ 30 верстахъ отъ судоходной рѣки Оки и въ 40 верстахъ отъ станціи желѣзной дороги. Имѣніе оцѣнено для продажи въ 650.000 рублей, изъ нихъ долгъ банку 450000 руб. съ правомъ перевода на покупателя.
Всѣ документы, относящіеся до продаваемаго имѣнія, можно видѣть въ Тамбовскомъ окружномъ судѣ. 1012-М-1

TANZ-UNTERRICHT. УРОКИ ТАНЦЕВЪ, LEKCJE TANCÓW.
уголъ Греческой и Пушкинской ул., домъ Тальянскаго.
Преподаетъ взрослымъ и дѣтямъ
УЧИТЕЛЬ ТАНЦЕВЪ
Л. И. ПРАУССЪ.
Предлагаетъ также свои услуги въ частные дома и учебныя заведенія.
Тамъ-же ПІАНИСТЪ Д. ВЛАСОВЪ предлагаетъ свои услуги на вечера. 10120—П-1
LEÇONS DE DANSES.

Утвержденные Министромъ Внутреннихъ Дѣлъ
МУЗЫКАЛЬНЫЕ КЛАССЫ
Д. Ф. ФОНЪ-РЕССЕЛЬ
Гулевая, 10.
Начало ученья 1-го сентября. Пріемъ поступающихъ ежедневно отъ 1 до 2 часовъ дня. 9244—М—1

Правленіе Одесскаго Акціонернаго Общества газоваго освѣщенія
имѣетъ честь пригласить г.г. акціонеровъ на общее очередное собраніе, которое назначено, согласно § 21 устава, на субботу 31 августа с. г. въ 5 час. пополудни, въ конторѣ Газоваго Общества, на Екатерининской ул., въ домѣ Вагнера.
Предметы обсужденія:
1) Разсмотрѣніе и утвержденіе баланса за 1895/96 оборотный годъ и опредѣленіе дивиденда.
2) Выборъ 2 членовъ Правленія и 3 кандидатовъ къ членамъ Правленія.
3) Выборъ 2 членовъ и 1 кандидата къ членамъ ревизіонной коммисіи на 1896/97 оборотный годъ.
4) Объ устройствѣ газоваго освѣщенія въ предмѣстьяхъ гор. Одессы. 10022—П—1

ТОРГОВЛЯ
Д. ДЕМЕНТЬЕВА.
Дерибасовская ул., между Екатерининской и Ришельевской, домъ Греческаго училища.
Поступили въ продажу Чаи послѣдняго урожая, Японскія и Китайскія
НОВОСТИ для ПОДАРКОВЪ
ПОЛУЧЕНА ЧЕ-СУ-ЧА отъ 40 к. арш.
Развѣшиваются безъ бумаги
КОФЕ съ острова Цейлона.
САХАРЪ заводовъ графовъ Бобринскихъ.
Полученъ въ продажу первосборный Цейлонскій ЧАЙ урожая 1896 года.

Съ 1-го Сентября
Контора Одесскаго Отдѣленія Высочайше Утвержденнаго Писчебумажнаго Торговаго Товарищества
М. Г. КУВШИНОВА
будетъ помѣщаться на Кузнечной ул., домъ Тарле, № 34.
10057-К-1 *Представитель М. К. ФАЕРМАНЪ.*

ВЪ МАГАЗИНАХЪ
В. Т. ПТАШНИКОВА
ВЪ ОДЕССѢ
ПОЛУЧЕНЪ ГРОМАДНѢЙШІЙ ВЫБОРЪ
сезонныхъ модныхъ шелковыхъ и шерстяныхъ матерій,
Бумазеи и другихъ новѣйшихъ тканей.
СПЕЦІАЛЬНЫЕ ОТДѢЛЫ:
Суконныхъ, Полотняныхъ и Коврово-Мебельн. товаровъ.
Ассортиментъ пополняется ежедневными полученіями товаровъ изъ русскихъ и заграничныхъ фабрикъ.
ДЛЯ УЧАЩИХСЯ:
Сукна форменныя и матерія всѣхъ пансіоновъ. 10106—П—1

Мужское IV-классное училище В. А. Агишева
съ курсами четырехъ классовъ гимназіи и реальнаго училища. При немъ ПРИГОТОВИТЕЛЬНЫЙ КЛАССЪ съ тремя отдѣленіями, въ младшее изъ которыхъ принимаются дѣти съ 6—7 лѣтняго возраста безъ экзамена, и ПАНСІОНЪ. Наравнѣ съ реалистами желающіе готовятся въ морской и кадетскіе корпуса. Въ приготовительномъ классѣ для желающихъ преподаются теоретически и практически французскій и нѣмецкій языки. Для пансіонеровъ—практика новыхъ языковъ. Пріемныя испытанія начнутся съ 2-го, а ученіе съ 9-го сентября. Одесса, Нѣжинская, домъ Базили, № 49. 8970—А—1

КОССОДО-ПЕРЬЯ
Лучшія перья для излишнихъ конторскихъ канцелярскихъ работъ и скорописи. Пишутъ свободно толстые и тонкіе штрихи. На каждомъ перѣ надпись по-русски „А. КОССОДО“ (Остерегаться подѣлки). Продаются въ лучшихъ писчебумажныхъ магазинахъ Одессы, въ Кишиневѣ—у Шехтера и въ Николаевѣ—у Асетрова. 10038—К-1

ЛЕВА.
Смотр. 4-ю стр.

БИБЛІОТЕКА
РУССКИХЪ, ФРАНЦУЗСКИХЪ, НѢМЕЦКИХЪ и АНГЛІЙСКИХЪ
КНИГЪ и ЖУРНАЛОВЪ
А. БОРТНЕВСКАГО
На Гаванной ул., д. № 1 К. Б. Балинскаго въ Одессѣ. 1252

Съ разрѣшенія г. попечителя одес. учебн. округа бухгалтеръ, теоретикъ и практикъ
Э. А. РУХЕЛЬМАНЪ
указываетъ способъ веденія конторскихъ книгъ по двойной итальянской
БУХГАЛТЕРІИ
а также принимаетъ на себя приведеніе въ порядокъ конторскихъ книгъ и составленіе ГОДИЧНЫХЪ БАЛАНСОВЪ.
Пріемъ отъ 3—5 и отъ 8 до 10 ч. вечера. Адресъ: Прохоровская, д. Розенберга, № 10 кв. № 7.
Главный бухгалтеръ мѣстной первоклассной фирмы Э. А. РУХЕЛЬМАНЪ.

ДОКТОРЪ
С. ПЕРЕЛЬ,
СПЕЦІАЛИСТЪ по болѣзнямъ желудка и кишекъ. Принимаетъ отъ 10—12 и отъ 5—6. Еврейская, домъ Дунина.

ПИСАТЬ КРАСИВО и СКОРО выучиваетъ ЛИЧНО и ЗАОЧНО въ 6 уроковъ проф. каллиграфіи
Э. КОНИДАРИСЪ
удостоенный массы благодарностей, медалей и дипломовъ на разныхъ заграничныхъ выставкахъ и благодарности Его Величества Короля Эллиновъ ГЕОРГА I-го
Иногородними за двѣ 7 коп. марки высылаю условія и проб. письма.
Адресъ: Одесса, Дерибасовская, 17.
Проф. каллигр. Э. КОНИДАРИСЪ.

ДАНТИСТЪ
Л. РЕДЕРЪ.
Принимаетъ по болѣзнямъ зубовъ и полости рта, отъ 9 час. утра до 7 час. веч. Ришельевская ул., д. Саммета и Шакова, № 26, прот. мебельнаго магазина бр. Хеснинъ. 7262—Д—1

ДОКТОРЪ
М. Н. Чудновскій
нервныя болѣзни спеціальное лѣченіе электричествомъ отъ 11 до 1 и отъ 4 до 5-ти. Уголъ Успенской и Ришельевской № 42.

ДОКТОРЪ
В. КРУКОВСКІЙ
Дерибасовск. (ул. Преображ.) д. Синицына, 33
ПРІЕМЪ ПО НАКОЖНЫМЪ, МОЧЕПОЛОВЫМЪ и ВЕНЕРИЧ. БОЛѢЗНЯМЪ
отъ 8 час. до 1 час. и отъ 5 до 7 час.

Докторъ Дзюбинъ
Главная улица (уголъ Ланжероновской) д. Склаво, № 7. Пріемъ спеціально по венерическимъ, сифилису и накожнымъ болѣзнямъ отъ 9 до 12 утра и отъ 7 до веч. Женщинъ отъ 12 час. до 1 ч. дня

Д-ръ Вильковыскій,
Ямская, д. № 98, (между Преображенской и Тираспольской), сифилисъ, мочеп. и накожныя болѣзни. Пріемъ отъ 9 до 11 и отъ 5 до 7 веч.

Зубной Врачъ
Д. С. ТЕНДЛЕРЪ,
Ришельевская ул., домъ Трояно, № 27, (противъ главной синагоги). Пріемъ ежедневно съ 9 до 5 час. дня. 10072—Д—1

Д-ръ КИРБИСЪ
Уголъ Преображен. и Ямской ул., д. Ковлера.
нервныя и внутреннія болѣзни.
ЛѢЧЕНІЕ электричествомъ. Совѣты нуждающимся въ морскихъ и лиманныхъ купаньяхъ. Отъ 10—ч. дня и съ 4 1/2—6 ч. п.п. 7122-Д-1

СРОЧНЫЕ РЕЙСЫ
ПАРОХОДОВЪ
Австрійскаго Ллойда.
ПРИНИМАЮТСЯ ГРУЗЫ и ПАССАЖИРЫ
Въ среду, 28 августа, въ 5 час. дня, отойдетъ пароходъ
„ВЕНУСЪ“
по линіямъ ОДЕССА-АЛЕКСАНДРІЯ, съ заходомъ безъ перегрузки въ КОНСТАНТИНОПОЛЬ, ДАРДАНЕЛЛЫ, СМИРНУ, ХІОСЪ, ПИРЕЙ, РОДОСЪ ЛАРНАКИ, БЕЙРУТЪ ЯФФУ, ПОРТЪ-САИДЪ, АЛЕКСАНДРІЮ, а также съ перегрузкой по линіямъ АНАТОЛІЙСКОЙ, ѲЕССАЛІЙСКОЙ, СИРІЙСКОЙ, ЕГИПЕТСКОЙ, въ ТРІЕСТЪ, ИНДІЮ, КИТАЙ, ЯПОНІЮ и ВЛАДИВОСТОКЪ (только грузъ).
За подробными свѣдѣніями обращаться въ агентство Австрійскаго Ллойда на Ланжероновской улицѣ, домъ № 13

БИБЛІОТЕКА
М. Фельдмана.
Русскіе и французскіе журналы и книги. Ришельевская (уголъ Еврейской), д. Трояно, 1 названіе—35 коп. Журналъ—50 к. залогъ 2 рубля. 3767—Б—1

„Послѣ Каникулъ“.
Школьная пѣсня для хора, въ два голоса, съ акомпан. форт. Слова А. Парельцвейга, музыка Б. О. Леви-Гуровича. Продается во всѣхъ нотныхъ магазинахъ. Тамъ-же продается маршъ „Южная Пальмира“ того-же автора. Цѣна 25 к. 10063—Ш—1

Пріемный покой врача
Н. М. МАНГУБИ
для сифилитическихъ и накожныхъ болѣзней
для приходящихъ больныхъ и съ постоянными кроватями
уг. Ямской и Спиридон., № 86д. Мангуби,
Пріемъ приходящихъ больныхъ ежедневно:
Д-ръ МАНГУБИ отъ 8—9 утра и отъ 1 1/2 до 4 1/2 ч. дня.
Д-ръ ВИЛЬКОВЫСКІЙ отъ 11 до 1 часу.
Консультантомъ-хирургомъ при лѣчебницѣ состоитъ д-ръ САБАНѢЕВЪ.
ПЛАТА ЗА СОВѢТЪ 30 КОП.
Въ пріемномъ покоѣ производится освидѣтельствованіе кормилицъ и прислуги съ выдачею свидѣтельства.
Подробныя свѣдѣнія о кроватяхъ можно получать въ заведеніи отъ 3 до 4-хъ часовъ.
Тамъ-же можно имѣть сѣрныя ВАННЫ и проч.
Дома-же докторъ принимаетъ отъ 12-ти до 2-хъ час. дня и отъ 5-ти до 6-ти часовъ вечера. Гулевая ул., домъ № 9.

РУССКАЯ ЛѢЧЕБНИЦА
ДЛЯ ПРИХОДЯЩИХЪ БОЛЬНЫХЪ,
Уголъ Ямской и Спиридоновской ул., домъ Шимановскаго, № 84.
ЧАСЫ ПРІЕМА:
Д-ръ Е. П. ПОРЫВАЕВЪ, по глазнымъ болѣзн. отъ 9 до 10 часовъ.
Д-ръ О. И. ОСТОСЛАВСКАЯ, по женскимъ и дѣтскимъ (оспопрививаніе) отъ 11 1/2 до 1 часа.
Д-ръ Н. С. ИГНАТОВСКІЙ, по хирургическимъ и мочеполовымъ, отъ 12 до 1 часа дня.
Д-ръ М. Б. ПЕТРОВСКІЙ, по венерическимъ и накожнымъ, отъ 1 до 2 ч. дня.
Д-ръ Н. П. ХЛОПИНЪ, по внутреннимъ и гордымъ и ушнымъ, отъ 1 1/2 час. до 2 1/2 час.
Д-ръ П. И. ГРЯЗНОВЪ, по внутреннимъ и хирургическимъ, по поносѣльникамъ, средамъ и пятницамъ, отъ 2-хъ до 3 1/2 час.
Д-ръ И. П. КОТЛЯРЕВСКІЙ, по внутр. и нервн. (лѣченіе электричествомъ) отъ 2 до 3 1/2 ч.
Зубной врачъ г-жа О. П. ПѢВНИЦКАЯ-ЧЕРНИКЪ по зубнымъ болѣзн. отъ 10—12 ч.
Плата за совѣтъ 40 коп.
Консультаціи изъ трехъ врачей, по понедѣльникамъ, средамъ и пятницамъ отъ 2 до 3 1/2 часовъ. Плата 3 р. Консультантомъ лѣчебницы состоитъ д-ръ П. И. ГРЯЗНОВЪ.

Фельетонъ „Одес. Нов.“
27-го августа 1896 года.

Въ ожиданіи поѣзда.

Изъ діалоговъ Анри Лаведана.
(Съ французскаго).

Діалоги Анри Лаведана Франсуа Коппе называетъ очаровательными. Эти сокращенныя драмы, говоритъ онъ, эти десятиминутныя комедіи поражаютъ своей правдой, забавляютъ ироніей, трогаютъ чувствомъ, которымъ онѣ проникнуты. Эти картинки, написанныя съ такой живостью и легкостью, являются, несомнѣнно, произведеніями оригинальными. Не говорите мнѣ, говоритъ Франсуа Коппе, что не имъ изобрѣтена эта форма краткой сатиры. Его предшественники пользовались, пожалуй, и раньше того-же формой; но у Анри Лаведана она проникнута особымъ букетомъ, секретъ котораго извѣстенъ только ему одному; ни Густавъ Дрозъ, ни Людовикъ Галеви, ни Жипъ, считающіеся артистами въ этомъ жанрѣ, не помѣщали ему остаться въ своихъ произведеніяхъ дѣйствительно самимъ собой.

Что поражаетъ меня въ этихъ діалогахъ, такъ это то, что въ нихъ чувствуется, какъ подъ наружнымъ остроуміемъ и граціей трепещетъ негодованіе. Всѣхъ этихъ виверовъ и прожигателей жизни, всю эту сытую публику, печальные образчики которой художникъ можетъ наблюдать въ высшемъ современномъ обществѣ и которыхъ онъ рисуетъ съ такой безпощадной точностью,—всѣхъ ихъ, я увѣренъ, онъ ненавидитъ. Я чувствую, какъ вездѣ, подъ ироніей его, клокочетъ благородный гнѣвъ.

Такъ говоритъ объ Анри Лаведанѣ Франсуа Коппе, расточая въ то-же время похвалы какъ ему, такъ и другому представителю группы «молодыхъ»—Полю Маргеритъ,—писателю съ реалистической подкладкой, въ томъ жанрѣ, въ какомъ такъ подражаемъ покойный Гюи де-Мопассанъ.

Вокзалъ des Aubrais, часовъ около шести вечера, лѣто. На платформѣ человѣкъ десять пассажировъ дожидаются поѣзда. Желѣзнодорожный служащій проходитъ и громко говоритъ: «Поѣздъ изъ Парижа опоздалъ на сорокъ минутъ». Пассажиры съ досадой расходятся въ разныя стороны. Двѣ дамы направляются въ залъ 1-го и 2-го класса и встрѣчаются у дверей. Смотрятъ другъ на друга. «Жанета!»—вскрикиваетъ одна. «Ноэми!»—отвѣчаетъ другая, и послѣ минутнаго колебанія бросаются другъ другу на шею.

Ноэми. Какъ! Это ты?

Жанета. Да, это я. Глазамъ своимъ не вѣрю. Никакъ не могу примириться съ тѣмъ, что мы, наконецъ, встрѣтились.

Н. Какъ ты находишь, я измѣнилась?

Ж. Я однако узнала тебя. А ты?

Н. Я узнала-бы тебя за пятьдесятъ шаговъ. О! Скажи пожалуйста! Какой случай!

Ж. Да, въ самомъ дѣлѣ. А ты, какая злая!

Н. Почему это?

Ж. И ты спрашиваешь еще? Развѣ ты должна была писать мнѣ каждый мѣсяцъ?

Н. Ну, а ты? Каждую недѣлю! Исполнила-ли ты свое обѣщаніе?

Ж. Да, первыя три недѣли.

Н. А потомъ...

Ж. Да, потомъ? Ты знаешь, вѣдь, писать я никогда не была мастерица. Ты-же, напротивъ, обожала письма. Значитъ, ты гораздо виновнѣе меня.

Н. Ну, оставимъ это. Наконецъ-то я вижу тебя.

Ж. Мы встрѣтились наконецъ; и гдѣ-же? на станціи... послѣ... сколько лѣтъ прошло?

Н. Постой, дай сосчитать. Тебѣ, по окончаніи курса было сколько?

Ж. Шестнадцать съ половиной лѣтъ. А тебѣ семнадцать.

Н. Мы вмѣстѣ вышли изъ монастыря. Это составляетъ... семнадцать... двадцать семь... тридцать семь... и потомъ... Это составляетъ...

Ж. Двадцать четыре года, моя милая!

Н. Двадцать четыре года! Да. Тебѣ, значитъ, сорокъ?

Ж. А тебѣ, душечка, сорокъ одинъ?

Н. Какъ время быстро идетъ!

Ж. Очень быстро. Гораздо быстрѣй парижскаго поѣзда.

Н. Мы обѣ почти старухи!..

Ж. Страшно даже и подумать объ этомъ. Ну, какъ ты живешь?

Н. Ты развѣ не знаешь?

Ж. Нѣтъ, не знаю. Ты тоже, вѣроятно, ничего не знаешь о моихъ дѣлахъ? Мы разстались, давъ клятву писать, не терять другъ друга изъ вида... и вотъ... что-же? Никто и вида не подалъ, что живъ...

Н. Это правда. Вотъ я замужемъ.

Ж. Я тоже. И дѣти у тебя есть?

Н. Дочь.

Ж. У меня сынъ. Была-бы и дочь, но умерла.

Н. Бѣдная ты моя! Какъ твоя фамилія?

Ж. Мадамъ Леру. А твоя?

Н. Графиня Пресси. Ты гдѣ живешь?

Ж. Въ переулкѣ Якобинцевъ.

Н. Гдѣ это ты выкопала? Около Пасси?

Ж. Это въ Анжерѣ.

Н. Ты, значитъ, не въ Парижѣ живешь?

Ж. Нѣтъ, не въ Парижѣ. Это удивляетъ тебя?

Н. Чѣмъ-же занимается твой мужъ? Префектъ? Ты, можетъ быть, префектша?

Ж. Нѣтъ. Мой мужъ преподаватель класса риторики въ анжерскомъ лицеѣ. А ты живешь въ Парижѣ?

Н. Пол-года въ Парижѣ, Cours-la-Reine. Остальное время въ Пресси, въ орнскомъ помѣстьи моей свекрови. Или путешествуемъ. Въ прошломъ году были въ Черногоріи. Очень интересно. Рекомендую тебѣ это мѣсто, когда у тебя будетъ свободное время.

Ж. Ты смѣешься надо мной?

Н. Что ты!..

Ж. А я думала, что смѣешься. Черногорія! Господи, Ты, Боже мой! У насъ и о другомъ есть о чемъ подумать.

Н. Ты не счастлива?

Ж. Я? Очень счастлива.

Н. Даже въ Анжерѣ?

Ж. Даже въ Анжерѣ. Ты, какъ видно, не любишь провинціи?

Н. Нѣтъ, люблю. Лѣтомъ, проѣздомъ. Не было-бы ничего удивительнаго, если-бы ты не чувствовала себя счастливой въ Анжерѣ. Въ Парижѣ и то жизнь такъ трудно дается!

Ж. Это вовсе не зависитъ отъ мѣста, гдѣ живешь.

Н. А отчего-же?

Ж. Отъ мужа.

Н. Такъ, значитъ, твой мужъ сокровище?

Ж. Не смѣйся. Онъ достойнѣйшій человѣкъ.

Н. Вотъ какъ!

Ж. Да.

Н. Ты любишь его?

Ж. До обожанія.

Н. Ну, тогда это очень хорошо (Вздыхаетъ).

Ж. Что-же ты вздыхаешь? Какой странный видъ у тебя! Развѣ ты?..

Н. О, нѣтъ, мнѣ не на что пожаловаться. Я вышла замужъ за героя своихъ дѣвическихъ мечтаній. Однимъ словомъ...

Ж. Что-же, онъ развѣ не хорошъ съ тобой?

Н. Ни хорошъ, ни дуренъ.

Ж. Какъ это такъ?

Н. Да, ни то, ни другое. Его ужъ нѣтъ. Онъ пропалъ. Никогда не бываетъ дома, вѣчно въ клубѣ, на скачкахъ, въ путешествіяхъ, на велосипедѣ, верхомъ на лошади. Это человѣкъ, во всякую минуту дня и ночи собирающійся уходить или приходить. Я жена отсутствующаго человѣка.

Ж. Ѣзди съ нимъ вмѣстѣ.

Н. Онъ этого не любитъ. Онъ объявилъ мнѣ: „я женился для того, чтобы быть одному“.

Ж. Какъ тебѣ, должно быть, скучно!

Н. Теперь ничего. Во всякомъ случаѣ меньше. Гораздо меньше.

Ж. Какимъ тономъ ты это говоришь! Ты тревожишь меня; мнѣ больно это слышать!

Н. Э, полно! Моя жизнь неудачная. Поговоримъ о твоей. Разскажи мнѣ. Какую жизнь ты ведешь?

Ж. О, очень простую.

Н. Какія у васъ въ Анжерѣ развлеченія?

Ж. Наши занятія.

Н. Ну, а помимо занятій?

Ж. У насъ совсѣмъ не остается свободнаго времени. Ты себѣ представить не можешь, что такое уроки, да еще въ классѣ риторики, въ особенности, если дѣло вести какъ слѣдуетъ, принимать его горячо къ сердцу, какъ это дѣлаетъ Анри! Это очень поглощаетъ, увѣряю тебя!

Н. Продолжай.

Ж. Классы, работы учениковъ поправлять... Готовиться къ урокамъ. Хотя я и помогаю ему отчасти...

Н. Ты помогаешь ему?

Ж. О, если это только можно назвать помощью... То-есть, я поправляю ученическія сочиненія. Не всѣ. Есть такія, которыя слишкомъ трудны для меня.

Н. Вы этимъ занимаетесь по вечерамъ?

Ж. Обыкновенно—да, по вечерамъ, послѣ обѣда. Зажигается маленькая лампа...

Н. Послѣ того, какъ ты уложишь своего мальчика!... О, я вижу все это отсюда.

Ж. О! Мой мальчикъ ложится самъ. Гастону шестнадцать лѣтъ.

Н. Шестнадцать лѣтъ! Ужъ? У тебя шестнадцатилѣтній сынъ!

Ж. Слава Богу! Ты думаешь, вѣрно, что мы все еще въ монастырѣ *Анелоев.* А твоей дочери сколько лѣтъ?

Н. Двѣнадцать съ половиной лѣтъ. Она немножко запоздала. Насилу-то, насилу явилась.

Ж. Ты довольна ею?

Н. О! Она очень миленькая! Прелесть какая!

Ж. Какъ ты назвала ее?

Н. Маделеной. Разскажи мнѣ еще. И такъ, вы поправляете работы учениковъ, сидя другъ подлѣ друга, у лампы съ абажуромъ?

Ж. Да. Всѣ варваризмы отмѣчаются краснымъ карандашомъ. Или-же Анри мнѣ читаетъ.

Н. Новые романы?

Ж. Онъ ихъ не особенно долюбливаетъ. Я тоже не схожу по нимъ съ ума. Онъ читаетъ мнѣ исторію. Мишлэ. Знаешь?

Н. Такъ... мелькомъ. Разъ, на морскихъ купаньяхъ, въ библіотекѣ отеля, мнѣ попался разрозненный томъ. Очень серьезная вещь. Ну, скажи, а вакаціи какъ?

Ж. Путешествуемъ.

Н. Слава Богу! Въ Испаніи была?

Ж. Нѣтъ, мы не выѣзжаемъ изъ Франціи.

Н. И это ты называешь путешествовать?

Ж. Конечно. Въ прошломъ году мы были на горѣ Сенъ-Мишель. Знаешь?

Н. Нѣтъ. Но я знаю Балеарскіе острова, Швецію...

Ж. А потомъ, иногда, когда не такъ жарко, мы ѣздимъ въ Парижъ, какъ иностранцы. Анри водитъ меня по стариннымъ кварталамъ,—онъ очень много знаетъ,—мы отыскиваемъ послѣдніе слѣды прошлаго. Очень интересно! И потомъ это полезно для воспитанія Гастона. Онъ обожаетъ отца, этотъ мальчикъ!

Н. Почему-же онъ не съ тобой?

Ж. Онъ интерномъ въ Парижѣ.

Н. Ты разлучена съ нимъ. Съ какихъ-же поръ?

Ж. Съ прошлаго года. Такъ хотѣлъ Анри: чтобы онъ хорошенько прошелъ классъ риторики и солидно изучилъ предметы философскаго класса. Тамъ, въ анжерскомъ лицеѣ, гдѣ знаютъ его отца, такъ его баловали, тогда какъ въ Парижѣ, въ лицеѣ Людовика Великаго, онъ не будетъ пользоваться привилегіей; тамъ онъ такой-же ученикъ, какъ всѣ. О! намъ было очень тяжело! И ему также. Но такъ надо было.

Н. У кого-же онъ бываетъ въ отпускѣ?

Ж. У насъ есть старинные знакомые въ университетѣ.

Н. Да, но помимо университета. Хочешь, я схожу къ нему и займусь имъ немного?

Ж. Ты очень добра.

Н. Мнѣ это доставитъ удовольствіе. Ты говоришь, онъ милый мальчикъ?

Ж. Совершенство. Прелесть, какая душа!

Н. Такъ это просто счастье! Я тебя познакомлю также съ моей Маделеночкой. Ты увидишь, какая славная маленькая женщина въ ней кроется! Ахъ! дорогая! Если-бы ты знала, какъ я счастлива, что встрѣтила тебя!

Ж. Я тоже.

Н. Мнѣ кажется, что этимъ открывается новый періодъ въ нашей жизни; точно наша старинная дѣтская дружба возобновляется снова, чтобы больше не прекращаться никогда.

Ж. Ахъ! Мнѣ-бы очень этого хотѣлось! Помнишь *Святыхъ Ангеловъ!*

Н. Помню.

Ж. Монастырскій дворъ съ прекраснымъ кедромъ, горшки съ цвѣтами...

Н. Классъ рукодѣлья?

Ж. Учительницу сольфеджіо и духовнаго пѣнія?

Н. Настоятельница, такая старенькая, что напоминала старую фею въ огромномъ чепцѣ; всѣ ходили къ ней въ комнату, такъ какъ она не двигалась съ кресла.

Ж. Да, а наши подруги?

Н. Двѣ дѣвочки, сестры изъ Гваделуппы, такія хорошенькія?

Ж. Роза и Берта. Послѣ тебя, это были самыя мои любимыя подруги. Не знаю, что съ ними сталось.

Н. Была тоже маленькая дѣвочка...

Ж. Да. И все это такъ далеко!

Н. И такъ близко. Мнѣ стоитъ только погрузиться, во дни печали, въ мое сердце, и я нахожу тамъ все, какъ было прежде. Я закрываю глаза, стараюсь не жить, и вотъ все всплываетъ наружу. Я вижу опять тотъ особый оттѣнокъ неба, какой видала когда-то, смотря на небо изъ дортуарныхъ форточекъ, солнце, ежедневно, въ извѣстные часы, ласкающее своими лучами статую Богородицы въ нишѣ, усыпанной золотыми звѣздами. Вспоминаю шумъ собственныхъ шаговъ въ проходныхъ коридорахъ, безконечное безмолвіе всего зданія въ иныя минуты! Ни звука, бывало, и только тамъ и сямъ, гдѣ-то, вдали, съ уроковъ музыки, доносится какая-нибудь гамма... А то ударитъ колоколъ, прозвучитъ фисгармонія...

Ж. О, да!

Н. Не случалось-ли тебѣ, когда ты проходила, бывало, одна по какому-нибудь пустынному двору или по опустѣлымъ пріемнымъ, остановить ся вдругъ и съ трепетомъ, съ волненіемъ, содрагаясь, неизвѣстно, отчего, прислушиваться, ожидая, что вотъ-вотъ случится, что-нибудь. Что-же могло случиться? Развѣ это знаешь? Но въ такія минуты живешь раздвоенной жизнью, испытываешь ощущенія инстинктивныя, тонкія и глубокія. Я обѣ этомъ думала потомъ. Мнѣ кажется, что въ такія минуты обособляется наша дѣтская душа и предстаетъ предъ нами. Искра Божія пробѣгаетъ въ насъ.

Ж. Я это испытывала. И очень часто! Я иду даже дальше. Порой меня осѣняло моментальное таинственное наитіе, и мнѣ казалось, что современемъ мнѣ придется пожалѣть о томъ, что я не такая уже, какая я бывала въ тотъ моментъ. Напрасно я говорила и старалась убѣдить себя серьезно въ томъ, что нѣтъ ничего веселаго въ монастырской жизни, пламенно мечтала о выходѣ изъ монастыря... и плакала иногда ночью, въ постели... Это ничего не значитъ... Я много разъ испытывала,—больше даже, я знала, навѣрно знала изъ несомнѣннаго источника, что никогда въ жизни, что-бы ни выпало мнѣ на долю хорошаго, я не буду такъ всецѣло, такъ беззавѣтно счастлива, какъ тогда. Потомъ я убѣдилась, что не ошибалась.

Н. Ты говоришь, однако...

Ж. Я не жалуюсь, конечно. Я счастлива настолько, насколько можно быть счастливой. Но, Боже мой, это совсѣмъ не то. Теперь мнѣ приходится жить. Когда мы были дѣтьми, намъ казалось, что не мы, а за насъ кто-то живетъ. Этимъ заняты были наши родители. Намъ-же нечего было дѣлать; намъ оставалось только смѣяться, имѣть хорошенькія щечки и быть „первой“, если возможно. Никакихъ заботъ, ни горя, ни отвѣтственности, ни даже печали по умершимъ. Какой-то чудодѣйственной силой, смерть даже самыхъ близкихъ родственниковъ скользила по нашему уму и серд

ТЕЛЕГРАММЫ „Одесскихъ Новостей"

Отъ Россійскаго Телеграф. Агентства

26-го августа (7 сентября).

БРЕСЛАВЛЬ. Съ парада Русская Императорская Чета возвратилась въ областной домъ, а императоръ Вильгельмъ вернулся верхомъ во главѣ знаменныхъ ротъ и штандартныхъ эскадроновъ; нѣсколько времени спустя императоръ и императрица германскіе поѣхали въ областной домъ, гдѣ сервированъ былъ завтракъ на четыре куверта, то-есть исключительно для обоихъ Императоровъ и для обѣихъ Императрицъ.

Имперскій канцлеръ сдѣлалъ статсъ-секретарю Шишкину визитъ, продолжавшійся полчаса; парадный обѣдъ въ замкѣ былъ отложенъ до 7 ч. в; за обѣдомъ императрица Викторія-Августа сидѣла по лѣвую сторону Государыни Императрицы; слѣва отъ императрицы Викторіи-Августы сидѣлъ Государь Императоръ; справа отъ Государыни Императрицы—императоръ Вильгельмъ. Обѣдъ былъ сервированъ на 325 куверовъ. Императоръ Вильгельмъ обратился къ Русской Императорской Четѣ со слѣдующей рѣчью: «Прошу позволенія Вашихъ Величествъ повергнуть къ стопамъ Вашихъ Величествъ чувства моей сердечнѣйшей и искреннѣйшей благодарности за милостивый визитъ, сдѣланный Вами намъ сегодня, и за честь, которая выпала на долю 6-му армейскому корпусу, дефилировавшему передъ Вами. Ликованія, которыми встрѣчены были въ Бреславлѣ Ваши Величества, служатъ выраженіемъ чувствъ не только этого города, не только Силезской провинціи, но всего моего народа. Въ Особѣ Вашего Величества народъ мой привѣтствуетъ Носителя старой традиціи и оплотъ мира; при томъ онъ Васъ привѣтствуетъ на той землѣ, на которой однажды увѣнчанный славой Предокъ Вашего Величества встрѣтился съ моимъ прадѣдомъ. Чувства, которыя я и весь народъ нашъ питаетъ къ Вашему Величеству, я могу выразить въ возгласѣ: «да благословитъ, хранитъ и оберегаетъ Господь Богъ Ваше Величество ко благу Европы; Вашимъ Величествамъ—Императору и Императрицѣ ура, ура, ура!». Государь Императоръ отвѣтилъ на французскомъ языкѣ:

«Благодарю ваше величество за только что сказанныя вами слова, равно какъ за пріемъ, оказанный Мнѣ въ Бреславлѣ. Могу васъ увѣрить, государь, что Я воодушевленъ тѣми-же традиціонными чувствами, какъ и ваше величество. Пью здоровье вашего величества и ея величества императрицы, ура!».

Великая Княжна Ольга Николаевна, пробывъ здѣсь три часа, отбыла сегодня утромъ съ экстреннымъ поѣздомъ въ Киль.

Во время парада Государь Императоръ Лично провелъ передъ императоромъ Вильгельмомъ гвардейскій гренадерскій Имени Императора Александра полкъ.

25 августа, въ 12½ часовъ дня, состоялся фамильный завтракъ у Русской Императорской Четы; на завтракѣ, на 24 куверта, присутствовали всѣ принцы и принцессы королевскаго дома, также иностранныя августѣйшія особы. Императоръ Вильгельмъ и Государыня Императрица сидѣли напротивъ Государя Императора и Императрицы Августы-Викторіи. Императоръ Вильгельмъ пріѣхалъ къ Государю Императору уже въ 11½ час., въ 12½ часовъ прибыла въ областной домъ императрица германская; послѣ завтрака германская императорская чета вернулась въ замокъ. Въ 2 часа пополудни Государь Императоръ принималъ имперскаго канцлера въ продолжительной аудіенціи; послѣ чего Государь Императоръ принималъ офицеровъ Своего полка; послѣ завтрака имѣли счастье представляться Государынѣ Императрицѣ офицеры Ея драгунскаго полка. Въ 6 часовъ вечера состоится въ замкѣ большой обѣдъ; послѣ обѣда—спектакль.

НИЖНІЙ НОВГОРОДЪ. 25 августа Великій Князь Владиміръ Александровичъ съ Супругой и Сыномъ посѣтили выставку. Завтра Они уѣзжаютъ. Завтра-же ожидается Великій Князь Константинъ Константиновичъ.

Награды будутъ объявлены между первымъ и пятымъ числами сентября.

ВАРШАВА. Состояніе здоровья графа Шувалова вполнѣ удовлетворительно; несомнѣнное улучшеніе; въ консультаціи участвовалъ берлинскій профессоръ Бергманъ.

КРОНШТАДТЪ. Пришелъ англійскій пароходъ «Мидной Зонъ» съ 172-мя пассажирами, прибывшими для посѣщенія всероссійской выставки.

ТИФЛИСЪ. По сообщенію «Кавказа», на намарневскій монастырь, Лечхумскаго уѣзда, напали разбойники, ограбили церковь, унесли массу церковныхъ вещей и около трехъ тысячъ денегъ; ранили настоятеля и скрылись.

ГАМБУРГЪ. Императоръ Вильгельмъ извѣстилъ по телеграфу статсъ-секретаря императорскаго морского вѣдомства о зачисленіи Государя Императора въ списки германскаго флота, при чемъ предписалъ сообщить объ этомъ сигналами флоту. встрѣтить сообщеніе въ 21 выстрѣлъ и поднятіемъ русскаго флага.

КИЛЬ. 25 августа прибыла сюда Великая Княжна Ольга Николаевна и была встрѣчена на вокзалѣ супругой принца Генриха и принцемъ Вольдемаромъ.

Коммерческія телеграммы.

26 августа.

Петербургъ. Вексельн. курсы на Лондонъ, чекъ 94.20, на 3 м. 93.80, на ср. —, Парижъ, чекъ 37.40—, чекъ на 3 мѣс. 37.20, Берлинъ, 46.15—, —, на 3 мѣсяца 45.80—, Амстердамъ на 3 мѣс. —.—. 4% государств. рента 1894 г. 99.25—, 1-й внутр. заемъ съ выигр. 286.— II вн. заемъ 252.— дворян. 211.—

26 августа (7 сентября).

Берлинъ. Вексельные курсы на Лондонъ на 3 мѣс. за 1 ф. ст. —.—. Парижъ на 2 мѣс. 100 фр. —.—. Амстердамъ на 2 мѣс. 100 гульд. —, Бельгію на 2 мѣс. 100 фр. —.—. Италію на 10 дн. 100 и. л. —, на 2 м. —. Австрію 2 мѣс. 100 гул. 169.75. Русскіе кред. бил. наличные 217.30, сен. — окт. 217.—. Auszahlung (versement) 216.80. 4% государственная рента 1894 года 67.10. Таможенные купоны 324.50. Частный дисконтъ 3¼%.

„Товарный отдѣлъ".

26 августа (7 сентября).

Берлинъ. Пшеница понизилась на 1½ мар. Рожь на 1 мар.

Метеорологическая телеграмма.

Телеграмма главной физической обсерваторіи, полученная метеорологической обсерваторіей Императорскаго Новороссійскаго университета.

Общее состояніе погоды въ Европѣ.

Петербургъ, 26 августа.

Константинополь. Барометръ 757,4, штиль, ясно, температура + 19,7° R, влажность воздуха 67%.

Триестъ. Барометръ 762,2, слабый вѣтеръ отъ О, малооблачно, температура + 15,7° R., влажность воздуха 64%, осадковъ 14 мил.

Низкое давленіе, облачно, дожди въ большей части Россіи, кромѣ запада, крайняго сѣверо-запада, юго-востока, высокое давленіе на югѣ Скандинавскаго полуострова, сѣверѣ Германіи, въ Константинополѣ 733, въ Харьковѣ 754, тепло на востокѣ и на юго-востокѣ. Температура ниже нормы въ остальной Россіи, кромѣ юго-запада.

Ожидаемая въ ближайшемъ будущемъ погода.

Ожидается: вообще сухо, довольно ясно въ западной половинѣ Россіи, сильное пониженіе температуры на югѣ, умѣренное на востокѣ Россіи.

Правительственныя распоряженія.

Государь Императоръ, по всеподданнѣйшему докладу министра, 5 сего августа, Высочайше соизволилъ утвердить членами сельско-хозяйственнаго совѣта министерства земледѣлія и государственныхъ имуществъ на текущій 1896 годъ: президента Императорскаго общества сельскаго-хозяйства южной Россіи, коллежскаго ассесора Сухомлинова.

ВЫСОЧАЙШІЕ ПРИКАЗЫ.

По военному вѣдомству.

Августа 16-го дня, въ Вѣнѣ.

УВОЛЬНЯЕТСЯ: изъ запаса, на основаніи С. В. П., 1869 г., кн. VII, ст. 829: по выпуску арміи: состоящій въ запасѣ полевыхъ нижнерыхъ войскъ и на учетѣ по сенаторійскому уѣзду шт.-кап. Фонъ Рукгешель.

Августа 17 дня въ Вѣнѣ.

ЗАЧИСЛЯЕТСЯ: по артиллеріи: керченской крѣпостной артиллеріи поручикъ Котляревскій—въ запасъ полевой пѣшей артиллеріи (по одесск. уѣзду).

ПРИКАЗЫ.

главнаго командира Черноморскаго флота и портовъ Чернаго моря.

Севастополь, августа 19-го дня 1896 г., № 855.

Предписываю командующимъ миноносцами № 252, 253, 256, 259, 261 и 267 съ поручениями имъ судами 21-го августа окончить кампанію.

Августа 19-го дня 1896 г., № 857.

Предписываю командующимъ миноносцами №№ 257, 260, 264 и 265 съ порученными имъ судами 21-го сего августа начать кампанію и вступить въ составъ практической эскадры.

Августа 22-го дня 1896 г., № 859.

Командиру 29-го флотскаго экипажа и эскадреннаго броненосца «Екатерина II» капитану 1-го ранга Падалка, возвратившемуся изъ отпуска, предлагаю вступить въ исполненіе его служебныхъ обязанностей.

Августа 22-го дня 1896 г., № 860.

Медицинскому инспектору севастопольскаго порта и главному доктору севастопольскаго морского госпиталя дѣйств. стат. сов. Зибергу, возвратившемуся изъ отпуска, предлагаю вступить въ исполненіе служебныхъ обязанностей.

Августа 22-го дня 1896 г., № 861.

Назначаются: лейтенантъ Акимовъ 3-й—на минный транспортъ «Дунай» ревизоромъ и мичманъ Константиновъ 3-й—на минный крейсеръ «Гридень» вахтеннымъ начальникомъ.

По министерству внутреннихъ дѣлъ 15 августа 1896 г., № 8:

ОПРЕДѢЛЯЮТСЯ на службу: Файнбергъ—врачомъ больницы еврейской больницы, Бессарабской губерніи; изъ отставныхъ: лѣкарь Платковскій—земскимъ врачемъ Бердянскаго уѣзда, Таврической губерніи; Бобровскій-Королько—ординаторомъ костюженской лѣчебницы для умалишенныхъ, Бессарабской губерніи, Жако—врачомъ кагульскаго санитарнаго участка, Измаильскаго уѣзда, Бессарабской губерніи.

УВОЛЬНЯЮТСЯ: въ отпускъ: губернаторы: бессарабскій, генералъ-лейтенантъ Константиновичъ въ отпускъ заграницу, уѣздные предводители дворянства: хотинскій, Бессарабской губерніи, уѣздный врачъ, лѣкарь, коллежскій совѣтникъ Тимаскій—на 2 мѣсяца: отъ должности, по прошенію: сверхштатный ординаторъ одесской городской больницы и врачъ мѣстнаго реальнаго училища, лѣкарь, коллежскій совѣтникъ Донатъ—отъ первой должности, съ 1 ноября 1895 г.

По вѣдомству министерства юстиціи, 8 августа 1896 года, № 50:

ПРИЧИСЛЯЮТСЯ къ министерству: уволенные Высочайшимъ приказомъ по гражданскому вѣдомству, отъ 30 іюля 1896 года, за № 46, отъ должности, согласно прошеніямъ: исправляющій должность судебнаго слѣдователя округовъ окружныхъ судовъ кишиневскаго, 2-го участка Хотинскаго уѣзда, коллежскій секретарь Васковъ, помощникъ секретаря одесской судебной палаты, губернскій секретарь Дѣловъ, съ откомандированіемъ къ исправленію должности судебнаго слѣдователя—Дѣловъ—2-го участка Одес. уѣзда, окр. одесскаго окружнаго суда.

По губернскимъ учрежденіямъ.

НАЗНАЧАЕТСЯ: окончившій курсъ юридическихъ наукъ въ Императорскомъ новороссійскомъ университетѣ, съ дипломомъ первой степени, Ботинскій-Скарженскій — помощникомъ мирового судьи джебраильскаго отдѣла, завѣдывающимъ джебраильскимъ слѣдственнымъ участкомъ, округа елисаветпольскаго окружного суда.

Свиданіе Монарховъ въ Бреславлѣ.

Сердечный пріемъ, оказанный Русской Императорской Четѣ въ Бреславлѣ, и встрѣча Русскаго Царя съ германскимъ императоромъ являются не только результатомъ родственныхъ отношеній между обоими Царствующими Домами, по событіямъ, вполнѣ соотвѣтствующимъ тѣмъ отношеніямъ, которыя установились за послѣднее время между Россіею и Германіею.

Сближеніе между этими двумя странами началось съ момента прекращенія таможенной войны между ними, которая замѣнена была русско-германскимъ торговымъ договоромъ. Длившаяся нѣсколько лѣтъ таможенная война ясно показала, какъ вредно отзывается на экономической жизни обѣихъ странъ вражда между ними.

Сближеніе, начавшееся между ними тогда, постепенно усиливалось, не смотря даже на то, что въ то-же время совершалось сближеніе Россіи съ традиціоннымъ противникомъ Германіи, Франціею.

Въ этомъ сближеніи заключается одна изъ важнѣйшихъ заслугъ кн. Лобанова-Ростовскаго, но еще большую услугу въ этомъ дѣлѣ оказала сама исторія.

Какъ не трудно замѣтить, столкновенія между державами за послѣднее время происходятъ главнымъ образомъ на почвѣ колоніальной политики, которой отдаются съ жаромъ теперь всѣ правительства, такъ какъ она вызываетъ насущными потребностями машиннаго производства, ищущаго рынковъ для сбыта.

Соревнованіе на этой почвѣ поколебало національную и расовую вражду, и Германія, нуждающаяся въ расширеніи своихъ колоній, оказывалась на почвѣ колоніальной политики чаще другомъ Франціи, чѣмъ родственной англо-саксонской націи.

Въ вопросахъ африканскихъ колоній и Дальняго Востока Германія каждый разъ дѣйствовала сообща съ Россіею и Франціею противъ Англіи.

Такимъ образомъ, создалась почва для сближенія между Германіею и Франціею, о которомъ теперь заводятся рѣчи все чаще и чаще.

Въ то-же время Франція, для которой мечты о реваншѣ обозначали, главнымъ образомъ, возвращеніе ей въ европейскомъ концертѣ прежняго престижа, котораго она лишилась послѣ событій 1870—71 гг., сознала, что сближеніе съ Россіею помогло ей добиться этой цѣли.

Теперь, когда ея національное самолюбіе не такъ сильно страдаетъ, она можетъ спокойнѣе обсуждать вопросъ о сближеніи съ Германіею, и можно надѣяться, что свиданіе Монарховъ въ Бреславлѣ, сопровождаемое свиданіемъ Его Величества съ президентомъ французской республики, способно приблизить рѣшеніе этой благодарной задачи.

Къ вопросу о городской больницѣ.

Вопросъ о мѣстѣ клиникъ нашего медицинскаго факультета уже, повидимому, рѣшенъ. Каждый день почти сообщаются свѣдѣнія о подготовительныхъ къ нимъ работахъ. Поэтому, въ настоящій моментъ вполнѣ своевременно коснуться вопроса о нашей городской больницѣ и о той роли, которую она должна нынѣ играть.

Кажется, нѣтъ отрасли городского хозяйства, которая возбуждала-бы столько нападокъ и нареканій, какъ наша больница. Ее бранили почти всѣ: и печать, и публика, и врачи, и больные. Нападки эти имѣютъ несомнѣнное основаніе въ существенныхъ недостаткахъ больницы, несомнѣнно и то, что нападающіе нерѣдко впадаютъ въ крайность и нападаютъ только для того, чтобы нападать.

Такъ, не однажды приходилось слышать, что не сегодня-завтра больница сползетъ въ пропасть, что зданіе ея ветхо, что она грязна и пропитана больничнымъ запахомъ. Обвиненія эти повторяются такъ настойчиво и громко, что съ ними поневолѣ приходится считаться.

Что наша больница уже представляетъ изъ себя старое зданіе, въ нѣкоторой степени зараженное больничнымъ міазмами,—это факты о которыхъ серьезные люди и говорить не должны, такъ какъ это удѣлъ всякаго больничнаго зданія. Еще геній человѣческій не возвысился до того, чтобы воздухъ больницы отличался тѣми-же качествами, какими обладаетъ гостиная важной дамы или будуаръ молоденькой женщины. Тѣ дезинфекціонныя средства, которыя употребляются теперь для очистки воздуха, придаютъ всякой больницѣ специфическій запахъ. Постройте завтра новое зданіе, перенесите туда больницу, и черезъ годъ—два зданіе это будетъ отличаться специфическимъ больничнымъ запахомъ. Надо стараться только, чтобы запахъ этотъ не служилъ источникомъ заразы, а для этого достаточно чистоты и дезинфекціи.

Не смотря на это на вопросъ,—что дѣлать теперь съ нашей городской больницей?—въ думѣ не однажды высказывалось мнѣніе о необходимости уничтожить зданіе больницы и перенести ее на Слободку Романовку. Этому мнѣнію служатъ основаніемъ неудобства зданія, его заразность и угрожающее разрушеніе вслѣдствіе обваловъ и, наконецъ, то обстоятельство, что больница оказалась въ центрѣ города. Но едва-ли эти основанія достаточно сильны. Наше больничное зданіе существуетъ лишь 75 л. Въ такой сравнительно небольшой срокъ зданіе, построенное весьма солидно и изъ камня временъ почти основанія Одессы, представляетъ изъ себя весьма прочное сооруженіе. Еще очень долго такимъ способомъ построенное зданіе можетъ прослужить, не опасаясь быть разрушеннымъ.

Правда, зданіе больницы, разсчитанное на значительно меньшее количество больныхъ, чѣмъ ихъ имѣется въ настоящее время, представляетъ много неудобствъ. Есть палаты, которыя освѣщаются лишь свѣтомъ изъ коридоровъ. Коридоры не вездѣ теплые; больные нерѣдко жалуются на сквозники.

Замѣчаются недостатки и другого рода: въ распредѣленіи различныхъ отраслей больничнаго дѣла не усматривается никакой системы и удобствъ. Такъ, напримѣръ, амбулансъ былъ прежде подлѣ аптеки, такъ что больной, получая рецептъ, немедленно подымался въ аптеку и получалъ заказъ. Теперь больной, не зная расположенія больничнаго зданія, благодаря тому, что амбулансъ и аптека разъединены,—ходитъ по всему двору, не зная, гдѣ сму отыскать аптеку. На этотъ недостатокъ уже обратили вниманіе больничной коммисіи, хотя она почему-то не приступаетъ къ его исправленію. Вопросъ объ устройствѣ покойницкой и анатомическаго отд. также обсуждался больничной коммисіей и для этого выработанъ порядокъ улучшеній. Равно обсуждался и вполнѣ разрѣшенъ былъ больничной коммисіей и вопросъ объ отдѣленіи инфекціонныхъ больныхъ. Можно только пожалѣть, что къ этимъ давно намѣченнымъ улучшеніямъ почему-то медлятъ приступить. Въ общемъ-же помѣщенія больницы свѣтлы и просторны и поддаются всяческимъ измѣненіямъ и приспособленіямъ. Хирургическое-же отдѣленіе, по общему мнѣнію, безусловно удовлетворительно.

Люди, близко стоящіе къ больничному дѣлу и изучившіе этотъ вопросъ, уже высказались опредѣленно и ясно за необходимость улучшенія зданія больницы и приспособленія ея къ настоящимъ потребностямъ и за положительную возможность улучшеній. Тѣмъ не менѣе, существуетъ мнѣніе о полной непригодности больницы и настаивающее на необходимости снести старое зданіе больницы. Мы позволяемъ себѣ думать, что это послѣднее мнѣніе не достаточно обосновано. Ссылка на старость зданія больницы не убѣдительна, хотя-бы уже потому, что вѣнскія и парижскія больницы построены въ прошломъ столѣтіи, что, однако, не мѣшаетъ имъ удовлетворять современнымъ потребностямъ, при разумной организаціи и хорошемъ веденіи дѣла.

Зданіе нашей больницы настолько прочно, что можетъ простоять много лѣтъ и служить своей цѣли, если только въ немъ будутъ сдѣланы необходимыя улучшенія, соотвѣтствующія современнымъ медицинскимъ требованіямъ.

Это сдѣлать гораздо легче, чѣмъ строить новое зданіе, разрушивъ еще годное старое, и не такъ обременительно для городского бюджета, который приходится щадить для массы другихъ насущныхъ городскихъ нуждъ. Но, чтобы этого достигнуть, необходимо всесторонне выработать одинъ общій планъ всѣмъ улучшеніямъ и приспособленіямъ и затѣмъ уже приступить къ ихъ совершенію, неуклонно его держаться и не мѣнять по вкусу и фантазіи того или другого лица. Мы это говоримъ потому, что предшествующіе годы показали, что всѣ передѣлки въ больницѣ совершались единственно лишь по случайному капризу и фантазіи лицъ, стоявшихъ въ разное время во главѣ больничнаго дѣла. Мы полагаемъ, что прежде всего необходимо со всею тщательностью выработать техническій планъ улучшеній зданія больницы, ассигновать необходимую сумму, утвердить этотъ планъ постановленіемъ думы и затѣмъ уже ни подъ какимъ видомъ отъ этого плана не отступать. Только при такой, строго установленной, системѣ дѣйствій, наша больница можетъ быть приведена въ состояніе, количественно и качественно удовлетворяющее нынѣшнимъ потребностямъ города. Противъ подобнаго проекта однако заявляютъ, что городу гораздо лучше построить новое зданіе, и тогда скорѣе и легче можно достать денегъ, чѣмъ на передѣлки, производящіяся въ теченіе нѣсколькихъ лѣтъ. Но это очевидная нелѣпость, доказывающая только, что нынѣшнія безсистемныя и случайныя поправки и измѣненія слишкомъ дорого обходятся. На какихъ-нибудь 150.000—200,000 рублей можно радикально измѣнить обстановку больницы и значительно ее расширить, тогда какъ новое зданіе на новомъ мѣстѣ потребуетъ громадной суммы, затрачивать которую городъ безъ крайней надобности въ настоящее время не можетъ и не вправѣ.

Все это приводитъ насъ къ заключенію, что больницу необходимо оставить на прежнемъ мѣстѣ. Въ этомъ мнѣніи насъ укрѣпляетъ еще то соображеніе, что клиники медицинскаго факультета устраиваются здѣсь-же, на Безымянной площади. Это сосѣдство можетъ принести обоюдную пользу этимъ двумъ учрежденіямъ. Врачъ-профессоръ, находясь въ клиникѣ, не откажетъ оказать свое вліяніе и на порядки нашей больницы, а съ другой стороны, интересный больной, находясь въ городской больницѣ, можетъ быть изучаемъ и представителемъ науки. Это взаимодѣйствіе и возможно лишь при такихъ условіяхъ, чтобы оба учрежденія были на близкомъ другъ отъ друга разстояніи.

Мы глубоко убѣждены, что сосѣдство клиники окажетъ благодѣтельное вліяніе на порядки нашей больницы, и что городская больница, при правильной и систематической перестройкѣ, въ короткое время достигнетъ состоянія, вполнѣ удовлетворяющаго современнымъ нуждамъ города.

Такимъ образомъ, достигается удовлетвореніе нуждъ города, экономія въ бюджетѣ, польза для будущаго медицинскаго факультета и сохраненіе больницы вблизи къ населеннымъ центральнымъ частямъ города, доставляющимъ наибольшее количество больныхъ. Разумѣется, въ будущемъ, сообразно съ нарастающими потребностями населенія Одессы и возростающими средствами города—ничто не помѣшаетъ послѣднему устраивать небольшія отдѣленія больницы въ отдаленныхъ кварталахъ города, куда и будутъ разсылаться больные изъ центральной больницы.

ИНОСТРАННЫЯ НОВОСТИ.

Путешествіе Ихъ Императорскихъ Величествъ въ Германію.

Убранство домовъ въ Бреславлѣ было окончено уже къ 22 августа, такъ какъ на слѣдующій день туда долженъ былъ пріѣхать императоръ Вильгельмъ для присутствованія при открытіи памятника императору Вильгельму I. Общественныя зданія города роскошно декорированы флагами и перевиты вѣтвями тополей и гирляндами цвѣтовъ, среди которыхъ красуются бюсты императора Вильгельма II и его предшественниковъ. Пріѣхавшіе въ городъ герцоги и князья размѣстились въ домахъ именитыхъ горожанъ. Въ гостиницахъ цѣны, въ виду необычайнаго наплыва публики, сильно возросли. На улицахъ замѣчается сильное движеніе. Со всѣхъ сторонъ прибываютъ войска. Военная музыка репетируетъ русскій гимнъ, переводъ котораго теперь распространяется во множествѣ экземпляровъ. При встрѣчѣ императора Вильгельма съ супругою, образовались густыя шпалеры, состоявшія исключительно изъ женщинъ и дѣтей. На трибунахъ присутствовало около 3.000 дамъ въ блестящихъ нарядахъ, офицеры въ шитыхъ золотомъ мундирахъ, студенты со значками ихъ корпорацій, ректоры университетовъ въ ярко-красныхъ тогахъ, члены католическаго духовенства въ черныхъ сутанахъ и др. Когда императорскій кортежъ приблизился къ памятнику, императоръ Вильгельмъ подалъ знакъ, и при громкихъ кликахъ толпы освободилась отъ покрововъ конная статуя императора Вильгельма I. Вильгельмъ II, стоя на стременахъ, величественнымъ жестомъ привѣтствовалъ своего дѣда. Послѣ этого отправились въ ратушу, гдѣ императоръ и бургомистръ произнесли соотвѣтствующія случаю рѣчи.

Германскій «Правит. Вѣстникъ» въ № отъ 23 сентября пишетъ: «Черезъ нѣсколько дней Ихъ Величества Императоръ и Императрица Всероссійскіе, въ первый разъ со дня восшествія Ихъ на престолъ, вступятъ на нѣмецкую почву. Съ сердечною радостью нѣмецкій народъ привѣтствуетъ въ лицѣ юной, украшенной столькими добродѣтелями, Императорской Четы, Благороднаго Сына Александра III и Благородную Принцессу нѣмецкаго происхожденія, Которая рядомъ съ Нимъ украшаетъ престолъ дружественной намъ сосѣдней Державы. Предстоящіе дни еще болѣе скрѣпятъ сердечныя узы, связывающія нашу императорскую чету съ Августѣйшими Гостями. Да послужитъ несомнѣнная дружба Державныхъ Домовъ знаменіемъ, которое дастъ возможность Россіи и Германіи въ мирной, часто общей работѣ, преслѣдовать исполненіе ихъ мирныхъ задачъ.

Еще по поводу кончины князя Лобанова-Ростовскаго.

Французская газета «Temps» указываетъ на заслуги скончавшагося министра въ дѣлѣ франко-русскаго сближенія.

Согласно формальной волѣ Молодого Царя, князь Лобановъ-Ростовскій значительно скрѣпилъ, упрочилъ и, такъ сказать, расширилъ рамки франко-русскаго соглашенія. Исторія покажетъ, какое крупное участіе онъ принялъ въ довершеніи этого великаго дипломатическаго дѣла. Она отмѣтитъ полную лойяльность и готовность его отдлатить Франціи услугами за услуги, оказанныя ею Россіи на Дальнемъ Востокѣ. Еще недавно, если французской дипломатіи удалось взять на себя инициативу регулированія критскаго вопроса и создать почву для дѣйствія европейскаго концерта, этимъ своимъ успѣхомъ г. Ганото обязанъ большею частью радушному и сердечному содѣйствію князя Лобанова. Министръ, котораго теперь нѣтъ болѣе въ живыхъ, былъ носителемъ политики, которую можно резюмировать въ двухъ тезисахъ: сердечное согласіе между Франціей и Россіей и охрана европейскаго равновѣсія. Безспорно, что политика, которой также слѣдуетъ Царь Николай и которая уже успѣла принять въ Россіи традиціонный характеръ, не исчезнетъ, потому только, что не стало одного человѣка. Какъ вчера, такъ и сегодня, ей принадлежитъ будущность, но вполнѣ естественно и законно, что тѣ, которымъ предстоитъ пользоваться ея плодами, скорѣйшъ о кончинѣ честнаго человѣка, добраго мнистра, выдающагося дипломата, утонченнаго вельможи и отмѣннаго ученаго, который съ такою преданностью и пользою служилъ этому великому дѣлу.

Относительно назначенія преемника князю Лобанову-Ростовскому иностранныя газеты высказываютъ много догадокъ и предположеній, руководствуясь при этомъ преимущественно своими симпатіями и надеждами. Такъ, германская пресса выражаетъ желаніе, чтобы русскимъ министромъ иностранныхъ дѣлъ былъ назначенъ графъ П. А. Шуваловъ, занимавшій, какъ извѣстно, постъ русскаго посла при берлинскомъ дворѣ. Англійскія газеты прочатъ въ преемники князю Лобанову-Ростовскому нынѣшняго русскаго посла при лондонскомъ дворѣ г. Стааля, а французскія газеты надѣются на назначеніе либо барона Мореннейма, либо г. Нелидова.

Англійская печать о кн. Лобановѣ-Ростовскомъ.

Тонъ англійскихъ газетъ, обсуждающихъ смерть кн. Лобанова, отличается отъ тона всей прочей европейской печати, такъ какъ эти газеты хотя и признаютъ заслуги и искусство покойнаго дипломата, тѣмъ не менѣе, указываютъ на то, что онъ всегда относился враждебно къ Англіи и говорилъ съ нею высокомѣрнымъ тономъ, вслѣдствіе того, что имѣлъ очень высокое понятіе о міровомъ значеніи и положеніи Россіи.

«Times» отдаетъ полную справедливость дипломатическому искусству князя Лобанова и приходитъ къ тому заключенію, что кто-бы ни былъ преемникомъ Лобанова, все-таки, въ русской политикѣ не произойдетъ никакихъ особенныхъ перемѣнъ, и европейскому миру безъ сомнѣнія не угрожаетъ никакой опасности.

«Daily News», однако, не можетъ забыть враждебнаго отношенія Лобанова къ армянскому вопросу и высказываетъ надежду, что въ этомъ отношеніи произойдутъ теперь кое-какія перемѣны въ русской политикѣ. «Конечно, все будетъ зависѣть отъ того, кто будетъ преемникомъ Лобанова», прибавляетъ газета.

Газета «Daily Telegraph» раздѣляетъ мнѣніе «Times'а», что смерть князя Лобанова-Ростовскаго никакихъ перемѣнъ въ политикѣ Россіи не произведетъ; впрочемъ, все будетъ зависѣть отъ преемника его. Единственнымъ залогомъ мира служитъ то, что никто войны не желаетъ. Россія, быть можетъ, желаетъ ея меньше, чѣмъ всѣ другія державы, за исключеніемъ, конечно, Англіи.

«Daily Chronicle» называетъ князя Лобанова-Ростовскаго великимъ, но дурно-инспированнымъ совѣтникомъ, который, правда, усилилъ обаяніе Россіи на западѣ, но за то ослабилъ его на востокѣ. Газета очень довольна, что назначеніе его преемника послѣдуетъ, вѣроятно лишь послѣ путешествія Русской Императорской Четы по Европѣ. Маркизу Салисбюри слѣдовало-бы воспользоваться случаемъ, чтобы во время пребыванія Русскаго Императора въ Англіи достигнуть съ Россіей соглашенія о ликвидаціи Восточнаго вопроса.

«Vestminster Gazette» также очень недовольна политикою князя Лобанова-Ростовскаго въ армянскомъ вопросѣ.

Политическое значеніе помолвки княжны Черногорской.

Императоръ Вильгельмъ, по слухамъ, былъ посвященъ въ проэктъ о бракосочетаніи итальянскаго наслѣдника принца съ княжною черногорскою давно, такъ какъ ему сообщили тотчасъ же, какъ только въ Квиринале зашла объ этомъ рѣчь. Онъ отнесся къ этому проэкту въ высшей степени сочувственно, потому что, какъ увѣряютъ, онъ мечтаетъ пи возстановить лигу трехъ императоровъ, съ Италіей въ качествѣ придатка, или воспользоваться сердечными отношеніями, которыя могутъ возникнуть между Россіей и Италіей, вслѣдствіе этого брачнаго союза, для того, чтобы устроить сближеніе между Германіей и Франціей. Если такое сближеніе состоится, то оно будетъ закрѣплено окончательно поѣздкой императора Вильгельма въ Парижъ на всемірную выставку 1900 года.

Въ Вѣнѣ помолвка сдѣлалась извѣстна лишь въ самую послѣднюю минуту, но австрійская дипломатія въ Цетинье съ самаго начала подозрѣвала кое-что. Разумѣется, ей это не понравилось, такъ какъ планъ возвращенія къ лигѣ трехъ императоровъ или-же возникновеніе сердечныхъ отношеній между Италіей и Россіей разстраиваетъ ея планы. Съ австрійской точки зрѣнія, тройственный союзъ предназначенъ для того, чтобы служить интересамъ вѣнскаго двора на Востокѣ, а эти интересы, какъ извѣстно, во многихъ отношеніяхъ діаметрально противоположны русскимъ интересамъ. Союзъ савойскаго дома съ черногорской династіей можетъ чувствительнымъ образомъ измѣнить характеръ тройственнаго союза и уничтожить въ немъ то, что было враждебно русской политикѣ, въ которой черногорцы питаютъ самую искреннюю преданность. Таковы причины, по которымъ въ Вѣнѣ иначе относятся, чѣмъ въ Берлинѣ, къ событію, составляющему предметъ всѣхъ разговоровъ въ настоящее время.

Критскій вопросъ.

Въ Англіи много говорится о возможности назначенія губернаторомъ автономнаго Крита принца Адольфа Текскаго, женатаго на дочери герцога Вестминстерскаго. Фамилія Текъ хотя и въ близкомъ родствѣ съ королевской, но не считается принадлежащей къ царствующему въ Великобританіи дому, а потому противъ назначенія ея члена на турецкій губернаторскій постъ не должно-де ожидать возраженій. Оно нѣло-бы для населенія Крита огромную выгоду, не только вслѣдствіе превосходныхъ личныхъ качествъ молодого принца, но еще и потому, что тесть его, уже доказавшій свое горячее расположеніе къ критянамъ, употребилъ-бы, въ случаѣ принятія принцемъ Адольфомъ этого поста, значительные капиталы на разработку естественныхъ богатствъ острова.

Съ другой стороны, считаютъ, однако, невозможнымъ это назначеніе, такъ какъ оно вызвало-бы охлажденіе между Англіею и Греціею, дружбою которой первая теперь дорожитъ.

Изъ Аѳинъ телеграфируютъ въ «Temps» отъ 17 (29) августа:

„Всѣ извѣстія, получаемыя здѣсь изъ Канеи, указываютъ на всеобщую радость, вызванную согласіемъ султана на предложенія державъ касающіяся Крита. Помимо извѣстныхъ уже уступокъ, за выполненіемъ которыхъ будутъ слѣдить консулы, султанъ согласился на обложеніе добавочной таксой въ 3 проц. тѣхъ товаровъ, которые вводятся въ Критъ изъ разныхъ мѣстъ турецкой имперіи. Доходъ, полученный отсюда, будетъ исключительно предназначенъ на уплату вознагражденія всѣмъ, пострадавшимъ во время послѣднихъ безпорядковъ.

Греческое правительство усиленно старается о немедленномъ принятіи этихъ реформъ, и нѣкоторые изъ критскихъ депутатовъ, проживавшіе въ Аѳинахъ и возвращающіеся теперь въ Канею, утверждаютъ, что султанское иradъ должно быть раньше передано на обсужденіе критскаго революціоннаго собранія».

Англійскій адмиралъ Сеймуръ прибылъ въ Аѳины, гдѣ онъ будетъ принятъ королемъ въ особой аудіенціи. Греческія газеты, привѣтствуя англійскаго адмирала, говорятъ, что Англія заслужила благодарность Греціи своимъ поведеніемъ въ Критскомъ вопросѣ. Изъ Канеи сообщаютъ, что турки явились 23 августа передъ дворцомъ губернатора для выраженія протеста противъ уступокъ, сдѣланныхъ христіанамъ. Они заявили, что при новыхъ условіяхъ они должны оставить островъ и требуютъ, чтобы правительство выкупило принадлежащее имъ имущество.

Въ Аѳинахъ готовится митингъ для выраженія благодарности великимъ державамъ со стороны грековъ за услуги, оказанныя критянамъ. Часть греческой печати протестуетъ противъ этого митинга, говоря, что онъ не достоинъ свободной греческой націи, и что къ тому-же услуги, оказанныя державами Криту, не такъ велики, чтобы вызвать благодарность.

Изъ Канеи сообщаютъ, что критское національное собраніе, послѣ переговоровъ съ революціоннымъ комитетомъ, рѣшилось принять сдѣланное иradъ, въ которомъ дѣлаются критянамъ, извѣстныя уже намъ, уступки.

Положеніе дѣлъ въ Испаніи.

Въ «Berliner Tageblatt» пишутъ изъ Мадрида: «Въ Испаніи, повидимому, вполнѣ сознаютъ серьезность положенія на Филиппинскихъ островахъ, гдѣ вспыхнула настоящая революція. На вопросъ одного сенатора, о положеніи дѣлъ, министръ президентъ Канованъ отвѣтилъ, что слухъ о возстаніи на Филиппинскихъ островахъ вполнѣ подтверждается, но Испанія намѣрена выказать твердость и принять энергичныя мѣры. Городу Манилѣ не угрожаетъ непосредственная

Постановленія одесскаго уѣзднаго земскаго собранія послѣдней очередной сессіи посланы управою на утвержденіе г. херсонскаго губернатора.

Главное управленіе почтъ и телеграфовъ, заботясь о подготовленіи механиковъ и надсмотрщиковъ писцаго техническаго надзора, обратилось въ одесск. учебный округъ съ ходатайствомъ объ организаціи телеграфныхъ курсовъ.

Въ засѣданіе санитарной комиссіи, назначенное на сегодня, въ 2 часа дня, приглашенъ членъ губернской земской управы Н. А. Бошнякъ и губернскій земскій ветеринарный врачъ В. П. Синкевичъ. Въ этомъ засѣданіи будетъ обсуждаться вопросъ о ветеринарныхъ мѣрахъ въ гес. градоначальствѣ, предложенныхъ одесскимъ врачебнымъ инспекторомъ А. В. Коршемъ.

Гостящій въ Одессѣ директоръ николаевской главной обсерваторіи тайн. сов. Ѳ. А. Бредихинъ осмотрѣлъ астрономическую обсерваторію Новороссійскаго университета. Пріѣздъ Ѳ. А. Бредихина въ Одессу связанъ съ устройствомъ здѣсь отдѣленія Пулковской обсерваторіи.

Самоубійство 22-го августа, въ Александровскѣ, у себя на квартирѣ, застрѣлился начальникъ судоходной дистанціи Генр. Ив. Лисовскій.

Покойный только сегодня пріѣхалъ изъ Пятигорска. Самоубійство, повидимому, вызвано неизлѣчимою болѣзнью, которой покойный страдалъ послѣднее время.

Лисовскій былъ холостъ и послѣ него осталась только убитая горемъ старушка-мать.

Торги на отдачу въ аренду участковъ гор. земли прошли довольно успѣшно. Участки сданы не ниже прежнихъ цѣнъ. Отдано около 350 участковъ, заключающихъ въ себѣ 2.280 десятинъ, за 20.500 р., что составляетъ въ среднемъ по 9 р. за дес.

По принятіи нѣмецкихъ школъ на югѣ Россіи въ вѣдѣніе министерства народнаго просвѣщенія, преподаваніе русскаго языка въ нихъ въ настоящее время идетъ настолько успѣшно, что нерѣдко православные жители обращаются съ просьбою зачислить дѣтей ихъ въ составъ учащихся иновѣрческихъ школъ. Въ виду этого, учебнымъ вѣдомствомъ недавно разъяснено, что принятіе въ иновѣрческія школы дѣтей православныхъ жителей можетъ производиться лишь въ томъ случаѣ, если; 1) учителемъ этой школы будетъ лицо русскаго происхожденія и православнаго исповѣданія и 2) если мѣстное общество дастъ средства на вознагражденіе православнаго священника за исполненіе законоучительскихъ обязанностей.

Пассажиры—курящіе табакъ. Въ виду поступающихъ въ министерство путей сообщенія жалобъ на послѣдованіе въ пассажирскихъ поѣздахъ желѣзныхъ дорогъ правилъ о куреніи табаку, департаментъ желѣзныхъ дорогъ предложилъ управленіямъ дорогъ принять мѣры къ установленію строжайшаго надзора и къ отводу въ пассажирскихъ поѣздахъ вагоновъ и отдѣленій для курящихъ пассажировъ.

Одесское коммерческое женское училище Е. А. Бухтѣевой съ настоящаго учебнаго года перешло въ вѣдѣніе министерства финансовъ.

Къ дѣятельности новаго общества. Только-что народившееся новое общество подъ названіемъ „Черноморское морское благотворительное общество въ г. Одессѣ", первое засѣданіе котораго было третьяго дня, привлекаетъ къ себѣ массу членовъ какъ дѣйствительныхъ, такъ и пожизненныхъ. Такъ, напримѣръ, вчера членами этого общества записались всѣ служащіе пароходовъ Россійскаго общества транспортированія и пароходства „Россія", „Марія" и „Платонъ", начиная отъ капитана и кончая штурманскими учениками.

Г. управляющій акцизными сборами Херсонской губерніи проситъ напечатать слѣдующее:

Въ № 3722 газеты „Одесскія Новости", отъ 19 числа сего августа была помѣщена корреспонденція изъ гор. Елисаветграда, въ которой сказано: 1) что при Елисаветградскомъ казенномъ очистномъ складѣ нѣтъ лица, имѣющаго спеціальное назначеніе сопровождать транспорты вина при развозкѣ по казеннымъ лавкамъ; 2) что продавцы, при распаковкѣ ящиковъ, въ которыхъ имъ доставляется со склада вино, не досчитываются 2—3, иногда и болѣе бутылокъ; 3) что крышки ящиковъ, въ которыхъ укладываются бутылки для развозки по лавкамъ, прикрѣпляются только двумя гайками, безъ наложенія пломбъ или печатей; гайки же легко отвинчиваются пальцами, 4) что поврежденія бутылокъ (отъ удара рычага при закупориваніи пробками), залитыя сургучемъ незамѣтными для продавцовъ, такъ и для покупателей, впослѣдствіи порождаютъ недоразумѣнія между продавцами и покупателями; 5) что нѣкоторые продавцы, преимущественно женщины, жалуются на грубость развозящихъ вино; 6) что убытки, являющіеся слѣдствіемъ безалаберной транспортировки вина, возмѣщаются причетѣ завокъ жаловаемъ продавцовъ; 7) что при елисаветградскомъ казенномъ складѣ на 18 городскихъ винныхъ лавокъ имѣются только два упаковщика.

Свѣдѣнія эти приведенныя въ вышеупомянутой корреспонденціи, оказываются не соотвѣтствующими дѣйствительности, такъ какъ, по имѣющимся провѣреннымъ официальнымъ даннымъ, оказывается, что: 1) въ гор. Елисаветградѣ казенное вино и порожнюю посуду сопровождаютъ спеціально назначенныя для этой цѣли лица; 2) вино отпускается елисаветградскимъ казеннымъ очистнымъ складомъ въ количествѣ требуемомъ продавцами и ни въ какомъ случаѣ не менѣе такового; 3) крышки ящиковъ, кромѣ прикрѣпленія болтами съ гайками, пломбируются или печатаются и отсутствіе пломбы или печати является рѣдкой случайностью, такъ какъ для тщательной упаковки въ складѣ имѣются 7 упаковщиковъ; два же упаковщика порожней посуды для 18 лавокъ вполнѣ достаточны; 4) бутылки съ поврежденіями замѣняются цѣлыми; 5) на грубое обращеніе развозчиковъ вина никто изъ продавцовъ не заявлялъ жалобъ; 6) пикахъ начетовъ на продавцовъ и вычетовъ изъ ихъ жалованья до сихъ поръ не было.

Управляющій акцизными сборами **Н. С.**

Совѣтъ одесской еврейской больницы обратился въ гор. управу съ просьбой выдать 6400 руб., завѣщанные покойнымъ Хохловымъ въ пользу больныхъ.

Агенты мѣстныхъ экспортныхъ фирмъ, командированные для закупки хлѣба въ придніѣстровскихъ районахъ, доносятъ своимъ фирмамъ, что закупка хлѣба для Одессы крайне затруднительна, вслѣдствіе конкурренціи Кенигсберга. Пользуясь навигаціонными пониженными тарифами на Кенигсбергъ со ст. „Могилевъ" и „Рыбница", агенты кенигсбергскихъ фирмъ въ состояніи платить за хлѣбъ дороже. Наличные запасы рѣнака и другихъ хлѣбовъ цѣликомъ закуплены для Кенигсберга. Большую поддержку кенигсбергскимъ покупателямъ оказываетъ московскій международный банкъ и другіе капиталисты, которые выдаютъ имъ ссуду въ размѣрѣ стоимости хлѣба на мѣстѣ.

Послѣдніе безпорядки въ Константинополѣ отразились и на торговыхъ сношеніяхъ Одессы съ Константинополемъ. Мѣстные коммерсанты въ настоящее время воздерживаются отъ отправки туда товаровъ. Экспортъ спирта по тѣмъ же причинамъ почти совершенно прекратился.

Инженеръ-технологъ П. Д. Рубановъ послалъ въ министерство путей сообщенія докладную записку, подъ заглавіемъ: „Переутомленіе машинистовъ, ихъ помощниковъ и кочегаровъ, какъ одна изъ главныхъ причинъ желѣзнодорожныхъ катастрофъ". Въ запискѣ этой сдѣлано сопоставленіе между числомъ рабочихъ часовъ и причинами катастрофъ, имѣвшихъ мѣсто на русскихъ желѣз. дорогахъ за послѣдніе 3-4 года. (П. К.)

Тарифъ на австрійскій лѣсъ до Одессы. 19 августа получилъ разрѣшеніе одинъ изъ существенныхъ частныхъ вопросовъ, касающихся тарифовъ на перевозку лѣса изъ-за Новоселицъ въ Одессу-Портъ. Тарифный комитетъ постановилъ допустить примѣненіе тарифа—отъ Новоселицъ до Одессы-порта для поваговъ отправокъ дерева и лѣсн. матеріаловъ I категоріи по тарифу, назначенному для II, что-же касается Унгенъ и Волочиска, то комитетъ не призналъ настоятельно необходимымъ возстановить дѣйствіе примѣнявшихся до 1 августа пониженныхъ провозныхъ платъ до Одессы. Для большей наглядности ниже указаны провозныя платы до Одессы-порта.

	Отъ Новоселицъ	Отъ Волочиска	Отъ Унгенъ
	578 вер.	515 вер.	270 вер.
	копѣекъ съ пуда		
а) до 1 авг. 1896 г.: провозная плата съ допол. сбор. и коммисіею за тамож. обряд.	$6\frac{1}{87}$	$5\frac{1}{90}$	$4\frac{1}{75}$
б) съ 1 авг. 1896 г. провозная плата съ дополнит. сборомъ:			
I категоріи	$7\frac{1}{17}$	$6\frac{1}{91}$	$5\frac{1}{46}$
II „ „	$6\frac{1}{05}$	$5\frac{1}{32}$	$5\frac{1}{14}$
в) по постановленію тар. кон. 19 августа 1896 года: провозная плата съ дополн. сборомъ:			
I категоріи	$6\frac{1}{66}$	$5\frac{1}{91}$	$5\frac{1}{41}$
II „ „	$6\frac{1}{66}$	$5\frac{1}{83}$	$5\frac{1}{13}$

Къ этому надо прибавить, что допущенное примѣненіе тарифа для лѣса I категоріи отъ Новоселицъ — транзитъ обусловливается обязательною отправкою лѣса изъ за-границы, съ тѣмъ, чтобы товаръ былъ вывезенъ изъ Одессы—порта въ Черное море—безразлично, въ русскіе или иностранные порты. Поэтому, по общеустановленному правилу, съ товаровладѣльца первоначально взыскивается $7\frac{1}{17}$ к. съ п., а потомъ, по удостовѣренію на личности поименутыхъ условій, юго-западн. ж. дор. возвращаетъ $7\frac{1}{17}$—$6\frac{1}{68}$—$0\frac{1}{51}$ к. съ пуда.

Крупная кража. Вчера среди бѣлаго дня совершена кража на Ямской ул. въ д. Крыжановскаго. Воры, забравшись въ квартиру дворника С. Москалева похитили тамъ разныхъ цѣнныхъ вещей на сумму до 1000 руб.

Кошмка воровъ. Нѣсколько дней тому назадъ изъ квартиры Облонскаго въ домѣ Евдаслиди по Воинскому спуску совершена была кража разныхъ вещей. Воры, желая скрыть похищенное, отправились въ д. Бауманскаго по Госпитальной ул., и внесли вещи въ квартиру Левина; этотъ фортель замѣтилъ дворникъ дома и погнался за ворами, но они бросили вещи и скрылись. Третьяго дня одного изъ воровъ А. Рабиновича удалось задержать.

Походный нухни. Въ 13 стрѣлковомъ полку въ офицерскомъ походномъ собраніи во время подвижныхъ сборовъ настоящаго года производится опытъ пользованія походною кухнею Мерцалова.

Устройство ея весьма просто. Плита, имѣющая нѣсколько канфорокъ и два куба для чая, нагрѣвается каменнымъ углемъ или дровами въ зависимости отъ имѣющагося подъ руками въ данной мѣстности топлива. Передокъ—сидѣнье для кучера представляетъ собою ящикъ, въ которомъ находится посуда по 10 чаку офицерскаго полка. Обѣдъ готовится, какъ на мѣстѣ по прибытіи на бивуакъ, такъ и въ походѣ, во время движенія отъ одной деревни къ другой. Благодаря изобрѣтенію и примѣненію во время похода упомянутыхъ выше кухонъ пища получается чистою, а не какъ прежде, когда варили на землѣ, въ ямахъ, перемѣшанною съ соломою и навозомъ; имѣя эту кухню, всегда можно получить кипятокъ для чаю. Топлива тратится гораздо меньше и оно всегда подъ рукою — вообще въ походной кухнѣ Мерцалова требуется меньше.

Лѣтняя колонія для ученниковъ начальныхъ евр. учебныхъ заведеній закончила 2-й сезонъ своего существованія. Дѣятельность колоніи сравнительно съ прошлымъ сезономъ значительно расширилась: въ ней перебывало 91 ученикъ изъ 17 учебныхъ заведеній (въ прошломъ году всего 11 уч. изъ 9 училищъ), колонія функціонировала 90 дней (вмѣсто 60). Число лицъ и учрежденій внесшихъ свою лепту въ пользу колоніи вмѣсто прошлогодняго 100 чел. равнялось 360. Помимо количественнаго роста дѣла наблюдался и качественный: при колоніи имѣлся спеціальный учебный огородъ, велись систематическія занятія ручнымъ трудомъ, періодическія чтенія съ волшебнымъ фонаремъ, хоровое пѣніе, игры и т. п. Производившіяся систематическія антропометрическія измѣренія дали результаты, вполнѣ оправдывающіе цѣль колоніи. Дѣти оставили колонію окрѣпшими физически, бодро, весело настроенными.

Подробный отчетъ по примѣру прошлаго года готовится къ печати.

М. Соколовъ проситъ насъ заявить, что смерть его жены послѣдовала не отъ нанесенія ей ударовъ въ животъ ножомъ, а ногой

О пособіяхъ женамъ низшихъ служащихъ на казенныхъ жел. дор. Управленіемъ казенныхъ желѣзныхъ дорогъ разрѣшено начальникамъ дорогъ выдавать женамъ служащихъ, получающихъ содержаніе до 300 руб. въ годъ, пособія по случаю родовъ, какъ на крещеніе дѣтей въ суммѣ не болѣе 10 руб., такъ и на лѣченіе ихъ женъ, въ размѣрѣ мѣсячнаго оклада содержанія мужей. Разрѣшеніе пособій въ суммѣ, превышающей указанные размѣры, зависитъ отъ центральнаго управленія казенныхъ желѣзныхъ дорогъ.

Фальшивый четвертакъ. Въ варшавской конторѣ государственнаго банка арестованъ фальшивый четвертакъ. Подѣлка очень грубая и поддѣльная монета, по словамъ „Варш. Дневн.", легко можетъ быть отличена отъ настоящей какъ по вѣсу, такъ и по звуку. Обыкновенно такія подѣлки, для приданія имъ настоящаго цвѣта, натираются ртутью, отъ чего, кстати, легко учитываются при небольшомъ треніи монеты о сукно. Новая подѣлка, со штемпелемъ 1896 года, но отдѣлкѣ портрета. Государственнаго герба и подписямъ, трудно отличима отъ настоящей. Выдаетъ ее только олово, послужившее, видимо, основнымъ металломъ при выдѣлкѣ. Кромѣ того, которую задержана на дняхъ фальшивая рублевая монета временъ Императрицы Екатерины.

Уѣздныя новости. На дняхъ поселянинъ с. Владимировки К. Маіоръ, возвращаясь съ кукурузой изъ степи домой, упалъ въ поворотъ подъ опрокинувшуюся телѣгу, и вскорѣ отъ полученныхъ при паденіи ушибовъ скончался.

— 15 августа въ с. Трихоты на рогатомъ скотѣ появилась сибирская язва, отъ которой пало 9 штукъ рогатаго скота и 4 лошади.

Помощникъ начальника Шлиссельбургскаго отдѣленія петербургскаго округа путей сообщенія инжен. Н. А. Витте прибылъ вчера въ Одессу.

Наплывъ учащихся. Пріемъ прошеній на поступленіе въ гороз. 6-ти классное училище былъ открытъ исключительно въ первый классъ (основной и параллельный), всего на 100 вакансій. Поданныхъ прошеній значительно больше. За неимѣніемъ свободныхъ вакансій въ дальнѣйшіе классы отказано 170 лицамъ.

О числѣ заболѣваній въ Одессѣ. Врачи для бѣдныхъ представляютъ сжеисѣльно въ город. управу свѣдѣнія о числѣ заболѣваній въ г. Одессѣ. Изъ вѣдомости, представленной за послѣднюю недѣлю, видно, что случаевъ заболѣванія скарлатиной съ 18 по 25 августа было 44, коклюшемъ 20, натуральной оспой 6, дифтеритомъ 8, дизентеріей 18, остро-желуд. кишечнымъ заб. 113 (85 дѣтей и 28 взрослыхъ), пифлюзной 40, брюшнымъ тифомъ 4.

Одолъ Саксонской королевской медицинской коллегіи изслѣдовала сильно рекламируемую въ настоящее время жидкость для полосканія рта подъ именемъ одола. Результатъ изслѣдованія былъ слѣдующій. Одолъ продается въ флакоцахъ емкостью въ 80—90 куб. ст. Цѣна нормальнаго флакона 1 м. 50 пф.—Одолъ есть зеленоватаго-желтая жидкость, мятнаго запаха, нейтральной реакціи и сладковатаго вкуса; если его прибавить къ водѣ, то въ послѣдней появляется молочная муть, 100 частей одола содержатъ:

	16,68 част. воды
	79,04 » абсол. алкоголя
	1,95 » ментола
	2,33 » безцв. остатка
въ котор. содержат.	0,014 » сахарина
	0,018 » салицилат. кисл.
	0,02 » минер. вещест-
	2,051 » вещес. сост. изъ

$\frac{1}{3}$ салола и $\frac{1}{3}$ салициловокислаго ментолового эфира. Для опредѣленія антисептическихъ свойствъ одола были произведены многочисленные опыты съ чистыми разводками, равно какъ съ каріозными зубами и приставшими къ нимъ бактеріями. Согласно рекламамъ достаточно прибавить нѣсколько капель къ стакану воды для продезинфекціи полости рта. Опыты же показали, что даже 1—2% водная смѣсь одола не была въ состояніи убить бактеріи на каріозныхъ зубахъ въ теченіе многихъ часовъ.—Такимъ образомъ, одолъ не обладаетъ приписываемыми ему антисептическими свойствами: салолъ, салициловая кислота и т. д. содержатся въ немъ въ слишкомъ маломъ количествѣ.—Далѣе королевская саксонская коллегія обратила вниманіе на то, что даже въ аптекѣ по рецепту флаконъ обошелся-бы въ 96 пфениговъ; очевидно, что одолъ—тайное средство—продается слишкомъ дорого, особенно если принять во вниманіе, что онъ приготовляется фабричнымъ путемъ. (Münch. med. W № 30).—Пора уже въ публикѣ разстаться тотъ здравый взглядъ, что дезинфицировать ротъ можно растворомъ борной кислоты, тимола, резорсину укуса и салициловой кислоты, вообще всякаго антисептическаго средства. Особенно вскаго распространено одола изъ разныхъ «Mundwasser», значитъ работать для кармана ловкихъ аферистовъ.

Благодаря пониженію съ 1 августа тарифа на дрова, послѣдніе понизились въ цѣнѣ на 10—12 руб. на вагонъ. За послѣдніе дни высокіе сорта дровъ проданы по $13\frac{1}{2}$ коп. за пудъ съ доставкой.

Засѣданіе совѣта попечителей городскаго сиротскаго дома назначено на 28 августа.

Умерли и погребены на одес. христіанскихъ кладбищахъ 20 августа: кр. Ярославской губ. Е. Лузинова 65 л., кіевскій мѣщ. Т. Ерничъ 54 л., кр. Орловской губ. Ф. Шулниковъ 87 л., австр. под. С. Рудницкій 74 л., казакъ Черниговской губ. Р. Цигаликовъ 65 л. и 12 дѣтей обоего пола.

21 августа.

Отъ уш.-ф. К. Семеновъ 77 л., одес. мѣщ. М. Чеботарева 47 л., одес. мѣщ. А. Шерстякова 38 л., елисаветгр. мѣщ. С. Смирнова 70 л. и 9 дѣтей обоего пола.

22 августа.

Дочь мѣщ. Под. губ. М. Гуриновенко 15 л., уманскій мѣщ. А. Билецкій 50 л., жена отст. нижн. чина Е. Клебнъ 40 л., отст. рядовой Е. Васильевъ 60 л. и 8 дѣтей обоего пола.

23 августа.

Одес. мѣщ. А. Соколова 43 л., греч. под. Е. Бельтаки 60 л., одес. мѣщ. Судовская 65 л., одес. мѣщ. Е. Сотниченкова 30 л., кр. Херс. губ. А. Скилицкая 40 л., одес. мѣщ. И. Апостомшинскій 61 л., кр. Калуж. губ. И. Филатовъ 70 л. и 9 дѣтей обоего пола.

24 августа.

Ольгопол. мѣщ. О. Мельниковъ 53 л., сынъ полковника Н. Жилинъ 17 л., кишин. мѣщ. Ю. Кусенко 30 л., кол. секр. А. Броновскій 47 л., одесск. мѣщ. Ф. Круговъ 67 л. и 4 дѣтей обоего пола.

Городскія происшествія.

Задержанъ П. Перовъ за кражу часовъ у С. Шапа.

— В. Глембоцкій заявилъ полиціи, что во время купанья на Лажереновѣ у него похищены часы.

Къ дѣятельности кассы общ. взаимопомощи литераторамъ и ученымъ. Въ прошломъ году закончилось первое пятилѣтіе существованія кассы взаимопомощи при обществѣ для пособія нуждающимся литераторамъ и ученымъ. Изъ присланнаго отчета о дѣятельности кассы, между прочимъ, видно, что правленіе имѣло семь общихъ засѣданій, кромѣ совѣщаній и постоянныхъ отдѣльныхъ занятій должностныхъ лицъ.

Дѣятельность правленія сосредоточивалась на открытіи кіевскаго отдѣленія кассы и на вопросахъ о занятіяхъ, вызванныхъ небывалымъ еще въ жизни кассы числомъ выдачъ и вниманіемъ облигательныхъ платежей. Кромѣ 4-го обязательнаго платежа, правленію пришлось хлопотать о полученіи еще трехъ платежей.

Въ прошломъ году, въ первый разъ съ учрежденія кассы, былъ случай выдачи суммы по инвалидности. Въ образованную на этомъ основаніи врачебную коммисію вошли: отъ комитета «Литературнаго Фонда» — профессоръ В. А. Манассеинъ, со стороны правленія—членъ кассы д-ръ Л. Б. Бертенсонъ и отъ имени получателя суммы — членъ кассы д-ръ Н. П. Черепинъ.

Одинъ изъ скончавшихся въ прошломъ году членовъ кассы завѣщалъ причитающуюся ему сумму въ пользу малолѣтней. Поэтому, на основаніи общихъ законовъ гражданскихъ, правленію пришлось хлопотать объ утвержденіи надъ нею опеки и выдать означенную сумму не прежде, какъ по утвержденіи опекуна, на его руки и отвѣтственность.

Къ 1 января 1895 г. касса имѣла 346 членовъ.

Согласно состоявшимся постановленіямъ общаго собранія, въ теченіе года избирались и зачислялись пожизненно новые участники, въ видѣ запасныхъ членовъ, замѣняющихъ выбывающихъ. Благодаря этому порядку, касса имѣла возможность выдавать полностью тѣ суммы, которыя были исчислены на 1895 г., не уменьшая ихъ размѣра соотвѣтственно убыли членовъ, внесенныхъ въ списки даннаго года.

Въ теченіе года прибыло 93 члена, выбыло 30 и умерло 6. Въ настоящее время касса имѣетъ 403 члена, болѣе, сравнительно съ прежнимъ, на 57 членовъ. Изъ нихъ состоятъ въ Одессѣ 3.

Въ истекшемъ году произведено три выдачи: двѣ по случаю смерти П. С. Лѣскова и С. П. Терпигорева (Атавы) и одна — по случаю инвалидности—В. Р. Зотову.

Всего выдано, за удержаніемъ 5% въ пользу кассы, 2013 р. 25 к. Въ настоящее время въ кассѣ состоитъ 1271 руб. Касса пользовалась по прежнему содѣйствіемъ и сочувствіемъ журналистики и многихъ редакцій, воспроизводившихъ въ своихъ изданіяхъ свѣдѣнія о кассѣ и приглашенія, адресуемыя къ ея участникамъ. Въ Кіевѣ былъ устроенъ литературный вечеръ, принесшій кассѣ 400 р.

Казнь бывшаго священника Степана Колмахелидзе. Наканунѣ Успенія Пресвятой Богородицы, 14-го августа, казненъ черезъ повѣшеніе убійца архимандрита Николая. До послѣдняго времени обвиненъ было того мѣнѣд, что смертная казнь будетъ замѣнена пожизненной каторгой. Того же мѣнѣд, повидимому, былъ и и самимъ Колмахелидзе, чѣмъ и объясняется то обстоятельство, что онъ не обжаловалъ приговора Кавказскаго окружного суда, а ограничился лишь подачей прошенія на имя главноначальствующаго в экзарха Грузіи, умоляя ихъ даровать ему жизнь. До дня 14-го августа Колмахелидзе содержался въ Метехскомъ тюремномъ замкѣ. Наканунѣ, 13 августа, его посѣтилъ тюремный священникъ о. Аванасіи, которому было поручено постепенно подготовить Колмахелидзе къ ожидающей его участи, но съ тѣмъ, однако, чтобы прямо не объявлять ему о безповоротномъ рѣшеніи администраціи — казнить его. Визитъ тюремнаго священника, конечно, далъ понять Колмахелидзе о томъ, что дни его сочтены, большую часть дня 13 августа и половину ночи священникъ провелъ съ осужденнымъ. Колмахелидзе очень безпокоила мысль о его дочери, обучающейся въ спаркіальномъ училищѣ, дѣвочкѣ лѣтъ 12-ти. «Дочь исключатъ изъ училища, куда она бѣдная дѣвочка, общество отвергнется отъ нея,—вѣдь она дочь убійцы, она—дочь казненнаго священника. Я заслужилъ кару и понесу свой крестъ, но за что-же, за что-же будетъ страдать ребенокъ, за что будетъ страдать моя дочь». Остатокъ ночи Колмахелидзе провелъ въ молитвѣ. Онъ ничего не ѣлъ, сразу похудѣлъ, осунулся, но вѣра въ то, что ему будетъ дарована жизнь, поддерживала его до послѣдней минуты. Въ пятомъ часу утра, 14 августа, къ нему вновь явился духовникъ и Колмахелидзе исповѣдовался, а послѣ исповѣди онъ, подъ усиленнымъ конвоемъ былъ препровожденъ въ губернскую тюрьму. Къ шести часамъ утра въ тюрьму прибыли товарищъ прокурора окружного суда А. А. Красовскій, секретарь того же суда Г. П. Оболенскій, помощ. полицмейстера Н. П. Соколовскій, тюремный директоръ г. Мревлевъ, директоръ тюремнаго комитета Н. А. Дандаріани, мѣстный приставъ г. Глѣбовъ, г.г. Бабовъ и Котиковъ (служащіе при городской управѣ), и представители нѣкоторыхъ мѣстныхъ газетъ. Рота была расположена поконемъ около висѣлицы и эшафота. Когда было все приготовлено, и всѣ заняли свои мѣста, около семи час. утра, осужденный на казнь, закованный въ руки и ножные кандалы былъ выведенъ изъ камеры нижней тюрьмы и подъ конвоемъ трехъ солдатъ и тюремныхъ стражниковъ поднялся на верхній дворъ. Колмахелидзе старался быть твердымъ, но видъ эшафота и висѣлицы потрясъ его, онъ замѣтно зашатался, сталъ нервно вздрагивать и опустилъ голову, не желая смотрѣть на приготовленныя сооруженія. Прокуроръ предложилъ ему взойти на эшафотъ. Собравшись съ силами осужденный безпрекословно исполнилъ приказаніе и остановился у позорнаго столба, повернувшись спиной къ товарищу прокурора и лицомъ къ востоку. Губы осужденнаго беззвучно шептали молитву. Раздалась команда «на караулъ!» Лязгъ ружей заставилъ Колмахелидзе вздрогнуть. Онъ испуганнымъ взглядомъ окинулъ площадь... Присутствующіе взяли подъ козырекъ, частныя лица сняли шапки. Секретарь окружного суда сталъ читать приговоръ военно-окружного суда, изложенный на 3 листахъ. Осужденный все время крестился, замѣтно волновался, наконецъ, не выдержалъ и заплакалъ, упирая слезы руками

По приказанію прокурора Колмахелидзе сошелъ съ эшафота. Надежда еще сѣтилась въ глазахъ его. Съ него сняли сначала ножные, а потомъ и ручные кандалы. Совершенно безучастно относился ко всему этому Колмахелидзе. Вновь онъ сталъ на колѣни, дѣтина съ сильно развитой мускулатурой, съ лицомъ далеко не внушающимъ симпатіи, а рыжая его борода, какъ нельзя болѣе, гармонировала съ его обязанностями Но это былъ не профессіональный палачъ. Это—любитель палачъ, изъ мѣстныхъ арестантовъ, подлежащій отдачѣ въ арестантскія роты. Традиціонный костюмъ его состоялъ изъ красной рубахи, опоясанной шелковымъ шарфомъ, краснаго картуза, черныхъ плисовыхъ шароваръ, а за сапогами торчала плеть. Какъ только были сняты съ Колмахелидзе кандалы, палачъ моментально связалъ ему руки назадъ ремнемъ. Прокуроръ предложилъ осужденному приложиться къ Кресту и Евангелію. Машинально подошелъ онъ; видъ св. Креста какъ-бы привелъ его въ чувство. Онъ благоговѣйно перекрестился и запекшимися до крови губами приложился къ священнымъ предметамъ. Затѣмъ началась формальность медицинскаго освидѣтельствованія, совершаемаго для чего то передъ казнью.

Прокуроръ. Осужденный на смертную казнь, Степанъ Колмахелидзе, законъ предоставляетъ право выразить вамъ послѣднее желаніе.

Колмахелидзе (по грузински, переводитъ священникъ). Послѣднее желаніе... Желать... Что желать... Я ничего не желаю... Нѣтъ, ничего не имѣю...

Прокуроръ (обращаясь къ г. помощнику полицмейстера). Приведите приговоръ въ исполненіе.

Палачъ повелъ Колмахелидзе отъ эшафота къ подмосткамъ висѣлицы, здѣсь снялъ съ него обувь и накинулъ саванъ.

Велика сила надежды! Даже въ этотъ предпослѣдній моментъ осужденный какъ-бы ждалъ, что ему будетъ дарована жизнь, только этимъ и можно объяснить ту сравнительную бодрость съ какой Колмахелидзе взошелъ на подмостки висѣлицы. Палачъ поставилъ осужденнаго на черный табуретъ, надѣлъ ему на шею петлю.. Прикосновеніе къ тѣлу грубой веревки заставило осужденнаго вздрогнуть... Петля не удобно обхватила шею и осужденный движеніемъ головы самъ поправилъ петлю, наклонивъ голову, какъ-бы прощаясь съ міромъ и съ предстоящими передъ нимъ лицами.. Быстро, мгновенно палачъ отбросилъ въ сторону табуретъ и въ воздухѣ затрепетало тѣло человѣка... Раздалась команда, солдаты взяли ружья на перевѣсъ", хрипъ умирающаго заглушался барабаннымъ боемъ.. Палачъ, получившій за свои услуги 10 рублей, два—три раза дернулъ висѣвшее и продолжавшее трепетать тѣло... Конвульсіи продолжались 3—4 минуты. При сутствовавшіе удалились для составленія протокола о приведеніи въ исполненіе приговора суда. Минутъ черезъ 20-ть трупъ былъ снятъ съ висѣлицы. Палачъ развязалъ саванъ, снялъ ремни съ рукъ. Подошелъ докторъ, осмотрѣлъ трупъ, констатировалъ смерть и удалился. Трупъ казненнаго вновь былъ завернутъ въ саванъ, положенъ на носилки и отнесенъ, по словамъ «Ч. В.», на тюремное кладбище, гдѣ и брошенъ въ заранѣе приготовленную яму...

ОБЪ ОХОТѢ.

Г. херсонскій губернаторъ обратился къ начальникамъ полицій Херсонской губ. съ предписаніемъ приблизительно слѣдующаго содержанія:

Высочайше утвержденнымъ, 3-го февраля 1892 г., мнѣніемъ государственнаго совѣта были опредѣлены дѣйствующія правила объ охотѣ. Правила эти, преслѣдующія благія цѣли охраненіи и размноженія полезной дичи и уменьшенія вредныхъ звѣрей и птицъ, вызвали на практикѣ не мало вопросовъ и недоразумѣній, частью вслѣдствіе неполноты самихъ правилъ, но болѣе всего, вслѣдствіе крайняго разнообразія условій различныхъ мѣстностей Имперіи, при которыхъ трудно однимъ общимъ законоположеніемъ предусмотрѣть всѣ могущія встрѣтиться въ дѣйствительности частные случаи и особенности. Полагая, въ виду этого, необходимымъ приступить въ ближайшемъ будущемъ къ общему пересмотру дѣйствующихъ правилъ объ охотѣ, г. министръ земледѣлія и государственныхъ имуществъ испросилъ уже Высочайшее соизволеніе на образованіе особой коммисіи изъ чиновъ различныхъ вѣдомствъ, представителей охотничьихъ обществъ и частныхъ лицъ, знакомыхъ съ вопросами охоты и извѣрныхъ промысловъ. Въ настоящее время въ министерствѣ земледѣлія ведутся подготовительныя работы по собиранію матеріала для предстоящихъ работъ коммисіи, которыя начнутся въ октябрѣ. Г. херсонскій губернаторъ проситъ начальниковъ полиціи доставить, не позже 20-го сентября, слѣдующія свѣдѣнія: о промысловой охотѣ каждаго уѣзда; о количествѣ охотничьихъ свидѣтельствъ, выдаваемыхъ ежегодно съ 1892 г., о количествѣ денежныхъ взысканій за нарушенія правила объ охотѣ, о результатахъ примѣненія новыхъ правилъ; какія нарушенія являлись преобладающими и какія охотничьи кружки и общества функціонируютъ нынѣ въ предѣлахъ каждаго уѣзда и какіе изъ членовъ названныхъ учрежденій могли быть полезными при разработкѣ различныхъ вопросовъ охоты и охотничьихъ промысловъ.

Морскія новости.

Къ работамъ новой пристани. Работы по сооруженію новой причальной линіи между Новымъ и Воинымъ молами идутъ успѣшно. Здѣсь находится плавучій кранъ министерства путей сообщенія, который занятъ выдергиваніемъ свай, служившихъ огражденіемъ территоріи Новаго мола отъ Свято-Николаевской церкви до гранитнаго трапа. На томъ-же мѣстѣ, т. е. у корня этого мола, гдѣ вынуты сваи, теперь производится свалка мусора, который пока доставляется съ постройки пакгауза общества Аѳонскаго пароходства. Часть водной территоріи отдѣляется теперь сѣлями, вбиваемыми паровой плавучей бабкой, для направленія въ эту часть посредствомъ лотковъ грунта, который будетъ выбрасываться землечерпательной машиной. На берегу между тѣмъ собираютъ массу необходимаго матеріала, какъ, напр., песокъ, камни, гравестъ и проч. для выдѣлки массивовъ.

Сельско-Хозяйственныя новости.

Международный земледѣльческій конгрессъ въ Будапештѣ. Королевскій венгерскій министръ земледѣлія созываетъ конгрессъ, засѣданія котораго будутъ происходить въ Будапештѣ. Этотъ конгрессъ носитъ названіе „международнаго земледѣльческаго конгресса" и будетъ продолжаться четыре дня, съ 17 по 20 сентября текущаго года. Конгрессъ имѣетъ задачей изслѣдовать причины, создавшія пониженіе цѣнъ на хлѣбъ по всѣхъ странахъ, а также и средства къ устраненію этихъ причинъ. Сообразно съ задачей конгресса, его занятія будутъ раздѣлены на 3 отдѣла для изслѣдованія вопросовъ по земледѣлію. Работы перваго отдѣла касаются продуктовъ земледѣлія; второй отдѣлъ имѣетъ задачей разсмотрѣніе вопросовъ, касающихся торговли этими продуктами. Третій отдѣлъ касается пошлины и денежнаго вопроса въ торговлѣ продуктами земледѣлія. Въ конгрессѣ членами являются какъ венгерскіе, такъ и иностранные спеціалисты и представители учрежденій, имѣющихъ непосредственное отношеніе къ земледѣлію. По окончаніи конгресса состоится научная экскурсія для иностранцевъ въ королевскія имѣнія и конскіе заводы въ Венгріи.

НЕКРОЛОГЪ.

† А. М. Саковскій.

21-го августа скончался одинъ изъ извѣстнѣйшихъ дѣятелей по водянымъ сооруженіямъ въ Россіи, инженеръ путей сообщенія, тайный совѣтникъ Александръ Михаиловичъ Саковскій.

Между дѣломъ.

Лѣто сталкивается въ этомъ году съ зимой.

Лѣтнія развлеченія въ полномъ разгарѣ, а между тѣмъ, зимній сезонъ на-дняхъ уже открывается.

Нашъ старый знакомый Н. Н. Соловцовъ опять беретъ въ руки режиссерскую палочку и для дебюта устраиваетъ «Женитьбу Бѣлугина».

Вся Одесса соберется на эту «женитьбу», и Н. Н. Соловцовъ непремѣнно долженъ будетъ поставить затѣмъ «Свадьбу Фигаро», разъ он

чества ульки, вѣса 9 пуд. 25 фунт. по 72½ к за пудъ.

Озимой продано изъ магазиновъ до 8.500 ч., натурой 9 пуд. 30 фунт.—10 пуд. 10 фунт., по 73½—70 к. за пудъ.

Сандомірки продано около 300 четвертей, натурою 10 пуд., по 80 к. за пудъ изъ магазиновъ.

Сурми—до 600 четв натурою 9 пуд. 25 фун., по 67¼ коп. за пудъ изъ магазиновъ.

Ржи было продано до 6.700 четв., причемъ съ баржъ за рожь, вѣса 9 п. 10 ф.—9 п. 20 ф., платили до 52—54¼ к. за пудъ, а изъ магазиновъ за рожь, натурою 9 п. 7 ф. — 9 п. 25 ф., по 51½—51¾ к. за пудъ.

Ячменя продано около 15.600 четв. по 46¾—47¼—42 к. за пудъ съ баржъ.

Кукурузы 1.100 четв., средняго качества, по 40½—42 к. за пудъ изъ магазиновъ.

— Скотъ. Оборотъ одесскаго скотопригоннаго рынка за истекшія 2 недѣли выразился цифрой 222.040 руб. 85 к. Всего на рынкѣ было для продажи: воловъ 2.230 шт., коровъ 2744 шт., молодняковъ 563 шт., телятъ 790 шт., овецъ 5400 штукъ и свиней 508 шт.

Изъ этого количества продано было:

Крупнаго рогатаго скота: 3988 шт. по цѣнамъ за пудъ 2 руб.—3 р. 60 к. (сред. цѣна 3 р. 22 к., противъ 3 р. 02 к. предшествовавшей недѣли) или по 9 руб—24 р.—к за голову.

Телятъ 806 шт. по цѣнамъ отъ 3 р. до 15 р. за голову.

Овецъ 5310 шт по 1 р. 50 к. до 6 руб. за голову.

Свиней: 172 шт. по 3 руб. 30 к.—4 р.—к. за пудъ; на откормъ и др. надобности—92 шт. по 1 р. до 12 р. за голову.

Корнина. Сдѣлки почтожны; цѣны прежнія—1 р. 13 к.—1 р. 1 р. 16 к. за пудъ. Депо до 76.000. п.

Сахаръ. Съ сахарнымъ пескомъ для мѣстнаго потребленія сдѣлки очень ограниченныя, по цѣнамъ отъ 4 р. 90 к. до 5 р. за пудъ, при тенденціи къ пониженію. На экспортъ сдѣлокъ нѣтъ; продавцы просятъ 1 руб. 75 к. за пудъ наличнаго товара; за сахаръ новаго производства—1 р. 55 к. Цѣны на сахаръ пока прежнія, но можно думать, что онѣ повысятся.

Котировка фондовъ на мѣстномъ рынкѣ
за 26 августа 1896 г.

Фонды.	пок	прод
5 пр. выигрыш. заемъ 1-го 1864 г.	285	—288
2-го 1866 г.	251	—254
5 двор. зем. бан. съ выигр.	210	—212
4 прод. государственная рента	99⅞	—99½
5 прод. госуд. жел.—испр. рента	99	99⅝
4 пр. гос. вн. займа 1. 2. 3. IV з.	99	99⅝
Закладные листы.		
5½% Херс. зем. банка	100½	100¾
5% „ „ „	100½	100¾
4½% „ „ „	95½	95¾
5½% обмог. од. гор. кред. о—ва	100½	100¾
5% „ „ „ „ „	99⅞	100¼
4½% „ „ „ „ „	94⅞	95¼
5% бес-таврич. зем. банка	100½	100¾
5% „	94¾	95
5% заемъ гор. Одессы	95	95¼
5% кіевскаго зем. банка	100¼	100¾
„ „ „	—	—
Акціи.		
Номин. стоимость:		
250 Рус. бан. для внѣш. торг.	—	—
250 Бес. Тавр. зем. бан.	—	—
Акц. Виленскаго зем. бан.	—	—
Монеты.	Пок.	Продав. Сдѣлав.
Полупм. ст. чек.	7—72	7—72 7—72
Полупм. нов. чек.	7 „ 50	„ 7 „ 50 7 „ 50
Наполеондоръ	7 „ 48	„ 7 „ 50 7 „ 50
Англійскій фунтъ	9 „ 43	9 „ 46 9 „ 45
Турецкая лира	8 „ 45	„ 8 „ 50 8 „ 50
Гульденъ	„ „ 78½	„ „ 79½ „ „ 79½
Прусская марка	„ „ 45½	„ „ 46½ „ „ 46½
Сереб. рубль	„ „ 1 —	„ „ — „ „ 1

Курсы одесской конторы государственнаго банка.
26 августа 1896 г.

А. Процентныя бумаги.	Пок. р. к.	Прод р. к.
4% государств рента	99½	99⅝ к
5% жел.-дор. рента		
4½% консолид. обл. 1-го вып.	101	101½
„ „ „ 2-го	100½	101¼
4½% внутрен. заемъ 1893 года	100½	101¼
4% обл. внут. займа 1887 г. 1 р.		99⅞
„ „ „ „ „ выпуск 1891 г. 2 р.		
„ „ „ „ „ „ 3 и 4 р.		
4½% закл. л. гос. дв. зем. бан.	100¾	101¼
4% закл. лис. гос. д. в. б.	97½	98
„ свид. крест. поземл. банка.	100¾	101¼
„ свид. Крестьянск. Пов. Бан.	97½	98
5% обл. 1 вн. съ выиг. з 1864 г.	285¼	287¼
„ „ II „ 1866 г.	251¼	253¼
5% закл. съ выиг. л. г. д. в. б	211¼	—
3% серіи госуд. казнач.	—	—

Примѣчаніе. 4% и 4½% бум. продаются конторою и со сдачею на срокъ.

Б. Россійская золотая монета.

Имперіалы прежняго чекана	15.45	—.—
„ новаго „	15.—	—.—
Полуимперіалы прежняго чекана	7.72	
„ новаго „	7.50	
Червонцы	4.63	

В. Трехмѣсячныя тратты.

	Р.	К.
На Лондонъ (за 10 фун. стерл.)	94	—
„ Парижъ (за 100 фр.)	37	32½
„ Берлинъ (за 100 мар.)	45	92½
„ Амстердамъ (за 100 гол. гульд.)	77	45
Г. Чеки (à vue).		
На Лондонъ (за 10 фун. стерл.)	94	40
„ Парижъ (за 100 фр.)	37	50
„ Берлинъ (за 100 мар.)	46	25
„ Амстердамъ (за 100 гол. гульд.)	78	—
„ Вѣну	78	20

Хлѣбныя сдѣлки.
25 и 26 августа.

Озимой: 800 ч. 9 п. 25 ф. Зелевлинскій—Левенсонъ 75 к Молд. 300 ч. 10 п. Бернштейнъ—Кригеръ 77 к. Молд. 350 ч. 10 п. Умановъ—Флеминъ 78½ к. Молд. 350 ч. 10 п. Рафаловичъ—Флеминъ 78½ к. Молд. 600 ч. 9 п. 25 ф. Вейсманъ—Бегаръ и К° 73 к. Молд.

Ржи 600 ч. 9 п. Циглеръ—Гаузнеръ 51½ коп. молд., 500 ч. 9 п. 12 ф. Коблякъ—Винтеръ 54½ коп. молд., 400 ч. 8 п. 32 ф. Фукельманъ—Кригеръ 51½ коп баржа.

Ульки 3800 ч. 9 15 ф. Левинъ—Менделевичъ 72 коп. баржа. 1100 ч. 9 п. 25 ф. Ашкенази—Стуксъ 75 коп. молд., 300 ч. 9 п. 10 ф. Гавриляиъ—Флеминъ 71½ молд.

Ячменя: 2000 ч. разные — Гейманъ 46½ к. маг. 800 ч. Гольденбергъ—Гаузнеръ 46 к. бар. 600 ч. Левинъ—Кригеръ 46½ бар.

Кукурузы 800 ч Штейнбергъ—Бучка 40½ к. Молд.

Справочный отдѣлъ.

Мѣсяцесловъ

Вторникъ 27 августа (8 сентября). Препод. Саввы.

Прибывшіе въ Одессу.
26 августа.

Петербургская гост. Витте Н. А. инж. пом. нач. шлиссельбургскаго отд. петерб. окр. путей сообщ. съ женою изъ Николаева, Виндшейдъ Г. Ф. герм. под. оттуда-же, Скляревичъ Ю. А. жена подполк. съ сыномъ оттуда-же; Бизинъ И. С. купц. изъ Калуги, Вейнтраубъ Ф. И. вдова купца изъ Варшавы, Апельцвейгъ Х. Х. изъ Варшавы.

Парижская гостинница. Миколевичъ Б. Б., турецко-подданн. изъ заграницы, Поняковъ С. И., кандидатъ правъ изъ заграницы. Лурье А. Д. изъ Кіева. Григорьевъ Н. П., купецъ изъ Батума. Могилевскій Э. Я., купецъ изъ Херсона, Бернардовъ Ф. У. изъ Бобрийска.

Гост. Версаль. Зеленкевичъ Н. Н. изъ Херсона, Нечволодовъ, поруч. 4 запад. сбп. лин. бат. изъ Краснаго Села, Робъ-Оглы И. Х. изъ Севастополя, Чухеръ-Оглы Б. А. изъ Батума

Судебный указатель.

Списокъ дѣламъ, назначеннымъ къ слушанію въ публичномъ судебномъ засѣданіи одес. суд. палаты по уголовному департаменту.

На 31 августа.

1) О помѣщикѣ М. Чеботаревѣ и М. Цапъ, обв. по 1585 ст. улож. о нак.; 2) о помѣщикѣ Іуліанѣ Лебедевѣ, обв. по 1 ч. 1465 ст. улож.; 3) о жит. г. Кіева Яковѣ Авадаевѣ, Гаврилѣ Пономаренко, Иванѣ Савинѣ и др. въ числѣ 36 человѣкъ, обвин. по 1535 ст. улож.; 4) о крест. Петрѣ Колбасѣ, обв. по 2 ч. 1483 ст. улож.; 5) о колонистѣ Аврумѣ Арберѣ, обв. по 2 ч. 1483 ст. улож. о нак.

Въ од. ком. судѣ, по судебн. отдѣл., въ засѣданіи 27 августа назначены къ слушанію дѣла: По 1 столу слов произв. 1) Т. Виленскъ съ И. Демзе и Рус. О. П. и Т. 3000 р. 25 к. 2) Торг. д. «Ашстковъ и Умановъ» съ тор. д. Макъ Наббъ Ружье и К° 648 р. 50 к. 3) И. Гальперина съ М. Браверманомъ и А. Новиковымъ 517 р. 19 к. 4) С. Кельберсъ съ М. Ивановой и Е. Сербу 450 р 5) Я. Скульскаго съ О. П. и Е. Сакелларн 471 р. 71 к. 6) П. Боски съ М. Рихтеромъ 540 р. 7) А. К. и Н. Альбрантъ съ М. Рихтеромъ 1297 р. 8) С. А. Цвилинга съ И. Эдельштейномъ 2943 р. 43 к.

По 2 столу слов. произв.

1) Абрама Вулаха съ Миной Артиноэлымъ, Авдотьей Кистаструковой и опекою Петра Кистаструкова 575 р. 2) Антона Келлера съ Варварою Келлеръ 1400 р. 3) Василисы Чіанакли съ Чіанакли 3000 р. 4) Ольги Кузнецовой съ Ксеніею Добродѣевой 900 руб. 5) Петра Запорожанъ съ Самуиломъ Ратнеромъ 1.000 р.

По Конкурсному столу.

1) Объ открытіи insостоятельности Маркуса Розенблата, 2) Но жалобѣ Марино Анифантн на конкурсъ Герасима Метаксы, 3) О продолженіи торговли умершаго Ѳедора Сопданса.

Назначены на 27 августа.

Консультаціонное бюро помощ. прис. пов. гор. съѣзда мир. судей на Бульварѣ, отъ 12 до 2 час. Дежурные: гг. Соколовскій, Слонимъ Трахтенбергъ и Ландсбергъ.

ТЕАТРЫ и ЗРѢЛИЩА.

Во вторникъ, 28-го августа.

Грандъ-Отель. Ежедневно „Буффъ - Парисіенъ (Buff-Parisien). Начало въ 8½ час. веч

Синематографъ Люмьера. Движущаяся фотографія. (На углу Дерибасовской и Ришельевской, д. Мелія). Начало демонстраціи въ 6½ час. вечера, окончаніе въ 11½ час. вечера. Представленіе ежедневно. каждые полчаса, Цѣна за входъ 40 коп.

ДВИЖЕНІЕ ПАРОХОДОВЪ

Рузь Общ. Пар. и Торг.

Съ 25 по 31-е августа 1896 г

Отойдутъ изъ Практической гавани

ВЪ НИКОЛАЕВЪ

ежедневно въ 10 ч. утра и въ 11½ час. веч.

ВЪ ХЕРСОНЪ:

ежедневно въ 8 часовъ утра.

☞ Буксирныя баржи съ грузами для Херсона, Берислава, Каховки, Никополя и Александровска будутъ отправляемы изъ Одесскаго Агентства Практической гавани три раза въ мѣсяцъ, чрезъ каждые десять дней. Товары, нагруженные въ баржи, слѣдуютъ безъ перегрузки

по линіи Крымско-Кавказской до Батума:

Августа 27, вторникъ, въ 9 час. „В. К. Ксенія“ ускореннымъ рейсомъ.

Августа 28, среда, въ 5 ч. вечера «Новосельскій» товаро - пассажирскимъ круговымъ рейсомъ

Августа 29, четвергъ, въ 3 час дня, «Св. Николай» почтовымъ 2-мъ круговымъ рейсомъ.

Августа 31, суббота, въ 9 часовъ веч., «В. К. Константинъ» почтовымъ прямымъ рейсомъ.

Ожидаются въ Практическую гавань по линіи Крымско-Кавказской:

Августа 27, вторникъ, «В. К. Константинъ» изъ ускореннаго рейса.

Августа 28, среда, «Цесаревна» изъ почтоваго 3 кругового рейса.

Августа 29, четвергъ, «В. К. Ольга» изъ почтов. 1 кругового рейса.

Августа 30, пятница, «Святославъ» изъ кругового товаро-пассажирскаго рейса.

Отойдутъ изъ Карантинной гавани по линіямъ: Александрійской прямой, Анатолійской и Черноморско Болгарской:

Августа 27, вторникъ, въ 4 ч. дня, «Ростовъ» Анатолійскимъ рейсомъ.

Августа 29, четвергъ, въ 4 ч. дня «Екатерина II» Черноморско-Болгарскимъ рейсомъ.

Августа 31, суббота, въ 4 ч. дня, «Чихачевъ» прямымъ Александрійскимъ рейсомъ.

Въ слѣдующій С.-Петербургскій рейсъ отойдетъ изъ Одессы 1-го сентября пароходъ «Цесаревичъ».

Съ 1-го сентября ночные рейсы пароходовъ по Николаевской линіи прекращаются.

Движеніе пароходовъ
Россійскаго Общества Транспортовъ

По Крымско-кавказской линіи: отходятъ изъ Одессы: по средамъ въ полдень кругосвѣтной линіей и по воскресеньямъ въ полдень съ заходомъ въ Севастополь, Ѳеодосію, Новороссійскъ, Поти и Батумъ отъ пристани на НОВОМЪ МОЛѢ, гдѣ производится пріемъ грузовъ и выдача пассажирскихъ билетовъ.

По Николаевской линіи пароходъ будетъ отходить ИЗЪ ОДЕССЫ по понедѣльникамъ, средамъ и пятницамъ въ 10 час. вечера, ИЗЪ НИКОЛАЕВА по вторникамъ, четвергамъ и субботамъ въ 12 час ночи.

Одесса-Аккерманъ.

Со вторника, 5 марта, пароходъ „ТУРГЕНЕВЪ“ совершаетъ ежедневные пассажирскіе рейсы между Одессою и Аккерманомъ и обратно, кромѣ субботъ, выходъ изъ Одессы (Военный молъ) въ 7 ч. утра изъ Аккермана — въ 1 час. 30 мин. дня

ДВИЖЕНІЕ ПОѢЗДОВЪ
Юго-Западныхъ желѣзн. дорогъ.

Отходъ поѣздовъ.

Курьерскій № 2 Главной линіи отходитъ изъ Одессы Гл. въ 8 ч. 00 м. веч,

Курьерскій № 2 bis на Кишиневъ отходитъ изъ Одессы Гл. въ 7 ч. 16 м. веч.

Почтовый № 4 отходитъ изъ Одессы Гл. въ 9 ч. вечера

Пассажирскій поѣздъ № 6 отходитъ изъ Одессы Гл. въ 10 ч. утра. (Имѣетъ въ Казатинѣ прямое сообщеніе съ курьерскимъ, слѣдующимъ на Петербургъ).

Пассажирскій № 8 на Елисаветградъ и Кишиневъ отходитъ изъ Одессы Гл. въ 11 ч 50 м. вечера.

Пассажирскій № 10 изъ Одессы Главная въ 7 час 30 мин

Прибытіе поѣздовъ.

Курьерскій № 1 Главной линіи прибываетъ въ Одессу Гл. въ 9 ч. 43 м. утра.

Курьерскій № 1 bis изъ Кишинева прибываетъ въ Одессу Гл. въ 12 ч. 34 м. дня.

Почтовый № 3 прибываетъ въ Одессу-Главную въ 8 ч. 16 м. утра.

Пассажирскій № 5 прибываетъ въ Одессу Главную въ 7 ч. 55 м. вечера (имѣетъ прямое сообщеніе въ Казатинѣ съ курьерскимъ изъ Петербурга).

Пассажирскій № 7 изъ Елисаветграда и Кишинева прибываетъ въ Одессу Гл. въ 6 ч. 37 м утра.

Пассажирскій 9 прибываетъ въ Одессу въ Кіева на Одессу Глав. въ 9 ч. 45 м. утра

Куяльницкій лиманъ.
Изъ Одессы-Портъ на Куяльникъ.

Первый поѣздъ въ 7 час. утра и потомъ чрезъ каждый часъ до 8 час веч. изъ Куяльника въ Одессу-Портъ поѣздъ въ 8 час утра, потомъ каждый часъ и послѣдній поѣздъ въ 9 час. вечера.

Поѣзда трамвая на Хаджибейскій лиманъ.

Отъ Нарышкинскаго спуска: 5 ч. 35 м. утр., 5 ч. 30 м., 7 ч. 10 м., 7 ч. 50 м., 8 ч. 30 м., 9 ч. 50 м., 9 ч. 50 м., 10 ч. 30 м., 11 ч. 10 м., 11 ч. 60 м., 12 ч 30 м., 1 ч. 10 м., 1 ч. 50 м., 2 ч. 30 м., 3 ч. 10 м., 3 ч. 50 м., 4 ч. 30 м., 5 ч. 10 м., 1 ч. 50 м., 6 ч. 30 м., 7 ч. 10 м., 7 ч. 50 м., 8 ч. 30 м. и 9 ч. 10 м. веч.

Съ лимана: 6 ч. 30 м. утр., 7 ч. 10 м., 7 ч. 50 м., 8 ч. 30 м., 9 ч. 10 м., 9 ч. 50 м., 10 ч. 30 м., 11 ч. 10 м., 11 ч. 50м., 12 ч. 30 м., 1 ч. 10 м., 1 ч. 50 м., 2 ч. 30 м., 3 ч. 10 м., 3 ч. 50 м., 4 ч. 30 м., 5 ч. 10 м., 5 ч. 50 м., 6 ч. 30 м., 7 ч. 10 м., 7 ч. 50 м., 8 ч. 30 м., 9 ч. 10 м. и 10 ч. веч.

Поѣзда трамвая на Б.-Фонтанъ. Отъ города: въ 6 ч. у., 6 ч. 30 м. у., 7 ч. 10 м. у., 7 ч. 50 м. у., 8 ч 30 м. у., 9 ч. 10 м. у., 9 ч. 50 м. у., 10 ч. 30 м. у., 11 ч. 10 м. у., 11 ч. 50 м. у., 12 ч. 30 м. у., 1 ч. 10 м. дня, 1 ч. 50 м., 2 ч. 30 м., 3 ч. 10 м., 3 ч. 50 м., 4 ч. 30 м., 5 ч. 10 м., 5 ч. 50 м., 6 ч. 30 м., 7 ч. 10 м., 7 ч. 50 м., 8 ч. 30 м., 9 ч. 10 м. и 9 ч. 50 м. веч. По воскр. и праздн. дн. послѣд. отходъ въ 10 ч. 30 м

Отъ Большого Фонтана въ 7 ч. у утра, 7 ч 40 м., 8 ч. 20 м., 9 ч., 9 ч. 40 м., 10 ч. 20 м., 11 ч., 11 ч. 40 м., 12 ч. 20 м., 1 ч., 1 ч. 40 м., 2 ч. 20 м., 3 ч., 3 ч. 40 м., 4 ч. 20 м., 5 ч., 5 ч. 40 м., 6 ч. 20 м., 7 ч., 7 ч. 40 м., 8 ч. 20 м. 9 ч., 9 ч. 40 м., 10 ч. 20 м., и 11 ч. вечера. По воскреси и празд. дн. послѣдній отходъ въ 10 ч. 30 м. вечера.

Въ Одесской Городской Управѣ

3-го сентября текущаго 1896 г., въ 1 часъ дня, будутъ произведены устные и посредствомъ запечатанныхъ объявленій торги на отдачу въ арендное содержаніе городского рундштука для измѣренія жидкостей срокомъ на одинъ годъ, считая со дня утвержденія торговъ.

Запечатанныя объявленія будутъ приниматься въ день торговъ до 1 часа дня.

Кондиціи можно разсматривать въ Торговомъ Отдѣленіи Управы. 10127—Г—1

Городская Управа

приглашаетъ желающихъ отдать городу въ наемъ помѣщенія для поименованныхъ ниже частей войскъ, заявить объ этомъ Управѣ письменно, не позже 15 сентября сего года съ обозначеніемъ наемной платы.

1) Для обоза 57 пѣхотнаго Модлинскаго полка, съ 10 мая 1897 года.
2) — Штаба 5 саперной бригады, съ 1 августа 1897 года.
3) — Одесскаго Жандармскаго Управленія, съ квартирою для начальника Управленія, съ 19 августа 1897 года.
4) — Обоза 44 подвижного госпиталя, съ 1-го сентября 1897 года.
5) — Одесской Конно-Жандармской команды съ 1 сентября 1897 года.
6) — 200 глазныхъ больныхъ нижнихъ чиновъ 59 пѣхотнаго Люблинскаго полка, съ 1 сентября 1897 г.
7) — складовъ неприкосновеннаго запаса 57 и 59 запасныхъ пѣхотныхъ баталіоновъ, съ 10 сентября 1897 года.
8) — 1 и 2 легкихъ артиллерійскихъ батарей 4 стрѣлковаго артиллерійскаго дивизіона, съ 1 октября 1897 года.
9) Для 200 глазныхъ больныхъ нижнихъ чиновъ 14 стрѣлковаго полка, съ 25 октября 1897 года.
10) — 200 глазныхъ больныхъ нижнихъ чиновъ 57 пѣхотнаго Модлинскаго полка съ 15 ноября 1897 года.
11) — Управленія склада крѣпостного артиллерійскаго имущества въ Одессѣ, съ 20 декабря 1897 года.

Свѣдѣнія о размѣрахъ, требующихся помѣщеній можно получить въ Военномъ Отдѣленіи Управы ежедневно съ 10 до 3 час. дня, за исключеніемъ неприсутственныхъ дней

9450—Г—1

Въ Одесской Городской Управѣ

7-го сентября сего года, въ 12 часовъ дня, будутъ произведены устные торги на отдачу въ наемъ мѣстъ на Ярмарочной площади на Перзскій для торговли разными товарами во время Крестовоздвиженской ярмарки съ 14 го сентября по 1-е октября 1896 года.

10126—Г—1

Судебный приставъ одесскаго окружнаго суда И. С. Селезгиновій, жительствующій въ гор. Одессѣ, на Кузнечной ул., въ домѣ Сушкевича № 28 на основаніи 1141 ст. уст. гражд. судопр., объявляетъ, что 12-го октября 1896 года въ 10 часовъ дня, въ зданіи окружного суда, въ залѣ засѣданій гражданскаго отдѣленія, будетъ продаваться съ публичнаго торга недвижимое имѣніе, принадлежащее Елизаветинской мѣщанкѣ Саррѣ Давидовнѣ Батукъ, заключающееся въ усадебномъ мѣстѣ, мѣрою 216 кв. саж. съ разрушенными постройками, состоящее Херсонской губерніи, въ Дальницкомъ полицейскомъ участкѣ Одесскаго градоначальства, на Маломъ-Кульдинкѣ.

Имѣніе это въ залогѣ не состоитъ и назначено въ публичную продажу на удовлетвореніе взысканія въ пользу Юсуфа-Шалома Ильягова Батукъ въ суммѣ 490 руб. по исполнительному листу мирового судьи 7-го участка гор. Одессы отъ 8-го іюля 1896 года за № 1010.

Торгъ на это имѣніе начнется съ оцѣночной суммы 40 руб.

Всѣ бумаги и документы относящіеся до продаваемаго имѣнія можно видѣть въ квартирѣ судебнаго пристава ежедневно отъ 10-ти до 12 часовъ дня, кромѣ дней праздничныхъ.

10123—С—1

MODES ROBES
Eugenie Laveau.

Couturière Française pris très modérés. Rue Deribas, maison Mehl, № 10, log. № 1.

10051—Ф—1

ВЕЛОСИПЕДЪ

англійской фирмы «Centaur», почти новый по исправности продается. Адр.: ул. Маразли, № 18. Видѣть можно съ 1—6 ч. веч. ежедневно.

10031—В—1

УЧИТЕЛЬНИЦА,

окоич. гимн. съ солидн. реком. директ. гимн. и лицъ, у коихъ преподав., готов. и репет. по всѣмъ предм. гимн. курса и яз. Адр. Княжеская, д. № 14, кв. № 2. 10048—У—1

ВЕЛОСИПЕДЪ

на пневматическихъ шинахъ, почти новый, по случаю очень дешево продается. Екатер. ул., д. Бурде, контора А. Шейца, между М. и Б.-Арнаутской. 10065—В—1

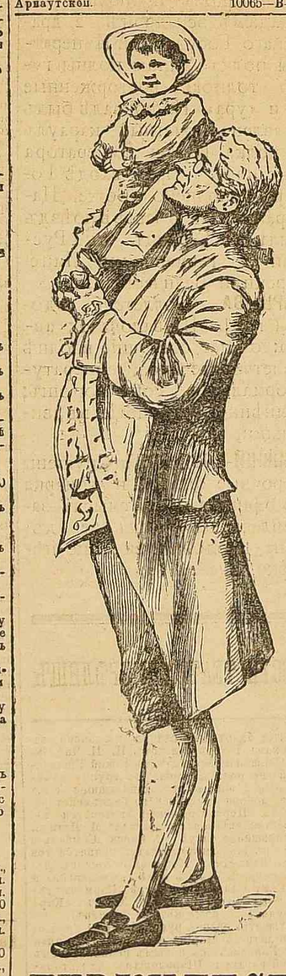

ГЕРКУЛЕСЪ
для всякаго возраста.

Въ Одесской Городской Управѣ

3-го сентября текущаго 1896 г., въ 1 часъ дня, будутъ произведены устные и посредствомъ запечатанныхъ объявленій торги на отдачу въ арендное содержаніе городского рундштука для измѣренія жидкостей срокомъ на одинъ годъ, считая со дня утвержденія торговъ.

Запечатанныя объявленія будутъ приниматься въ день торговъ до 1 часа дня.

Кондиціи можно разсматривать въ Торговомъ Отдѣленіи Управы. 10127—Г—1

Важно для сельскихъ хозяевъ.

Сто шт. рогатаго скота

могутъ принять на зимовку, прошу обратиться въ Перейму ст. Ор. Хержановскому, почт. станція Балты. Мѣсто въ 12 верстахъ отъ г. Балты и по 20 верстахъ отъ станціи «Абамеликовъ, Юго-Зап. жел. дор 10131—В—1

Утеряны

20 августа на Спиридоновской улицѣ, между Ямской и Нѣжинской, золотые дамскіе часы, на черномъ короткомъ шнурѣ съ золотымъ ключикомъ. Нашедшаго просятъ доставить въ Пивовское зданіе, въ кв. № 104, за что получитъ приличное вознагражденіе, такъ какъ это дорогая память. 10130—У—0

Требуется

приличный, вполнѣ грамотный мальчикъ, съ хорошимъ быстрымъ почеркомъ. Не имѣющихъ таковаго просятъ не являться. Адресъ: Почтовая ул. (уг. Пушкинской), д. Кеслера, кв. 6, отъ 8 ч до 1 ч. дня. 10132—Т—1

ИЩУ МѢСТА

САДОВНИКА,

имѣю аттестаты и хорошую рекомендацію, недавно пріѣхавшій изъ деревни. Адр. прошу остав. въ конт. „Од. Новостей“. 10121—Н—1

УЧИТЕЛЬНИЦА,

имѣющая аттестатъ, желаетъ готовить дѣтей въ какія угодно учебныя заведенія, или же репетировать ихъ. Согласна за ними присматривать въ качествѣ няньки. Адресъ прошу оставить въ конт. „Од. Новостей“. 10118—У—1

ВОСПИТАННИКЪ
гимназіи

съ солид. рекомендацлицъ, у коихъ препод., готов. и препод. по всѣмъ предмет. млад. клас. гимн. Адр. остав. въ конт. „Од Новостей“. 10128—В—1

КАССЫ
несгораемыя и неломаемыя,
МАШИНЫ

для терки красокъ, миндаля, шоколада и пр. съ гранитными вальцами

ДВИГАТЕЛИ
Газовые и Керосиновые.

Заводъ Г. Берндта,

уголъ Мастерской и Разумовской, собственномъ домѣ

Фабричный магазинъ

на Екатерининской д. № 34, противъ костела

Проволочные матрацы,
Игольчатая изгородь,
ограды для могилъ и садовъ
ПРОВОЛОЧНЫЯ ПЛЕТЕНІЯ,
Фабрики Ф. КЕЛЛЕРА.
Приводные РЕМНИ,
ЭКСИКАТОРЪ противъ сырости.
Паста Вагнера для машинъ
ПРУЖИНЫ
для дверей и КАРМАННЫЕ БѢСЫ системы Войдака.
Патентованныя Графитовыя
Кассы и Шкатулки
Химика Т. ГИЛЯ.
Главный складъ и Представительство на Юго-Западный край у Леона Барановскаго, Ришельевская, №28, уголъ Еврейской.

САНТАЛЪ МИДИ
(SANTAL MIDY)
Парижскаго аптекаря — Дозволенный въ Россіи
Въ этихъ капсюляхъ заключается Эссенція чистаго сантала. (MIDY)
Складъ въ главн. аптекахъ Россіи.

Токарный Станокъ.

по мет. желаю куп. Циклодромъ Дорна 9740—Т—1

Двойную Бухгалтерію

въ связи съ конторскимъ знаніемъ и коммерч. арифметикой вновь преподаетъ

I. ФАНКЕЛЬШТАЙНЪ

авторъ «Домовладѣльческой бухгалтеріи». Ученикамъ предоставляется возможность, при преподаваніи, практиковать въ крупномъ торговомъ домѣ. Обращаться: въ контору механическаго завода, Базарная, 66.

Постройка и установка
Фабрикъ и Заводовъ,
Инженеръ-Технол. И. М. ФУКСЪ.
Одесса, Безымянный пер., соб. д. № 5. 9361—Ф—1

НОВОСТЬ.
Американская Безопасная БРИТВА

посредствомъ которой каждый можетъ безъ всякой помощи самъ себя брить, не требуетъ никакой практики, съ перваго-же раза брѣетъ безукоризненно и невозможно обрѣзаться.

Прочно и практично.

Цѣна безъ пересылки 2 р. 85 к. по почтѣ во всѣ города Россійской имперіи 3 р. 25 к. Иногородные заказы выполняются немедленно по полученіи стоимости заказа или задатка 1 р. за каждую бритву. Остальные наложеннымъ платежемъ. Главный складъ въ посудномъ и ламповомъ магазинѣ Б. А. ГЕЙКЛЕРА, Преображенская ул., д. Пануловой, противъ Одесской гостинницы. P. S. При каждой бритвѣ имѣются подробныя наставленія. 9886—Г—1

ПРОДАЮТСЯ

спиртовыя бочки, стояны и чаны. Тамъ-же продается выѣзженный пони. Болгарская ул., д. № 30. 10042—П—1

Прошу предоставить

МНѢ какое-нибудь занятіе въ одной изъ одесскихъ конторъ. Окончилъ 3 класса городского училища. Адресъ узнать въ конт. „Одесск. Новостей“ 10082—П—1

АЛЬДЕХИДЪ ВЛАДІО
КРЕМЪ
для смягченія кожи лица и рукъ.
Главный складъ въ Москвѣ. Т. В. КРЕМЕРЪ, Чистопрудный бульваръ.
Малый флак. 60 к. Больш. флак. 1 р.
МОЖНО ПОЛУЧАТЬ ВЕЗДѢ.

Требуйте
ДЛЯ ЛИЦА
КРЕМЪ-МАКЕДОНЪ
ПРОВИЗОРА Н. ГОЛЬБЕРГЪ
ПРОДАЕТСЯ ВЕЗДѢ
ЦѢНА 60 к. и 1 РУБ.
ДЛЯ БѢЛИЗНЫ И НѢЖНОСТИ ЛИЦА.
Депо въ Одессѣ: у Ю. ЛЕММЕ и Э. ГЕЛЬДЕРА. Главный складъ, Москва Лубянскій проѣздъ, д. Смольниновыхъ, Л. Столкиндъ. Нижегородская ярмарка главн. домъ № 57. 6186-М-1

АТЕЛЬЕ УВЕЛИЧЕННЫХЪ ПОРТРЕТОВЪ
при фотографіи С. ГОРЕЛЬНИКОВА.

Увеличенные портреты нашего ателье при безукоризненномъ ХУДОЖЕСТВЕННОМЪ ИСПОЛНЕНІИ, всѣмъ доступны по своей недорогой цѣнѣ. Поэтому мы приняли всѣ мѣры къ тому, чтобы УМЕНЬШИТЬ ЦѢНУ нашихъ художественныхъ работъ. Въ этомъ можно убѣдиться по слѣдующему прейсъ-куранту:

ПРЕЙСЪ-КУРАНТЪ: Дерибасовская № 21.

9443—Г—1 Увелич. портретовъ съ каждой карточки размѣр. сентим. 60×45—7 руб. 80×45—4 руб. 50 коп.

СКЛАДЪ
Пишущихъ Машинъ „ГАММОНДЪ“

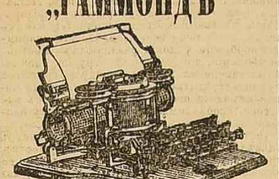

находится при Технической Конторѣ инженера А. ЛИВЕНА (Мясницкая, 13, Москва). Машины „Гаммондъ“ пишутъ разными шрифтами и на разныхъ языкахъ. Правильность строчки, получаемой на этихъ машинахъ, современемъ разстроиться не можетъ въ силу особой конструкціи этихъ машинъ. Цѣна новѣйшей машины 250 р

АПТЕКА

отдается въ аренду въ Корнештахъ (Переваль), Бѣлецкаго уѣзда, Бес. губ. Объ условіяхъ узнать у д-ра Слуцкаго въ Кишиневѣ. 9612—А—1

Погодите красить крышу,

не получивъ образцовъ горной яри-мѣдянки самород. зелено-наумруди. цвѣта, она дешевле французъ. мѣдянки и дастъ вамъ 50% экономіи, голов. 12 р. пуд, готовая съ бѣлилами и олифою 9 р. Гарантія на 8 лѣтъ, имѣется вездѣ по всѣхъ москател. и красил. лавкахъ, по фабрич. цѣнѣ. Образцы безплатно. Г. Ѳ. ГОРДѢЕВЪ въ Алатыри. 4293—М—1

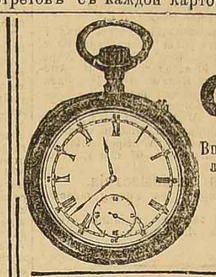

ЧАСОВОЙ МАГАЗИНЪ
О. П. РУППЕРТА,

Екатерининская ул., д. Греч. училища, напротивъ д. Вагнера.

Вновь полученъ громадный выборъ золотыхъ, серебряныхъ, стальныхъ и никелевыхъ часовъ. Единственный складъ въ Одессѣ настоящихъ часовъ фабрики

Г. МОЗЕРА и Комп.

ЦѢНЫ САМЫЯ УМѢРЕННЫЯ.

Прейсъ-Куранты безплатно. 8973—Р—1