Подписная цѣна съ пересылкой въ другіе города:
На 1 мѣсяцъ 1 р. 10 к.
» 3 » 3 » — »
» 6 » 5 » 50 »
На годъ - - 10 » — »
За перемѣну адреса уплачивается 20 коп
За пересылку за границу прилачивается каждый мѣсяцъ 60 коп.
Адресъ конторы Дерибасовская, домъ Греческ. учил., редакціи: Ул. Ришел. и Греч., д. № 10/24. Телефонъ № 230

Одесскія Новости

Подписная цѣна въ Одессѣ.
Безъ доставки. Съ доставкой
На 1 мѣсяцъ — р. 90 к. 1 р. —
» 3 » 2 » 50 » 2 » 75 к
» 6 » 4 » 50 » 5 » —
На годъ 8 » — » 9 » —
ОБЪЯВЛЕНІЯ
На 1-й страницѣ (до текста) за строку колонеля 20 коп. за каждый разъ, на 4-й страницѣ (послѣ текста) за строку колонеля 10 коп. за каждый разъ.

Газета политическая, литературная, научная, общественная и коммерческая.

№ 3711. Вторникъ, 6-го Августа 1896 г.

Выходятъ ежедневно, не исключая и дней послѣ-праздничныхъ.

Вторникъ, 6-го Августа 1896 г. № 3711.

На Куяльницкомъ лиманѣ,
въ Городскомъ лѣчебномъ заведеніи, въ пятницу, 9-го августа, состоится
КОНЦЕРТЪ
баритона русской оперы **К. К. Данилова** и скрипачки **Л. П. Радченко**
Начало концерта въ 7½ час. вечера.
Подробности въ афишахъ. Билеты продаются въ кассѣ Городск. Лѣчебнаго Заведенія.
9241—К—1

Грандъ-Отель.
„БУФФЪ-ПАРИЗІЕНЪ“
(„Buff Parisien“).
Дебюты премированной красавицы **МАРГАРИТЫ** и извѣстныхъ дуэтистовъ **Чеботаевыхъ**.
Начало въ 8½ час. вен. 9245—Г—1

Рисовое Мыло Лобера,
пользующееся за лѣтъ все болѣе и болѣе возрастающимъ спросомъ, самое лучшее и смягчающее кожу туалетное мыло. Цѣна 25 коп. ЗА КУСОКЪ въ Косметическомъ магазинѣ
ЭВАЛЬДА ГЕЛЬДЕРА, Ришельевская ул., № 19, (между Полицейской и Почтовой), и во всѣхъ лучшихъ косметическихъ магазинахъ Одессы и также и въ провинціи. 9104—Л—1

Утвержденные Министромъ Внутреннихъ Дѣлъ
МУЗЫКАЛЬНЫЕ КЛАССЫ
Д. Ф. ФОНЪ-РЕССЕЛЬ
Гулевая, 10.
Начало ученья 1-го сентября. Пріемъ поступающихъ ежедневно отъ 1 до 2 часовъ дня. 9244—М—1

Частное женское 8-классное училище 1-го разряда
И ПАНСІОНЪ
Е. С. ПАШКОВСКОЙ,
Херсонская, 38.
Пріемныя испытанія и переэкзаменовки начнутся 2-го сентября, ученіе 7-го сентября.
При училищѣ имѣются курсы латинскаго языка для желающихъ подготовиться къ поступленію въ женскій Медицинскій Институтъ. Пріемъ по вторникамъ и пятницамъ съ 1-го до 3-хъ час., а съ 16-го августа—ежедневно, въ тѣ-же часы
9103—Н—1

ВЪ УЧИЛИЩѢ
Г-жи А. ПАДЖИ
по Успенской улицѣ, домъ Гг. Ларіоновыхъ, № 115.
Пріемъ учениць—ежедневно. Кромѣ предметовъ, преподаются: музыка, а также различныя рукодѣлія, какъ-то: шитье платьевъ, бѣлья и вышиванье гладью. Особое вниманіе обращено на практику французскаго и нѣмецкаго языковъ.

Одесское Коммерческое училище Министерства Финансовъ
Г. Ѳ. ФАЙГА
Ученики этого училища пользуются слѣдующими правами: окончившіе съ успѣхомъ полный курсъ его удостоиваются: званія личнаго почетнаго гражданина, льготы перваго разряда по образованію при отбываніи воинской повинности и права поступленія во всѣ высшія спеціальныя учебныя заведенія наравнѣ съ учениками, окончившими всѣ 7 классовъ Реальныхъ училищъ. Окончившіе съ отличіемъ это училище, сверхъ того, удостоиваются званія кандидата коммерціи и золотой или серебряной медали. Пріемныя испытанія начнутся со 2-го сентября.
8072—Ф—1

Мужское Училище Я. З. КАМИНЕРА.
Доводится до свѣдѣнія г.г. Родителей, что пріемъ прошеній во всѣ классы будетъ производиться съ 7-го августа ежедневно съ 9—1 час. Училище готовитъ учениковъ въ гимназіи, реал. и коммерч. училища. Въ приготовительный классъ принимаются дѣти безъ экзамена. ПЛАТА ГОДИЧНАЯ, ВНОСИТСЯ ЗА КАЖДОЕ ПОЛУГОДІЕ ВПЕРЕДЪ. Для несостоятельныхъ допускается разсрочка. Одесса, Б.-Арнаут. ул. д. Калихмана, между Пушкин. и Ришельев. До 15 авг. прошенія принимаются въ д. № 9 по Ново-Рыбной ул. 9236—К—1

УЧЕБНОЕ ЗАВЕДЕНІЕ
О. А. КАПЛУНА
(Уголъ Александровскаго проспекта и Троицкой ул. д. № 41, Ралли).
Пріемъ прошеній ежедневно отъ 10 до 1 ч. Училище спеціально готовитъ учениковъ во всѣ средне-учебныя заведенія. Въ приготовительный классъ принимаются дѣти не моложе шести лѣтъ безъ экзамена. ПЛАТА ГОДИЧНАЯ, ВНОСИТСЯ ЗА КАЖДОЕ ПОЛУГОДІЕ ВПЕРЕДЪ. Для несостоятельныхъ допускается разсрочка.

Женское 7-классное училище 1-го разряда
съ курсомъ женскихъ прогимназій
Министерства Народнаго Просвѣщенія
Б. М. РАШКОВИЧЪ
Нѣжинская, уголъ Тираспольской, д. Трахтенберга, бывшее помѣщеніе гимназіи г-жи Виддинской.
Пріемъ ежедневно отъ 11 до 1 часу дня.

Женское Училище
Б. ШЕЙНИСЪ.
Спеціально готовитъ учениць въ гимназіи, казенныя и общественныя училища. Въ приготовительный классъ принимаются дѣти безъ экзамена. Пріемъ прошеній съ 7-го августа ежедневно въ зданіи училища: Ришельевская ул. (уголъ М.-Арнаутской). Домъ Пономаренка № 61. ПЛАТА ГОДИЧНАЯ, ВНОСИТСЯ ЗА КАЖДОЕ ПОЛУГОДІЕ ВПЕРЕДЪ. Для несостоятельныхъ допускается разсрочка.

Одесское Мужское Училище А. ГЕФТЕРА
(съ 6-ти лѣтнимъ курсомъ казенныхъ евр. училищъ М. Н. Пр.)
Ученики получаютъ въ училищѣ законченное элементарное образованіе. Спеціальное приготовленіе учениковъ во всѣ правительственныя средне-учебныя заведенія. Въ приготовительный классъ принимаются дѣти съ 6-ти лѣтъ безъ всякихъ знаній. Принимаются ученики и на полное содержаніе. ПЛАТА ГОДИЧНАЯ ЗА КАЖДОЕ ПОЛУГОДІЕ ВПЕРЕДЪ, въ исключительныхъ случаяхъ допускается разсрочка. Пріемъ ежедневно отъ 9—2 час. дня. Ришельевская ул., д. Россолимо, № 23. 8965—Г—1

КОММЕРЧЕСКОЕ УЧИЛИЩЕ
СЪ ПАНСІОНОМЪ
Приватъ-доцента Императорск. Новорос. университета, доктора механики
ГОХМАНА
въ Одессѣ,
помѣщается въ д. бывш. Нитче, на углу Полицейской, № 30 и Красную пер. № 11.
Входъ съ Полицейской ул. Пріемъ прошеній ежедневно отъ 10—2.
8590—К—

Мужское Училище И. А. СПИВАКОВА
доводитъ до свѣдѣнія г.г. родителей, что пріемъ прошеній во всѣ классы будетъ производиться съ 7-го августа ежедневно съ 9—2 час. дня. Училище спеціально готовитъ учениковъ во всѣ средне-учебныя заведенія. Въ приготовительный классъ принимаются дѣти не моложе 6-ти лѣтъ безъ всякихъ знаній. Принимаются также ученики на полный пансіонъ. ПЛАТА ГОДИЧНАЯ, ВНОСИТСЯ ЗА КАЖДОЕ ПОЛУГОДІЕ ВПЕРЕДЪ. Для несостоятельныхъ допускается разсрочка. Одесса, Ришельевская ул., д. Бернштейна, № 52. 8964—О—1

ПО СЛУЧАЮ ОКОНЧАНІЯ СЕЗОНА
въ конфекціонномъ отдѣленіи магазина
БРОДСКАГО и К°
Продаются ВЕСЬМА ВЫГОДНО
всевозможные МАНТИЛЬИ, ЖАКЕТЫ, ПЕЛЕРИНЫ, ВАТЕРПРУФЫ, КАШПУСЬЕРЫ и т. д.

Д-ръ Ф. О. Спиро
ПЕРЕѢХАЛЪ на Херсонскую, уголъ Дворянской, домъ Резеръ, противъ университета
9224—Д—1

Подъ трактиръ,
ресторанъ, складъ и проч., отдается помѣщеніе на бойкомъ мѣстѣ. Уг. Ришельевск. и Греческой, д. Бродскаго. Объ условіяхъ узнать въ конторѣ «Одес. Нов.» 8574—Н—1

БОЛЬШАЯ ВЫСТАВКА
№ 5 на самое короткое время № 5
въ модно-галантерейномъ магазинѣ подъ
Я. РОТЕНБЕРГА.
уголъ Греческой и Преображенской ул., домъ Родоканаки, противъ Собора.
Оставшійся къ концу сезона, вслѣдствіе сильнаго застоя въ торговлѣ, громадный выборъ всѣхъ сортовъ галантерейныхъ предметовъ, какъ дамскихъ, такъ и мужскихъ я рѣшилъ продать по дѣйствительно очень выгоднымъ цѣнамъ, въ чемъ каждый можетъ убѣдиться, лично посѣтивъ мой магазинъ.

КРАТКІЙ ПРЕЙСЪКУРАНТЪ:

Зонтики дамскіе шелковые	отъ 2 р. — к. и дороже.	Рубахи ситцевыя фантазіи шт.	отъ — р. 60 к. и дороже.
„ мужскіе черные сатин.	„ 1 р. 10 к. „	„ дамск. хорош. шерстяныя	„ — р. 60 к. „
Чулки черные гарантир. ½ пож.	„ 1 р. 10 к. „	Корсеты на китов. усѣ	„ 1 р. — к. „
Носки домашней работы	„ — р. 65 к. „	„ стараго фасона	„ — р. 30 к. „
Платки носовые 1 дюж.	„ — р. 40 к. „	Перчатки лайковыя и шведскія	„ — р. 30 к. „
Рубахи мужскія крахмальн. шт.	„ 1 р. — к. „	„ фильдекосовыя	„ — р. 14 к. „
„ шерсяныя фантазіи	„ — р. 90 к. „	Галстухи шелковые	„ — р. 10 к. „
„ сатиновыя	„ — р. 80 к. „		

и всѣ прочіе товары по весьма выгоднымъ и пониженнымъ цѣнамъ БЕЗЪ ТОРГУ. Прошу обратить вниманіе на указанный адресъ, а главное на № 5. 9238—Р—1

Складъ Заграничныхъ Товаровъ
БР. ПЕТРОКОКИНО
ПЕРЕМѢЩЕНЪ ВЪ СОБСТВЕННОЕ ЗДАНІЕ
по Греческой улицѣ, домъ № 26.
При складѣ спеціальное отдѣленіе
„ИГРУШЕКЪ“
и ДѢТСКИХЪ ИГРЪ
ВЪ БОЛЬШОМЪ ВЫБОРѢ.
6994—Н—1

ПРОДАЖА ОПТОМЪ И ВЪ РОЗНИЦУ.

ОБОИ
въ разнообразномъ и богатомъ выборѣ
по фабричнымъ цѣнамъ
въ магазинѣ
БРАТЬЕВЪ ТАРНОПОЛЬ
на Ришельевской ул., въ домѣ Баржанскаго.
ОСТАТКИ ОТЪ 7 К. РУБ.

Виноторговли
І. П. РОЗЕНБЛАТА
ВЪ СОБСТВЕННЫХЪ ДОМАХЪ:
уголъ Преображенской и Почтовой и
» Ришельевской и Базарной.
„ОТКРЫТЫ“

ФИБРУ
настоящую патентованную, вулканизированную, 1-го завода въ мірѣ
VULKANIZED FIBRE C°
Красную и черную
Въ твердомъ видѣ для изоляціи электричества и т. д.
Въ гибкомъ видѣ для клапановъ при нефтяныхъ и керосиновыхъ насосахъ, для насосовъ горныхъ копей и сахарныхъ заводовъ.
Предлагаетъ и имѣетъ всегда въ разныхъ толщинахъ, начиная отъ 1/64" до 1½" включит. на складѣ.
Единственный представитель для всей Россіи
Эммануилъ Митенесъ,
С.-Петербургъ, Внутри Гостиннаго двора № 4.
ОСТЕРЕГАТЬСЯ ПОДДѢЛОКЪ.

ТОРГОВЛЯ
Д. ДЕМЕНТЬЕВА.
Дерибасовская, уголъ Екатерининской, д. Греческ. училища.
Поступили въ продажу **Чаи** послѣдняго урожая, **Японскія и Китайскія**
НОВОСТИ ДЛЯ ПОДАРКОВЪ
Развѣшиваются безъ бумаги { **кофе** съ острова Цейлона. **сахаръ** заводовъ графовъ Бобринскихъ.
Полученъ въ продажу первосборный Цейлонскій **ЧАЙ** урожая 1896 года.
ПОПУЛЯРНЫЙ **ЧЕ-СУ-ЧА** отъ 40 к. арш.
ЧЕ-СУ-ЧА **С. КОРНИНЪ,** ШПИКЛЕРСКІЙ МАГАЗИНЪ Ришельевск., д. Райха, № 19. ДАМСКАЯ отъ 33 к. арш, МУЖСКАЯ „ 65 „ „

НА АНДРЕЕВСКОМЪ (КУЯЛЬНИЦКОМЪ) ЛИМАНѢ
открытъ „книжно-газетный“ кіоскъ
В. И. РОМАНСКАГО.
Имѣются всѣ мѣстные и столичные газеты и журналы. Для удобства пріѣзжающей публики, кіоскъ принимаетъ на себя доставку на дачи всѣхъ требуемыхъ газетъ, журналовъ и книгъ. Безъ повышенія платы. 6090—Р—1

Новость!
ЦВѢТОЧНАЯ ВОДА РАЛЛЕ
(заграничная духи) 1 р. и 60 к
Геліотропъ, Ландышъ, Иланг-ъ и т. п.
Поставщикъ Высочайшаго Двора
А. РАЛЛЕ и К°
г. Одесса, уголъ Ришельевской и Дерибасовской, домъ Ралли

Дѣтская Лѣчебница
Д-ра Гурфинкеля. Пріемъ ежедневно съ 9—12 и 4—6. Еврейская, д. № 19.
ПЛАТА за СОВѢТЪ 30 КОП.
Осмотръ кормилицъ ПРИВИВКА ОСПЫ.
ИМѢЮТСЯ ПОСТОЯННЫЕ КРОВАТИ

Докторъ Роза Павловна
Симоновичъ - Шоръ
ПЕРЕѢХАЛА
на Греческую улицу, уголъ Польской, домъ № 10, Бернштейна.
9230—Д—1

ЖЕНЩИНА - ВРАЧЪ
А. С. КАУФМАНЪ,
поселился НА АНДРЕЕВСКОМЪ ЛИМАНѢ, на дачѣ Цыновской, принимаетъ на полное содержаніе нуждающихся въ лиманномъ лѣченіи и правильномъ уходѣ. 5619—В—1

МАССАЖИСТЪ
Е. А. ЛАЛЛЪ перѣхалъ на Еврейскую, уг Ремесленной, домъ Романова, № 7, парадный входъ съ Еврейской. Пріемъ отъ 3—4 часовъ. Бѣдныхъ больныхъ безплатно. 9232—М—1

Лиовскіе Окорока
отъ лучшаго приготовленія.
Вестфальскіе окорока съ костью и безъ кости, Филе жирное копченое, можжевельниковое, колбасы, шоки и др. Сыръ Литовскій, Варшавскій пуссъ, швейцарскій отъ 25 к. фунтъ. Всѣ молочные продукты изъ образцовыхъ экономій. Мёдъ въ сотахъ. Повидло изъ сливъ и р. ду сельскіе продукты.
Торговля К. Перетятковича.
Дерибасовская, № 19, д. Жульсна, во дворѣ на право.

ДАНТИСТЪ
С. ЕЦЕЛЬДЪ
ПЕРЕѢХЪ въ домъ БАРБАША,
на углу Ришельевской и Б.-Арнаутской ул
8966—Д—1

Касперовская Община Кр. Креста
доводитъ до свѣдѣнія желающихъ поступить на курсы сестеръ милосердія, что прошенія принимаются по понедѣльникамъ и пятницамъ съ 1—3 час. Обращаться въ Общину Краснаго Креста къ завѣдующей курсами М. А. Богацкой.
8727—К—1

Шань-Хай **Цѣны понижены.** Шань-Хай
Въ магазинѣ спеціально
ЧЕ-СУ-ЧА
Ришельевская, № 14, „ШАНЪ-ХАЙ“ ЛЬВОВСКАГО.

ВЪ МАГАЗИНЪ
КАРЛА ГААЗА
(Уголъ Пушкинской и Троицкой, домъ Де-Аварта),
въ скоромъ времени прибудутъ инструменты знаменитой фабрики патентованныхъ роялей и піанино
Эд. Вестермайеръ въ Берлинѣ.

6-е исправленное и дополненное изданіе
КНИГИ
ЧТО ТАКОЕ ИСКУССТВО УКРѢПЛЕНІЯ ПАМЯТИ?“
профессора мнемоники С. Файнштейна.
Продается во всѣхъ лучшихъ магазинахъ и газетныхъ КІОСКАХЪ.
Цѣна экземпляра 25 коп., на веленевой бум. 35 к.
Складъ изданія у автора Одесса, Гаванная, д № 6 Р. А. Бродской, кв. № 8, бельэтажъ.

СРОЧНЫЕ РЕЙСЫ
ПАРОХОДОВЪ
Австрійскаго Ллойда.
ПРИНИМАЮТСЯ ГРУЗЫ и ПАССАЖИРЫ
Въ среду, 7 августа, въ 5 час. дня, отойдетъ пароходъ
„АУРОРА“
съ заходомъ безъ перегрузки въ КОНСТАНТИНОПОЛЬ, ДАРДАНЕЛЛЫ, ПИРЕЙ, ПАТРОСЪ, КОРФУ, САНТИКВАРАНТА, БРИНДИЗИ, ТРІЕСТЪ, а также съ перегрузкой по линіямъ АНАТОЛІЙСКОЙ, ѲЕССАЛІЙСКОЙ, СИРІЙСКОЙ, ЕГИПЕТСКОЙ въ ИНДІЮ, КИТАЙ ЯПОНІЮ - и ВЛАДИВОСТОКЪ, (только грузъ).
За подробными свѣдѣніями обращаться въ агентство Австрійскаго Ллойда на Ланжероновской улицѣ, домъ № 13

НУЖНА КВАРТИРА
не менѣе 6 свѣтлыхъ комнатъ.
Адресъ оставить въ конторѣ «Одесскихъ Новостей».

ДОКТОРЪ
В. КРУКОВСКІЙ
Дерибасовск. (уг. Преображ.) д. Синицына, 33
ПРІЕМЪ ПО КАКОЖНЫМЪ, МОЧЕПОЛОВЫМ И ВЕНЕРИЧ. БОЛѢЗНЯМЪ
отъ 8 час до 1 час. и отъ 5 до 7 часъ.

Д-ръ КИРБИСЪ
Уголъ Преображен. и Ямской ул., д. Ковлера.
нервныя и внутреннія болѣзни.
ЛѢЧЕНІЕ электричествомъ Совѣты нуждающимся въ морскихъ и лиманныхъ купаньяхъ. Отъ 10—ч. дня и съ 4½—6 ч. вн. 7122-Д-1

БИБЛІОТЕКА
РУССКИХЪ, ФРАНЦУЗСКИХЪ, НѢМЕЦКИХЪ и АНГЛІЙСКИХЪ
КНИГЪ и ЖУРНАЛОВЪ
А. БОРТНЕВСКАГО
На Гаванной ул., д. № 1 К. Б. Балинскаго въ Одессѣ. 1252

Д-ръ СОЛОВЕЙЧИКЪ
ПЕРЕѢХАЛЪ
Полицейская ул., на углу Ришельевской д. Наумовой (надъ новый магазинъ Пташникова
Венерич., мочеполов. и накожн. бол.
Часы пріема: 9—1 часу дня и 3—5 вечера.

ДОКТОРЪ
М. Н. Чудновскій
нервныя болѣзни спеціальное лѣченіе электричествомъ отъ 11 до 1 и отъ 4 до 5-ти Уголъ Успенской и Ришельевской № 42.

ЛѢЧЕБНИЦА
РУССКИХЪ ВРАЧЕЙ
Гулевая ул., № 9 (рядомъ съ Маріинской гимназіей).
ПЛАТА ЗА СОВѢТЪ 30 КОП
ЧАСЫ ПРІЕМА:
Д-ръ А. Н. РИГАНА—по дѣтскимъ и внутр. болѣзнямъ — отъ 8½—10 час
» Д. А. ТРОЯНО—по женскимъ и внутреннимъ болѣз. — отъ 1½—3 ч
» М. К. ХРУСТАЛЕВА по жен. и дѣтскимъ бол. — отъ 10½—12 ч.
» Д. Д. МОЧУЛЬСКІЙ — отъ 12—1½ ч по ушн. нос. горл и хирургіи
» В. А. БАРАНОВЪ по венерическимъ, мочеполовымъ и накожн. отъ 1 ч. до 2½ ч.
» Н. И. ВОСКРЕСЕНСКІЙ—по внутр. и нерв. (лѣченіе электрич.) — отъ 2½—4 ч.
Зубной врачъ Е. Ѳ. ПИСКУНОВА въ отдѣлѣ.
КОНСИЛИУМЫ изъ трехъ врачей по вторникамъ, средамъ, пятницамъ и воскресеньямъ отъ 1 до 2 час. Плата 3 рубля.

Пріемный покой
врача
Н. М. МАНГУБИ
для сифилитическихъ и накожныхъ болѣзней
для приходящихъ больныхъ и съ постоянными кроватями
уг. Ямской и Спиридон., № 86д. Мангуби,
Пріемъ приходящихъ больныхъ ежедневно:
Д-ръ МАНГУБИ отъ 8—9 утра и отъ 1½ до 4½ ч. дня.
Д-ръ ВИЛЬКОВЫСКІЙ отъ 11 до 1 часу.
Консультантомъ - хирургомъ при лѣчебницѣ состоитъ д-ръ САБАНѢЕВЪ.
ПЛАТА ЗА СОВѢТЪ 30 КОП.
Въ пріемномъ покоѣ производится освидѣтельствованіе кормилицъ и прислуги съ выдачею свидѣтельства.
Подробныя свѣдѣнія о кроватяхъ можно получать въ заведеніи отъ 3 до 4-хъ часовъ.
Тамъ-же можно имѣть сѣрныя ВАННЫ и проч.
Дома-же отъ 12-ти до 2-хъ час. дня и отъ 5-ти до 6-ми часовъ вечера. Гулевая ул., домъ № 9.

Докторъ Дзюбинъ
Гаванная улица (уголъ Ланжероновской), д. Склево, № 7. Пріемъ по спеціально по **венерическимъ, сифилису и накожнымъ** болѣзнямъ отъ 9 до 12 утра и отъ до 7 веч. Женщинъ отъ 12 час. до 1 ч. дня

ВИНО СЕНЪ-РАФАЭЛЬ

ЛУЧШІЙ ДРУГЪ ЖЕЛУДКА
Изъ всѣхъ извѣстныхъ винъ это наиболѣе укрѣпляющее, возобновляющее силы и тоническое. Оно превосходно на вкусъ. Сохраняется по способу г-на Пастера. Каждая бутылка снабжена печатью Россійской Таможни и брошюрою д-ра Де-Барре: О сенъ Рафаэльскомъ винѣ какъ о питательномъ укрѣпляющемъ и цѣлебномъ средствѣ. Продается въ лучшихъ виноторговляхъ и аптекарскихъ магазинахъ.

БИБЛІОТЕКА
М. Фельдмана.
Русскіе и французскіе журналы и книги. Ришельевская (уголъ Ев. ейской), д. Тролло, 1 названіе—35 коп. Журн лъ-50 к. залогъ 2 рубля. 3767—Б—1

ШКОЛА
КРОЙКИ и ШИТЬЯ
А. С. Ланда
бывш. учительницы кіевск. ремесл. клас. и автора усовершенствованнаго метода, изобрѣтательницы аппарата „Самодѣлка“, на который подана привилегія. Въ скоромъ времени поступитъ въ продажу „КУРСЪ КРОЙКИ“, ц. 10 р. съ 1 Августа школа ПЕРЕМѢЩЕНА на Дерибасовскую ул., д. Меля № 10 ходъ съ улицы № 12½. Въ виду перемѣщенія, будетъ устроена спеціальная мастерская для пріема заказовъ дамскихъ нарядовъ за фасонъ отъ 2 руб.

Д-ръ Вильковыскій,
Ямская, д. № 98, (между Преображенской и Тираспольской), сифилисъ, мочеп. и накожныя болѣзни. Пріемъ отъ 9 до 11 и отъ 5 до 7 веч. 9227—Д—1

Съ разрѣшенія г. попечителя одес. учебн. округа бухгалтеръ, теоретикъ и практикъ
Э. А. РУХЕЛЬМАНЪ
указываетъ способъ веденія коммерческихъ книгъ по двойной итальянской
БУХГАЛТЕРІИ
а также принимаетъ на себя приведеніе въ порядокъ конторскихъ книгъ и составленіе ГОДИЧНЫХЪ БАЛАНСОВЪ.
Пріемъ отъ 3—5 и отъ 8 до 10 ч. вечера
Адресъ: Прохоровская, д. Розенберга, № 10 кв. № 7.
Главный бухгалтеръ мѣстной первоклассной фирмы Э. А. РУХЕЛЬМАНЪ.

ТЕЛЕГРАММЫ „Одесскихъ Новостей“

отъ Россійскаго Телеграф. Агентства

5-го (17-го) августа.

ХАБАРОВСКЪ. Наблюденіе солнечнаго затменія въ селѣ Орловскомъ, въ 323 верстахъ отъ Хабаровска, вполнѣ удалось.

НИЖНІЙ НОВГОРОДЪ. Торгово-промышленный съѣздъ открылся 4 августа; присутствовали: губернаторъ, предсѣдатели отдѣловъ и 900 членовъ. Предсѣдатель произнесъ блестящую рѣчь, въ которой отмѣтилъ основныя задачи съѣзда, подчеркивая огромное значеніе профессіональнаго образованія и виды нашей торговли въ Азіи. Мѣстомъ съѣзда, по словамъ оратора, избранъ Нижній, какъ пунктъ, гдѣ постоянно происходитъ обмѣнъ мыслей между представителями торгово-промышленнаго сословія; предсѣдатель отмѣтилъ, также, что прежде торгово-промышленные съѣзды созывались частными обществами; теперь-же инициатива принадлежитъ правительству, которое хочетъ выслушать мнѣніе торгово-промышленнаго сословія, чтобы разрѣшить разрабатывающіяся теперь въ министерствѣ финансовъ мѣропріятія въ этой области, и выразилъ благодарность представителямъ науки, прибывшимъ на съѣздъ, членамъ и всѣмъ, откликнувшимся присылкой 150 докладовъ.

Предсѣдатель заявилъ, что широко воспользовался правомъ приглашенія представителей печати и съ довѣріемъ ждетъ ихъ отчетовъ, такъ какъ, принадлежа самъ къ пишущей братіи, давно проникся уваженіемъ къ русскому печатному слову.

Рѣчь предсѣдателя была покрыта продолжительными рукоплесканіями. По предложенію товарища предсѣдателя, постановлено повергнуть къ стопамъ Государя Императора выраженіе вѣрноподданнической преданности и глубокой-сердечной благодарности за разрѣшеніе созвать съѣздъ.

Съѣздъ постановилъ: послать привѣтственную телеграмму г. министру финансовъ.

4 августа сгорѣлъ нефтеочистительный заводъ Теракопова; онъ не застрахованъ; убытки огромны.

10 августа назначенъ товарищескій обѣдъ представителей русской прессы, съѣхавшихся въ Нижній.

14 августа ожидается на выставку министръ финансовъ.

15 августа пріѣзжаетъ Великій Князь Владиміръ Александровичъ.

20 августа Великій Князь Константинъ Константиновичъ ожидается въ Нижній-Новгородъ.

Сукнами среднихъ и высшихъ сортовъ торгуютъ не шибко, по цѣнамъ прошлаго года

Суконный товаръ польскихъ фабрикантовъ въ заминкѣ; съ кяхтинскимъ чаемъ изъ первыхъ рукъ дѣло началось; рыбный караванъ собрался только третьяго дня; цѣны не выяснились.

ПАРИЖЪ. Мелинъ, предсѣдательствуя на сельско-хозяйственномъ съѣздѣ, произнесъ рѣчь, въ которой сказалъ, что законы, изданные въ теченіе 15 лѣтъ въ пользу земледѣлія увеличили состояніе Франціи на много сотенъ милліоновъ. Чтобы довершить дѣло, Мелинъ пригласилъ парламентъ утвердить законопроэктъ объ организаціи земледѣльческихъ страхованій и объ учрежденіи земледѣльческихъ палатъ.

СОФІЯ. Послѣ принятія княземъ отставки Петрова, Стоиловъ подалъ князю коллективную просьбу объ отставкѣ всего кабинета. Князь отложилъ рѣшеніе и просилъ министровъ Стоилова, Гешова, Маджарова, Величкова и Тодорова временно остаться; разрѣшеніе кризиса ожидается по возвращеніи князя изъ Рыльскаго монастыря. Говорятъ Тодоровъ будетъ назначенъ дипломатическимъ агентомъ въ Петербургѣ.

Коммерческія телеграммы.

5 августа.

Петербургъ. Вексельн. курсы на Лондонъ, чекъ 94.40, на 3 м. 94.10, на ср. —, Парижъ, чекъ —.—, чекъ на 3 мѣс. 37.30, Берлинъ, 46.25, — —, на 3 мѣсяца 45.95—, Амстердамъ на 3 мѣс. —.—. 4% государств. рента 1894 г. 99.50, 1-й внутр. заемъ съ выигр. 287.50. II вн. заемъ 253.50 дворян. 210.50.

5 (17) августа.

Берлинъ. Вексельные курсы на Лондонъ на 3 мѣс. за 1 ф. ст. —.— Парижъ на 2 мѣс. 100 фр. —.—. Амстердамъ на 2 мѣс. 100 гульд. —.—. Бельгію на 2 мѣс. 100 фр. —.—. Италію на 10 дн. 100 и. л. —.—, на 2 м. —.—. Австрію 2 мѣс. 100 гул. 169.70, Русские кред. бил. наличные 216.55, авг.—сен. 216.25. Auszahlung (versement) 216.35. 4% государственная рента 1894 года —.—. Таможенные купоны 324.30. Частный дисконтъ 2½%.

„Товарный отдѣлъ".

5 (17) августа.

Лондонъ. Настроеніе спокойное, бездѣятельное. За ячмень 14-дневной погрузки даютъ 13 ш. 3 п. Кукуруза цѣнится 14 ш. 6 п. — 14 ш. 9 п. Съ пшеницею безъ дѣлъ.

Гулль. За кукурузу предлагаютъ 14 ш. 9 п. За груженный ячмень предлагаютъ 13 ш. 6 п. За Каховскую пшеницу даютъ 21 ш. 6 п. За Аккерманскую улку даютъ 23 ш.

Антверпенъ. За Лепетихскую пшеницу 9 п. 25 ф. даютъ 12½ фр. Ячмень цѣнится 9¼ фр.

Роттердамъ. Ячмень 5-дневной погрузки сдѣланъ по 87½ гульд. Ленъ 179 гульд. Кольза—217 гульд.

Гамбургъ. За рожь 9 п. 20/25 ф. платили 77 м. Ячмень скорой погрузки цѣнится 73 м.

Лейпцигъ. За рожь 9 п. 15/20 ф. предлагаютъ 76 м. 29-дневн. погрузки. Рожь 9 п. 21—25 ф. на авг.—сентябрь цѣнится 76½ м.

Мангеймъ. За Днѣпровскую улку 9 п. 25—30 ф. даютъ 106 м. За груженную рожь 9 п. 20—25 ф. платили 76 м.

Дортмундъ. За плавающую 9 п. 25 ф. пшеницу заплатили 103 м. За ячмень 10-дневной погрузки даютъ 71 м.

Дунсбургъ. За рожь 9 п. 30—35 ф. даютъ 80 м. За улку 9 п. 32—34 ф. на сроки предлагаютъ 106 м.

Дюссельдорфъ. За рожь 9 п. 35 ф. до 10 п. предлагаютъ 80 м. Ячмень на сроки 69 м.

Берлинъ. Пшеница 1 мар. выше. Рожь безъ перемѣны.

Метеорологическая телеграмма.

Телеграмма главной физической обсерваторіи, полученная метеорологической обсерваторіей Императорскаго Новороссійскаго университета.

Общее состояніе погоды въ Европѣ.

Петербургъ, 5 августа.

Константинополь. Барометръ 758,1, маловѣтріе отъ NO, ясно, температура + 20,6°R, влажность 60%.

Фиуме. Барометръ 760,0, умѣренный вѣтеръ отъ NO, малооблачно, температура +14.8°R, влажность 93%, осадковъ 10 мил. Давленіе ниже 755 отъ юга Швеціи до Валдая, высокое давленіе на югѣ Урала, на западѣ Европы; дожди выпали на западѣ и въ Прибалтикѣ, на озерахъ, на верхней Волгѣ, на Камѣ; теплѣе въ центрѣ, мало перемѣнъ температуры въ остальной Россіи.

Ожидаемая въ ближайшемъ будущемъ погода.

Ожидается: холодно, уменьшеніе осадковъ на сѣверо-западѣ, облачно, дожди на сѣверо-востокѣ; теплѣе на востокѣ и юго-востокѣ; мало осадковъ, умѣренно, тепло въ центрѣ; довольно ясно на югѣ Россіи, обильно на южныхъ окраинахъ Россіи.

Правительственныя распоряженія

ВЫСОЧАЙШІЕ ПРИКАЗЫ.

По гражданскому вѣдомству, 30-го іюля 1896 года, № 46:

По вѣдомству министерства юстиціи.

НАЗНАЧАЕТСЯ: секретарь одесской судебной палаты, титулярный совѣтникъ Орловскій—участковымъ мировымъ судьею брацлавскаго округа.

УВОЛЬНЯЕТСЯ отъ должности, согласно прошенію, исправляющій должность судебнаго слѣдователя кишиневскаго окружнаго суда, 2-го участка Хотинскаго уѣзда, коллежскій секретарь Васьковъ, по случаю причисленія къ министерству.

По вѣдомству государственнаго контроля.

НАЗНАЧАЕТСЯ старшій контролеръ контроля полѣсскихъ желѣзныхъ дорогъ, коллежскій регистраторъ Вергъ—помощникомъ главнаго контролера контроля доходовъ николаевской, с.-петербурго-варшавской и юго-западныхъ желѣзныхъ дорогъ.

29-го іюля 1896 года.

НАЗНАЧАЮТСЯ: корпуса инженеръ-механиковъ флота старшій инженеръ-механикъ Сельдинъ—портовымъ инженеръ-механикомъ севастопольскаго порта, вмѣсто флагманскаго инженеръ-механика Грамматикова.

Восточный вопросъ.

Европа снова становится лицомъ къ лицу съ „восточной проблеммой", съ вопросомъ о томъ, какъ примирить „цѣлость и неприкосновенность" турецкой имперіи съ нравственной обязанностью придти на помощь униженнымъ и истерзаннымъ христіанамъ, подвластнымъ Турціи. „Больной человѣкъ", котораго такъ часто брались лѣчить, продолжаетъ болѣть, и никакія средства ему не помогаютъ. Турція распадается по всѣмъ швамъ и, какъ государство въ строгомъ смыслѣ, уже давно не существуетъ: существуетъ военное владычество, поддерживаемое европейскими державами, съ силу ихъ взаимнаго недовѣрія, съ одной стороны, и „уваженія" къ пресловутымъ трактатамъ съ другой. Всѣ отдѣльныя національныя и территоріальныя группы, входящія въ составъ турецкой имперіи, вышли изъ подчиненія и стремятся къ независимости. Если-бы Европа вдругъ рѣшила предоставить Турціи ея участи, послѣдняя немедленно распалась-бы на составныя части.

Для всякаго ясно, что въ неурядицахъ на островѣ Критѣ, какъ и во всѣхъ другихъ турецкихъ провинціяхъ, виновна Порта, двадцать лѣтъ не исполнявшая своихъ обязанностей. Халепскій договоръ не можетъ считаться пригоднымъ, если его можно было безнаказанно нарушать. Неисполненіе этого договора служитъ лучшимъ доказательствомъ необходимости его исправленія въ той мѣрѣ, которая обезпечила-бы сколько-нибудь сносное существованіе христіанскаго населенія и избавила-бы его отъ усмотрѣній турецкихъ правителей.

Поэтому настоянія и давленіе державъ должны быть обращены къ Портѣ, которая отвѣтственна не только за неисполненіе халепскаго договора, но и за продолжающіеся безпорядки на островѣ Критѣ, вызванные неповиновеніемъ турецкаго маршала.

Сохраненіе цѣлости и неприкосновенности турецкаго владычества ни въ какомъ случаѣ не можетъ считаться ни исторической, ни благородной задачею; это не болѣе, какъ временный политическій компромиссъ, который не можетъ и не долженъ заслонять прямой и главной задачи Европы.

Подвластныя Турціи населенія нисколько не виновны въ томъ, что разногласіе и обособленныя цѣли державъ мѣшаютъ имъ разъ навсегда покончить съ „Восточнымъ вопросомъ". Само турецкое населеніе не хочетъ уже мириться со всѣмъ недостатками и пороками азіатскаго управленія, какъ это доказываетъ существованіе партіи „молодой Турціи".

Европа это уже сознаетъ, и теперешнее отношеніе къ критскому возстанію Англіи, всегдашней защитницы Турціи, доказываетъ, что Турція начинаетъ терять въ Европѣ поддержку. За Англіей, которая, быть можетъ, дѣйствуетъ въ этомъ случаѣ и не совсѣмъ безкорыстно, и другія державы начинаютъ, по нѣкоторымъ признакамъ, убѣждаться, что поддерживать Турцію въ ея теперешнемъ видѣ не возможно, а ждать отъ нея реформъ и улучшенія положенія ея христіанскихъ подданныхъ—нелѣпо. Остается или коллективно предоставить Турцію ея участи, признавъ за ея подданными право на освобожденіе отъ турецкаго ига; или коллективно принудить Турцію дать автономію тѣмъ группамъ и территоріямъ, которыя (какъ напр., нынѣ Македонія и Критъ) наиболѣе этого требуютъ.

Съ всероссійской выставки.

(Отъ нашего корреспондента).

Машиностроеніе на Руси.

Съ выходомъ въ свѣтъ изданія министерства финансовъ „Производительныя силы Россіи", толстой книжицы, въ 5 р. цѣной, представляющей собою сводъ каталоговъ отдѣловъ выставки и рядъ краткихъ очерковъ разныхъ производствъ—становится возможной для обозрѣвателя выставки нѣкоторая система[illegible] ставляетъ собою Россія на выставкѣ, въ какой степени развиты ея производительныя силы, на сколько выставка освѣщаетъ эти важные вопросы—вотъ на что, по мѣрѣ моихъ силъ, постараюсь отвѣтить читателю.

Я знаю читательскій вкусъ и буду стараться не утомлять его вниманія цифрами, но предложу ему ихъ всетаки. Начну съ машиностроенія. Прошлый разъ, обрисовавъ въ легкихъ чертахъ то впечатлѣніе, которое производитъ на зрителя машинный отдѣлъ, я упустилъ изъ виду очень важное и очень усугубляющее это впечатлѣніе обстоятельство. Въ машинномъ отдѣлѣ всѣхъ экспонентовъ до двухъ сотъ, даже болѣе. Ихъ фамиліи: Карлъ Лаповичъ, Лильпокъ, Рау и Левенштейнъ, Бромлей, Бормманъ и Шведе, Ричардъ Поле, Гретеръ, Кирванекъ и К°, Пфорръ, Штейе, Листъ, Норблинъ, Круль, Мичерлингъ.... Я держу пари, что насчитаю 179 иностранныхъ фамилій. Все это солидныя фирмы, работающія паровые котлы, машины-орудія, производящія крупныя вещи на крупныя суммы. Кое-гдѣ, среди этихъ именъ, чуждыхъ русскому уху, смиренно улыбаются русскія фамиліи: Курбатовъ, Бородинъ, Добровъ и.... Набгольцъ!—Ахъ, этотъ Набгольцъ! Всюду онъ!

Въ то время, какъ люди съ иностранными фамиліями экспонируютъ цѣлые заводы и говорятъ въ своихъ рекламахъ, что они устроили уже 10 заводовъ такихъ-то, 20 этакихъ и т. д., что они готовы устроить и еще сколько угодно и какихъ вы желаете заводовъ и фабрикъ;—въ то время, какъ эти Бромлей, Шведе, Рау и другіе показываютъ громадные, блестящіе аппараты, Курбатовы и Бородины робко жмутся къ сторонкѣ съ однимъ какимъ-нибудь двигателемъ, съ винтиками, съ гвоздиками, съ арматурой по преимуществу. Ихъ еле усмотришь среди нѣмца, заполонившаго весь громадный сарай изъ стекла и желѣза.

И вотъ еще одна подробность—очень характерная для насъ.

— Приходитъ въ бюро нѣмецъ,—разсказывалъ мнѣ недавно одинъ изъ устроителей отдѣла, сотрудникъ покойнаго М. И. Кази,—приходитъ нѣмецъ,—физіономія корректная, тонъ солидный, требованіе ясно и опредѣленно, въ каждой пуговицѣ его пиджака блеститъ самосознаніе, самоуваженіе и ты говоришь съ нимъ на европейски - человѣческомъ языкѣ, полный почтенія къ нему. Является нашъ братъ русакъ. Лицо смущенное, животъ поджатъ, платье болтается, какъ на вѣшалкѣ, въ глазахъ такая робость, какъ будто онъ ждетъ, что я его по шеѣ бить буду и увѣренъ, что непремѣнно буду. Садится онъ униженно на край стула, точно въ средину-то сидѣнья гвоздь вбитъ,—и заводитъ скучнѣйшую волынку отъ Адама. Подходитъ непремѣнно издалека, съ оговорками, съ паузами, со страхомъ и трепетомъ. И въ самомъ дѣлѣ, вѣдь возбуждаетъ желаніе дать ему трепку, не смотря на его, часто сѣдую, бороду, не смотря на то, что знаешь—это сила, капиталистъ! Иногда не стерпишь этого жалостнаго вида и скажешь ему: мил. гос.! а не можете-ли вы изъясняться не на халуйскомъ діалектѣ?...

Это фактъ ни капельки не утрированный. Такъ именно ведетъ себя нашъ сила-капиталистъ предъ силой свѣтлой пуговицы. О, въ этой пуговицѣ всегда есть нѣчто магическое для русскаго человѣка, незнакомаго съ понятіемъ о правахъ личности, лишеннаго общественной самодѣятельности, не имѣвшаго возможности и времени научиться уважать и цѣнить себя. Это историческое явленіе, этотъ страхъ и трепетъ предъ будочникомъ заражаетъ русскаго человѣка еще въ то время, когда сей человѣкъ пребываетъ во чревѣ своей маменьки. И человѣкъ, который рождается безъ боязни палки, всегда будетъ забивать несъ въ уголъ, въ темный уголъ, подальше, а самъ пойдетъ впереди, какъ онъ идетъ въ машиностроеніи и всюду, гдѣ хочетъ идти по русской землѣ.

Положите года два-три, и вы услышите, какъ съ никомъ истаго европеизма и по всеоружіи новѣйшей промышленной и обрабатывающей техники по тайгамъ Сибири пойдутъ бельгійцы. Я видѣлъ, какъ кучки этихъ корректныхъ, солидныхъ и серьезныхъ людей ѣхали черезъ Самару въ Омскъ, все осматривая и обнюхивая по дорогѣ, обо всемъ справляясь черезъ переводчика и слышалъ, какъ они покупали лѣсныя имѣнія въ Томской и сосѣднихъ губерніяхъ.

Говорятъ, что русскій человѣкъ любитъ попосить себя... Такъ! И есть за что, нужно сознаться. Еще въ „Памятникахъ древней русской письменности" занесены примѣры русскаго самобичеванія и до сей поры русскій человѣкъ остается ноющей, лающей и плачущей рохлей. И пока онъ плачетъ — его разныя націи охаживаютъ со всѣхъ сторонъ, относясь къ богатству его страны и кармана, какъ къ своей собственности. Что вы тамъ ни приводите въ защиту русскаго человѣка, а онъ, навѣрное, научится работать не прежде того, какъ иноземцы его обработаютъ.

Доказательство—всероссійская выставка и въ частности машинный отдѣлъ. Неугодно-ли ознакомиться [illegible] этому краткому извлеченію изъ очерка профессора Худякова „Развитіе машиностроенія на Руси".

Начало употребленія машинъ и механическихъ станковъ вызвано у насъ возникновеніемъ бумаго-прядильныхъ фабрикъ въ первой четверти истекающаго столѣтія. Первый механическій частный заводъ былъ основанъ 104 года тому назадъ иностранцемъ Бердомъ, работавшимъ почти исключительно для артиллеріи, адмиралтейства и на возникавшіе въ то время казенные заводы. Въ концѣ второго десятилѣтія своего существованія Бердъ строилъ уже заводскія паровыя машины, пароходы, пожарныя трубы, станки для тульскаго оружейнаго завода, земледѣльческіе плуги и все что угодно. Первымъ русскимъ предпринимателемъ въ этой отрасли промышленности явился купецъ Криворотовъ, устроившій въ 1815 году, въ Ельцѣ, заводъ для изготовленія земледѣльческихъ орудій и машинъ. До конца 50-ыхъ годовъ развитіе машиностроенія у насъ шло крайне слабо въ виду слѣдующихъ причинъ: безпошлиннаго ввоза машинъ и аппаратовъ изъ заграницы, недостатка въ странѣ чугуна и желѣза собственнаго производства, запрещенія ввоза иностраннаго чугуна и желѣза, и наконецъ, отсутствія достаточнаго контингента людей, приготовленныхъ къ веденію фабрично-заводскаго дѣла. Не было ни рабочихъ, ни инженеровъ. Толчокъ развитію этого дѣла былъ данъ правительствомъ въ 1857 году путемъ разрѣшенія ввоза иностраннаго чугуна и желѣза, оплачиваемаго пошлиной, а въ 1861—уничтоженіемъ взиманія этой пошлины. Тогда и началось нашествіе иноземцевъ. Въ 1853 году пришелъ Санъ Галли и утвердился въ Петербургѣ, въ 59 г. на Москвѣ-рѣкѣ засѣлъ Бромлей, въ 63—Листъ въ Петербургѣ, Струве въ Коломнѣ и т. д.

Второй толчокъ былъ данъ этому дѣлу введеніемъ охранительныхъ тарифовъ на машины въ 1868 году. На паровозы, мѣдные аппараты и мѣдную арматуру наложили 75 коп. съ пуда; на паровыя машины и локомобили—30 коп.; безпошлинный ввозомъ пользовались сельско-хозяйственныя машины, бумагопрядильныя, скорепечатныя и машины для обработки волокнистыхъ веществъ.

Въ 77 г. введено взиманіе пошлины золотомъ, что возвысило ее на 50 проц. Въ 81 г. послѣдовало обложеніе всѣхъ, кромѣ сельско-хозяйственныхъ, ввозимыхъ машинъ въ 80 коп. золотомъ и были отмѣнены льготы механическимъ заводамъ на безпошлинное полученіе чугуна и желѣза. Вторая мѣра, введенная съ цѣлью покровительства горнозаводскому дѣлу, на долго задержала развитіе машиностроенія и парализовала первую.

Въ 1862 году серьезно подумали надъ необходимостью для страны техническаго образованія, и с.-петербургскій технѣйскій институтъ былъ преобразованъ въ высшее учебное заведеніе, а въ 68 г. московское ремесленное училище—въ Императорское училище. „По малу, по немножечку"—въ 1882 году достигли удивительныхъ результатовъ. Въ странѣ съ населеніемъ около ста милліоновъ было къ этому году 6 низшихъ техническихъ училищъ, 7 ремесленныхъ и одно желѣзнодорожное...

Выставка 1882 года ясно показала намъ, что мы „не созрѣли", но если намъ помогутъ, то мы, можетъ быть, и созрѣемъ. Въ томъ-же году былъ учрежденъ новый покровительственный тарифъ. На паровозы наложили золотомъ 1 р. 40 коп.; на аппараты изъ мѣди и ея сплавовъ 1 руб. 60 коп.; на все остальное—90 коп. Но скоро воздѣйствіе этой мѣры пришлось парализовать въ виду того, что безпошлиннымъ ввозомъ чугуна воспользовались очень ловко. Около русской границы, черезъ которую шелъ чугунъ, выросло нѣсколько заводовъ и началась передѣлка иностраннаго чугуна въ желѣзо. Тогда на чугунъ начали возлагать пошлины—и въ 91 г. чугунъ въ штыкахъ оплачивался 35 коп. пудъ. Послѣдовало сокращеніе ввоза и развитіе выработки русскаго чугуна, цѣна на который исподволь ростетъ вплоть до сего дня.

Причины, затрудняющія развитіе дѣла машиностроенія, заключаются въ томъ, что русскимъ механическимъ заводамъ чугунъ обходится въ 2—2½ раза дороже, чѣмъ заграничнымъ, и въ общихъ неблагопріятныхъ условіяхъ, среди которыхъ главнымъ является то, что во главѣ нашихъ предпріятій стоятъ въ подавляющемъ большинствѣ иностранцы, продолжающіе сохранять связь съ производителями машинъ заграницей и выписывающіе машины оттуда, по традиціи и подъ вліяніемъ различныхъ техническихъ конторъ, причемъ часто выписываются такія машины, которыя исполняются у насъ совершеннѣе и дешевле.

Такъ говоритъ почтенный профессоръ Худяковъ.

Я вспоминаю при этомъ одного изъ представителей бельгійской машиностроительной фирмы Кокериль и Комп., строившей и строящей чуть-ли не всѣ пароходы для общества „Самолетъ". Этотъ господинъ посѣтилъ машиностроительный заводъ общества „Кавказъ и Меркурій" въ Спасскомъ затонѣ на Волгѣ и [illegible] му А. А. Зевекс:

— Зачѣмъ ваши общества заказываютъ у насъ машины, имѣя у себя на Волгѣ лучшій въ Европѣ заводъ? У насъ никто не вольетъ такъ раму машины въ корпусъ судна, какъ это дѣлаетъ заводъ „Кавказъ и Меркурій".

А года два тому назадъ въ Сормово пріѣзжалъ изъ Бирмингама директоръ одного изъ тамошнихъ заводовъ поучиться перекаливать сталь. Это фактъ, какъ фактъ и то, что село Павлово никакъ не можетъ до сей поры выучиться закалывать сталь для подшиповъ такъ, какъ ее закаливаютъ въ Шеффильдѣ. Изъ Павлова ѣздили въ Шеффильдъ учиться и научились... дѣлать за 12 коп. подшипокъ хуже англійскаго въ гривенникъ. Не будучи Эдиномъ, не берусь разъяснять все это.

А. П—въ

ИНОСТРАННЫЯ НОВОСТИ.

Волненія на о. Критѣ.

Въ „Times" сообщаютъ изъ Канеи, что комитетъ реформъ разошелся, и образовалось новое революціонное правительство, подъ предсѣдательствомъ Костароса, стараго и опытнаго предводителя критскихъ христіанъ. По слухамъ, вновь учрежденное революціонное правительство намѣревается немедленно провозгласить присоединеніе острова къ Греціи.

Изъ Лондона пишутъ въ „Polit. Corr.": Опасенія, что критскій вопросъ приметъ острый характеръ, въ виду глубокихъ разногласій, возникшихъ въ средѣ великихъ державъ, считаются въ здѣшнихъ политическихъ кругахъ неосновательными. Въ Лондонѣ смотрятъ на положеніе дѣлъ на Востокѣ вполнѣ спокойно, тѣмъ болѣе, что нѣтъ причинъ полагать, что едино-

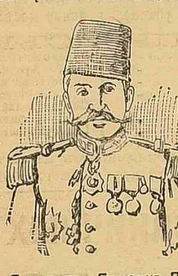

Генералъ Гассанъ-Паша,

б. губ. Геракліона на о. Критѣ.

душіе державъ въ дѣйствительности серіозно нарушено, хотя не слѣдуетъ это понимать въ томъ смыслѣ, что державы всегда бываютъ согласны на принятіе всѣхъ мѣръ, предлагаемыхъ, сообразно съ положеніемъ дѣлъ, одною изъ нихъ. И въ армянскомъ вопросѣ дѣло обстояло и протекало также, а между тѣмъ европейскій концертъ не былъ нарушенъ; того-же можно было ожидать и при эволюціи восточныхъ дѣлъ, касающихся Крита и Македоніи. Также невѣрно, что британскій кабинетъ отказывается имѣть отъ принципа неприкосновенности Турецкой имперіи; напротивъ, онъ именно желаетъ сохранить цѣлость Оттоманской имперіи, по одновременно добиться реформъ и расширенія правъ христіанскихъ подданныхъ султана, и потому простое стремленіе къ сохраненію status quo на Критѣ и въ Арменіи является опаснымъ, по мнѣнію англійскаго правительства, для мира всей Европы, такъ какъ этимъ не прекратить возстанія и безпорядковъ, царящихъ въ этихъ турецкихъ провинціяхъ.

„Temps", обсуждая сообщеніе Кер[illegible] критскихъ дѣлъ, говоритъ, что Франція охотно согласится на все, что будетъ удовлетворять законныя желанія мятежниковъ, безъ нарушенія народныхъ правъ и безъ ущерба для мусульманскаго меньшинства.

Франція. Газета «Soir» передаетъ слухъ о проэктируемомъ, будто-бы, свиданіи президента Фора съ императоромъ Вильгельмомъ.

Французскія газеты сообщаютъ, что въ Котерэ (въ Пиренеяхъ) выпалъ снѣгъ настолько глубокій, что даже на улицахъ глубина достигала 50 сант. Съѣхавшіеся въ Котерэ больные и туристы должны были запастись теплой одеждой, такъ какъ температура сильно понизилась.

Англія. Относительно признанія Англіей главенства Бразиліи надъ Тринидадскимъ архипелагомъ, остается только выполненіе нѣкоторыхъ формальностей. Вопросъ этотъ можетъ считаться практически улаженнымъ въ пользу Бразиліи. Онъ даже не былъ представленъ на третейскій судъ.

Островъ Тринададъ имѣлъ тогда для Англіи значеніе, когда былъ поднятъ вопросъ о томъ, чтобы сдѣлать его телеграфной станціей между Европой и Бразиліей, но благодаря вулканическому строенію острова, вопросъ этотъ былъ устраненъ, и съ тѣхъ поръ Тринидадъ потерялъ будто бы всякое значеніе для Англіи.

Скалы такъ тѣсно запираютъ островъ со всѣхъ сторонъ, говорятъ англичане, что къ нему даже трудно пристать. Бразильское правительство имѣетъ въ виду поставить на одномъ изъ острововъ этой группы маякъ.

1-го августа скончался сэръ Джонъ Миллесъ, президентъ Royal Academy.

Италія. Голландскій посланникъ въ Римѣ заявилъ министру иностранныхъ дѣлъ Висконти-Веносте, что голландское правительство совершенно не заинтересовано въ судѣ «Doelwyk», захваченномъ итальянскимъ крейсеромъ. Экипажъ судна прибылъ въ Массову и тамъ отпущенъ на свободу. Вопросъ о призовомъ судѣ еще не рѣшенъ.

Оффиціозныя газеты не придаютъ инциденту съ судномъ «Doelwyk» большого значенія; «Italie» говоритъ, что, благодаря присоединенію Менеликa къ постановленіямъ брюссельской конференціи, Италія сама предоставила ему право покупать оружіе. Италія сдѣлала въ свое время ошибку, извѣстивъ державы о войнѣ съ Менеликомъ. Теперь этого уже не будетъ. «Opinione» говоритъ, что захватъ голландскаго судна доказываетъ, что правительство бодрствуетъ, и что въ случаѣ необходимости оно сумѣетъ показать Абиссиніи свою мощь. Газеты, впрочемъ, совѣтуютъ не придавать инциденту большого значенія и не нарушать мира.

Оппозиціонныя газеты, наоборотъ, требуютъ, чтобы правительство относилось къ инциденту съ большей серьезностью. Въ военныхъ сферахъ утверждаютъ, что хотя военное положеніе въ Эритреѣ отмѣнено, тѣмъ не менѣе Италія имѣетъ право задерживать суда, идущія въ Абиссинію съ грузомъ оружія, такъ какъ миръ съ Менеликомъ еще не подписанъ.

— Вся итальянская печать занята обсужденіемъ вопроса, куда предназначались ружья, найденныя на голландскомъ судѣ „Дельвикъ". Почти никто не выражаетъ сомнѣнія въ томъ, что пунктомъ ихъ назначенія была Абиссинія. «Corriere della Sera» только высказываетъ удивленіе по поводу необходимости новаго заказа ружей для Менеликa. Газета дѣлаетъ подробныя вычисленія количества ружей, которыми располагаетъ негусъ, и приходитъ къ заключенію, что, благодаря захватамъ итальянскаго оружія, сдѣланнымъ при Амба-Аладжи и Адуѣ, абиссинцы располагаютъ числомъ ружей, превышающимъ количество солдатъ. Въ виду этого, появленіе новаго транспорта ружей представляется мало объяснимымъ. Другой вопросъ, занимающій итальянскую печать, заключается въ опредѣленіи источника, изъ котораго получаются найденныя на пароходѣ ружья. Почти вся криспіанская и часть оппозиціонной печати обвиняютъ Францію въ отпускѣ оружія абиссинцамъ, съ цѣлью повредить Италіи. Нѣкоторыя итальянскія газеты отличаются крайней рѣзкостью тона въ своихъ филиппикахъ противъ «вѣроломной сосѣдки». Что касается до французской печати, то она старается показать, что дѣло съ пароходомъ «Дельвикъ» слишкомъ разнуто итальянцами. „Партизаны войны во что бы то ни стало,—говоритъ „Temps",—находятъ въ этомъ инциденѣ хорошій предлогъ для развитія своихъ воинственныхъ проэктовъ.

Македонія. Изъ Одринскаго вилайета идетъ усиленная эмиграція болгаръ. Газета „Стража" сообщаетъ о причинахъ недавняго подобнаго выселенія изъ трехъ селъ: Визнца, Калово и Заберново. Каймакамъ, вѣдѣнію котораго принадлежатъ три названныя села, рѣшилъ, безъ всякой вины со стороны жителей, взыскать съ нихъ, смотря по благосостоянію, по 9 или 13 лиръ съ души. Въ село Визнцу, для приведенія въ исполненіе этого постановленія каймакама, явился сынъ его Али съ десятью тѣлохранителями. Прежде всего

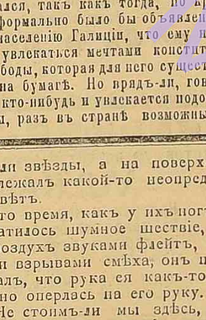

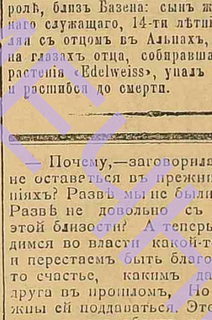

Къ движенію въ Македоніи. 2 вождя Македонскаго возстанія.

Бруфеет.

онъ потребовалъ, чтобъ ему очистили лучшій домъ въ селѣ, и чтобъ ему были присланы три женщины, подъ предлогомъ услугъ. На самомъ же дѣлѣ женщины были потребованы для другого, и кромѣ того Али немедленно увеличилъ ихъ число, такъ что онъ устроилъ себѣ, не забывъ при этомъ и своихъ спутниковъ, въ селѣ Визнцѣ магометовъ рай. Послѣ этого уже онъ приступилъ къ собиранію съ мужского населенія денегъ, причемъ, если кто не могъ заплатить, онъ бралъ росписку, срокомъ на 7 дней. Также шло дѣло въ Каловѣ и Заберновѣ; но въ послѣднемъ сборщикъ прибѣгалъ кромѣ того и къ тѣлеснымъ наказаніямъ, такъ что послѣ его отъѣзда оказалось трое мертвыхъ и восемь искалѣченныхъ (у нихъ были выколоты глаза: у кого—одинъ, а у кого и оба).

Австрія. Вѣнскіе антисемиты все болѣе и болѣе распадаются на двѣ группы: подпадая одна подъ вліяніе христіанскихъ соціалистовъ, другая подъ вліяніе національныхъ; на многихъ митингахъ антисемиты двухъ оттѣнковъ дошли даже до рукопашной, причемъ одни кричали: «да здравствуетъ пана», другіе: «да здравствуетъ Бисмаркъ».

Распространился слухъ, что на время предстоящихъ выборовъ депутатовъ нѣкоторые параграфы основныхъ государственныхъ законовъ, касающіеся свободы собраній и свободы печати, будутъ измѣнены исключительно для Галиціи. «Галичъ» высказываетъ желаніе, чтобы слухъ этотъ оправдался, такъ какъ тогда, по крайней мѣрѣ, формально было бы объявлено русскому населенію Галиціи, что ему не слѣдуетъ увлекаться мечтами конституціонной свободы, которая для него существуетъ лишь на бумагѣ. Но врядъ-ли, говоритъ газета, кто-нибудь и увлекается подобными мечтами, разъ въ странѣ возможны случаи, подобные слѣдующему: недавно было созвано собраніе въ селѣ Вышатичи, Перемышльскаго уѣзда; кромѣ приглашенныхъ селянъ, на собраніи этомъ принялъ участіе депутатъ Новаковскій. Но вотъ является перемышльскій комиссаръ, приказываетъ собранію разойтись, утверждая, что приглашающій на сходку долженъ знать лично всѣхъ приглашенныхъ. Когда Новаковскій замѣтилъ ему, что такое толкованіе закона невѣрно, то комиссаръ приказалъ жандармамъ арестовать его и отвезти въ Перемышль.

Болгарія. Предстоящимъ болгарскимъ народнымъ собраніемъ будетъ разсмотрѣнъ проэктъ избирательной реформы. Въ проэктѣ проведены слѣдующіе принципы:

1) личная избирательная записка; 2) раздѣленіе избиратель округа на секціи, отстоящія другъ отъ друга не далѣе, какъ на 15 километровъ; 3) контроль суда и правильности выборовъ. Личная избирательная записка прекратитъ злоупотребленія, благодаря которымъ нѣкоторые безсовѣстные избиратели бросали въ урну по 40—50 записокъ. Раздѣленіе округа на секціи дастъ возможность каждому гражданину участвовать въ выборахъ, что до сихъ поръ было затруднительнымъ въ виду дальнихъ разстояній избирательныхъ пунктовъ. Наконецъ, контроль суда уничтожитъ тѣ мошенничества, которыя происходили во время выборовъ и особенно во время счета голосовъ. До сихъ поръ все зависѣло отъ избирательной коммисіи, и побѣдителемъ на выборахъ всегда выходилъ тотъ, кто держался взглядовъ и убѣжденій большинства избирательной коммисіи. Вотъ почему постоянно при избраніи этой коммисіи происходили драки и ссоры.

Испанія. Испанское правительство, какъ сообщаютъ газеты, обратилось къ европейскимъ державамъ съ меморандумомъ, въ которомъ подробно излагаются различныя стороны кубанскаго вопроса и отношенія, существующія въ настоящій моментъ между Испаніей и Соединенными Штатами. Признавая корректность поведенія Кливеленда, меморандумъ констатируетъ, однако, недостаточность мѣръ, принятыхъ въ Вашингтонѣ для воспрепятствованія содѣйствію, которое американскіе граждане постоянно оказываютъ кубанскимъ повстанцамъ. Меморандумъ проситъ державы о дружеской поддержкѣ предъ Соединенными Штатами, которая побудила бы федеральное правительство сохранить по прежнему свой нейтралитетъ и предоставить Испаніи свободу дѣйствій на Кубѣ. Разосланный дипломатическій документъ даетъ понять, что Испанія готова сдѣлать кубанцамъ широкія уступки и тѣмъ укрѣпить узы, связывающія ихъ съ метрополіею, но что въ то же время она твердо рѣшилась не отступать ни предъ какими жертвами для поддержанія испанскаго господства.

Персія. Младшій сынъ шаха Абуль-Фазль-Мирза получилъ титулъ «Азудъ-ус-Сальтанае», т. е. „поддержка государства". Молодой принцъ прекрасно знаетъ языки: арабскій, персидскій, французскій и русскій. Въ Саучбулакѣ, въ персидскомъ Курдистанѣ, происходили недавно серіозные безпорядки. О предполагающемся посѣщеніи шахомъ главнѣйшихъ столицъ Европы уже сообщалось, но затѣмъ изъ Гегерана сообщали, что эта поѣздка состоится не ранѣе открытія всемірной выставки въ Парижѣ. Въ настоящее время изъ Тегерана телеграфируютъ въ Константинополь, что шахъ намѣренъ въ ближайшемъ будущемъ посѣтить Петербургъ, Берлинъ, Парижъ и Лондонъ, и что по поводу этой поѣздки персидское правительство приступило уже къ соотвѣтственнымъ переговорамъ.

Португалія. Стачка газовщиковъ въ Лиссабонѣ кончилась. Компанія принуждена уступить требованіямъ рабочихъ. Такимъ образомъ Лиссабонъ, на нѣсколько дней погружавшійся во мракъ, снова воспрянулъ къ свѣту.

Египетъ. По послѣднимъ извѣстіямъ изъ Судана, дервиши, въ числѣ 5,000 ч., занимаютъ позицію у Бербера, куда направленъ изъ Хартума эмиръ Нуръ, съ отрядомъ въ 10,000 ч. Османъ-Дигма по прежнему находится въ Адаръ-Ама. Изъ Омдурмана сообщаютъ, что халифъ приказалъ распять на крестѣ принесшаго ему извѣстіе о сраженіи при Фирвѣ.

Три смертныхъ случая въ Альпахъ.

Изъ Вѣны сообщаютъ, что Стефанъ Городецкъ и профессоръ Шмаль, при восхожденіи на одну изъ альпійскихъ высотъ, поскользнулись и упали въ пропасть. Тотъ и другой убились до смерти.

Профессоръ Шмаль только что получилъ передъ тѣмъ назначеніе въ Персію лейбъ-медикомъ новаго шаха.

Подобный же случай произошелъ въ Тиролѣ, близъ Базена: сынъ желѣзнодорожнаго служащаго, 14-ти лѣтній юноша, гулялъ съ отцомъ въ Альпахъ, оступился и, на глазахъ отца, собиравшаго цвѣточки растенія «Edelweiss», упалъ въ пропасть и разшибся до смерти.

Новости газетъ и журналовъ.

Всероссійское купечество.

Въ свое время нашъ нижегородскій корреспондентъ отдалъ должное развизной выходкѣ «Волгаря» въ восхваленіи всероссійскаго купеческаго капитала. Теперь то-же дѣлаетъ и „Нов. Вр.". Газета говоритъ:

„Думается, именно европейски образованнымъ людямъ купеческаго происхожденія гимнъ, проэктируемый «Волгаремъ», покажется музыкою самаго другого, почти оперсточнаго пошиба. Образованіе и просвѣщеніе прежде всего научаютъ придавать истинную цѣну сословнымъ перегородкамъ и понимать государственную службу, какъ службу общенародную и патріотизмъ, какъ общенародный патріотизмъ. Кивая на «зажиточность» сословія, „Волгарь" пересказываетъ, что оно все можетъ. Оно ничего не можетъ безъ другихъ сословій, безъ народа, а также и безъ образованія и просвѣщенія, которыхъ ему еще сильно не хватаетъ. Купеческое сословіе само превозноситъ хуже всѣхъ другихъ превозносящій подобнаго сорта, потому что у него нѣтъ, ни исторической почвы,

этимъ лицамъ, для упрощенія дѣла, будутъ выдаваемы отъ ближайшаго начальства особыя удостовѣренія (какъ это установлено для учащихся и рабочихъ), которыя будутъ замѣнять собою проѣздной билетъ.

Новыя стипендіи. Съ 1896—97 учебнаго года при высшихъ, среднихъ и низшихъ учебныхъ заведеніяхъ Россіи учреждается 72 новыхъ стипендіи на процентъ съ капиталовъ, пожертвованныхъ исключительно частными лицами.

Къ вопросу о расширеніи школьнаго образованія. Въ виду того, что вопросъ о предоставленіи населенію возможности въ широкихъ размѣрахъ пользоваться начальнымъ обученіемъ является дѣломъ, требующимъ безотлагательной разработки, харьковская губернская земская управа, приступила къ составленію предположеній, какимъ путемъ можно наиудобнѣе достигнуть намѣченной цѣли. Признавая для себя полезнымъ ознакомиться съ мѣропріятіями, кои уже приняты или намѣчены земствомъ другихъ губерній Имперіи, управа на-дняхъ обратилась къ управамъ тѣхъ губерній, гдѣ введены земскія учрежденія, съ просьбою доставить ей подробнѣйшія свѣдѣнія, касающіяся вопросовъ начальнаго народнаго образованія.

Измѣненіе правилъ о срокахъ доставки грузовъ по желѣзнымъ дорогамъ.

Опубликовано постановленіе министра путей сообщенія объ измѣненіи и дополненіи правилъ о срокахъ доставки грузовъ по желѣзнымъ дорогамъ. Постановленіе это входитъ въ силу съ 15 августа сего года. Согласно сдѣланнымъ измѣненіямъ, на доставку груза, перевозимаго съ большою скоростью, полагается: 1) одни сутки на отправленіе груза; 2) на перевозку: на разстояніе не свыше 300 вер.—одни сутки, не свыше 600 в.—двое сутокъ, не свыше, 1000—в.—трое сутокъ, а свыше 1,000 вер., сверхъ трехъ сутокъ, прибавляются одни сутки на каждыя 400 вер., причемъ неполныя 400 в. считаются за полныя; 3) на каждую передачу съ одной дороги на другую къ общему разстоянію, проходимому грузомъ, прибавляется 100 верстъ; 4) къ общему протяженію перевозки прибавляется по 200 вер. въ каждомъ изъ слѣдующихъ случаевъ: при перегрузкахъ съ узкоколейной на ширококолейную дорогу и обратно; при передачѣ въ узлахъ, въ коихъ производство передачи, по техническому ихъ оборудованію, усложнено; при переправахъ черезъ рѣки на судахъ и паромахъ; 5) при исчисленіи сроковъ доставки, указанныхъ въ п. 2, протяженіе дорогъ слабаго движенія принимается въ полуторномъ размѣрѣ. Кромѣ того, названныя правила дополнены слѣдующимъ параграфомъ: „Пар. 8. Перевозка считается исполненною съ момента выгрузки прибывшаго груза. Время выгрузки удостовѣряется наложеніемъ на накладной штемпеля станціи назначенія, обозначающаго день, мѣсяцъ и годъ“.

Народное образованіе въ Одесскомъ уѣздѣ.

Въ теченіе прошлаго года въ 174 учебныхъ заведеніяхъ Одесскаго уѣзда состояло 11.694 учащихся—7382 мальчика и 4312 дѣвочекъ. Учащіяся раздѣлились: городскихъ по положенію 1872 года—2; городск. начальныхъ—6; городскихъ частныхъ—1; министерскихъ 2-хъ, классныхъ—2- центральныхъ въ нѣмецкихъ колон.—2, земскихъ народныхъ—43; церковно-приходскихъ православныхъ—54; нѣмецкихъ—50; еврейскихъ хедеровъ—14. Процентъ обучающихся дѣвочекъ ничтоженъ и не достигаетъ 40%. Наибольшій процентъ (около 48%) обучающихся дѣвочекъ въ нѣмецкихъ церковно-приходскихъ школахъ, въ православныхъ церковно-приходскихъ онъ составляетъ—29,8% и въ земскихъ народныхъ—26,3%. Въ двуклассныхъ и одноклассныхъ училищахъ состояло 114 преподавателей, въ томъ числѣ 47 законоучителей, 39 учителей и 28 учительницъ. Подготовленность учителей и учительницъ вообще слѣдуетъ признать удовлетворительной, такъ какъ всѣ они имѣютъ права на педагогическую дѣятельность. При всѣхъ школахъ, имѣющихъ хотя небольшой участокъ земли, заведены учебные сады и огороды; при нѣкоторыхъ училищахъ производились опыты выкормки шелковичныхъ червей и при многихъ посажены тутовыя деревья, въ видахъ развитія шелководства. 6 учителей земскихъ школъ командированы были на курсы садоводства и огородничества въ одесскую школу садоводства и огородничества и въ херсонское сельско-хозяйственное училище. На народное образованіе въ уѣздѣ израсходовано въ 1895 г. 116.993 руб., а въ 1894 г. 109.348 р. Наиболѣе крупнымъ вкладчикомъ на развитіе дѣла народнаго образованія являются сельскія общества, а затѣмъ земство, расходы котораго составляютъ 39,4% общихъ расходовъ на дѣло народнаго образованія въ уѣздѣ. Расходы уѣзднаго земства на народное образованіе распредѣляются слѣдующимъ образомъ: на жалованье и наградные учителямъ—24530 руб., на книги и учебныя пособія—2117 руб., на устройство школьныхъ библіотекъ—1320 руб. Всего-же уѣздное земство израсходовало на народное образованіе—41803 руб., губернскимъ земствомъ—4315 руб.

Южно-русская выставка плодоводства и садоводства въ Одессѣ.

Одесское отдѣленіе Императорскаго Россійскаго общества садоводства въ настоящее время дѣятельно занято подготовительными работами по устройству въ Одессѣ большой «южно-русской выставки плодоводства и садоводства,» въ которой примутъ участіе Херсонская, Бессарабская, Екатеринославская губерніи, Область войска Донского, Крымъ и Кавказъ. Распорядительный комитетъ выставки избралъ особую коммисію, которая вчера закончила выработку программы. Выставку предположено раздѣлить на 15 слѣдующихъ, спеціальныхъ отдѣловъ: 1) плоды, ягоды и виноградъ въ свѣжемъ видѣ; 2) огородныя овощи въ свѣжомъ видѣ; 3) плоды и овощи высушенныя, въ консервахъ и всякаго рода фабрикатахъ, виноградныя и ягодныя вина; 4) плодовыя деревья и ягодные кустарники; 5) декоративныя, древесныя и кустарныя растенія; 6) хвойныя растенія; 7) розы; 8) тепличныя и оранжерейныя растенія; 9) комнатныя растенія любителей садоводства, 10) клубневыя, луковичныя и грунтовыя многолѣтнія растенія; 11) цвѣточныя издѣлія; 12) сѣмена; 13) планы садовъ и парковъ; 14) садовыя принадлежности, инструменты и 15) лѣкарственныя растенія. Какъ на болѣе подходящее мѣсто подъ выставку коммисія намѣтила помѣщеніе бывшей выставки домоустройства. Всѣхъ наградъ, состоящихъ изъ золотыхъ, серебряныхъ и бронзовыхъ медалей, похвальныхъ листовъ и проч. намѣчено свыше 150. На выставкѣ предположено созвать съѣздъ южно-русскихъ садоводовъ и плодоводовъ, для разрѣшенія многихъ весьма важныхъ вопросовъ, касающихся плодовой и садовой культуры въ степной полосѣ, какую представляетъ собою югъ Россіи. Одесское отдѣленіе, испрашивая у министерства разрѣшеніе на устройство выставки, намѣрено ходатайствовать предъ министерствомъ земледѣлія и государственныхъ имуществъ а также предъ общественными и правительственными учрежденіями о матеріальной поддержкѣ на устройство выставки. Нынѣ состоится, подъ предсѣдательствомъ г. управляющаго государственными имуществами Херсонск. и Бессарабск. губ. д. ст. сов. Сомова, засѣданіе распорядительнаго комитета, въ которомъ будутъ разсмотрѣны труды коммисіи. Выставка назначена на осень будущаго 1897 года.

МѢСТНЫЯ НОВОСТИ.

Здоровье ректора Новороссійскаго университета т. с. Ѳ. Н. Шведова, къ величайшему удовольствію одесситовъ, улучшается.

Инспекторъ типо-литографій и книжной торговли г. Одессы, ст. сов. С. И. Плаксинъ, въ отвѣтъ на поздравительную телеграмму г. оберъ-прокурору св. сунода, получилъ отъ его высокопреосвященства письменную благодарность: *„за доброе пріятствіе и пожеланія выраженныя по случаю совершившагося 50-лѣтняго служенія его Государю и Отечеству.*

И. д. старшаго врача городской больницы д-ръ Сѣнькевичъ-Корчанъ обратился въ город. управу съ ходатайствомъ о предоставленіи штатнымъ ординаторамъ город. больницы Н. С. Игнатовскому, И. П. Котляревскому, С. Е. Марьинесу и К. С. Горскому правъ государственной службы со времени утвержденія ихъ город. управой въ занимаемыхъ должностяхъ.

Къ воскресному отдыху служащихъ въ торговыхъ заведеніяхъ. Всѣ ходатайства о закрытіи торговыхъ заведеній по воскресеньямъ, въ теченіе цѣлаго дня, переданы для собранія данныхъ по этому вопросу помощнику гор. секретаря А. Д. Цвѣтиновичу и помощнику дѣлопроизводителя торговаго отдѣленія гор. управы В. П. Куровскому. Сдѣланы запросы по этому поводу петербургской и московской гор. управамъ. По полученіи свѣдѣній, будетъ сдѣлано представленіе въ думу объ измѣненіи обязательныхъ постановленій.

Къ этому мы должны прибавить, что владѣльцы магазиновъ въ районѣ Толкучаго рынка ходатайствуютъ объ оставленіи для нихъ прежняго порядка закрытія магазиновъ въ праздничные дни.

Командиръ 22-го драгунскаго астраханскаго генералъ-фельдмаршала Великаго Князя Николая Николаевича полка, полк. Каргаповъ вчера прибылъ въ Одессу.

Правитель канцеляріи г. одесскаго градоначальника И. А. Казариновъ возвратился изъ Нижняго-Новгорода въ Одессу.

Состоявшій при чрезвычайномъ посольствѣ султана на св. Коронованіи Ихъ Императорскихъ Величествъ—драгоманъ русскаго посольства въ Турціи, сынъ извѣстнаго поэта А. Майкова, В. А. Майковъ—возвратился, черезъ Одессу, въ Константинополь.

Праздникъ на Хаджибейскомъ лиманѣ. Напоминаемъ читателямъ о грандіозномъ праздникѣ, который устраивается сегодня съ симпатичной цѣлью на Хаджибейскомъ лиманѣ. Вечеръ обѣщаетъ быть очень интереснымъ и доставить много удовольствія публикѣ.

Гуляньe въ пользу общества спасанія на водахъ. 26 августа въ гор. саду состоится большое народное гулянье, сборъ съ котораго пойдетъ на усиленіе средствъ общества спасанія на водахъ.

Новая нумерація домовъ. Коммисія, занимающаяся разработкой вопроса о новой нумераціи домовъ въ городѣ и предмѣстьяхъ и о наименованіи вновь образовавшихся съ теченіемъ времени улицъ и переулковъ, заканчиваетъ свои труды и въ скоромъ времени представитъ въ думу докладъ по этому вопросу. Расходъ по замѣнѣ старыхъ табличекъ нумеровъ улицъ новыми падетъ на гор. кассу, расходъ-же по замѣнѣ табличекъ нумераціи домовъ произведенъ будетъ за счетъ домовладѣльцевъ.

Урожай. Все болѣе и болѣе выясняются неудовлетворительные результаты умолота на югѣ Россіи. Въ Подольской, Волынской и Кіевской губерніяхъ, гдѣ урожай представлялся прекраснымъ, во многихъ мѣстахъ хлѣба погнѣлъ отъ дождей, такъ что окончательные результаты будутъ не такъ хороши, какъ разсчитывали три недѣли назадъ. Въ Бессарабіи одна только кукуруза обѣщала хорошій урожай, но и она сильно пострадала отъ знойной погоды и мѣстами совершенно погибла. Урожай въ ближайшемъ къ Одессѣ районѣ получился крайне ничтожный. Изъ тѣхъ при-днѣпровскихъ мѣстностей, гдѣ имѣлись виды на удовлетворительный урожай, гофмаклеръ Ксантуло получаетъ теперь свѣдѣнія, изъ коихъ видно, что приходится разочароваться въ прежнихъ ожиданіяхъ. Что касается качества новаго хлѣба, то пока невозможно составить еще опредѣленнаго мнѣнія, такъ какъ привозы на нашъ рынокъ весьма ограниченные.

Если въ наступающую кампанію одесскій рынокъ будетъ питаться хлѣбомъ только того ближайшаго къ намъ района, который отправлялъ намъ свое зерно въ послѣдніе годы, то у насъ будетъ очень мало матеріала для работы въ наступающую кампанію 1896/7 гг. Урожайныя губерніи какъ Подольская, Волынская и Кіевская, къ сожалѣнію, почти совершенно отрѣзаны отъ нашего рынка существующими желѣзно-дорожными тарифами.

Открытіе отдѣленія городской станціи Юго-Западныхъ жел. дорогъ въ г. Тирасполѣ. 1 августа въ г. Тираспольѣ, Херсонской губерніи, открыто отдѣленіе бендерской городской станціи, Юго-Западныхъ желѣзныхъ дорогъ, для производства операцій по перевозкѣ грузовъ большой и малой скорости. Отдѣленіе это будетъ оперировать по 31 октября.

Образцы новыхъ сторублевыхъ билетовъ. Особенной канцеляріею по кредитной части разосланы по казначействамъ для ознакомленія образцы новыхъ кредитныхъ билетовъ 100 руб. достоинства, на которыхъ вензель въ Бозѣ почившаго Императора замѣненъ вензелемъ нынѣ Царствующаго Государя Императора Николая Александровича. Въ общемъ-же внѣшній видъ этихъ билетовъ ничѣмъ не отличается отъ прежнихъ.

Составленіе смѣты Юго-Западныхъ желѣзныхъ дорогъ на 1897 г. Въ настоящее время въ управленіи Юго-Западныхъ желѣзныхъ дорогъ происходитъ засѣданія особой коммисіи по составленію смѣтныхъ предположеній на будущій 1897 г. Въ засѣданіяхъ участвуютъ какъ агенты управленія дорогъ, такъ и представители государственнаго контроля.

Новые артезіанскіе колодцы на линіяхъ Юго-Западныхъ жел. дорогъ. Управленіе Юго-Зап. жел. дорогъ заключило съ горнымъ инженеромъ А. Э. Страусомъ договоръ на разработочныя работы по устройству артезіанскихъ колодцевъ на станціяхъ Затишье и Рахны; на первой изъ этихъ станцій буреніемъ нужно пройти въ глубину до 700 фут., на второй до 400 фут.

Предполагаемая отмѣна сбора. На основаніи дѣйствующей таксы сборовъ, взимаемыхъ желѣзными дорогами за совершеніе, черезъ посредство ихъ агентовъ при россійскихъ таможняхъ, таможенныхъ обрядностей, желѣзнымъ дорогамъ предоставлено право въ тѣхъ случаяхъ, когда расходы по совершенію таможенныхъ обрядностей не уплачиваются товарохозяевами ранѣе или при самомъ совершеніи ихъ—взимать съ этихъ послѣднихъ особый сборъ за авансированныя на указанные расходы деньги, въ размѣрѣ ½ проц. съ израсходованной суммы. Въ настоящее время, какъ газеты слышали, въ министерствѣ путей сообщенія возбужденъ и уже близокъ къ разрѣшенію вопросъ объ отмѣнѣ этого ½ проц. сбора.

Цѣна на хлѣбъ. По послѣднимъ извѣстіямъ, ожидается оживленіе цѣнъ на хлѣбъ въ виду неудовлетворительности урожая во внутреннихъ губерніяхъ и замѣчательнаго увеличенія спроса на хлѣбъ на заграничныхъ биржахъ.

Виноградную воду изъ виноградоводочныхъ заводовъ постановлено допускать въ продажу въ районѣ казенной продажи на коммисію за 10 проц. съ продажной цѣны.

Изслѣдованіе донецкихъ углей. Проффесоръ горнаго института В. Ф. Алексѣевъ обратился въ совѣтъ съѣзда южныхъ горнопромышленниковъ съ просьбой доставить ему образцы продажныхъ сортовъ каменнаго угля и антрацита, отпускаемыхъ съ главнѣйшихъ рудниковъ донецкаго бассейна, для производства химическаго изслѣдованія, цѣль котораго отчасти научная, отчасти практическая, имѣющая въ виду установить техническую стоимость разныхъ сортовъ донецкаго угля. Изслѣдованіе это будетъ закончено въ текущемъ году, и результаты его будутъ опубликованы.

Коммисія, состоявшая изъ ординатора психіатрической лѣчебницы г. Кассовскаго въ присутствіи городового врача г. Порываева, произвела третьяго дня освидѣтельствованіе здоровья (въ умственномъ отношеніи) бывшаго приватника городскихъ скотобоенъ Романова. Послѣдній признанъ больнымъ.

Интересное разъясненіе сдѣлано Бессарабскимъ Губернскимъ Присутствіемъ, по вопросу о власти участковыхъ земскихъ начальниковъ, относительно сельскихъ и волостныхъ, должностныхъ лицъ. Разъясненіе такое было вызвано слѣдующимъ обстоятельствомъ.

На имя, земскаго начальника 4 уч. Бендерскаго уѣзда поступила жалоба арендатора имѣнія Ерабешкъ, о вымогательствѣ у него сельскимъ писаремъ с. Тоналъ Шаркевичомъ 5 р. за выдачу изъ сельскаго управленія удостовѣренія на безпрепятственный прогонъ скота. Въ виду того, что сказанная жалоба подтвердилась, тѣмъ болѣе, что и самъ Шаркевичъ не отрицалъ того обстоятельства, что за удостовѣреніе онъ получилъ 5 р., земскій начальникъ арестовалъ Шаркевича на одѣ сутки, а затѣмъ, по неблагонадежности, совсѣмъ удалилъ отъ службы. Такія дѣйствія земскаго начальника были обжалованы Шаркевичемъ въ Бессарабское Губернское Присутствіе, которое, оставивъ эту жалобу безъ послѣдствій, разъяснило, что земскимъ начальникамъ предоставляется право земскихъ и волостныхъ должностныхъ лицъ за маловажные проступки подвергать, безъ всякаго формальнаго производства, дисциплинарному взысканію и аресту не свыше 7 дней и имъ же принадлежитъ право удалять отъ должности неблагонадежныхъ волостныхъ и сельскихъ должностныхъ лицъ, и рѣшенія такія считаются окончательными и подлежащими немедленному исполненію.

Натуральныя повинности въ Одесскомъ уѣздѣ. Въ теченіе минувшаго года въ Одесскомъ уѣздѣ существовали: дорожная, арестантская, подводная, квартирная, общая воинская повинности и повинность по истребленію вредныхъ животныхъ и насѣкомыхъ.

Дорожная повинность исполнялась населеніемъ 37 сельскихъ обществъ. Исправлено дорогъ на протяженіи 290 верстъ, 904 саж. Для исполненія повинности было наряжено 3516 пѣшихъ рабочихъ и 871 конныхъ. Земствомъ на дорожныя снаряженія израсходовано 23.371 руб.

Арестантская повинность отбывалась жителями 90 поселеній и 2-хъ городовъ Малка и Овидіополя. Число содержавшихся въ 1895 г. арестантовъ по всѣхъ этихъ пунктахъ было 904 чел., препровожено изъ одного мѣста въ другое 2007 чел. Кромѣ 2019 руб., составленныхъ вознагражденіе обществамъ за препровожденіе арестантовъ, земство израсходовало на содержаніе арестныхъ домовъ и арестуемыхъ въ нихъ 2203 руб. Подводная повинность отбывалась населеніемъ 133 сельскими обществами и двумя городами—Очаковомъ и Малкою. Всего-же по уѣзду выставлено было 4882 подводы. Дѣятельность пѣхотъ земскихъ почти выразилась въ отпускѣ 27,700 лошадей, изъ которыхъ 1093 лошади отпущены были за прогонъ, 24,087 осѣсъ пропонъ и 1627 нарочныхъ. Всего было пройдено отпущенными лошадьми 455,005½ верстъ, содержаніе-же всѣхъ почти обошлось въ 29.981 руб. Весь расходъ земства на подводную повинность составлялъ 33.017 руб. Квартирная повинность отбывалась 47 сельскими обществами и двумя городами. Повинность по истребленію вредныхъ животныхъ установлена была какъ и въ предыдущіе годы для истребленія сусликовъ. Всѣ владѣльцы земель въ Одесскомъ уѣздѣ—казна, города, сельскія общества, частные собственники, церковные причты и военное вѣдомство обязаны были представить до 1-го мая по 1-му суслику съ каждой десятины, принадлежащей имъ земли. Всего сусликовъ было истреблено—401,491 шт., въ томъ числѣ за вознагражденіе—61,375 шт. Къ исполненію воинской повинности привлечено было въ уѣздѣ по призывнымъ спискамъ—1754 чел. и по дополнительнымъ—150, болѣе-лежки въ 1894 г. на 177 чел. Изъ этого числа къ пріему на службу было назначено—549 чел.

Въ одесскомъ японскомъ консульствѣ получено оффиціальное сообщеніе японскаго правительства о происшедшемъ нѣсколько времени тому назадъ страшномъ цуновденіи въ сѣверной части Японіи. Наводненію подвергнулись 3 провинціи: Ивате, Міаги и Аумари. Въ провинціи Ивате погибло—23.309 человѣкъ, ранено—4906 человѣкъ, въ Міаги пострадало—3.344 чел., ранено—715 чел. и въ пров. Аумари погибло—346 человѣкъ, ранено—213 человѣкъ. Организованы комитеты для сбора пожертвованій для семействъ погибшихъ. Одесское японское консульство также посылаетъ пожертвованіе въ Японію.

Гостившій въ Одессѣ русскій консулъ въ Варнѣ г. Брандтъ вчера выѣхалъ изъ Одессы въ Петербургъ.

Одесская уѣздная земская управа приступила къ составленію очерка развитія земской медицины въ уѣздѣ за все время существованія управы съ 1865 по 1895 гг.

И. д. предсѣдателя правленія общ. Черноморско-Дунайскаго пар. Л. А. Ждановъ и правительственный директоръ этого общ. Н. Л. Кочетовъ третьяго дня возвратились изъ своей поѣздки по Дунаю.

Мир. судья 8 уч. г. Лясковецкій получилъ отпускъ и въ завѣдываніе камерой этого участка вступилъ мир. судья 12 уч. г. Никифоровъ.

Опозданная вещь. На-дняхъ у насъ была помѣщена замѣтка о разбиравшемся дѣлѣ Т. Василенко, приговоренномъ мир. судьей 1 уч. къ выговору за утайку найденной имъ брилліантовой броши нѣсколько мѣсяцевъ тому назадъ. Брошь эта была опознана и какъ оказалось принадлежитъ г-жѣ Ѳ. В. Рубецъ.

Духовное завѣщаніе супруги А. Люмана вчера представлено было г. мировому судьѣ 3-го участка для вскрытія.

Евро-винаторговцы. Управляющимъ акцизными сборами Херсонской губерніи разрѣшена продажа виноградныхъ винъ аптекамъ гор. Одессы. Нѣкоторые уже пооткрывали торговли.

Уѣздныя новости. На-дняхъ, какъ у насъ сообщалось, въ колодцѣ, въ саду г. Сухомлинова, найденъ былъ трупъ садовника кр. Погребного съ перерѣзаннымъ горломъ. Теперь по подозрѣнію въ убійствѣ Погребного арестованъ Ф. Шевченко, который, какъ передаютъ былъ съ покойнымъ не въ ладахъ и въ присутствіи другихъ обѣщалъ отомстить Погребному. Участіе Шевченко въ убійствѣ подтверждается его собственнымъ признаніемъ, что если сего не выручатъ свидѣтели, онъ многихъ потянетъ за собой.

— 2 авг. въ с. Троицкомъ на пожарѣ въ д. кр. І. Калугина были задушены дымомъ дѣти пострадавшаго 15-лѣтній мальчикъ Алексѣй и 5-лѣтняя Ирина.

Новая линія «конки» отъ Б.-Фонтана до дачи Ковалевскаго работаетъ довольно хорошо; но праздничнымъ днямъ въ движеніи находятся 3 вагона.

Бѣшеная ѣзда. Ломовой извочикъ А. Джевецкій, проѣзжая по Еврейской ул., наскочилъ на вагонъ № 142 и сбросилъ со ступеньки стоявшаго пассажира И. Березовскаго. Послѣдній, къ счастію, при паденіи отдѣлался легкими ушибами.

Городскія происшествія.

Живущій въ д. Соловьева по Староконной площади Е. Косиковъ заявилъ полиціи, что изъ квартиры его совершена кража разныхъ вещей на 50 руб.

— Изъ колбасной лавки Бруно Цимбало, на Ланжероновской ул., въ д. Вагнера, совершена кража разныхъ вещей.

— Полиціею Бульварнаго уч. задержаны Н. Непомнящій и А. Фельдманъ, которыми въ пріютѣ Гербера на Таможенной площади похищены у Шнейдера золотые часы, стоившіе 55 руб.

— Кандидатъ правъ А. Бялинскій заявилъ полиціи Бульварнаго уч., что въ вагонѣ «конки» по Почтовой линіи у него похищены часы стоившіе 120 руб.

— Въ Александровскомъ паркѣ задержаны Ш. Пацковскій и Д. Арбузинъ которые у А. Сельфмана совершили кражу.

— Живущая въ д. Шехтера по Еврейской ул., К. Хесинъ заявила полиціи, что изъ квартиры ея совершена кража разныхъ вещей на 250 руб.

— Изъ квартиры Р. Шапошникова въ домѣ Шлезна по Пушкинской ул. совершена кража разн. серебряныхъ подсвѣчниковъ стоящихъ 100 р.

Крушеніе поѣзда.

Еще новое крушеніе на Юго-Восточной жел. дорогѣ,—это уже кажется шестое въ теченіе мѣсяца. 27 іюля въ 4 часа дня на 611 верстѣ разбился товарный поѣздъ. Поѣздъ шелъ въ «Каменскъ» со станціи «Сѣверо-Донецкой»; вагоны нагружены были мануфактурнымъ товаромъ. 6 вагоновъ разбиты въ щепки, убитъ слесарь, возвращавшійся съ работъ со станціи «Сѣверо-Донецкой». Причина крушенія, какъ „Д. Р.“ передаетъ, лопнувшая ось колеса одного изъ вагоновъ въ серединѣ поѣзда. Говорятъ, ось эта была уже прежде надтреснута. Удивительно, какъ-же это желѣзнодорожные агенты могли пропустить такой вагонъ на передачѣ и какъ вообще попадаютъ подобные вагоны въ составъ поѣздовъ? Въ день крушенія пассажирскіе поѣзда №№ 2 и 6 задержаны были на станціяхъ «Каменскъ» и «Глубокая».

Мы уже сообщали о крушеніи курьерскаго поѣзда на Владикавказской ж. д. въ ночь съ 26 на 27 іюля. Пассажиры этого поѣзда были доставлены въ Ростовъ № 3 почтовымъ поѣздомъ. 27 іюля они тѣмъ-же поѣздомъ отправились далѣе на сѣверъ и вдругъ на станціи „Зверево“ поѣздъ надолго задерживаютъ. Почему?—Спрашиваютъ удивленные пассажиры—Нельзя ѣхать; путь занятъ: впереди крушеніе поѣзда. — Какъ! кричатъ перепуганные пассажиры,—опять крушеніе. Да что-же это такое! Многіе уже собирались идти пѣшкомъ, но ихъ сумѣли успокоить...

Да и на самомъ дѣлѣ, что-же остается дѣлать въ такихъ случаяхъ, какъ не идти пѣшкомъ; вѣдь жизнь-то всякому дорога... Какъ скоро будетъ новое крушеніе и на какой именно верстѣ—пока неизвѣстно.

Морскія новости

Пар. Добровольнаго флота „Нижній Новгородъ“ прибылъ вчера въ Одессу изъ Ханькоу, съ грузомъ чая въ 4965 тоннъ, подъ командою лейтенанта Акимова. Кромѣ чая пароходъ доставилъ изъ Владивостока 3-хъ пассажировъ душеномобольныхъ при 11-ти нижнихъ чинахъ. Спускъ пассажировъ производился въ присутствіи корабельнаго смотрителя В. В. Анисимова. Завтра приступятъ къ выгрузкѣ чая.

Движеніе пароходовъ Добровольнаго флота. Пар. „Екатеринославъ“ 5-го августа прошелъ утромъ Пертъ-Сандъ.

Монашеское судно „Св. Илія“, подъ командою шкипера о. Діогена отошло вчера на Аѳонъ.

Крейсеръ перваго ранга «Россія» начнетъ кампанію 15 августа. Работы на крейсерѣ подвигаются настолько успѣшно, что онъ осенью будетъ переведенъ въ Кронштадтъ и будетъ первымъ судномъ, которое предполагается ввести въ новый докъ для осмотра и окраски подводной части. Открытіе этого дока послѣдуетъ въ концѣ августа; начнетъ кампанію находящійся въ Кронштадтѣ въ гаванѣ новый броненосецъ береговой обороны „Адмиралъ Ушаковъ.“ Существуетъ предположеніе отправить его осенью въ заграничное плаваніе.

Письмо въ редакцію.

М. г. г. редакторы! Не откажите дать мѣсто въ вашей уважаемой газетѣ описанію возмутительнаго инцидента, наглядно рисующаго жестокость нравовъ поѣздной прислуги Кулябицкой вѣтви. 4 августа десятичасовымъ поѣздомъ я отправлялся на Андреевскій ламцатъ. Въ вагонѣ, куда я сѣлъ, общее вниманіе обращалъ на себя мальчикъ лѣтъ 14—15, у котораго ноги было настолько искривлены и изуродованы, что онъ не могъ ни одновременно двигать и, какъ пластъ, лежалъ на полу вагона. Одѣтый въ какое-то рубище, полунагой, съ изможденнымъ страдальческимъ лицомъ,—онъ производилъ на публику потрясающее впечатлѣніе. Рядомъ съ нимъ находился другой мальчикъ такихъ-же какъ и онъ лѣтъ, такой-же изуродованный и также полуодѣтый. Онъ всѣхъ своихъ болѣзнь исцѣляющаго родителя (можетъ быть, и брата), вѣроятно надѣялся на какое-то „чудесное“ исцѣленіе, такъ какъ всѣхъ цѣлебныхъ свойствъ лимановой воды недостаточно, чтобы поднять на ноги это изуродованное созданіе. Начался контроль. У мальчиковъ билетовъ не оказалось. Кондукторъ и контролеръ что-то пробормотали, кажется, пригрозили имъ и отправились дальше. Подъѣхали къ купальнямъ. Здоровый мальчикъ (выраженіе не совсѣмъ точное) взвалилъ себѣ на спину больного и, изнемогая подъ тяжестью, двинулся къ выходу. Въ это время выскочилъ кондукторъ и загородилъ имъ путь. Мальчуганы подняли страшный плачъ. Сердце даже не сантиментальнаго пассажира буквально обливалось кровью при видѣ такой сцены. Публика сейчасъ-же бросилась къ кондуктору и, узнавъ, что ихъ не пускаютъ, какъ необилетчиковъ, изъявила готовность сдѣлать за уплатить. (Нужно замѣтить, что билеты здѣсь можно получать и въ вагонѣ). Но послѣдній съ безцѣльнымъ хладнокровіемъ заявилъ, что теперь билеты брать уже поздно, и что онъ долженъ доставить мальчугановъ на станцію для составленія протокола. Публика возмутилась. Кондуктору стали доказывать, что разъ билеты можно получать въ вагонѣ, то безразлично, когда они будутъ—ты—раньше или позже, что за мальчугановъ уплатили бы въ самомъ началѣ, если-бъ знали, въ чемъ дѣло, что, наконецъ, нужно-же имѣть хоть сколько-нибудь сострадания, но... «сознаніе долга» взяло у кондуктора верхъ надъ чувствомъ человѣчности, и приговоръ надъ мальчуганами, дрожавшими отъ страха, былъ произнесенъ. Ихъ доставили на смотръ на всеобщій протестъ публики на станцію для составленія протокола. Публика двинулась за грязнымъ кондукторомъ. Вызвали контролера. Тотъ сначала не понялъ, почему вызывалось все это дѣло, ведь уплатить деньги, но потомъ очевидно сообразилъ, что нужно-же подержать агитатора кондуктора и сталъ въ свою очередь доказывать, что мальчики виновны въ томъ, что «сами» не пожелали купить билеты! Какая-то странная философія и «непонятное,—если не сказать болѣе толкованіе кондукторскаго долга».

Только послѣ самаго активнаго вмѣшательства публики, кондукторъ получилъ деньги, отъ которыхъ раньше отказывался, освободилъ мальчишекъ. Этимъ несчастнымъ калѣкамъ пришлось пѣшкомъ возвращаться къ купальнямъ.

Всѣ были возмущены такимъ жестокимъ обращеніемъ съ больными немогущими постоять за себя.

Кондукторы знаютъ, передъ кѣмъ можно свою власть показать.

К—чъ

НЕКРОЛОГЪ.

† архимандритъ Григорій.

1 августа скончался одинъ изъ старѣйшихъ представителей духовенства московской епархіи, настоятель Андроникова монастыря о. архимандритъ Григорій, извѣстный своими многочисленными трудами въ области духовной литературы

29 іюля, утромъ, скончалась отъ воспаленія легкихъ вдова покойнаго поэта Теннисона. Она хворала недолго, хотя была вообще слабаго здоровья.

Г-жа Теннисонъ въ дѣвичествѣ называлась Селвудъ; за Теннисона она вышла въ 1850 году; у нихъ было пятеро дѣтей.

Между дѣломъ.

Парализованная.

Очеркъ-былъ изъ жизни нашихъ лимановъ.

I.

Поѣздъ съ шумомъ и свистомъ подходитъ къ платформѣ.

Здоровые пассажиры радостно выскочили изъ вагоновъ, больные слабо волочили ноги. Каждое движеніе, судя по ихъ изможденнымъ лицамъ, доставляло имъ мученіе.

Наконецъ, изъ пассажирскихъ вагоновъ стали выносить такихъ, которые не могли двигаться безъ посторонней помощи.

— Коляску, ради Бога кресло какое-нибудь!—молила молодая женщина: Здѣсь лежитъ въ вагонѣ парализованная...—Ее на рукахъ необходимо вынести. Нѣтъ-ли тутъ людей?..

Но люди всѣ разбѣжались. Работы было всѣмъ и всѣ спѣшили удовлетворять тѣмъ, кто по наружному виду обѣщалъ лучше вознаградить за трудъ.

Молодая женщина въ большой тревогѣ начала бѣгать по платформѣ, произнося какія-то безсвязныя фразы.

— Боже мой, что-же будетъ! Аня тамъ одна, она будетъ бояться.

— Барыня, или что нужно?—вдругъ услыхала она голосъ здороваго парня, подбѣжавшаго къ ней.

— Голубчикъ, поскорѣй — сюда! Больную нужно вынести.

— Съ нашимъ удовольствіемъ. Не безпокойтесь, сударыня, вынесемъ. Погодите, я сбѣгаю за кресломъ.

Прошло еще нѣсколько томительныхъ минутъ.

Больная, уткнувшись въ уголъ вагона, безучастно смотрѣла на все окружающее.

Она завидовала и сестрѣ своей, которая все бѣгаетъ и суетится; она не могла равнодушно видѣть вокругъ себя этихъ здоровыхъ людей, которые поднимаютъ огромныя тяжести; она-же лежитъ пластомъ вотъ уже два года.

Она не можетъ двигать ни руками ни ногами.

Она, бѣдная, сознаетъ, что всѣмъ въ тягость, что жизнь потеряла для нея всякую цѣну.

А жить все-же хочется, она молода, она еще не видѣла двадцатой весны, а уже двадцать разъ роптала на Бога.

— Господи, зачѣмъ Ты смерти мнѣ не пошлешь?

Инстинктъ жизни говорилъ сильнѣе голоса разсудка...

Но прибылъ человѣкъ съ кресломъ на колесахъ и прервалъ ходъ ея мыслей.

II.

Аня съ любопытствомъ осматривала мѣстность, по которой ее провозили.

На берегу барахтались въ водѣ женщины, дѣти.

Нѣкоторыя лежали и, повидимому, нуждались въ посторонней помощи, другія съ какимъ-то радостнымъ чувствомъ бросались въ воду, какъ-бы заранѣе предвкушая прелесть исцѣленія.

Аня слабо улыбнулась.

Вотъ эта самая вода должна и ее вылѣчить. По крайней мѣрѣ, и родные, и знакомые все говорили ей:

— Поѣзжайте, барышня, на лиманъ. Покупайтесь, ванны принимайте, выздоровѣете скоро, очень скоро.

— Господи, неужели я выздоровѣю,—говорила съ тайнымъ трепетомъ бѣдная дѣвушка.

Она старалась вѣрить. Она сознавала, что только вѣра чудеса творитъ. Она вѣритъ, она будетъ крѣпко вѣрить всѣмъ—и доктору, и сестрѣ, и *ему*.

И эта больная, парализованная, имѣла *его*... Она также страстно хотѣла выздоровѣть, какъ хотѣла быть любимой *имъ*, но не изъ сострадания, изъ жалости, а какъ всѣ хорошія, молодыя, здоровыя дѣвушки.

Вотъ она прибыла въ свое новое помѣщеніе.

Дача оказалась хорошей и удобной. Кругомъ цвѣты, кругомъ дѣтскій шумъ и гамъ. Кругомъ тарантитъ съ утра до вечера ея сосѣдка.

Преоригинальная женщина. Она вѣчно говоритъ и никогда не устаетъ.

Пробовали ее одну оставить въ комнатѣ—она не умолкала. Она все-таки, какъ-бы галлюцинируя, что-то такое говорила.

Но какъ было больно Анѣ,

Паровая Мебельная Фабрика И. ДРАЧИНСКАГО,

Софіевская, уголъ Преображенской, домъ № 34. Фабричный Магазинъ Надеждинская, уголъ Сабанѣева моста домъ № 19. Отдѣленіе Фабричнаго Магазина Екатерининская, домъ Лоинскаго Штерна Кредита противъ

ВЪ МАГАЗИНАХЪ ИМѢЕТСЯ ГОТОВАЯ МЕБЕЛЬ. ПРИНИМАЮТСЯ ЗАКАЗЫ. ТЕЛЕФОНЪ № 9.

Озимая: 700 ч. 10 п. 12 ф. Терещенко—Вайнштейнъ 75 к. перес.; 3500 ч. 9 п. 30 ф. Трахтенбергъ—Юровскій 74 п. баржа, 300 ч. 10 п. 10 ф. Клейманъ—Барбашъ 75 к. молд.

Кукурузы, 1500 ч. Мичинскъ—Григеръ 44 к. молд.

Гирка. 1700 ч. 9 п. 20 ф. Баржанскій—Вейнштейнъ 70 к. баржа.

СПРАВОЧНЫЙ ОТДѢЛЪ.

Мѣсяцословъ

Вторникъ. 6 (18) августа. Преображеніе Господне.

Среда. 7 (19) августа М. Дементія и Пимена.

Прибывшіе въ Одессу.

5-го августа

Петербургская гост. Карганов А. С. изъ Гурасполи, Малюжковъ А. С. изъ Ялты, Лупандина Н. М. изъ Кіева, Бородачевъ А. А. изъ Москвы, Суслинъ В. Н. съ женою изъ Кавказа.

Швейцарская гост. Дьяченковъ В. Е. изъ Николаева, Баннеръ Ш. Я. изъ Елисаветграда, Карра С. А. изъ Казарата, Маркова Г. И. изъ Кишинева, Прибытковъ М. А. изъ Николаева, Стамбулова Г. М. изъ Камрата, Вильчковскій П. Я. изъ Петербурга, Бидинкисъ А. Г. изъ заграницы, Можаковъ М. Н. изъ Виленска.

Гост. Франціи. Одинцовъ Б. П. изъ Анапы, Пашуловъ С. М. изъ Евпаторіи, Сойфифъ изъ Умани, Фонъ-Шнидеръ Г. Р. изъ Николаева, Штейнбергъ С. М. изъ Кишинева.

Европейская гост. Цудекъ Л. изъ Кіева, Собекъ В. оттуда-же, Пугачицкій оттуда-же, Берашъ Ф. изъ Москвы, Лацхеръ Е. изъ заграницы.

Списокъ недоставленныхъ телеграммъ

Изъ Петровѣровки — Никитину, Балты — Фельдштейну, Кишинева—Вайнгуту, Елисаветграда—Сушенковой, Таганрога—Красненру, Петербурга—Юровскій 74 п. баржа, 300 ч. 10 п. 10 ф. Клейманъ—Барбашъ 75 к. молд.

Кукурузы, 1500 ч. Мичинскъ—Григеръ 44 к. молд.

Гирка. 1700 ч. 9 п. 20 ф. Баржанскій—Вейнштейнъ 70 к. баржа.

Судебный указатель.

Въ одес. военно-окружномъ судѣ назначены къ слушанію, при открытыхъ дверяхъ, слѣд. дѣла:

На 8 августа, въ 11 ч. утра.

О нижнихъ чинахъ Измаильскаго резервнаго баталіона сефрейторѣ Василіи Лукновѣ и пехотинцѣ 8 Донского казачьяго полка и нестроевыхъ младшаго разряда Степанѣ Кузнецовѣ и Матвѣѣ Косоротовѣ, обв. по 1042 ст. улож. о нак. угол. и испр.

На 14 августа, въ 11 ч. утра.

О рядн. 60 пѣх. Замосонскаго полка Захаріи Апостоловѣ, обв. по 105, 115 п. 1 ч. 1 л. п. 101 п. 1 и 178, 3 и 109 ч. 2 ст. XXII кн. С. В. П. 1869 г., изд. 2-о.

Въ городскомъ съѣздѣ мировыхъ судей назначены на 7-е августа къ слушанію слѣдующія дѣла:

1) Полищука съ Фридмана 11 р. 2) Слоковича съ Анджело 22 р. 50 к., 3) Затковой съ Эллиной 5 р., 4) Руспаковой съ Лейзицеру о возвр. вѣнч. свид. 5) Фингельберга съ Гана 100 руб. 6) Лобера съ Малого 200 р. 7) Шуликовскаго къ Кофоносу о наймѣ. 8) Прилукера съ Ботвинниковъ 142—30 к. 9) Балариновскаго съ Сарачъ 453—13 к. 10) Сутягина къ Хулину о возвр. мебели 11) Зандфлова къ Герасимскомъ и Гаманюкъ о наймѣ. 12) Денисенко къ Денисенко о возвр. свид. 13) Барбати съ Хлыко 147 р. 14) Рубинштейна и Аріе съ Городецкаго 210 р. 81 к. 15) Добродѣева съ Шестакова 140 к. 16) Клиженичъ съ Мартынова 141 р. 65 к. 17) Нуцельмана съ Конаранова 45 р. 18) Зусьмана къ Каневскому о возвр. векселей. 19) Общ. водопр. съ Поммеръ 42 р. 12 к. 20) Бурштейнъ къ Бурштейну и Раммъ объ имущ. 21) Общ. водопр. съ Сокаллы 142 р. 20 к. 22) Вилидиса къ Наполонко и Константино объ имущ. 22) Бесѣдерскаго съ Бермана и Василиера 200 руб. 24) Соколова съ Солимонскаго 169 руб. 27 к. 25) Торг. х. Шполинскій съ Берлиневскаго и Френкеля 147 р. 50 к. 26) Э. Бенделя съ Д. Л. Вейнера 58 р.

Назначены на 8 августа

Консультаціонное бюро помощ. прис. пов. при судѣ мин. судей на Бульварѣ, отъ 12 до 2 час. Дежурные: гг. Келлманъ, Лагранжъ и Розенъ.

ТЕАТРЫ и ЗРѢЛИЩА.

Во вторникъ, 6 августа.

Грандъ-Отель. Ежедневно «Буффъ-Парисіенъ» (Buff-Parisien). Начало въ 8½ час. вечера.

Августа 9, пятница, «Святославъ» изъ кругового товаро-пассажирскаго рейса.

Отойдутъ изъ Карантинной гавани по линіямъ: Александрійской прямой и кругової:

Августа 6, вторникъ, въ 4 ч. дня, «Россія» Александрійскимъ круговымъ рейсомъ.

Августа 10, суббота, въ 4 ч. дня, «Царица» прямымъ Александрійскимъ рейсомъ.

Ожидаются въ Карантинную гавань:

Августа 6, вторникъ, «Цесаревичъ» изъ кругового Александрійскаго рейса.

Августа 9, пятница, «Екатерина II» изъ Черноморско-Болгарскаго рейса.

Въ слѣдующій С.-Петербургскій рейсъ отойдетъ изъ Одессы 20-го августа пароходъ Д. Ф. «Нижній Новгородъ».

Одесса-Аккерманъ.

Со вторника, 5 марта, пароходъ „ТУРГЕНЕВЪ" совершаетъ ежедневные пассажирскіе рейсы между Одессою и Аккерманомъ и обратно, кромѣ субботъ, выходъ Одессы (Воскресный молъ) въ 7 ч. утра въ Аккерманъ — въ 1 час. 30 мин. дня

Движеніе пароходовъ Россійскаго Общества Транспортовъ

По Крымско-Кавказской линіи отходитъ изъ Одессы по средамъ въ полдень кругової линіей и по воскресеньямъ въ полдень съ заходомъ въ Севастополь, Ѳеодосію, Новороссійскъ, Поти и Батумъ отъ пристани на НОВОМЪ МОЛѢ, гдѣ производится пріемъ грузовъ и выдача пассажирскихъ билетовъ.

По Николаевской линіи пароходъ будетъ отходить ИЗЪ ОДЕССЫ по понедѣльникамъ, средамъ и пятницамъ въ 10 час. вечера, ИЗЪ НИКОЛАЕВА по вторникамъ, четвергамъ и субботамъ въ 12 час. ночи.

ДВИЖЕНІЕ ПОѢЗДОВЪ Юго-Западныхъ желѣзн. дорогъ.

Отходъ поѣздовъ.

Курьерскій № 2 Главной линіи отходитъ изъ Одессы Гл. въ 8 ч. 00 м. веч.

Курьерскій № 2 bis на Кишиневъ отходитъ изъ Одессы Гл. въ 7 ч. 16 м. веч.

Почтовый № 4 отходитъ изъ Одессы Гл. въ 9 ч. вечера.

Пассажирскій поѣздъ № 6 отходитъ изъ Одессы Гл. въ 10 ч. утра. (Имѣетъ въ Казатинѣ прямое сообщеніе съ курьерскимъ, слѣдующимъ на Петербургъ).

Пассажирскій № 8 на Елисаветградъ и Кишиневъ отходитъ изъ Одессы Гл. въ 11 ч 50 м. вечера.

Пассажирскій № 10 изъ Одессы Главная въ 7 час. 30 мин.

Прибытіе поѣздовъ.

Курьерскій № 1 Главной линіи прибываетъ въ Одессу Гл. въ 9 ч. 43 м. утра.

Курьерскій № 1 bis изъ Кишинева прибываетъ въ Одессу Гл. въ 12 ч. 34 м. дня.

Почтовый № 3 прибываетъ въ Одессу-Главную въ 8 ч. 16 м. утра.

Пассажирскій № 5 прибываетъ въ Одессу Главную въ 7 ч. 55 м. вечера (имѣетъ прямое сообщеніе въ Казатинѣ съ курьерскимъ изъ Петербурга).

Пассажирскій № 7 изъ Елисаветграда и Кишинева прибываетъ въ Одессу Гл. въ 6 ч. 37 м. утра.

Пассажирскій 9 прибываетъ въ Одессу изъ Кіева на Одессу Глав. въ 9 ч. 45 м. утра

Куяльницкій лиманъ.

Изъ Одессы-Портъ на Куяльникъ.

Первый поѣздъ въ 6 час. утра и потомъ чрезъ каждый часъ до 11 час. ночи; изъ Куяльника въ Одессу-Портъ поѣздъ въ 7 час. утра, потомъ каждый часъ и послѣдній поѣздъ—11 час. 35 м. ночи.

(Между Одессой-Главной и Куяльникомъ (безъ захода на ст. Портъ).

Изъ Одессы № 8 bis въ 9 ч. 15 м. утра, № 20 bis въ 3 ч. 15 мин. дня; изъ Куяльника № 11 bis въ 11 ч. 44 м. утра и № 23 bis въ 5 ч. 35 м. вечера.

Поѣзда трамвая на Хаджибейскій лиманъ.

Отъ Нарышкинскаго спуска: 5 ч. 35 м. утр., 6 ч. 30 м., 7 ч. 10 м., 7 ч. 50 м., 8 ч. 30 м., 9 ч. 10 м., 9 ч. 50 м., 10 ч. 30 м., 11 ч. 10 м., 11 ч. 50 м., 12 ч. 30 м., 1 ч. 10 м., 1 ч. 50 м., 2 ч. 30 м., 3 ч. 10 м., 3 ч. 50 м., 4 ч. 30 м., 5 ч. 10 м., 5 ч. 50 м., 6 ч. 30 м., 7 ч. 10 м., 7 ч. 50 м., 8 ч. 30 м. и 9 ч. 10 м. веч.

Съ лимана: 6 ч. 30 м. утр., 7 ч. 10 м., 7 ч. 50 м., 8 ч. 30 м., 9 ч. 10 м., 9 ч. 50 м., 10 ч. 30 м., 11 ч. 10 м., 11 ч. 50 м., 12 ч. 30 м. 1 ч. 10 м. 1 ч. 50 м., 2 ч. 30 м., 3 ч. 10 м., 3 ч. 50 м., 4 ч. 30 м., 5 ч. 10 м., 5 ч. 50 м., 6 ч. 30 м., 7 ч. 10 м., 7 ч. 50 м., 8 ч. 30 м. и 9 ч. 10 м. и 10 ч. веч.

Поѣзда трамвая на Б.-Фонтанъ. Отъ города: въ 6 ч. у., 6 ч. 30 м. у., 7 ч. 10 м. у. 7 ч. 50 м. у., 8 ч 30 м. у., 9 ч. 10 м. у., 9 ч. 50 м. у., 10 ч. 30 м. у., 11 ч. 10 м. у., 11 ч. 50 м. у., 12 ч. 30 м. у., 1 ч. 10 м. дня, 1 ч. 50 м., 2 ч. 30 м. д., 3 ч. 10 м., 3 ч. 50 м., 4 ч. 30 м., 5 ч. 10 м., 5 ч. 50 м., 6 ч. 30 м., 7 ч. 10 м., 7 ч. 50 м., 8 ч. 30 м., 9 ч. 10 м. и 9 ч. 50 м. веч. По воскр. и праздич. дням доплат. отходъ въ 10 ч. 30 м.

Отъ Большого Фонтана въ 7 ч. у утра, 7 ч 40 м., 8 ч. 20 м., 9 ч., 9 ч. 40 м., 10 ч. 20 м., 11 ч., 11 ч. 40 м., 12 ч. 20 м., 1 ч., 1 ч. 40 м., 2 ч. 20 м., 3 ч., 3 ч. 40 м., 4 ч. 20 м., 5 ч., 5 ч. 40 м., 6 ч. 20 м., 7 ч., 7 ч. 40 м., 8 ч. 20 м. 9 ч. 9 ч 40 м., 10 ч. 20 м., и 11 ч. вечера. По воскрес. и празд. дням послѣдній отходъ въ 10 ч. 30 м. вечера

Елисаветградская Уѣздная Земская Управа

объявляетъ, что на 16-е августа 1896 года, въ помѣщеніи, занимаемомъ ею въ гор. Елисаветградѣ, назначаются окончательные торги на отдачу въ арендное содержаніе принадлежащей земству ЗЕМЛИ въ количествѣ 1750 десятинъ, находящейся вблизи города Вознесенска.

Желающіе взять въ аренду упомянутую землю могутъ разсматривать планы и кондиціи въ Земской Управѣ ежедневно, кромѣ воскресныхъ и праздничныхъ дней. 9220—Е—1

Судебный приставъ

при одесскомъ городскомъ съѣздѣ мировыхъ судей Д. П. Васютинскій, на основаніи 1030 ст. уст. гражд. судопр., объявляетъ, что 8-го августа 1896 года, въ 10-ть часовъ утра, будетъ произведена публичная продажа движимаго имущества, принадлежащаго Исаакъ Згулу по претензіи Максима Синдвера, заключающагося въ обстановкѣ магазина и проч., оцѣненнаго въ 201 руб.

Продажа будетъ производиться въ Бульварномъ полиц. участкѣ г. Одессы, на Дерибасовской ул., въ д. Бродскаго. 8980—В—1

Судебный приставъ

при одесскомъ городскомъ съѣздѣ мировыхъ судей Н. Д. Герардовъ, на основаніи 1030 ст. уст. гражд. судопр. объявляетъ, что 11-го августа 1896 года въ 12 ч. утра будетъ произведена публичная продажа движимаго имущества, принадлежащаго Кузьмѣ Плесскому, заключающагося въ дошадяхъ, коровахъ и проч., оцѣненнаго въ 485 руб.

Продажа будетъ производиться въ Дальницкомъ участкѣ гор. Одессы, въ Дальникѣ, при сборномъ домѣ. 9219—Г—1

Судебный приставъ

при одесскомъ город. съѣздѣ мировыхъ судей Д. П. Васютинскій, на основаніи 1030 ст. устав. гражданск. судопр. объявляетъ, что 13-го августа 1896 года, въ 10-ть часовъ утра будетъ произведена публичная продажа движимаго имущества принадлежащаго Моисею Островскому, по претензіи Шаи Каплуна, заключающагося въ разной кожаной обуви и проч., оцѣненнаго въ 516 руб.

Продажа будетъ производиться въ Михайловскомъ полиц. участкѣ г. Одессы, на станціи ю.-з. ж. д. Большой вокзалъ. 9240—В—1

АУКЦІОНЪ.

Въ четвергъ, 8-го августа, въ 10 час. утра, по требованію инспектора русскаго страхованго о-ва, на Торговой улицѣ, въ домѣ Сапцендахера, въ магазинѣ Конуленко будетъ продаваться съ публичнаго торга разная фаянсовая, стеклянная и желѣзная посуда. 9353—А—1

Студентъ-математикъ

ищетъ уроковъ по всѣмъ предметамъ гимназическаго курса. Адресъ просить оставлять въ конт. „Одес. Нов", В. Н. Т. 9222—С—1

Движеніе пароходовъ

Русск. Общ. Пар. и Торг.

Съ 4 по 10-е августа 1896 г

Отойдутъ изъ Практической гавани

ВЪ НИКОЛАЕВЪ

ежедневно въ 10 ч. утра и въ 11½ час. веч.

ВЪ ХЕРСОНЪ:

еж дневно въ 8 часовъ утра.

Буксирныя баржи съ грузами для Никополя и Александровска будутъ отправляемы изъ Одесскаго Агентства Практической гавани три раза въ мѣсяцъ, чрезъ каждые десять дней. Товары, нагруженные въ баржи, слѣдуютъ безъ перегрузки.

по линіи Крымско-Кавказской до Батума:

Августа 6, вторникъ, въ 9 час. веч. „С. Николай" ускореннымъ рейсомъ.

Августа 7, среда, въ 5 час. веч. «Новосельскій» товаро-пассажирскимъ кругов. рейсомъ.

Августа 8, четвергъ, въ 3 часа дня, «В. К. Константинъ» почтовымъ 2-мъ круговымъ рейсомъ.

Августа 9, пятница, въ 5 ч. вечера, «И г о р ь» товаро-пассажирскимъ прямымъ рейсомъ.

Августа 10, суббота, въ 9 час. веч., «Цесаревичъ Георгій» почтовымъ прямымъ рейсомъ.

Ожидаются въ Практическую гавань по линіи Крымско-Кавказской:

Августа 6, вторникъ, «Цесаревичъ Георгій» изъ ускореннаго рейса.

» » «Игорь», изъ прямого товаро-пассажирскаго рейса.

Августа 7, среда, «Им. Александръ II» изъ почтоваго 3 кругового рейса.

Августа 8, четвергъ, «Пушкинъ» изъ почтов. 1 кругового рейса.

Желаю имѣть

компаніона на устройство кирпичнаго завода. Узнать на дачѣ Лесли, Большой-Фонтанъ, 16-я станція. 8352—Ж—1

Важно для всѣхъ.

Истребитель насѣкомыхъ **А. М. ЗАГИКА,** Колонтаевская ул., домъ Фишеля № 21. Принимаетъ всевозможныя работы по истребленію крысъ, мышей, прусаковъ, таракановъ и пром., а также продаетъ матеріалъ для истребленія. Иногородними высылается наложеннымъ платежомъ, задаточные 25%. 9009—З—1

По случаю продается

почти новая, ольховая восьми-складная

ШИРМА.

Адресъ: Гуденая д. № 4 кв. № 1.

По заявленію

отправителя, подлинная квитанція Одесской конторы Россійскаго Общества морскаго, рѣчнаго, сухопутнаго страхованія и транспортированія кладей и товарныхъ складовъ съ выдачею ссудъ за № 27269, на товаръ, отправленный во Владикавказъ на имя представителя квитанціи, имъ утеряна. Считать таковую недѣйствительною и для упомянутаго общества необязательной. 9340—Г—1

Три осетина,

прибывшіе съ Кавказа, знающіе русскій языкъ, ищутъ мѣста пѣшеходниковъ, объѣзчиковъ или пресціаровъ. Адресъ: Колонтаевскій пер., д. № 13, кв. № 15. Согласны на выѣздъ. 9350—Т—1

ГУВЕРНАНТКИ

бонны, гувернеры, а равно

ПРИСЛУГА

при самой строгой провѣркѣ о службѣ съ прежнихъ мѣстъ, что можно провѣрить въ бюро РЕКОМЕНДУЕТСЯ

въ справ. бюро Болянскаго,

Бюро указываетъ продающ.

ИМѢНІЯ

Юго-Зап. края, съ прекрасными усадьбами, Херсон., Бессараб. губ., а также пустопорожнія мѣста,

дома, дачи, хутора,

вблизи гор. Одессы

еврей и деньги

подъ закладныя.

Узнать: справочное бюро Болянскаго, Одесса, уголъ Садовой ул. и Соборной площади домъ Германсона, № 21. 1271—В—1

Отдаются въ наемъ

на лѣтній и зимній сезонъ **2 квартиры**

о 3 и 4 небольш. комнатахъ со всѣми удобствами и верандами. Дача Халаджогло, д. Деполло по Старопортофранк. ул., подлѣ Евангелической больницы. 8849—О—1

Просимъ вѣрить,

что всѣ могутъ зарабатывать деньги, благодаря „Дѣловому Посредникъ", который всѣмъ и во всемъ приноситъ пользу и даетъ занятія. 2 р. съ перес. Можно залож. плат. Николаевъ, Ред.-изд. „Россійскій Дѣловой Посредникъ" Василію Ѳедоровичу Авербуху. Уголъ Потемкинской и Бульварной. 8183—П—1

Продается МЕБЕЛЬ

ПО СЛУЧАЮ: диванъ, 2 кресла, 6 стульевъ, столъ, зеркало за 120 руб.; вся мебель орѣховая; другая: большой диванъ, 4 стула за 60 руб. Зданіе университета на Преображенской, спросить Николая или швейц. Василія. 9235—П—1

ЛѢСНИЧІЙ

спеціалистъ по культурѣ лѣсной растительности (теоретикъ и практикъ) и опытный охотникъ, ищетъ мѣста лѣсничаго. Адресъ: Кишиневъ, оружейному мастеру Штейнеру. 8325—Л—1

Извѣстный 15 лѣтъ въ Одессѣ.

25 к. Варшавскій домашн. 25 к.

обѣдъ и молочная

І. ВОЙЦИЦКАГО,

Красный пер., близъ Дерибасовской,

25 коп. обѣдъ изъ 2-хъ блюдъ **25 коп.**

Абонтамъ уступка.

Отдаются въ наемъ

въ центрѣ города, на Ланжероновской улицѣ домъ Папудова, противъ воротъ дома Вагнера

КВАРТИРЫ

въ 10, 7, 6, 5, 4 комнаты. Въ домѣ отдается помѣщеніе большихъ размѣровъ, годное подъ контору, клубъ, имѣющее большой свѣтлый залъ съ обширнымъ балкономъ по Ланжероновской улицѣ, объ условіяхъ узнать тамъ же. 9093—Д—1

Отдаются въ наемъ Большой Магазинъ

съ подвальнымъ складомъ

и КОНТОРА

бывшія помѣщенія

ПЕТРОКОКИНО,

цѣликомъ или отдѣльно. За условіями обращаться въ контору ФРИДРИХЪ КРОНЕ и К°. 8077—П—1

PAPIER WLINSI

есть пластырь.

Для избѣжанія поддѣлокъ требовать собственноручную подпись: WLINSI, въ Парижѣ ул. Seine № 31, въ РОССІИ—въ главныхъ аптекахъ. 1325—М—1

Очень выгодно

продается 10 силъ локомобиль 2-хъ-цилиндровый съ новой тонкою и новыми трубами, чугунный двойной мельничный станокъ 3½-футовый, 2 силъ вертикальная паровая машина съ такимъ же котломъ, Горизонтальная машины 10, 12, 6, 16, 18, 25, 4 силъ, совершенно исправныя; котлы 20 и 28 силъ Керпальскіе, Вертикальные котлы 6, 10, 12 силъ; Сѣнные прессы — конный и паровой, маслобойные прессы и гидравлическіе насосы; Новая молотилка 10 силъ еще не была въ дѣйствіи—на 25% дешевле, 6 силъ локомобиль, кукурузная молотилка съ очистительнымъ аппаратомъ Клейтоновская, Локомобиль 8 силъ самоходъ, отремонтированный, Локомобиль и молотилка 8 силъ Клейтона, готовые къ работѣ, и много другихъ машинъ и инструментовъ. Адресъ: Троицкая, домъ № 47, по дворѣ, Гербергу, до 10 ч. утра. 8444—О—1

КАССЫ

несгораемыя и неломаемыя,

МАШИНЫ

для терки красокъ, миндаля, шоколада и пр. съ гранитными вальцами

ДВИГАТЕЛИ

Газовые и Керосиновые.

Заводъ Г. Берндта,

уголъ Мастерской и Разумовской, собственный домъ

Фабричный магазинъ

на Екатерининской д. № 34, противъ костела

ПРИНИМАЮТСЯ

заказы и надвязка чулокъ

Е. КОТЛЯРОВА

Княжеская ул., д. Голикова № 26, кв № 6

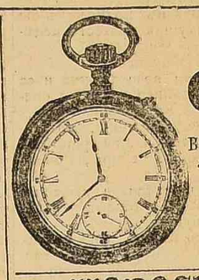

ЧАСОВОЙ МАГАЗИНЪ О. П. РУППЕРТА,

Екатерининская ул., д. Греч. училища, напротивъ д. Вагнеръ.

Вновь полученъ громадный выборъ золотыхъ, серебряныхъ, стальныхъ и никелевыхъ часовъ. Единственный складъ въ Одессѣ настоящихъ часовъ фабрики

Г. МОЗЕРА и Комп.

ЦѢНЫ САМЫЯ УМѢРЕННЫЯ.

Прейсъ-Куранты безплатно.

НОВОСТЬ.

Луна, новые фонари для садовъ, можно имѣть въ продажѣ въ магазинѣ Бр. Петрококино. Греческая ул., соб. домъ. 9115—Н—1

Спеціалистъ

по МАТЕМАТИКѢ и древн. яз. готовитъ къ ручательствомъ на вольноопредѣляющихся по 1 и 2 разряду, выдержали по 4 разряду 5, по 2 болѣе 30, въ консульную академію 2, на аттест. зрѣл. 3, въ институтъ путей сообщенія 1, на механика Рус. Общ. Пар. и Торг.—4, и на клас. чинъ 4 и т. д. Подготовка во всѣ клас. гимн., реал. уч., корпусовъ и семинарій. Уроки франц. нѣмецк. и англ. языковъ. Адр: Троицкая, д. № 38 Де-Азарта (уг. Пушкинской), кв. № 14. Видѣть можно съ 8 до 12 ч. и съ 4 до 8.

Принимаются пансіонеры.

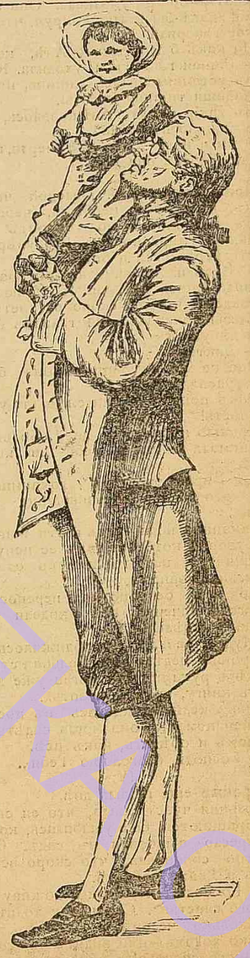

ГЕРКУЛЕСЪ

для всякаго возраста.

КЪ СВѢДѢНІЮ ДАМЪ

ОТДѢЛКА изъ перьевъ

Чистка Вѣеровъ, Боа и пр.

МАСТЕРС. СТРАУСОВЫХЪ ПЕРЬЕВЪ

Mme Н. ІСНАТЪ

ПОЛИЦЕЙСКАЯ УЛ. № 29 ДОМЪ ГААЗА

МОЙКА, ЗАВИВКА и ОКРАСКА

ПО ОБРАЗЦУ, ЦѢНЫ УМѢРЕННЫЯ

По случаю продаются:

Темнорѣрый МЕРИНЪ 4-хъ лѣтъ, хорошо объѣзженный и 1 маленькая ЛОШАДКА.

Почтовая и Авчинниковскій переул., д. Фонъ-Дечи, № 4, спросить Дмитрія. 9112—П—1

АЛЬДЕХИДЪ ВЛАДІО

КРЕМЪ

Главный складъ въ Москвѣ. У В. ПРЕЙГЕРЪ, Чарковскій переулокъ.

ДЛЯ СМЯГЧЕНІЯ КОЖИ ЛИЦА и РУКЪ.

Малый флак. 60 к. Больш. флак. 1 р.

МОЖНО ПОЛУЧАТЬ ВЕЗДѢ.

ШВЕЯ

пріѣзжая ищетъ поденной работы и принимаетъ домъ разную работу, шитъ по журналу за умѣренную цѣну. Колонтаевская ул., № 45, кв. № 5. 8967—Ш—1

Требуйте

ДЛЯ ЛИЦА КРЕМЪ-МАКЕДОНЪ ПРОВИЗОРА Н. ГОЛЬБЕРГЪ

ПРОДАЕТСЯ ВЕЗДѢ ЦѢНА 60 к. и 1 руб.

ДЛЯ БѢЛИЗНЫ и НѢЖНОСТИ ЛИЦА.

Депо въ Одессѣ: у Ю. ЛЕММЕ и Э. ГЕЛЬДЕРА. Главный складъ, Москва, Лубянскій проѣздъ, д. Смольянинова, Л. Столиндъ. Нижегородская ярмарка главн. домъ № 57. 6186—М—1

СКЛАДЪ Пишущихъ Машинъ „ГАММОНДЪ"

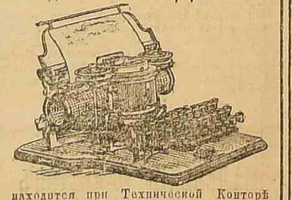

находится при Технической Конторѣ инженера А. ЛИВЕНА (Мясницкая, 13, Москва). Машины „Гаммондъ" пишутъ разными шрифтами и на разныхъ языкахъ. Правильность строчки, получаемой на этихъ машинахъ, современемъ разстроиться не можетъ въ силу особой конструкціи этихъ машинъ. Цѣна новѣйшей машины 250 р

SS «BIDAR»

(пароходъ „БАЙДАРЪ")

прибылъ изъ Марселя въ здѣшній портъ съ разнымъ грузомъ. Агенты: Твиди, Ридъ и К°. 9248—Т—1

Въ новооткрытомъ музыкальномъ магазинѣ Г. И. РАХМИЛЯ

имѣются въ большомъ выборѣ инструменты исключительно заграничные.

Скрипки ¹/₄ и дѣтскія	—	—	—	отъ 1 р. 75 к.	до 2000 р.
Смычки	—	—	—	» 1 р. 70 к.	и дороже.
Футляры черно-лакир.	—	—	—	» 2 р. 50 к.	до 18 руб.
Струны итальян. и нѣмецк.	—	—	—	» — 10 к.	до 40 коп.
Канифоль	—	—	—	» — 5 к.	до 50 коп.
Гитары 7-струнныя	—	—	—	» 9 р. —	до 25 руб.
Гармоніи ручныя, губныя и духовыя			—	» — 15 к.	до 25 руб.

А также: віолончели, альты, флейты, цитры, кларнеты, колки, грифы, шейки, волосъ и проч. Ноты, піанино и еще разные инструменты получатся въ скоромъ времени. Для иногородныхъ: заказы исполняются немедленно и аккуратно въ Одессѣ, Дерибасовская улица, рядомъ съ Городскимъ садомъ. 9239—Р—1

МУЗЫКАЛЬНЫЙ МАГАЗИНЪ Г. Д. Френкеля (Скрипача).

МОГИЛЕВЪ-ПОДОЛЬСКІЙ.

Рояли, Піанино и Фисгармоніи первоклассныхъ заграничныхъ (между прочимъ піанино знаменитаго Саксонскаго придворнаго фабриканта Рейниша) и русскихъ фабрикъ по весьма умѣреннымъ цѣнамъ. Всевозможные мѣдные, деревянные, духовые и струнные инструменты. Разные механическіе музыкальные ящики, гармоніи и принадлежности. Цѣны весьма умѣренныя. Всѣ инструменты непосредственнаго полученія изъ лучшихъ богемскихъ и французскихъ фабрикъ. Принимаю заказы на разные инструменты для комплектныхъ хоровъ и на автоматическіе музыкальные шкафы для салоновъ, клубовъ и ресторановъ. 8443—Ф—1

ИЗДАНІЕ С. СОКОЛОВА.

Казенная продажа питей.

Изданіе это, составляя 2-е Дополненіе къ изданію С. Соколова. **УСТАВЪ ОБЪ АКЦИЗНЫХЪ СБОРАХЪ** содержитъ въ себѣ всѣ дѣйствующія законоположенія и распоряженія по казенной продажѣ питей, въ томъ числѣ правила и формы счетоводства и отчетности по казенной продажѣ. Цѣна: Уставу объ акцизныхъ сборахъ съ 2-мя Дополненіями 5 руб., отдѣльно 2-ое Дополненіе „Казенная продажа питей" 2 руб.

Складъ въ книжномъ магазинѣ М. СТАСЮЛЕВИЧА.

въ С.-Петербургѣ. 9243—К—1

Частное Мужское Еврейское Училище И. КАЦА

помѣщается по Екатерининской ул., подъ № 34, противъ Католич. церкви.

Пріемъ прошеній ежедневно отъ 12—2 часовъ.

Въ приготовительный классъ принимаются дѣти, начиная съ 6-ти лѣтъ, безъ экзамена. Цѣль училища—подготовлять дѣтей въ I-й классъ Одесскихъ Коммерческихъ училищъ. Плата годичная, вносится за полъ года впередъ. Допускается разсрочка. 8931—К—1

А. ВЕСТНЕРЪ, въ Одессѣ,

Ланжероновская ул., рядомъ съ Швейцарской гостинницей. Фирма суш. съ 1860 года. Большой выборъ ШАРОВЪ слоновой кости и композиціи, а также шары слоновой кости игранные, КІЙ и всѣ билліардныя принадлежности, ДОМИНО и ШАХМАТЫ. **Краны съ гарантіею и шпунты для бочекъ,** также и другія токарныя издѣлія. Принимаются всевозможные заказы, а также ремонтъ и переділка билліардовъ. Цѣны весьма доступныя. Прейсъ-Куранты по требованію. 8971—В—1

ВЫСОЧАЙШЕ утвержденнаго одесскаго Общества торговли аптекарскими товарами Ю. Лемме и К° въ Одессѣ и Ростовѣ н/Дону.

КЕРОСИНОВЫЙ ДВИГАТЕЛЬ

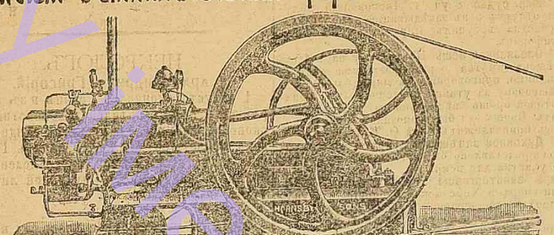

922.

патентованный, безопасный, дѣйствуетъ обыкновеннымъ керосиномъ БЕЗЪ ОГНЯ БЕЗЪ ЛАМПЫ БЕЗЪ ЭЛЕКТРИЧЕСТВА! системы Гонсби-Акройдъ. Высшая награда на выставкѣ въ Чикаго. Нѣсколько первоклассныхъ отзывовъ и высшихъ наградъ. Желающіе осмотрѣть двигатель въ дѣйствіи могутъ видѣть ежедневно на складѣ единственнаго агента для Юга-Россіи

Гулье-Бланшардъ, Почтовая улица, собствен. домъ № 9. Единственный агентъ Рустонъ Прокторъ и К°, фабрикантъ локомобилей и молотилокъ въ Линкольнѣ.

ДОРОЖНЫЕ ЛОКОМОБИЛИ (самоходы) Рустонъ Прокторъ и К°. **КОННЫЯ МОЛОТИЛКИ и ПРИВОДЫ** (*). Пожарные помпы и насосы, **ИНСТРУМЕНТАЛЬНЫЯ МАШИНЫ:** токарные, строгальные и сверлильные станки, долбежныя, вырезалныя и прочѣ. машины. **ДВЕРНЫЕ и ОКОННЫЕ ПРИБОРЫ, ХОЛОДИЛЬНЫЕ ШКАФЫ,** домашняя утварь, пожевой товаръ, десятичные и сотовые вѣсы, приборы для стирки и выжиманія бѣлья. **ПЕЧИ** желѣзныя и чугунныя всѣхъ системъ.

(*) Вилы американскія для сѣна и навоза.

ЭКИПАЖИ

ИСКЛЮЧИТЕЛЬНО МОСКОВСКИХЪ единственный складъ въ Одессѣ, имѣется выборъ фирмы извѣстнаго московскаго фабриканта. Въ виду неправильныхъ слуховъ, распространенныхъ нѣкоторыми каретниками, **ПРЕДЛАГАЕМЪ 1000 Р.** тому кто изготовитъ экипажи такіе-же, какъ и наши имѣющіеся въ наличности для продажи по цѣнѣ умѣренной. Получена партія товара новѣйшаго фасона, а также новой системы осей и не-брызгающія колеса съ резиной или на желѣзныхъ точенныхъ, а также нѣсколько штукъ роскошныхъ каретокъ и ландо на резиновыхъ и желѣзныхъ колесахъ. Письменно съ заказами просить обращаться по прежнему адресу. Греческая, д. Бирюкова, № 25, между Ришельевской и Екатерининской ул. (противъ новаго магазина Петрококино). 9221—К—1 Съ почтеніемъ И. КОШЕЛЕВЪ.

ПАПИРОСЫ ЗЕНИКЪ ОТЪ АСТМЫ

продаются во всѣхъ главныхъ аптекахъ. Оптомъ: 20, rue St-Lazare, Парижъ. 4290—М—1

ГЛАВНОЕ АГЕНТСТВО ПО ПРОДАЖѢ:

ПОРТЛАНДСКАГО ЦЕМЕНТА

НАИВЫСШАГО КАЧЕСТВА

Общества Черноморскаго Цементнаго производства въ Новороссійскѣ находится въ конторѣ: 1248—Г—1

М. Б. Шварцкопфа,

въ гор. Одессѣ, по Пушкинской улицѣ, домъ № 28.

Горное и Промышленное Общество НА ЮГѢ РОССІИ

Société Minière et