№ 272. Пятница, 13-го (25-го) Октября 1889 года. Пятница, 13-го (25-го) Октября 1889 года. № 272.

ОДЕССКІЙ ЛИСТОКЪ

ГАЗЕТА ПОЛИТИЧЕСКАЯ, ЛИТЕРАТУРНАЯ и КОММЕРЧЕСКАЯ.—ВЫХОДИТЪ ЕЖЕДНЕВНО, НЕ ИСКЛЮЧАЯ и ДНЕЙ ПОСЛѢ ПРАЗДНИКОВЪ.

Жена, дѣти, братъ и сестра извѣщаютъ о смерти горячо любимаго, мужа, отца и брата

Шмуль-Лейба Менделевичъ,

послѣдовавшей 6 октября, въ 2 часа пополудни, просятъ друзей и знакомыхъ пожаловать на выносъ тѣла сегодня, въ 12 час. дня, изъ дома Коганъ-Беренштейна по Греческой улицѣ, на Новое кладбище.

Отъ одесской купеческой управы.

При № 268 «Одесскаго Вѣстника", отъ 9-го октября, купеческою управою разосланъ списокъ лицъ купеческаго сословія, имѣющихъ право на участіе въ выборахъ по сему сословію. Кромѣ того, помянутый списокъ разосланъ также всѣмъ купцамъ, въ немъ поименованнымъ.

При этомъ управа извѣстила, что, предполагая въ текущемъ октябрѣ произвести выборы, она публикуетъ указанный списокъ на тотъ конецъ, дабы о могущихъ оказаться въ немъ неправильностяхъ или неполнотѣ было заявлено управѣ

въ теченіе первыхъ двухъ недѣль со дня этой публикаціи.

Объ изложенномъ купеческая управа считаетъ долгомъ оповѣстить гг. купцовъ для свѣдѣнія, присовокупляя,что о днѣ выборовъ своевременно будутъ разосланы купцамъ особыя повѣстки и будетъ напечатано извѣщеніе въ мѣстныхъ газетахъ.

Если-бы случайно означенный списокъ кому-либо не былъ доставленъ, то таковой можно получить въ канцеляріи управы. 8018—1

ЦЕНТРАЛЬНАЯ ГОСТИННИЦА

Преображенская улица, противъ Собора.

На зимнее время отдаются **номера помѣсячно отъ 15 р.** и дороже. При гостиницѣ **ресторанъ**. Обѣдъ изъ 4 блюдъ—70 коп., помѣсячно—18 руб. Телефонъ. Ванны. 7886—2

Управленіе юго-запад. желѣзн. дорогъ

объявляетъ, что съ 17 числа сего октября мѣсяца, на станціяхъ Одесса-Товарная Одесса-Застава и Одесса-Пересыпь возобновится **НОЧНАЯ ВЫГРУЗКА** хлѣбныхъ грузовъ до 12 часовъ ночи, порядкомъ, практиковавшимся въ прошломъ году. 7962—2

Банкирская контора И. Гринфельда

перемѣщена въ домъ Пурица, на углу Дерибасовской и Ришельевской, **ВО ДВОРѢ НА ПРАВО.** 7483—16

Произвожу изслѣдованіе грунта подъ фундаменты разныхъ построекъ **Буреніе артезіанскихъ колодцевъ.** Осушительныя и оросительныя и другія **земляныя работы;** углубленіе колодцевъ и постройку новыхъ. ПРОХОРОВСКАЯ УЛ., № 10. **ИНЖЕНЕРЪ НАУМАНЪ.** 6393—10

Женщина-врачъ М. С. КАУФМАНЪ

перешла на уголъ Ришельевской и Успенской, въ д. Сикарда, противъ аптеки Биллига. Принимаетъ больныхъ по женскимъ и дѣтскимъ болѣзнямъ ежедневно отъ 9 до 12 часовъ дня и отъ 5 до 8 часовъ вечера. Телефонъ № 494. 6780—10

ХИРУРГИЧЕСКАЯ лечебница

съ постоянными кроватями врача **А. В. ЧАУШАНСКАГО** на Софіевской ул. соб. д. Часы пріема ежедневно отъ 12—2 час. Плата за совѣтъ 1 рубль. Объ условіяхъ поступленія узнать можно въ часы пріема. 1663—5

Докторъ медицины

ВѢНСКАГО УНИВЕРСИТЕТА **Э. Н. Прейсманъ,** практиковавшій 17 лѣтъ переѣхалъ на постоянное жительство въ Одессу. Принимаетъ спеціально по венерическимъ и накожнымъ болѣзнямъ. Отъ 9—12 ч. утра и отъ 5—7 ч. веч. Дерибасовская ул., д. Жульена № 19. 6756—35

ЖЕНЩИНА ЗУБНОЙ ВРАЧЪ В. МУХАРИНСКАЯ

принимаетъ больныхъ ежедневно съ 9 часовъ утра до 6 ч. веч. ПЛОМБИРУЕТЪ и ВСТАВЛЯЕТЪ ИСКУССТВЕННЫЕ ЗУБЫ. Уголъ Соборной пл., и Коблевской ул., домъ Базили, № 41, кв. № 2. 3300—40

Отдаются въ наемъ квартиры

о 6 комнатахъ на Коблевской ул., въ домѣ Штейнгауза, № 17, со всѣми удобствами. 7585—5

Докторъ І. Н. Вейнштейнъ, венерическія, мочеполовыя и накожныя болѣзни. Пріемъ отъ 2 до 3½ и отъ 5 ч. до 6½ ч. Преображенская, уголъ Херсонской, д. Дурьяна, 2-й этажъ. 5061—71

За ВЫѢЗДОМЪ

продается гостинная, столовая и проч. **МЕБЕЛЬ** Тиктина, кв. №6. Нѣжинская, д. 7665—4

Окончившій зубоврачебный институтъ Лейпцигскаго Университета **ЗУБНОЙ ВРАЧЪ Г. АРЕНКОВЪ.** Уголъ Дерибасовской и Колодезнаго переулка д. Цикалюти, № 3. 5655—22

Продаются по случаю:

мягкая МЕБЕЛЬ, ЗЕРКАЛО, ломберный СТОЛЪ и ЛАМПЫ. Екатерининская ул., д. № 10, кв. № 10; отъ 10 до 3 часовъ. 7919—2

Д-ръ Ю. А. ЮЕЛЬСОНЪ спеціальное леченіе ВЕНЕРИЧЕСКИХЪ, МОЧЕПОЛОВЫХЪ и НАКОЖНЫХЪ болѣзней. Пріемъ: утромъ отъ 10 до 1; вечеромъ отъ 5 до 7. Преображенская (уг. Херсонской) д. Дурьяна № 11, пр. Городск. сада. 7826—3

ПРИВЕДЕНА

изъ деревни для продажи пара **ВОРОНЫХЪ ЖЕРЕБЦОВЪ** четырехъ лѣтъ, по пяти съ полов. вершковъ. Спросить швейцара „Лондонской" гостинницы. 7932—2

Зубной врачъ **С. А. Юзефовичъ** ПЕРЕѢХАЛЪ на Дерибасовскую ул., въ д. Черепенниковой, рядомъ съ домомъ Вагнера. Пріемъ отъ 9 до 6 ч. 7160—21

Театръ „Эрмитажъ"

Съ четверга, 12-го октября, послѣдуютъ дебюты приглашенной на короткое время ЗНАМЕНИТОЙ КАПЕЛЛЫ **РУМЫНСКИХЪ ЦЫГАНЪ.** По воскресеньямъ, вторникамъ и четвергамъ маскерадные балы, съ участіемъ капеллы. 7977—2 Директоръ В. Карпинскій.

Д-ръ С. А. Рабиновичъ женскія (акушерство) и внутр. бол. Пріемъ больныхъ отъ 9—12 утра и отъ 4½—6 веч. Уголъ Троицкой и Пушк. улицъ, домъ Кацена. 7552—4

Докторъ М. А. ГУРОВИЧЪ, дѣтскія и внутреннія болѣзни. ПЕРЕѢХАЛЪ на Дворянскую ул., д. Метаксы, № 25 (между Ямской и Нѣжинской). Пріемъ отъ 10 до 12 и отъ 4 до 6 ч. 7846—4

Въ домѣ Вальчевскаго по Польскому спуску **ОТДАЮТСЯ семейныя квартиры** отъ 5 р. въ мѣсяцъ съ отдѣльными сараями. Спросить управляющаго домомъ. 7604—11

Д-РЪ Л. СОЛОВЕЙЧИКЪ принимаетъ по НАКОЖНЫМЪ, ВЕНЕРИЧЕСКИМЪ и МОЧЕПОЛОВЫМЪ болѣзнямъ отъ 10 — 1 час. дня и съ 4½—7 ч. веч. Тираспольская ул., домъ д-ра Мочутковскаго, № 10, кв. № 4. 7871—3

Докторъ-медицины

Германъ И. Томсонъ принимаетъ по акушерству и женскимъ болѣзнямъ ежедневно отъ 9—11 и отъ 3—5. Безплатный пріемъ по средамъ отъ 9—11. Ямская, № 92, д. Мочутковскаго. 7556—6

Д-ръ В. М. КРУКОВСКІЙ Принимаетъ по мочеполовымъ, венерическимъ и накожнымъ болѣзн. съ 8—8½ ч. ут., 10—4 ч. дня и 4—7 ч. веч. Преображенская, д. Сокальскихъ, прот. полиціи. 2227—98

СПЕЦІАЛЬНОЕ ЛЕЧЕНІЕ

венерическихъ, мочеполовыхъ и накожныхъ болѣзней д-ра С. А. ГУРОВИЧА. Пріемъ отъ 10½—1 час. дня и отъ 5—7 час вечера. ПЕРЕѢХАЛЪ на Полицейскую ул., домъ Ризо, № 33 (близъ Александр. проспекта). 7837—4

Зубныя операціи,

леченіе зубовъ и десенъ производитъ **зубной врачъ Фурманскій;** вставляетъ ИСКУССТВЕННЫЕ ЗУБЫ и пломбируетъ по новѣйшему способу. Преображенская, д. Мими, противъ Собора. 4676—30

Бывш. ординаторъ глазной клиники профессора Гиршмана въ Харьковѣ докторъ медицины **С. Л. СЕГАЛЪ** принимаетъ по глазнымъ болѣзнямъ отъ 8 до 1 ч. утра и съ 4-хъ до 6 ч. вечера. Уголъ Екатерининской и Полицейской, домъ Лавиньта, № 30. 6000—41

САДОВОЕ ЗАВЕДЕНІЕ б-въ Ф. и Ю. Роте,

(бывш. Р. Ф. РОТЕ), ВЪ ОДЕССѢ. *Уголъ Дерибасовской и Краснаго переул., домъ Роте.* Большой выборъ ФРУКТОВЫХЪ и ЛѢСНЫХЪ ДЕРЕВЬЕВЪ, кустарниковъ, хвойныхъ **РОЗЪ**, МНОГОЛѢТНИХЪ растеній, ВИНОГРАДНЫХЪ ЧУБУКОВЪ и пр. Каталоги высылаются по требованію безплатно. 7278-7

Частная лечебница

съ постоянными кроватями для нервныхъ и внутреннихъ больныхъ **доктора А. Б. Воллернера.** Консультантъ д-ръ мед. О. О. Мочутковскій. Пріемъ приходящихъ больныхъ отъ 9—11 и отъ 4—6 ч. Уголъ Успенской и Новой ул., д. быв. Анатра, № 19/26. 6463—3

КИШИНЕВЪ.

На хорошемъ мѣстѣ, вблизи конки продается **ДОМЪ** съ большимъ дворомъ и садомъ. Объ условіяхъ узнать у владѣльца дома, Подольская ул., д. № 47. 6613—14

ШВЕЙЦАРСКАЯ гостинница Евгенія Замбрини. 7645-12

МЕНЮ на 13 ОКТЯБРЯ 1889 года.

Завтракъ (отъ 11 час. до 1 часу) изъ 2 блюдъ и чашки кофе 60 к.

ЗАВТРАКЪ:

1) *Стерлядь соусъ русскій.*
2) *Крокетъ деволай по гамбурски.*
3) *Почки соте о мадеръ.*
4) *Колдуны по литовски.*

Обѣдъ изъ 5 блюдъ и чашки кофе безъ вина 1 р., съ виномъ 1 р. 25 к.

ОБѢДЪ.

1) *Супъ кольберъ или борщъ.*
2) *Мерланы фри.*
3) *Котлеты телячьи пане съ гарниромъ.*
4) *Жаркое: Заяцъ.*
5) *Гато принцессъ.*

КОФЕ.

СЕЛЬСКАЯ АПТЕКА

въ нѣмецкой колоніи отдается выгодно въ аренду, по случаю болѣзни владѣльца. Условія узнать въ аптекарскомъ магазинѣ, на слободкѣ Романовкѣ. 8022—1

Анатолійскіе дрова

совершенно сухіе продаются въ складѣ внизу бульвара, № 3. Пиленные по 15 копѣекъ, непиленные—13 к. 8007—1

КВАРТИРА

отдается въ наемъ о 6-ти комнатахъ, за-новоотдѣлан., со всѣми удобствами. Уголъ Пушкинской и Б.-Арнаутской, д. № 65. 8031—1

СЪ РАЗРѢШ. УЧЕБНАГО НАЧАЛЬСТВА Бухгалтеръ, теоретикъ и практ., удостоившійся ДИПЛОМА отъ г-на попечителя ВАРШАВ. учебн. округа, преподаетъ УРОКИ **ДВОЙНОЙ коммерч. бухгалтеріи** съ указаніемъ 2-способовъ веденія книгъ, со всѣми ком. свѣдѣніями. **Плата за курсъ 30 руб.** Послѣ экзамена выдается надлежащее свидѣтельство. 2-й общій вечерній курсъ **Плата 20 руб.** Время занятій какъ дневныя, такъ и вечерніи. Уголъ Дерибасовской и Ришельевской, домъ Пурица, кв. № 14. Пріемъ исключительно до 27 октября. **Учитель Г. О. Дукатъ.** 7431—8

Новыя дешевыя ноты,

изданія первой нотопечатни на Югѣ Россіи Е. Бернарди, продаются въ магазинахъ: 1) Греческая ул., № 47, 2) Дерибасовская ул., № 31. Милликеръ: „Сонъ—вальсъ" 50 к.; Когана „Любимая роза", полька-мазурка, 25 к.; Згута „Черное море", полька, 30 к.; Дружинина „Родная Украина", романъ для пѣнія 60 к.; Треммель „Маршъ военный", 40 к. Всѣ вмѣстѣ 1 р. 40 к. 6418—9

СПЕЦІАЛЬНЫЕ КУРСЫ

исправленія ДУРНЫХЪ ПОЧЕРКОВЪ въ 10 уроковъ въ красивые и скорые. Курсъ скорописи. Вечерніе курсы и курсы для дамъ. Иногороднимъ исправляю почерки въ 15 уроковъ (заочно). За двѣ 7-ми коп. марки высылается пробное письмо и условія. Адресъ: **КАЛЛИГРАФЪ А. КОССОДО.** Одесса, Екатерининская, д. кн. Гагарина (Шестаковой) № 8. 7150—10

Лечебница русскихъ врачей. Гулевая ул., № 9, рядомъ съ Маріинск. гимн. Плата за совѣтъ 30 коп. Часы пріема:

	отъ	до
Д-ръ А. Н. Ригана дѣтск. и внутреннимъ бол.	8½	10
„ А. А. Цѣновскій по сифилит. мочепол. и накожн. бол.	8½	10
„ Д. А. Троянъ по женскимъ и внутреннимъ бол.	9	10½
„ В. Н. Бѣльскій по хирург. и накожнымъ бол.	10	11½
„ И. Н. Хрусталева по женск. и дѣтск. бол.	10½	12
„ А. Н. Нено по нервн. дѣтск. внутр. (леченіе электр.)	11½	1
„ Д. Д. Мочульскій по горл. ушн. носов. и хирург. бол.	12	1½
„ Н. И. Воскресенскій по внут. и нервн. (леченіе электр.)	1	2½
„ И. И. Цибульскій, по хирург. накож. и глазнымъ бол.	1½	3

Консиліумы изъ трехъ врачей по вторникамъ, средамъ, пятницамъ и воскресеньямъ отъ 1—2 ч. Плата 3 р. 6926—10

ШКОЛА КРОЙКИ А. Марковской

Дерибасовская, д. Черепенниковой, противъ Мантуби, кв. № 12. 6483—7

Первая частная лечебница *Соборн. площ., д. Бассовскаго.*

Плата за совѣтъ 40 коп.	Часы пріема	
Д-ръ Марголинъ бол. зуб. и хир.	8½	9
„ Е. Рахатъ акушер. женск. и дѣтск. бол.	9	11
„ И. Розенштейнъ внутрен. и нервн. бол. (леч. элекр.)	11	12
г-жа Е. Кинсбергъ акуш. и жен.	11	12
Д-ръ В. Гольденбергъ внутрен.	12	1
„ Сем. Рабиновичъ внутрен. и нервн. (леч. электр.)	2	3
„ Л. Лѣтнинъ мочеполов. венер. и накож.	1	2
„ С. Марьяшесъ мочеполов., венер. и накож. бол.	2	3½
„ Г. Гуровичъ дѣтск., горлов. и ушн. бол.	2	3
„ І. Рабиновичъ глазн. бол.	2½	3½
„ Невельштейнъ внутр. бол.	3	4

Ежедневно консультаціи изъ 3 врачей съ 2—3 ч. Плата 3 руб. 897—64

Ночное дежурство врачей.

Зубной врачъ **М. С. Бершадская** переѣхала на уголъ Б.-Арнаутской и Ришельевской, д. Маврокордато. Леченіе, пломбировка и встав. искусствен. зубовъ по новѣйшему способу. Пріемъ отъ 9—5 час. 7151—2

„ОДЕССКІЙ ЛИСТОКЪ"

ПОДПИСНАЯ ЦѢНА ГАЗЕТЫ **на 1889 г.**

ВЪ ОДЕССѢ:		НА ГОРОДА:	
На годъ	10 р. — к.	На годъ	12 р. — к.
» полг.	6 » — »	» полг.	7 » — »
» 3 мѣс.	3 » 50 »	» 3 мѣс.	3 » 80 »
» 1 мѣс.	1 » 20 »	» 1 мѣс.	1 » 30 »

Въ розничной продажѣ 5 коп. №. Центральная контора газеты ВЪ ОДЕССѢ, на углу Дерибасовской и Ришельевской, д. Меля № 10.

Докторъ С. Перель

ПРИНИМАЕТЪ отъ 10—1 ч. и отъ 4—6 ч. Херсонская ул., д. Навроцкой, кв. № 7. 7972—1

МНЕМОНИКА

(См. 4 стр.) 8028—1

ТЕЛЕГРАФНЫЯ ИЗВѢСТІЯ.

(Отъ корресп. „Одесскаго Листка")

12-го (24) октября.

С.-ПЕТЕРБУРГЪ. Профессоръ Боткинъ, вслѣдствіе разстроеннаго здоровья, оставляетъ профессуру при здѣшнемъ университетѣ.

Послѣ теплой погоды здѣсь сразу наступили морозы.

Прибыли въ Петербургъ: начальникъ главнаго тюремнаго управленія тайный совѣтникъ Галкинъ-Врасскій, финляндскій генералъ-губернаторъ и командующій войсками финляндскаго военнаго округа графъ Гейденъ, нижегородскій губернаторъ генералъ-маіоръ Барановъ и извѣстный художникъ-маринистъ Айвазовскій.

Въ подлежащихъ сферахъ, въ видахъ регламентаціи, вырабатывается общій уставъ для всѣхъ существующихъ въ Имперіи больницъ.

Въ духовныхъ семинаріяхъ будетъ запрещено чтеніе газетъ и журналовъ.

„Новое Время" сообщаетъ изъ достовѣрнаго источника, что министерство путей сообщенія окончательно высказалось за устройство коммерческаго порта въ Ѳеодосіи.

Министерство государственныхъ имуществъ предполагаетъ продолжать на югѣ культуру кукурузы.

ТИФЛИСЪ. Министръ государственныхъ имуществъ статсъ-секретарь Островскій выѣхалъ въ Петербургъ.

ХЕРСОНЪ. Губернское земское собраніе отложено на завтра.

БѢЛГРАДЪ. Принцъ Кобургскій проѣхалъ чрезъ Бѣлградъ въ Софію. Во время пребыванія своего въ Брюсселѣ, принцъ пытался сдѣлать визитъ королю, но послѣдній отказался его принять.

КОНСТАНТИНОПОЛЬ. Султанъ въ бесѣдѣ съ извѣстнымъ венгерскимъ путешественникомъ Вамбери высказалъ, что онъ считаетъ неудобнымъ присоединиться къ тройственному союзу.

ВАШИНГТОНЪ. Засѣдающая здѣсь конференція по выработкѣ международныхъ правилъ, имѣющихъ цѣлью предотвратить несчастные случаи столкновенія судовъ на морѣ, единогласно высказалась за неизмѣненіе существующаго въ настоящее время порядка выставленія цвѣтныхъ фонарей на вершинахъ мачтъ; что-же касается скорости движенія судовъ во время тумановъ, то постановлено, что въ послѣднемъ случаѣ суда должны двигаться по возможности медленнѣе.

ПАРИЖЪ. Здѣсь скончался извѣстный композиторъ Метра.

ТЕГЕРАНЪ. Банкъ открылъ уже свои дѣйствія.

(„Сѣвернаго Телегр. Агентства").

12 (24) октября.

С.-ПЕТЕРБУРГЪ. Банкирскій домъ „А. Зингеръ и ком." въ Петербургѣ и Москвѣ прекратилъ платежи, объявивъ дефицитъ въ 195.000 руб. По слухамъ, причиной краха были продолжительныя потери на курсѣ. Состоялось опечатаніе денежныхъ цѣнностей и имущества. „Гражданинъ" сообщаетъ, что выигрышные билеты конторы всѣ на лицо и до выясненія положенія продаваться не будутъ.

ІОКОГАМА. Графъ Окума раненъ серьезнѣе, чѣмъ полагали: ему пришлось отнять ногу.

АѲИНЫ. Сюда пріѣхалъ принцъ Уэльскій.

Въ Пиреѣ уже собралось 17 военныхъ судовъ.

ВѢНА. Пароходъ „Ллойда „Erzherzog Ferdinand" благополучно розысканъ.

БЕРЛИНЪ. По частнымъ свѣдѣніямъ изъ Софіи, извѣстіе о заключеніи займа произвело тамъ вообще неблагопріятное впечатлѣніе,—главнымъ образомъ вслѣдствіе слуха, что заемъ заключенъ подъ залогъ болгарскихъ желѣзныхъ дорогъ.

Сообщаютъ также, что отъ производящейся на основаніи закона о десятинномъ сборѣ продажи зерноваго хлѣба выручится гораздо меньше исчисленной правительствомъ суммы.

Одесса, 12-го октября.

Предложеніе херсонскаго земства одесской городской думѣ.

Въ предстоящую сессію губернскаго собранія, херсонская земская управа намѣрена предложить гг. гласнымъ отъ г. Одессы внести на разсмотрѣніе нашей думы вопросъ объ организаціи при городской управѣ особаго статистическаго стола для разработки данныхъ, относящихся къ различнымъ сторонамъ текущей жизни г. Одессы. Не ограничиваясь однимъ только предложеніемъ, земская управа полагаетъ отпустить изъ суммъ страхового сбора тысячу рублей на вознагражденіе статистика при одесской городской управѣ. Такимъ образомъ, губернское земство, въ удовлетвореніе *нуждъ г. Одессы*, предлагаетъ намъ воспользоваться средствами уѣздныхъ земствъ!.. Надо думать, что земство вынуждено было рѣшиться на подобный шагъ только вслѣдствіе *печальной* необходимости...

Дѣйствительно, прочитывая докладъ земской управы, въ которомъ послѣдняя жалуется на крайнюю скудость свѣдѣній, доставляемыхъ городскими общественными управленіями, мы наталкиваемся, между прочимъ, на слѣдующее мѣсто: „Что-же касается одесскаго градоначальства, то тамошній статистическій комитетъ отказался сообщить управѣ даже свѣдѣнія о числѣ населенія, *такъ какъ съ 1873 г. не было произведено формальной переписи населенія*; одесская-же городская управа ограничивается только отчетами по израсходованію суммъ, отпускаемыхъ въ ея распоряженіе изъ губернскаго сбора"... Нечего сказать, внимательное отношеніе къ общественнымъ нуждамъ проявляетъ наша городская управа! Но что еще лучше,—такъ это то, что мы съ 1873 года ни разу не поинтересовались привести въ извѣстность количество населенія г. Одессы, его возрастный и племенной составъ, его движеніе, занятія, состояніе промышленности и торговли и т. д., и т. д. И это мы, гордящіеся тѣмъ, что за сто лѣтъ нашего существованія мы опередили своимъ благоустройствомъ и развитіемъ чуть-ли не крупнѣйшіе центры Европы, что намъ можетъ позавидовать любая столица и т. п.! Не стыдно-ли намъ, хвастающимъ *внѣшнимъ* блескомъ нашего города, выслушивать напоминанія провинціальныхъ угловъ о томъ, что для нашего *внутренняго* благоустройства намъ недостаетъ самаго необходимаго—того, что выражается формулой: *познай самого себя!* Въ то время, когда Петербургъ и Москва обзавелись спеціальными статистическими органами, образцово устроенными, въ то время, когда почти всѣ южныя земства завели у себя даже въ уѣздныхъ городахъ правильно-организованную текущую статистику важнѣйшихъ сторонъ народной жизни,—только одна Одесса, поглощенная всецѣло *пшеничными* интересами, игнорируетъ одну изъ настоятельнѣйшихъ потребностей современной жизни и торгово-промышленнаго оборота!.. Даже, съ *пшеничной* точки зрѣнія, Одессѣ давно слѣдовало-бы взять примѣръ съ херсонскаго земства, по порученію котораго мѣстные статистики разработали данныя относительно *хлѣбной торговли* въ губерніи.

Будетъ очень больно и стыдно, если наша городская дума приметъ *даръ* херсонскаго земства и отнесется къ дѣлу текущей статистики съ тѣмъ именно безразличіемъ, которое характеризуется поговоркой: „даровому коню—въ зубы не смотрятъ". Мы должны отказаться отъ подарка херсонскаго земства и организовать у себя *свой собственный* статистическій органъ по образцу Петербурга и Москвы. У насъ найдется еще тысяча—другая своихъ денегъ на дѣло первостепенной важности. А за доброжелательное отношеніе къ *нашимъ* нуждамъ со стороны херсонскаго земства и за напоминаніе намъ о нихъ—мы должны выразить земской управѣ свое сердечное *спасибо!*..

Къ юбилею В. П. Острогорскаго. *)

Сегодня, 13-го октября, въ Петербургѣ будетъ отпразднованъ юбилей 25-лѣтней педагогической и литературной дѣятельности В. П. Острогорскаго. Какъ слышно, юбилей продлится три дня. На нравственной обязанности органовъ печати, сочувствующихъ этому торжеству, лежитъ выясненіе заслугъ почтеннаго билярда. Одною изъ главныхъ заслугъ В. П. за которую его предстоящій юбилей такъ тепло принимается и педагогами, и писателями, заключается въ литературно-педагогической дѣятельности В. П. Его чисто педагогическія работы, напр. по многимъ частнымъ вопросамъ методики и дидактики, конечно, принесли свою долю пользы; но мы думаемъ, что главнѣйшая его заслуга заключается все-таки не въ нихъ. Она заключается въ стремленіи сблизить образованную публику съ педагогами путемъ литературы. В. П. много разъ бралъ вопросы, имѣющіе и общественное, и спеціально-педагогическое значеніе, и разрабатывалъ ихъ въ большихъ журналахъ. Такихъ литераторовъ-педагоговъ у насъ очень мало. Въ своихъ статьяхъ общаго содержанія и въ своихъ брошюрахъ и книгахъ В. П. Острогорскій писалъ чрезвычайно живо, интересно, съ большимъ чувствомъ и еще большимъ знаніемъ дѣла. Въ этомъ отношеніи его смѣло можно поставить рядомъ съ покойнымъ Вл. Як. Стоюнинымъ, который также чутко слѣдилъ за всѣми педагогическими вопросами, почему-либо заинтересовывавшими читающую публику, и старался, съ своей стороны, дать посильное разъясненіе и развитіе ихъ. Здѣсь опять не мѣшаетъ добавить, что, какъ Стоюнину, такъ и Острогорскому, пришлось работать только въ первую половину своей двадцати-пяти-лѣтней дѣятельности при условіяхъ сравнительно благопріятныхъ. Если отъ начала шестидесятыхъ до начала семидесятыхъ годовъ педагогія живо интересовала и общество, и правительство; если тогда возникали педагогическія общества, основывались педагогическіе журналы, а даже литературно-политическіе органы отводили, оп-временамъ, много мѣста для статей педагогическаго содержанія,—то интересъ этотъ очень скоро и совершенно остылъ. Не только общество отставило педагогическіе вопросы на послѣдній планъ, но и практическая дѣятельность въ области педагогіи подверглась значительнымъ стѣсненіямъ. У большинства педагоговъ опустились руки и они начали дѣйствовать казеннымъ образомъ, такъ сказать, по силѣ инерціи. Сохранить въ такое время свой прежній огонекъ—это не послѣдняя заслуга передъ обществомъ. Викторъ Петровичъ Острогорскій его сохранилъ до сихъ поръ. Неоспоримымъ доказательствомъ этого служитъ только что вышедшая книга его «Двадцать біографій образцовыхъ русскихъ писателей, съ портретами», о которой мы скажемъ ниже нѣсколько словъ.

Отдѣльныхъ книгъ и брошюръ В. П. Острогорскій издалъ не очень много. Если г. Острогорскій не былъ выдающимся оригинальностью писателемъ, то это не мѣшало ему быть хорошимъ переводчикомъ, компиляторомъ и обрабатывателемъ уже готоваго матерьяла. Такъ, въ 1877 году онъ перевелъ вмѣстѣ съ Н. Максимовымъ чрезвычайно полезную книгу Л. Эккарта: «Руководство къ чтенію поэтическихъ произведеній.» Неизвѣстно—насколько широко распространилась эта книга въ учебныхъ заведеніяхъ; но несомнѣнно, что она этого заслуживаетъ, такъ какъ, кажется, на русскомъ языкѣ нѣтъ другого сочиненія, написаннаго съ такой цѣлью. Чрезвычайно полезными для среднихъ учебныхъ заведеній надобно признать и его краткіе, по вполнѣ удовлетворяющіе поставленной цѣли разборы Гончарова, Помяловскаго и др., а также вышеназванную послѣднюю книжку, гдѣ, на пространствѣ 174 небольшихъ страницъ, сосредоточены біографіи и краткія оцѣнки произведеній двадцати лучшихъ нашихъ писателей за послѣднія сто лѣтъ, начиная даже съ Ломоносова и кончая гр. Л. Н. Толстымъ. Эта прекрасно изданная книжка снабжена 20 изящными портретами и стоитъ всего пятьдесятъ коп. Несомнѣнно, что она будетъ интереснымъ и полезнымъ чтеніемъ и дома, и въ школѣ.

Педагоги очень высоко ставятъ еще одно сочиненіе В. П. Острогорскаго: «Русскіе писатели, какъ воспитательно-образовательный матерьялъ для занятій съ дѣтьми и для народнаго чтенія.» Оно, какъ кажется, примѣняется въ очень многихъ школахъ и всѣми признано практически удобнымъ и полезнымъ. Но больше всего В. П. Острогорскій поработалъ на поприщѣ педагогической библіографіи. Если-бы составить только списокъ всѣхъ разобранныхъ имъ книгъ, то въ результатѣ вышла-бы довольно толстая брошюра. Главное вниманіе обращалъ онъ преимущественно на книги для народнаго чтенія и участвовалъ въ составленіи систематическаго каталога ихъ, какъ членъ комитета общества грамотности при Императорскомъ Вольно-экономическомъ обществѣ, вмѣстѣ съ извѣстными педагогами: Миропольскимъ, Соколовымъ, Вулихомъ, Михайловскимъ, Фанъ-деръ-Флитомъ и др.

Наконецъ, не слѣдуетъ забывать, что онъ былъ редакторомъ журнала «Дѣтское Чтеніе», вмѣстѣ съ «Педагогическимъ Листкомъ», служившимъ къ нему приложеніемъ. Въ свое время этотъ журналъ принесъ очень много пользы и читается весьма охотно. О чисто литературныхъ статьяхъ Виктора Петровича, помѣщавшихся въ лучшихъ изъ русскихъ толстыхъ журналовъ, мы здѣсь говорить не будемъ. Его будутъ чествовать не за нихъ, а, главнымъ образомъ, за его долговременную и полезную педагогическую дѣятельность. Какъ практическій педагогъ, В. П. Острогорскій пользуется вполнѣ заслуженною и почетною извѣстностью. Онъ далъ русскому народу много сотенъ хорошихъ учителей и учительницъ, и тысячи народныхъ педагоговъ и дѣтей учились по его книгамъ,—да и до сихъ поръ еще учатся. Про такихъ людей, которые, какъ В. П. Острогорскій, втеченіе четверти столѣтія, скромно и безъ шума и рекламъ дѣлали свое благое, но не бросающееся въ глаза дѣло, — трудно въ настоящее время точно сказать, сколько именно они принесли пользы. Это выяснится вполнѣ только впослѣдствіи. Но и теперь уже очевидно, что польза, принесенная В. П. Острогорскимъ, очень значительна. Вполнѣ сознавая и чувствуя это, редакція «Одес. Листка» отъ души привѣтствуетъ почтеннаго юбиляра со вполнѣ заслуженнымъ чествованіемъ и, для выраженія своихъ пожеланій, отправляетъ ему въ день юбилея поздравительную телеграмму, по единодушному желанію всѣхъ сотрудниковъ, присутствовавшихъ на товарищескомъ обѣдѣ въ субботу, 7 октября.

С. Сычевскій.

*) Въ фельетонѣ сегодняшняго № „Од. Л." читатели встрѣтятъ характеристику В. П. Острогорскаго съ такихъ точекъ зрѣнія, которыя намъ были неизвѣстны. Пусть почтенный Викторъ Петровичъ убѣдится этимъ, что мы хотѣли охарактеризовать его дѣятельность sine ira et studio. *С. С.*

ИНОСТРАННЫЯ ИЗВѢСТІЯ.

Политическія злобы дня.

Такъ называемый «папскій вопросъ», какъ извѣстно, въ послѣднее время обратилъ на себя особенное вниманіе нѣкоторыхъ европейскихъ державъ и сдѣлался одной изъ «злобъ» итальянской политики. Папа Левъ XIII съ ужасомъ смотритъ на посягательства савойскаго королевства и серьезно озабоченъ дальнѣйшею участью Ватикана. Престолу намѣстника св. Петра грозитъ опасность потерять и ту ничтожную крупицу свѣтской власти, которая еще осталась ему отъ средневѣковаго величія! Безсильны уже папскія буллы и энцикликі; онѣ не возбуждаютъ болѣе религіознаго рвенія въ сердцахъ «развращенныхъ» европейцевъ конца XIX столѣтія; не находится охотниковъ предпринять крестовые походы, да они и невозможны... И вотъ—въ рукахъ папы одна только угроза, пока еще, повидимому, имѣющая нѣкоторую силу. Св. отецъ грозитъ—совершенно покинуть Римъ. Отъѣздъ, или вѣрнѣе—бѣгство папы изъ Рима, конечно, скандалъ для католической Европы и въ особенности для Италіи. Какъ извѣстно, не давній другъ Италіи, германскій имперскій канцлеръ, старается устранить «позоръ» отъ Апеннинскаго королевства и пока удерживаетъ Льва XIII въ Ватиканѣ. Но окружающіе папу кардиналы и приближенныя лица не перестаютъ настаивать на осуществленіи задуманнаго отъѣзда. Рѣзкость нападенія на Ватиканъ въ рѣчи итальянскаго премьера Криспи, которую онъ недавно произнесъ въ Палермо, подлила, такъ сказать, масла въ огонь, и—въ резиденціи папы снова заговорили объ отъѣздѣ св. отца. Эта-то новая тревога, которую опять забили въ ватиканскомъ лагерѣ, служила на-дняхъ предметомъ бесѣды между знаменитымъ французскимъ ученымъ Э. Ренаномъ и парижскимъ корреспондентомъ «Standard». Хотя ученый философъ-историкъ не играетъ политической роли, тѣмъ не менѣе, высказанное имъ мнѣніе относительно папскаго вопроса не лишено политическаго интереса. Знаменитый ученый думаетъ, что, судя по тому, какъ понимаются въ Римѣ интересы папы, послѣдній имѣетъ небольшой выборъ. Левъ XIII никогда не можетъ стать подданнымъ короля Гумберта, но, съ другой стороны, пока будетъ существовать итальянское королевство, папа никогда не добьется даже части своей прежней свѣтской власти. Удаленіе папы изъ Рима—полагаетъ Ренанъ—поэтому необходимо и рано или поздно послѣдуетъ. Тогда Италія, съ своей стороны, не долго потерпитъ религіозное начало извнѣ, и—выберетъ себѣ, не долго думая, другого, итальянскаго папу. Такимъ образомъ, явятся двѣ папы, и весьма вѣроятно, что впослѣдствіи каждая католическая страна выберетъ себѣ своего папу, такъ что со временемъ народится цѣлый легіонъ папъ. А «многопапіе» приведетъ къ совершенному исчезновенію папства и

Передъ спусковымъ фундаментомъ, по которому судно сходитъ въ воду, была сооружена изящно декорированная эстрада, на которой помѣщались приглашенные. Пароходъ окружала двухъ-тысячная толпа мастеровыхъ и рабочихъ, которые, по случаю этого празднества, были освобождены отъ работы. Когда выбиты были по сигналу послѣднія задержки, пароходъ-великанъ постоялъ на мѣстѣ, будто въ раздумьи,—и затѣмъ плавно двинулся по наклонной плоскости, сперва медленно, затѣмъ—скорѣе, скорѣе, словно торопясь окунуться во волны родной стихіи... Еще мгновеніе—и новое судно величественно колыхалось на водахъ р. Тайна. Долго несмолкавшіе крики «ура» оглашали воздухъ; оркестръ музыки игралъ «Боже, Царя Храни». Картина была величественная...

По старому обычаю моряковъ, надъ новорожденнымъ пароходомъ былъ совершенъ обрядъ крещенія. Роль крестной матери выпала на долю мистриссъ Маршаль, жены одного изъ директоровъ, и главнаго инженера завода Howthorn, Leslie et C°. Обрядъ этотъ состоитъ въ слѣдующемъ: около носа парохода, на скуркѣ, привязывается бутылка шампанскаго, разукрашенная разноцвѣтными лентами. Въ тотъ самый моментъ, когда судно начинаетъ касаться водной поверхности, «крестная» должна произнести имя новаго парохода и разбить бутылку о его носъ... Все это было продѣлано съ большой точностью... Послѣ спуска, всѣ участвующіе были приглашены на вновь выстроенный этимъ-же самимъ заводомъ бразильскій пароходъ «Dictero». Тамъ былъ сервированъ чай, фрукты, закуска. Не обошлось дѣло безъ спичей. Пили за благополучное плаваніе новаго парохода, за здоровье представителей добровольнаго флота, капитана «Орла» С. И. Казн и инженеръ-механика П. И. Иванова, на что г. Казн отвѣчалъ пожеланіемъ успѣховъ дѣятельности фирмы Howtorn Leslie & C°.

На-дняхъ пришелъ въ Ньюкастель пароходъ «Россія» для постановки котловъ и вообще для ремонта.

---

20 октября нов. ст. въ Бѣлградѣ открыта сербская скупщина тронной рѣчью, прочитанной первымъ регентомъ Ристичемъ въ присутствіи двухъ другихъ регентовъ—Протича и Белимарковича, членовъ государственнаго совѣта, министровъ, дипломатическаго корпуса, митрополита Михаила, епископа Іеровима, архимандрита Дукича и многихъ другихъ высокопоставленныхъ лицъ. Передъ зданіемъ скупщины, гдѣ выстроенъ былъ цѣлый батальонъ солдатъ со знаменемъ и музыкой, собралась громадная толпа народа, Ристичъ былъ встрѣченъ съ королевскими почестями; музыка играла народный гимнъ и войска отдали ему военную честь. Въ самомъ зданіи скупщины Ристича при входѣ привѣтствовали президентъ скупщины и всѣ депутаты, послѣ чего, отвѣтивъ на привѣтствіе, Ристичъ съ высоты королевскаго трона прочелъ отъ имени короля Александра I тронную рѣчь. Въ этой рѣчи регентъ указалъ на добровольное отреченіе Милана отъ сербскаго престола въ пользу своего малолѣтняго сына, какъ на «актъ высокой патріотической жертвы» со стороны экс-короля, который, кромѣ того, далъ сербскому народу новую мудрую и либеральную конституцію по желанію народа. Коснувшись международныхъ отношеній Сербіи къ сосѣднимъ и прочихъ европейскимъ державамъ и народностямъ, Ристичъ заявилъ, что регентству не только удалось до сихъ поръ сохранить прежнія свои добрыя отношенія къ европейскимъ державамъ и балканскимъ сосѣдямъ, но даже значительно ихъ улучшить и закрѣпить. Замѣчательно, что Ристичъ ни однимъ словомъ не обмолвился о королевѣ Наталіи и о ея вопросѣ. Это объясняется тѣмъ, что, какъ сообщаютъ изъ Бѣлграда, между регентствомъ, министрами и вождями главныхъ партій скупщины состоялось соглашеніе—не возбуждать этого вопроса въ скупщинѣ.

Въ концѣ октября австрійскій министръ иностранныхъ дѣлъ графъ Кальноки сдѣлаетъ визитъ кн. Бисмарку въ Фридрихсруэ. Послѣ этого визита туда-же ожидается итальянскій премьеръ Криспи. Полагаютъ, что визиты эти имѣютъ отношеніе къ пребыванію Государя Императора въ Берлинѣ, хотя извѣстно, что Кальноки получилъ приглашеніе пріѣхать въ Фридрихсруэ еще во время пребыванія императора Франца-Іосифа въ Берлинѣ.

Изъ Парижа телеграфируютъ, что принцъ Фердинандъ Кобургскій, который намѣревался 20 октября нов. ст. уѣхать въ Лондонъ, въ послѣднюю минуту отложилъ эту поѣздку и остался въ Парижѣ.

По свѣдѣніямъ вѣнской «Correspondance de l'Est», Цанковъ обратился къ Стамбулову съ письмомъ, въ которомъ совѣтуетъ ему противиться возвращенію принца Фердинанда въ Болгарію и такимъ образомъ облегчить разрѣшеніе болгарскаго вопроса. «Вы можете, говоритъ, между прочимъ, Цанковъ, достигнуть примиренія съ Россіей, добивающейся лишь нравственнаго удовлетворенія. Въ такомъ случаѣ, четыре пункта русской программы 1888 г. могли-бы быть приведены въ исполненіе».

Клерикальная печать въ Римѣ приписываетъ пребывающему тамъ нынѣ графу Игнатьеву какую-то миссію въ Ватиканѣ.

Тѣло португальскаго короля Людовика перевезено 21 октября нов. ст. вечеромъ, въ Белемскій монастырь, куда прибыло въ 2 часа ночи. Сопровождали тѣло только члены королевской фамиліи и министры. До субботы тѣло будетъ выставлено въ Белемѣ, а затѣмъ будетъ перевезено въ Лиссабонъ.

Въ "Estafette" сообщаютъ изъ Лондона, что Буланже и Рошфоръ не добровольно оставили берга Темзы. Рошфоръ послѣ появленія извѣстной брошюрки публициста Обонвеля „бѣжалъ, животъ спасая" по совѣту лондонской полиціи, которая сильно опасалась за „шкуру" редактора „Intransigeant" и не надѣялась уберечь ее. Самому-же, т. е. Буланже тѣ-же лондонскіе аргусы по-просту предложили въ виду исхода французскихъ выборовъ убраться по добру—по здорову. Газета прибавляетъ еще, будто и на островѣ Джерси „генералу" отъ полиціи солоно приходится: она запрещаетъ ему устраивать у себя всякія сходки и собранія и энергично требуетъ отъ него „смирно сидѣть и рукавовъ не марать".

Въ Парижѣ циркулируетъ слухъ, что президентъ республики г. Карно вскорѣ послѣ осмотра тулонскихъ эскадроновъ отправится въ Алжиръ.

Заграничныя газеты сообщаютъ, что аргентинское правительство предписало своему представителю въ Парижѣ оказывать полное содѣйствіе всѣмъ евреямъ, желающимъ переселиться въ Аргентинію.

„Agence Constantinople", одно изъ тройственалянцскихъ агентствъ, опровергаетъ извѣстіе „Агентства Гаваса" о томъ, будто на островѣ Критѣ въ Каниѣ взбунтовались турецкіе солдаты и заставили Шакира-пашу бѣжать оттуда. „Константинопольское агентство" прибавляетъ, что турецкое правительство вполнѣ довольно состояніемъ на Критѣ и миссіей Шакира-паши.

Папа Левъ XIII намѣренъ издать цѣлый томъ документовъ, нотъ, писемъ царственныхъ особъ и государственныхъ лицъ, изъ которыхъ „свѣтъ увидитъ, жертвою какихъ интригъ сдѣлался Ватиканъ".

Въ Португаліи 20 октября нов. ст. произведены общіе выборы депутатовъ. Правительство получило значительное большинство.

Въ Лондонѣ происходитъ въ настоящее время стачка портныхъ подмастерьевъ, въ которой участвуетъ до 10,000 евреевъ, эмигрировавшихъ изъ Россіи и живущихъ въ лондонскомъ Истъ-Эндѣ. Депутація отъ забастовавшихъ портныхъ представлялась лорду Ротшильду, прося его явиться посредникомъ между работодателями и рабочими, которые не требуютъ даже повышенія низкой заработной платы, а желаютъ только уменьшенія числа рабочихъ часовъ до $10^1/_2$ въ день. Ротшильдъ обѣщалъ свое содѣйствіе. Членъ парламента Монтегю, депутатъ Истъ-Энда, тоже принимаетъ горячее участіе въ судьбѣ стачечниковъ.

По новѣйшимъ свѣдѣніямъ, для улаженія стачки лондонскихъ евреевъ-портныхъ, по соглашенію работодателей и рабочихъ, избрана посредническая коммиссія, въ которую вошли: Карлъ Дэрревенъ (предсѣдатель парламентской коммиссіи для изслѣдованія вопроса о переутомленіи рабочихъ), бедфордскій епископъ, раввинъ д-ръ Гастеръ, настоятъ Скотть и лордъ Натаніель Ротшильдъ. Рѣшенія коммиссіи будутъ обязательны для обѣихъ сторонъ.

РУССКАЯ ПЕЧАТЬ.

Коснувшись недавно вопроса о будущемъ порядкѣ уголовнаго и гражданскаго процесса, мы, между прочимъ, указали на основную черту реформы мировыхъ установленій, введенной закономъ 12-го іюля,—на смѣшеніе въ ней началъ административной и судебной власти. Въ такомъ-же смыслѣ высказывается и «Судебная Газета»:

„Земскіе начальники не только судьи, они, помимо судебныхъ функцій, вѣдаютъ и функціи административныя. Они подчинены губернатору и отъ него получаютъ указанія, какъ примѣнять законъ. Они несутъ отвѣтственность предъ губернскимъ присутствіемъ, по представленіямъ котораго могутъ быть во всякое время удалены отъ должности министромъ внутреннихъ дѣлъ. Нѣсколько ближе къ мировому институту стоятъ городскіе судьи, но и они во всемъ зависимы отъ министра, властнаго, когда ему угодно, предложить имъ „чистую отставку", а жалобы на ихъ рѣшенія, какъ и на рѣшенія земскихъ начальниковъ, приносятся смѣшанному присутствію, въ которомъ преобладаетъ элементъ административный".

*** Говоря о полу-курсовыхъ испытаніяхъ, введенныхъ въ университетахъ недавнимъ распоряженіемъ министерства народнаго просвѣщенія, и указывая на то, что этими испытаніями, въ сущности, возстанавливаются прежніе переходные экзамены съ курса на курсъ, «Русск. Вѣд.» отмѣчаютъ и нѣкоторыя другія преимущества прежняго порядка испытаній:

„Лица, оканчивающія курсъ, должны теперь ждать все лѣто допущенія къ испытаніямъ, а это для многихъ изъ нихъ является весьма затруднительнымъ потому, что, находясь въ университетѣ, они могутъ разсчитывать на стипендіи, которыя, между тѣмъ, прекращаются съ окончаніемъ ими послѣдняго семестра. По слухамъ, нѣкоторые молодые люди, не располагающіе средствами и вынужденные жить на стипендію или зарабатывать средства къ существованію трудомъ, должны были отказаться отъ надежды на экзаменъ и на соотвѣтственный аттестатъ, вслѣдствіе невозможности приготовиться къ экзамену при необезпеченности нѣсколькихъ мѣсяцевъ существованія внѣ постороннихъ занятій. Въ этомъ отношеніи прежній порядокъ, когда экзамены сдавались по частямъ и весною, былъ несомнѣнно, удобнѣе, такъ какъ давалъ возможность и недостаточнымъ студентамъ приготовиться, сдать экзамены и получить своевременно желанный аттестатъ. Съ другой стороны, прежній порядокъ былъ удобнѣе и для профессоровъ, и для хода преподаванія вообще: во время лекцій, профессора не отвлекались экзаменами, а во время экзаменовъ—лекціями, тогда какъ теперь экзамены захватываютъ часть учебнаго времени, отвлекаютъ профессоровъ отъ ихъ обычныхъ занятій, не освобождая ихъ притомъ и въ весеннее время, когда имѣютъ происходить полукурсовыя испытанія".

*** Въ только-что вышедшей десятой книжкѣ «Рус. Арх.» напечатано любопытное письмо бывшаго тов. мин. внутр. дѣлъ кн. П. А. Вяземскаго, адресованное Н. П. Гилярову-Платонову, когда послѣдній былъ назначенъ цензоромъ:

„Если-бы дѣло отъ меня зависѣло, то весь цензурный уставъ и всѣ инструкціи цензорамъ заключались-бы въ трехъ словахъ: благоразуміе, добросовѣстность, сметливость. Всѣ цензурные уставы хороши, или всѣ плохи. Всего не придумаешь, ото всего не убережешься: самый подробный уставъ все-таки имѣетъ лазейки, чрезъ которыя неблагонамѣренность можетъ прокрасться. Все зависитъ отъ людей, какъ отъ цензоровъ, такъ и отъ тѣхъ, которые имѣютъ право съ нихъ взыскивать. Въ дѣлахъ цензурныхъ нѣтъ ничего положительнаго. Цензоры не судьи, а присяжные, съ тою только разницею, что они, вмѣстѣ съ тѣмъ, и лица отвѣтственныя.

Богъ вамъ въ помощь! Надѣюсь, что все пойдетъ хорошо. Но будьте осторожны. Литературный народъ въ Москвѣ очень добросовѣстенъ и въ глубинѣ души своей благонамѣренъ: я этому вѣрю вполнѣ. Но онъ вовсе не практическій, пишетъ часто безъ оглядки и безъ догадки. Въ Москвѣ цензоръ долженъ быть сметливъ и догадливъ за себя и за писателя."

*** Страховыя общества уличены, ни много, ни мало,—какъ въ контрабандной дѣятельности. Одна изъ газетъ изобличила рядъ иностранныхъ страховыхъ обществъ, не получившихъ еще разрѣшенія на открытіе дѣятельности, но уже орудующихъ во-всю.

„На первомъ планѣ здѣсь стоитъ новое общество „страхованія жизни"—„Эквитабль". Газета приводитъ даже имена наиболѣе извѣстныхъ лицъ, застраховавшихся въ этомъ обществѣ. „Интересно,—спрашиваютъ „Нов. Дня"—какъ и гдѣ взыскивать съ „Эквитабля" премію, если кто-либо изъ страхователей вздумаетъ отправиться на тотъ свѣтъ. Русскимъ судамъ это неподсудно: общество утверждено только еще въ проектѣ, а американскіе суды далеко—въ Америкѣ. Общество смѣло можетъ расплаваться „на томъ свѣтѣ угольками".

*** Въ pendant къ воспроизведенному у насъ вчера мнѣнію новаго старшаго врача гор. больницы Т. И. Вдовиковскаго о необходимости поднять научное значеніе больницы, не лишне будетъ отмѣтить мнѣніе д-ра Л. И. Искерскаго о томъ-же, высказанное имъ въ «Нов.».

„На обширномъ пространствѣ нашего отечества разсѣяна масса больницъ и госпиталей, располагающихъ огромнымъ научнымъ матеріаломъ, который можетъ служить неизсякаемымъ источникомъ для научнаго совершенствованія врачей подъ руководствомъ болѣе опытныхъ товарищей, вѣдѣнію которыхъ поручены или могутъ быть поручены эти заведенія; въ нихъ-то (какъ въ большихъ центрахъ просвѣщенія, такъ и въ болѣе мелкихъ городахъ) могутъ быть учреждены теоретическіе и практическіе курсы въ области каждой спеціальности, сообразно нуждамъ окрестнаго населенія и преобладающему роду заболѣваній его. Такіе курсы могли-бы учреждаться подъ руководствомъ старшихъ и болѣе опытныхъ товарищей, научный цензъ которыхъ могъ-бы быть поднятъ до желаемой высоты учрежденіемъ конкурсовъ съ солидными спеціальными требованіями, сообразно важности должностей старшихъ врачей больницъ, госпиталей, врачебныхъ инспекторовъ, уѣздныхъ и городовыхъ врачей; въ университетскихъ-же городахъ, какъ это практикуется и теперь, врачи могли-бы совершенствоваться во врачебныхъ заведеніяхъ этихъ городовъ и, кромѣ того, подъ руководствомъ профессоровъ, доцентовъ и ассистентовъ".

Съ проектомъ учрежденія курсовъ для врачей почетный врачъ выступаетъ не впервые.

*** «Судебная Газета» находитъ, что одесская полиція очень хорошо сдѣлала, привлекши къ уголовной отвѣтственности г. Казанцева, антрепренера русскаго театра, за то, что онъ разрѣшилъ артистамъ своей труппы произвольно вставить въ ихъ роли неумѣстныя и крайне неприличныя выраженія по адресу нѣкоторыхъ лицъ и учрежденій.

„Они—говоритъ газ.—совсѣмъ мѣры, не знаютъ, эти разнузданные критиканы-стихоплеты и подъ видомъ якобы „сатиры" преподносятъ публикѣ зачастую нелѣпѣйшую „риомованную чепуху", гдѣ нѣтъ ни соли, ни перца, но гдѣ много за то цинизма и балагурства дурного тона, которые, увы, еще очень по душѣ приходятся любителямъ никантнаго, все равно—подъ какими-бы соусами оно имъ ни подавалось. Остроумія, бѣдкаго обличительнаго сарказма у шутовъ, подвизающихся на подмосткахъ открытыхъ и закрытыхъ сценъ, не ищите; они, если и попадаются, то весьма и весьма рѣдко. Зарядъ-же это—безцеремонное плумаленіе надъ чужою честью и добрымъ именемъ, грубое вторженіе въ интимную жизнь болѣе или менѣе извѣстныхъ и почему-либо стоящихъ „на чеку" общественныхъ дѣятелей, топтаніе въ грязь неповинныхъ амбицій, въ угоду низменнымъ инстинктамъ толпы, страшно падкой до такого рода „потѣхи". Интересы благопристойности и элементарныхъ приличій требуютъ, чтобы надъ „творчествомъ" сценическихъ куплетистовъ существовала самая строгая цензура."

*** Идеаломъ газетной застѣнчивости является газета «Крымъ», которая рѣшила отнынѣ, «во избѣжаніе личностей», «обозначать инициалами даже имена оффиціальныхъ лицъ, исполняющихъ данныя имъ по службѣ порученія. Газета сообщаетъ, напр., что «членъ совѣта министерства внутреннихъ дѣлъ г. М. совершаетъ объѣздъ по Евпаторійскому уѣзду», и т. д. въ этомъ родѣ.

„Сознайтесь,—говоритъ г. Буква въ „Нов."—что газетная „застѣнчивость" дальше идти не можетъ. Послѣ этого, можно надѣяться встрѣтить, въ иностранномъ отдѣлѣ „Крыма", текущія политическія извѣстія въ такомъ родѣ:

„Лондонъ. Премьеръ здѣшняго кабинета лордъ г. С. получилъ рѣшительный отказъ отъ римскаго папы г. Л. на счетъ воздѣйствія духовенства на положеніе дѣлъ въ Ирландіи. *Парижъ.* Президентъ французской республики г. К., въ присутствіи министровъ: внутреннихъ дѣлъ г. К., торговли и колоній г. Т., главныхъ коммиссаровъ выставки г. А. и г. Б. и строителя извѣстной башни Э—й г. Э. и многихъ другихъ лицъ, на-дняхъ раздавалъ награды, присужденныя экспонентамъ, участвовавшимъ во всемірной выставкѣ нынѣшняго года, въ городѣ П.". Не даромъ газету «Крымъ» издаетъ особа прекраснаго пола. Въ жмурки со своими читателями барыня играетъ. Давай Богъ, чтобы ее полюбилъ учитель чистописанія изъ духовной семинаріи г. N. Почему учитель чистописанія? Потому, что учитель чистописанія изъ духовной семинаріи долженъ быть самымъ скромнымъ, самымъ почтительнымъ и самымъ застѣнчивымъ обожателемъ въ мірѣ".

О ЧЕМЪ ГОВОРЯТЪ.

По поводу мѣръ обузданія приключеній господина Купона.

Какъ-бы ни старались увѣрить себя тѣ изъ числа общественныхъ дѣльцовъ, которые говорятъ, что самый вѣрный путь къ счастью—есть тотъ, который ведетъ къ личному счастью; какъ-бы они ни попирали общественные интересы во имя личнаго счастья, или во имя счастія меньшинства членовъ исполнительнаго органа самоуправленія, соблюдая интересы своего меньшинства, тѣмъ не менѣе, они глубоко заблуждаются въ средствахъ достиженія счастья, потому что, въ концѣ-концовъ все-таки попадаютъ въ тюрьму, на скамью позора, умираютъ отъ апоплексіи, теряютъ общественное довѣріе, наносятъ финансовый ущербъ обществу, преслѣдуя себѣ путь на почвѣ общественной дѣятельности. Самое лучшее сознаніе сводится все-таки къ тому, что личное счастье зависитъ отъ счастья общественнаго. И сколько-бы ни считали эти гнусные себялюбцы „непрактичными" тѣхъ, которые стремятся къ общественному счастью,—тѣмъ не менѣе, эти „непрактичные" люди окажутся въ концѣ-концовъ, практичнѣе ихъ всѣхъ, себялюбцевъ, и если даже не будутъ на высотѣ общественной дѣятельности, все-таки будутъ признаны обществомъ, тогда какъ „практичные" общественные воры огніютъ въ тюрьмахъ или въ ссылкѣ, какъ отверженные члены нравственно-разложившагося организма. Да, личное счастье отдѣльнаго человѣка, несмотря на всѣ усилія его индивидуальныхъ упованій, не можетъ подняться много выше противъ средняго размѣра того организма, которое достижимо цѣльнымъ организмамъ. Все, что испытываетъ отдѣльный человѣкъ, что онъ переживаетъ, что онъ творитъ, такъ тѣсно сливается съ радостями и горемъ другихъ, что становится даже смѣшно говорить о личномъ счастіи; слѣдовательно, въ контролѣ всѣхъ отдѣльныхъ общественныхъ дѣльцовъ, или въ контролѣ образа дѣйствій всѣхъ членовъ меньшинства того или другого исполнительнаго органа самоуправленія заинтересовано не только все большинство публики, имѣющей неотъемлемое право защищать свои интересы, но и вся администрація, заинтересованная въ порядкѣ жизни и обязанная поддерживать общественный порядокъ жизни.

* * *

При такомъ сознаніи большинства членовъ общества, упрощается способъ контроля образа дѣйствій отдѣльныхъ общественныхъ дѣятелей, и способы пресѣченія разложенія того или другого общественнаго органа. Остановимся на практическихъ деталяхъ разработки способовъ открытой жизни, по которому общество обязано идти. У насъ они не поддаются никакой системѣ, потому что общество предполагаетъ мракъ. Но надо расчищать дорогу по этому направленію во что-бы то ни стало и съ полнымъ самоотверженіемъ въ предѣлахъ законнаго образа дѣйствія, не смотря на клеветы, на инсинуаціи, на всѣ раздраженія, козни, интриги, подвохи, сплетни, интриги, какіе могутъ распустить эти наглецы—общественные воры—и идти по этой дорогѣ твердо, смѣло, неукоснительно, не увлекаясь ни запугиваніями воровъ, ни подкупомъ, ни ложной ихъ улыбкой, ни добрымъ пожатіемъ руки, ни подхалимствомъ, ничѣмъ, ничѣмъ... и не страшась ихъ положенія.

Въ дѣлахъ нравственности судьею каждаго должна быть общественная совѣсть, а не личная совѣсть того или другого дѣльца, которому ввѣрено общественное управленіе. А порядокъ требуетъ того, чтобы администрація помогала контролерамъ общественной совѣсти. Этими контролерами являются преимущественно представители „честной" печати: умной, безпристрастной, неподкупной...

Такъ-ли это у насъ? Всякій, разумѣется, расхохочется въ глаза тому, кто подумаетъ, что у насъ есть „честная" печать. Всѣ, молъ, во грѣхѣ... И печать во грѣхѣ... Не спорнмъ... Но думаемъ, что она можетъ быть „честною", если захочетъ дѣйствовать по разъ начертанной программѣ, по разъ установленной системѣ и по разъ опредѣленнымъ принципамъ, не смѣшивая идеальный міръ съ практически-дѣйствительнымъ, и во имя, какъ я писалъ уже вчера, одной лишь *практически-житейско-фактической правды.* Но для этого нужны свѣжія, здоровыя силы, а не тѣ воспитанники нигилизма шестидесятыхъ годовъ, которые отчасти стоятъ во главѣ изданій, которые никогда не шли дальше отрицаній и въ порывахъ отрицанія доходили до того, что начинали отрицать—отрицательныя стороны жизни, которыя, по настоящему, должны были-бы превозносить со своей точки зрѣнія. Да, конечно, нельзя доходить публицистамъ до такого умопомраченія, усвоивать себѣ пріемы нигилистовъ-отрицателей, жить ихъ традиціями, равно какъ нельзя и переходить отъ нигилизма исключительно-отрицательнаго характера къ лживо-благонамѣренному, всѣхъ надувающему тону литературной проститутки, спускающейся по наклонной плоскости общественной дѣятельности, но сохраняя при этомъ самомнѣніе о томъ, что я, молъ, все-таки, самая лучшая, самая роскошная и самая распространенная проститутка въ обществѣ лукавомудрыхъ.

* * *

Нужны свѣжія силы, которыя съумѣли-бы разработать детали труда гласности во имя общественной нравственности, или необходимо участіе въ печати большинства публики, самоконтролирующей дѣйствія меньшинства дѣльцевъ, поставленныхъ самимъ обществомъ во главѣ исполнительныхъ органовъ самоуправленія.

Важно опредѣлить при этомъ роль администраціи и редакторовъ въ дѣлахъ ея отношеній къ контролерамъ-публицистамъ. Я приведу примѣръ изъ моей литературно-практической жизни. Я поѣхалъ однажды корреспондентомъ на нижегородскую ярмарку отъ газеты „Молва". Въ это время въ Нижнемъ-Новгородѣ былъ генералъ-губернаторомъ графъ Н. Игнатьевъ. Я сдѣлалъ визитъ графу; поговоривъ о нѣкоторыхъ подробностяхъ дипломатически-политической дѣятельности той эпохи, я выразилъ графу мое намѣреніе ознакомиться съ деталями торговой дѣятельности на ярмаркѣ, причемъ просилъ графа оказать мнѣ содѣйствіе въ дѣлѣ изслѣдованія темныхъ сторонъ общественной дѣятельности съ цѣлью ихъ разоблаченія во имя общественной нравственности и во имя защиты интересовъ большинства отъ нелегальныхъ и вредныхъ дѣйствій меньшинства. Я просилъ генералъ-губернатора, въ качествѣ корреспондента, разрѣшить мнѣ узнавать эти подробности отъ того или другого агента. Графъ предложилъ сказать мѣстному полиціймейстеру о томъ, что онъ приказываетъ ему оказать мнѣ содѣйствіе въ этомъ дѣлѣ. Я познакомился на другой-же день съ агентомъ полиціи. Мы проводили съ нимъ цѣлые дни и ночи, осматривая всѣ притоны, разговаривая о дѣлахъ разныхъ экономически-общественныхъ учрежденій. Помню, агентъ сообщилъ мнѣ подробности пристрастныхъ пріемовъ нѣкоторыхъ банковыхъ дѣятелей, называя ихъ по именамъ, благодаря которымъ страдаетъ мелкая промышленность, не пользуясь кредитомъ, тогда какъ этотъ кредитъ оказывался родственникамъ банковыхъ дѣльцовъ, или тѣмъ изъ числа кредитующихся, отъ которыхъ до нѣкоторой, малой степени были зависимы банковые воротилы. Агентъ предупредилъ меня о томъ, что нѣкто г. Р., ораторъ на всѣхъ общественныхъ собраніяхъ, бывшій въ опалѣ во времена своего студенчества въ шестидесятыхъ годахъ, мѣстный финансовый воротило, почетный членъ и совѣтникъ въ разныхъ экономическихъ ассоціаціяхъ, организуетъ общество на паяхъ съ цѣлью эксплоатаціи нефтяныхъ источниковъ, приглашая къ участію пайщиковъ. Но агентъ передавалъ мнѣ, при этомъ, такія подробности, которыя свидѣтельствовали, что все это начатое дѣло должно лопнуть, какъ мыльный пузырь, въ самомъ непродолжительномъ времени, и всѣ пайщики должны были вылетѣть въ трубу. Агентъ далъ мнѣ нѣкоторыя указанія, полезныя для изученія экономической борьбы кустарей села Иваново-Вознесенскаго съ мѣстными крупными фабрикантами въ дѣлѣ торговой конкурренціи. Эти указанія, за которыя я до сихъ поръ искренно благодаренъ агенту полиціи, помогли мнѣ изучить пріемы интригъ, подвоховъ, практикующихся этими двумя торговыми партіями, когда я отправился на мѣсто, въ этотъ русскій Шеффильдъ, я узналъ всѣ неточности и невѣрности литературныхъ сообщеній, сдѣланныхъ въ русской печати до того времени, въ числѣ которыхъ были также и статьи г. Боборыкина, напечатанныя въ „Отеч. Зап.". Я познакомился съ руководителями партій фабрикантовъ и партій кустарей и многое узналъ изъ ихъ образа дѣйствій въ экономической борьбѣ.

* * *

Если я не излагалъ подробно моихъ изслѣдованій объ этой экономической борьбѣ въ газетѣ „Молва"о, отчасти, потому, что блаженной памяти эта газета не служила интересамъ кустарей. Но, я передавалъ редактору всѣ подробности о несправедливомъ, экономически-вредномъ для развитія торговли и промышленности, образѣ дѣйствій банковыхъ воротилъ, называя ихъ по именамъ, принимая на себя отвѣтственность за практически-житейско-фактически-правдивое изложеніе всѣхъ тормазовъ. Я предупредилъ публику объ возможности потерять деньги въ дѣлѣ эксплоатаціи нефтяныхъ источниковъ, изложивъ подробно детали проекта, практически-неосуществимаго съ пользою при эксплоатаціи и выяснилъ нѣкоторыя обстоятельства и пріемы организатора, разсчитанные, очевидно, если не сказать съ цѣлью умышленнаго обмана пайщиковъ, то, во всякомъ случаѣ, благодаря *„заблужденіямъ"* (?) организатора.

Но и этимъ разоблаченіямъ не суждено было появиться передъ лицомъ публики, обязанной знать всю практически-житейско-фактическую правду. Что-нибудь одно изъ двухъ: или г. редакторъ служилъ интересамъ плутократіи *тенденціозно*, не желая раздѣлять практически-житейско-фактической правды отъ практически-житейско-фактической кривды, или онъ подозрѣвалъ меня въ стремленіи разрушать, въ чемъ я имѣю теперь большее основаніе подозрѣвать его, если онъ не находилъ въ себѣ достаточнаго мужества предупреждать общество отъ возможности паденія въ пропасть, общественнаго разоренія и безнравственности.

А по прошествіи нѣкотораго срока въ газетахъ появилось извѣстіе о томъ, что предпринятая эксплоатація нефтяныхъ источниковъ вылетѣла въ трубу, и фактъ совершился, разумѣется, позднѣе, нежели пайщики могли-бы это предвидѣть изъ своевременнаго осторожнаго газетнаго разоблаченія.

Какъ-бы то ни было, помню, что все это, вмѣстѣ со многими другими страданіями за общество, разбивало окончательно въ тѣ времена вѣру въ житейскую правду, раздражало всѣхъ, отрывало многихъ отъ почвы практической дѣятельности въ союзѣ съ обществомъ, уносило воображеніе въ сферу отвлеченныхъ грезъ и разрѣшилось, въ концѣ-концовъ, нервнымъ потрясеніемъ общественнаго организма.

Кто виноватъ въ томъ случаѣ, когда общественный контролеръ, искренно, свято, неподкупно, безпристрастно, отдаваясь общественному интересу, не находитъ способа для выраженія своихъ изысканій?

Я дѣлаю выводъ: администраторъ помогаетъ порядку, если онъ споспѣшествуетъ гласности. Честный, безпристрастный, независимый редакторъ вырабатываетъ общественную нравственность, а если у насъ не выработался еще типъ энергичнаго защитника общественныхъ интересовъ, почтенно поставленнаго въ обществѣ корреспондента, какихъ имѣетъ вся европейская печать, то общество обязано помогать выработкѣ такого литературнаго типа, принимая также самостоятельно участіе въ газетной прессѣ. Вѣдь если я и обращался къ содѣйствію агента въ дѣлѣ разоблаченія общественнаго воровства то я дѣлалъ это потому, что зналъ, что я не встрѣчу содѣйствія въ этомъ дѣлѣ въ средѣ общества: робкаго, запуганнаго, въ этомъ бараньемъ стадѣ, созданномъ словно для того, чтобы его стригли и угнетали.

Молва.

ДНЕВНИКЪ.

Г. министръ нар. просв. увѣдомилъ г. попечителя одес. уч. округа, что при разсмотрѣніи внесенныхъ министерствомъ нар. просв. трудовъ Высочайше учрежденной коммиссіи по вопросу объ открытіи промышленныхъ училищъ, государственный совѣтъ не призналъ нужнымъ окончательно закрѣпить избранные означенной коммиссіей пункты для учрежденія въ нихъ промышленныхъ училищъ различныхъ типовъ и спеціальностей, а полагаетъ болѣе правильнымъ, чтобы министерство нар. просв. входило ежегодно въ ближайшее соображеніе вопроса о томъ, въ какихъ мѣстностяхъ и какія промышленныя училища должны быть открыты въ ближайшемъ будущемъ.

Профессоръ Ковалевскій выѣзжаетъ на-дняхъ на цѣлый годъ за границу, куда онъ командированъ съ ученой цѣлью; изъ Одессы профессоръ поѣдетъ прямо въ Неаполь.

Устные экзамены студентовъ юридическаго факультета въ государств. коммиссіи по политической экономіи, статистикѣ и финансовому праву назначены на 14, 16, 18 и 19 октября, въ 10 ч. утра.

Изданныя недавно профессоромъ В. И. Модестовымъ «Избранныя Оды Горація», гдѣ латинскій текстъ сопровождается подробными русскими примѣчаніями, прямо направленными для русскаго юноши и потому болѣе для него пригодными, чѣмъ комментаріи нѣмецкихъ изданій, одобрены ученымъ комитетомъ министерства народнаго просвѣщенія, какъ *учебное пособіе для гимназій.*

Въ сегодняшнемъ нумерѣ мы помѣщаемъ статьи М. Л. Песковскаго и С. И. Сычевскаго, посвященныя четверть-вѣковой педагогической и литературной дѣятельности В. П. Острогорскаго. Имя этого талантливаго и энергичнаго общественнаго дѣятеля достаточно извѣстно всей образованной русской публикѣ. Тѣмъ болѣе извѣстно оно читателямъ нашей газеты, такъ какъ редакція «Одесск. Листка» имѣетъ удовольствіе считать В. П. въ числѣ своихъ сотрудниковъ.

Въ послѣднемъ засѣданіи совѣта Императорскаго общества сельск. хоз. Южной Россіи обсуждался немаловажный вопросъ объ устройствѣ въ Одессѣ окружнаго съѣзда мукомоловъ. Для участія въ трудахъ этого съѣзда предполагаютъ, между прочимъ, пригласить мукомоловъ Таврической, Бессарабской, Херсонской и другихъ сосѣднихъ губерній. Вопросъ о времени созыва этого съѣзда еще окончательно не рѣшенъ. Предварительно рѣшенія вопроса объ устройствѣ съѣзда мукомоловъ въ Одессѣ, совѣтъ войдетъ въ сношенія съ подлежащими учрежденіями и лицами.

Новый составъ выборныхъ мѣщанскаго общества, повидимому, вноситъ новую, живую струю въ свои дѣла. Это, между прочимъ, доказывается началомъ дѣятельности коммиссіи, избранной для составленія раскладки общественныхъ повинностей. Коммиссія эта, какъ намъ сообщаютъ, проектируетъ выполнить свою задачу на новыхъ, болѣе справедливыхъ, началахъ, именно—поручить старостамъ всѣхъ обществъ, путемъ личныхъ посѣщеній членовъ этихъ обществъ, собрать самыя точныя и обстоятельныя свѣдѣнія объ ихъ имущественномъ и семейномъ положеніи, занятіяхъ, способности къ платежу повинностей и т. д. На основаніи этихъ-то данныхъ, коммиссія и будетъ налагать повинности въ томъ или иномъ размѣрѣ. Кромѣ того, въ обществѣ поднятъ вопросъ о необходимости образованія бюджетной коммиссіи для составленія росписи доходовъ и расходовъ по обществу. Дѣло въ томъ, что уже въ теченіе многихъ лѣтъ роспись въ мѣщанскомъ обществѣ составляется въ мартѣ (и даже позже) того года, на который она предназначена, и затѣмъ утверждается «внезапно»—въ одномъ собраніи выборныхъ, такъ какъ-де уже «поздно».

Вопросъ объ измѣненіи нынѣ дѣйствующихъ обременительныхъ ветеринарно-полицейскихъ правилъ по отправкѣ русскаго скота за-границу чрезвычайно интересуетъ какъ южно-русскихъ хозяевъ, такъ и скотопромышленниковъ. По этому предмету отправлено на-дняхъ изъ Одессы въ министерство государственныхъ имуществъ особое ходатайство, въ которомъ указывается на то, что нѣкоторыя требованія дѣйствующихъ нынѣ правилъ о вывозѣ скота за-границу, какъ, напримѣръ, поголовное термометрированіе животныхъ и осмотръ ихъ на всѣхъ промежуточныхъ до мѣста погрузки ветеринарныхъ пунктахъ, являются, по отзывамъ скотопромышленниковъ, крайне стѣснительными и, притомъ, едва-ли безусловно необходимыми. Правилами о ветеринарно-полицейскомъ надзорѣ за скотомъ, предназначеннымъ для отправки за-границу, требуется двукратный, а иногда и троекратный осмотръ скота въ пути слѣдованія его до мѣста погрузки въ вагоны или на суда. Имѣ

общества, хотя, надобно замѣтить, послѣднее преслѣдуетъ не столько общественную пользу, сколько свои собственные, коммерческіе интересы. Это видно хотя-бы изъ того, что оно предлагаетъ взять предпріятіе на «извѣстныхъ условіяхъ», а насколько эти условія выгодны для предпринимателей, можно опять-таки видѣть по тому, что общество предлагаетъ предпринимателямъ строить погреба и эксплоатировать ихъ на свой счетъ, но при этомъ еще на извѣстныхъ условіяхъ... Это именно обстоятельство, а также и то, что устройство правительственныхъ погребовъ близится къ осуществленію, заставило сельскихъ хозяевъ встрѣтить проектъ общества юго-зап. жел. дорогъ совершенно равнодушно.

Всѣ мусульманскіе пилигриммы, ожидавшіеся въ теченіе прошлаго и текущаго мѣсяцевъ, уже прибыли въ Россію и, какъ извѣстно, направлены были въ Ѳеодоссію, гдѣ и выдержали установленный карантинъ. На этихъ дняхъ выдерживающіе въ Ѳеодоссіи карантинъ одинъ англійскій пароходъ и одно турецкое судно выйдутъ изъ обсерваціи и, вслѣдъ затѣмъ, по словамъ «Кр. В.», закончится чрезвычайная дѣятельность ѳеодоссійскаго карантина, — дѣятельность, о которой въ столичныхъ газетахъ появлялись какія преувеличенныя сенсаціонныя сообщенія.

10 октября прибылъ въ Одессу помощникъ правляющаго Ольшанской экономіей графини М. Е. Браницкой, командированный въ Одессу съ образцами вредныхъ насѣкомыхъ для опредѣленія наименованій ихъ. По изслѣдованіи этихъ насѣкомыхъ, областной энтомологъ П. А. Забаринскій констатировалъ между ними присутствіе двухъ вредныхъ насѣкомыхъ, а именно: личинки рапсоваго пилильщика (Atcalia spinarum L), уничтожившаго нѣсколько осенью въ Ольшанкѣ нѣсколько десятковъ десятинъ ранса, и гусеницы луговаго мотылька (Eurycreon sticticalis), повредившаго тамъ-же немного свеклу. Въ виду этого, администрація Ольшанской экономіи высказываетъ опасеніе, какъ-бы рапсовый пилильщикъ не повредилъ на будущій годъ свеклу, которую предполагается посѣять на поляхъ, гдѣ произросталъ уничтоженный имъ рапсъ.

На дняхъ доставлена изъ Лондона торговому дому «Леонъ Рабиновичъ» машина для сортировки и развѣски чаю. Машина приводится въ движеніе газомоторомъ и развѣшиваетъ въ день до десяти тысячъ фунтовъ чаю. Эта машина, первая въ Россіи, выписана торговымъ домомъ въ виду новаго закона о развѣшиваніи чаевъ подъ таможенной бандеролью.

Житель Керчи г. Кирьяковъ прибылъ въ Одессу и привезъ съ собою замѣчательную коллекцію древностей эпохи «Босфорскаго царства», состоящую изъ камей, золотыхъ монетъ, драгоцѣнныхъ вещей, терракотовыхъ фигуръ и т. п. Г. Кирьяковъ предлагаетъ Императ. одесск. обществу исторіи и древностей пріобрѣсти у него означенную коллекцію за 25.000 руб.

Вчера прибыла въ Одессу часть желѣзнодорожной коммиссіи, осматривающей пути и сооруженія, состоящая изъ члена правленія юго-западныхъ желѣзн. дорогъ г. Филипьева, начальника ремонта г. Семенчинова и правительств. инспектора г. Васильева. Остальные члены коммиссіи прибудутъ сегодня.

Углубляемые въ настоящее время выводные каналы къ эллингамъ Р. о. п. и т. п товар. «Беллино-Фендерихъ» почти закончены; углубленіе доведено до 10 фут. По окончаніи этихъ работъ, будетъ приступлено къ расчисткѣ дна въ районѣ Практической гавани.

По распоряженію г. попечителя одес. учеб. округа, окончившій въ текущемъ году курсъ Ѳеодоссійскаго учит. института казенно-коштнымъ воспитанникъ В. Михальчукъ назначенъ учителемъ русскаго языка въ Тираспольское уѣздное училище.

14-го сего октября въ рисовальной школѣ общества изящныхъ искусствъ состоится художественный экзаменъ.

Гор. головою сдѣлано распоряженіе о спеціальномъ приспособленіи малаго биржевого зала для предстоящихъ дѣйствій гор. по воинской повинности присутствія по призыву новобранцевъ, открывающихся 1-го наступающаго ноября.

Вчера, въ 10 час. утра, въ Успенской церкви, отслужена была духовенствомъ церкви панихида по скончавшемся на-дняхъ въ Москвѣ мануфактуръ-совѣтникѣ, пот. поч. гражд. Т. С. Морозовѣ. На панихидѣ присутствовали служащіе мѣстнаго отдѣленія товарищества якольской мануфактуры, директоромъ котораго былъ покойный, а также многіе представители мануфактурной промышленности.

Домовладѣльцы Привозной площади обратились къ гор. головѣ съ просьбою объ удаленіи съ тротуаровъ ихъ домовъ фруктовыхъ рядовъ. По просьбѣ домовладѣльцевъ, мѣстность эту осмотрѣлъ тов. гор. головы З. И. Лиговъ.

Во вчерашнемъ засѣданіи одесскаго отдѣленія Императорскаго русскаго техническаго общества, одесскій городской голова Г. Г. Маразли избранъ единогласно, безъ баллотировки, въ почетные члены этого «общества». При этомъ, собраніе постановило поручить совѣту «отдѣленія» избрать особую депутацію для поднесенія г. Маразли диплома на званіе почетнаго члена и выраженія ему благодарности за сдѣланное имъ пожертвованіе «отдѣленію».

На-дняхъ члены одес. отдѣленія Император. русск. техническаго общества совершатъ экскурсію на пивоваренный заводъ Дурьяна для осмотра производимыхъ инженеромъ Науманомъ работъ по бурѣнію артезіанскаго колодца.

Мир. судья 4-го участка г. Діанъ выѣхалъ въ Херсонъ на губернское земское собраніе. Должность его въ теченіе 10 дней будетъ исправлять мир. судья 8 участка г. Раковскій.

Въ Бульварномъ участкѣ закончилось вчера дознаніе по слѣдующему дѣлу. Нѣкая дѣвица Р., проживающая въ домѣ Базили, въ Маломъ переулкѣ, желая освободиться отъ «плода любви несчастной», обратилась за содѣйствіемъ къ акушеркѣ Б—съ. Путемъ разныхъ лекарствъ, принятыхъ Р. вовнутрь по совѣту акушерки, достигнутъ былъ искусственный выкидышъ; но вслѣдъ за этимъ у Р. открылась острая болѣзнь. Тутъ больная потеряла довѣріе къ акушеркѣ и пригласила къ себѣ врача, которому и разсказала всѣ подробности происхожденія своей болѣзни. Врачъ не замедлилъ заявить объ этомъ полиціи. Такимъ образомъ; противъ акушерки Б—съ возникло серьезное обвиненіе, которое нынѣ находится въ производствѣ у судеб. слѣдователя.

Изъ доставленнаго намъ отчета Одесской филлоксерной коммиссіи за сентябрь мѣсяцъ усматривается слѣдующее:

Въ Оргѣевскомъ уѣздѣ, въ участкѣ эксперта Погибки, въ сентябрѣ мѣсяцѣ произведены работы по изслѣдованію виноградниковъ и по борьбѣ съ филлоксерою въ слѣдующихъ мѣстностяхъ: въ с. Телешовѣ изслѣдовано по-кустно 28 виноградниковъ, содержащихъ 5113 кустовъ,—при этомъ зараза обнаружена на 23 кустахъ; въ с. Каменчѣ—8 виноградниковъ, содержащихъ 859 кустовъ: филлоксера нигдѣ не обнаружена; въ Самаранкѣ осмотрѣно 9 виноградниковъ, содержащихъ 1122 куста; филлоксеры не обнаружено; въ Лупа-Рѣчи осмотрѣно десять виноградниковъ въ 2265 кустовъ и при этомъ филлоксера обнаружена въ 3-хъ виноградникахъ на площади около 1 дес. 1200 саж., каковая въ настоящее время уже уничтожена.

Въ Кишиневскомъ уѣздѣ въ участкѣ эксперта Красильщика произведены слѣдующія работы: въ д. Драслиценахъ разслѣдователи перешли за Сирецкую дорогу и начали осматривать виноградники, лежащіе между этой дорогой и такъ называемымъ среднимъ или сѣвернымъ зараженнымъ участкомъ, къ сѣверо-западу отъ дороги. Кромѣ того, три разслѣдователя, подъ руководствомъ эксперта Р. С. Имшенецкаго, начали осмотръ долины „Сака“, прилегающей къ микаудскому лѣсу. Осмотрѣно было по-кустно всего 7500 кустовъ, изъ коихъ 68 оказались зараженными. Зараженные кусты, вмѣстѣ съ переферическими, были срѣзаны и подвергнуты отравленію. Всего отравлено было 1092 квадр. саж.

Въ Кишиневѣ въ сентябрѣ весь осмотръ сосредоточивался на участкѣ № 42, гдѣ находится виноградникъ Д. Лукіянова, и который считается наиболѣе подозрительнымъ. Всего осмотрѣно было въ сентябрѣ 50 садовъ на пространствѣ въ 50 съ полов. десятинъ, содержащихъ 38494 куста, изъ коихъ 5550 кустовъ раскопано и подробно изслѣдовано. Изъ числа этихъ кустовъ два куста въ саду Ивана Чобана, сосѣда Ѳ. Ону (рядомъ съ садомъ Д. Лукіянова) оказались зараженными филлоксерою. Изъ этихъ двухъ кустовъ одинъ находился на самомъ краю сада, вдоль дорожки, ведущей отъ сада Лукіянова. Другой находился чрезъ нѣсколько кустовъ отъ перваго внутрь сада и, очевидно, былъ зараженъ отъ этого послѣдняго. Такъ какъ кромѣ названныхъ двухъ кустовъ, всѣ остальные кусты въ саду Ивана Чабана оказались безъ филлоксеры, то должно заключить, что оба куста были заражены въ началѣ нынѣшняго лѣта или прошлой осенью. По убѣжденію владѣльца сада Ивана Чабана и его брата Николая, сосѣда по винограднику, филлоксера въ садъ перваго была занесена рабочими, которыхъ Лукіяновъ нанималъ для прашевки, подвязки и другихъ работъ, и которые, уходя домой, предпочитали пробираться кратчайшею дорогою, по тропинкѣ въ саду Чабана, чѣмъ ходить большой окольной дорогою. Въ настоящее время продолжается подробный осмотръ окрестностей зараженныхъ виноградниковъ и если новаго филлоксернаго очага, кромѣ Лукіяновскаго, обнаружено не будетъ, то будетъ немедленно доказана правильность убѣжденія, на которое сейчасъ было указано.

Кромѣ указанныхъ работъ, во второй половинѣ сентября одна партія разслѣдователей, подъ руководствомъ эксперта И. М. Овчинникова, произведила покустный осмотръ Гоянскаго виноградника, причемъ обнаружено было всего два зараженныхъ куста.

Въ При-прутской части Измаильскаго уѣзда партіею г. Имшенецкаго произведенъ съ 1-го по 15 сентября осмотръ 142 виноградныхъ садовъ, находящихся въ деревняхъ: Андрушъ-Верхній или Андрушъ-де-Сусъ, Кокоръ или Буріевкѣ и Ларгѣ, Боурни—молдаванской коммуны; при осмотрѣ раскапывался одинъ кустъ изъ 50, причемъ присутствія филлоксеры не обнаружено. Въ сырыхъ и низменныхъ мѣстахъ констатировано присутствіе мильдіу. 15 сентября г. Имшенецкій по предписанію коммиссіи перевелъ свою партію въ с. Драслиценъ, Кишиневскаго уѣзда.

Въ придунайской части Измаильскаго уѣзда осмотръ производился партіею г. Эйсмонда; по случаю неблагопріятной погоды, г. Эйсмондъ пользовался только 17 рабочими днями, причемъ имъ осмотрѣно 828 садовъ въ с. с. Карталѣ, Бортѣ и Карагачѣ.

Въ всемъ осмотрѣнномъ пространствѣ присутствіе филлоксеры не обнаружено, но констатировано присутствіе мильдіу, оидіума, Sphoceloma и Cercospora. Вслѣдствіе наступившихъ въ концѣ сентября обильныхъ росъ и тумановъ, сопровождаемыхъ жаркою погодою, мильдіу стала особенно сильно развиваться.

Въ «Jour. de St. Pét.» мы находимъ слѣдующіе комментаріи къ докладу государственнаго контролера объ исполненіи государственной смѣты въ 1888-мъ году:

«Приблизительно съ мѣсяцъ тому назадъ мы говорили, что при исполненіи этой смѣты окажется избытокъ доходовъ цѣнностью болѣе тридцати милліоновъ рублей. Теперь оказывается, что на самомъ дѣлѣ, за покрытіемъ всѣхъ расходовъ и не прибѣгая ни къ какимъ перечисленіямъ этотъ, избытокъ простирается до 34.171,000 рублей. Читателя, просматривающаго докладъ государственнаго контролера безъ сомнѣнія, поразитъ чрезвычайной своей рѣдкостью, или, пожалуй, даже небывалостью тотъ фактъ, что расходы оказались на 13.413,000 рублей менѣе смѣтнаго исчисленія. Изъ этой суммы 8 милліоновъ рублей получились отъ продленія срока погашенія 5 проц. банковыхъ билетовъ. Такъ какъ эта операція была совершена лишь въ маѣ 1888 года, то она, очевидно, не могла быть показана въ смѣтномъ исчисленіи. Остальные 5 милліоновъ рублей представляютъ собой экономію въ платежахъ государственнаго казначейства гарантированнаго дохода желѣзнодорожнымъ обществамъ. Экономія эта обусловлена увеличеніемъ движенія по желѣзнымъ дорогамъ, а также отчасти увеличеніемъ вексельнаго курса. Оба эти факта въ одинаковой степени свидѣтельствуютъ о подъемѣ экономической дѣятельности.

Другой фактъ также заслуживаетъ, чтобы на него было обращено вниманіе: чрезвычайные кредиты открывались въ теченіе года лишь въ тѣхъ случаяхъ, когда оказывалось возможнымъ покрытіе ихъ сбереженіями по другимъ статьямъ. Такимъ образомъ, операціи эти имѣли скорѣе характеръ перенесенія ассигнованныхъ суммъ съ одного счета на другой, чѣмъ новыя затраты. Кромѣ такихъ операцій, 2.598,000 рублей были перенесены изъ ординарнаго бюджета въ чрезвычайный, т. е. употреблены на производительныя портовыя и желѣзнодорожныя сооруженія.

Положеніе, очерченное нами теперь въ нѣсколькихъ словахъ, свидѣтельствуетъ, что принципы, изложенные въ докладахъ г. министра финансовъ 1-го января 1888 и 1889 годовъ, были въ точности примѣнены къ исполненію упомянутой государственной смѣты. Желательно, чтобы они примѣнялись подобнымъ-же образомъ еще въ теченіе долгаго времени и чтобы администрація нашихъ финансовъ придерживалась строжайшей бережливости, приступая даже къ производительнымъ расходамъ лишь въ размѣрѣ, допускаемомъ наличными средствами. Въ такомъ случаѣ, финансовое наше положеніе будетъ непремѣнно все въ большей степени улучшаться».

По слухамъ, въ правилахъ о водворившихся въ Россіи евреяхъ-иностранцахъ предприняты будутъ кое-какія измѣненія, согласно которымъ евреямъ этой категоріи въ трехъ случаяхъ разрѣшено будетъ пребываніе въ предѣлахъ Имперіи: 1) когда они осѣдлы въ Россіи не менѣе 40 лѣтъ, 2) когда родились въ Россіи и нѣкоторое время уже прожили въ государствѣ; 3) когда они участвуютъ своими капиталами въ крупныхъ промышленныхъ или торговыхъ предпріятіяхъ.

Сельско-хозяйственная коммиссія, учреждаемая при министерствѣ внутреннихъ дѣлъ съ цѣлью изысканія мѣръ къ ослабленію сельско-хозяйственнаго кризиса,—какъ передаютъ «М. В.»—признала необходимымъ войти въ сношеніе съ подлежащими вѣдомствами о принятіи мѣръ къ сооруженію подъѣздныхъ путей, причемъ указывается на то, что не полезно-ли было-бы для приведенія дорожнаго дѣла въ порядокъ внести измѣненія въ дѣйствующія правила относительно-завѣдыванія этимъ дѣломъ. По даннымъ, имѣющимся въ коммиссіи, сооруженіе шоссированныхъ путей обойдется не свыше $2^1/_2$ тысячъ верста, если будетъ производиться коллективнымъ трудомъ всѣхъ заинтересованныхъ въ данномъ случаѣ сельскихъ хозяевъ, т.-е. натуральною повинностью. Какъ на примѣръ такого рода сооруженія, указывается на Францію, гдѣ за послѣднія 50 лѣтъ было сооружено при посредствѣ натуральной повинности до 500 тыс. верстъ шоссированныхъ дорогъ, какъ подъѣздныхъ путей сообщенія, именно въ интересахъ сельскихъ хозяевъ.

На бактеріологической станціи закончила вчера курсъ прививокъ одна въ высшей степени опасная паціентка, Т. Ришу изъ селенія Пиленей, Бѣлецкаго уѣзда. Не говоря уже о рукахъ и ногахъ, но все лицо больной было покрыто сплошною массой ранъ; самыя чувствительныя мѣста, какъ напр. глаза, носъ, губы, языкъ и проч. были жестоко искусаны и истерзаны бѣшеной собакой. Къ тому-же большая прибыла на станцію на 5 день послѣ укушенія. Не смотря на всѣ эти неблагопріятныя условія, больная, подвергнутая самому интенсивному методу леченія, благополучно закончила курсъ прививокъ и вчера уѣхала вполнѣ здоровою.

Вчера и третьяго дня на бактеріологическую станцію прибыли слѣдующіе паціенты: мальчикъ 8 лѣтъ, укушенный бѣшеной собакой на Большомъ вокзалѣ, мальчикъ 14 лѣтъ, укушенный на Ближнихъ мельницахъ. Полагаютъ, что всѣ три мальчика были укушены одной и той-же собакой, которая, взбѣсившись на Ближнихъ мельницахъ, убѣжала оттуда, продолжая кусаться во все время пути къ Б. вокзалу. Затѣмъ на станцію прибылъ изъ Кишинева 11-ти-лѣткій мальчикъ, укушенный 8 октября собственной взбѣсившейся собакой.

Пароходъ Р. о. п. и т. „В. К. Михаилъ“ прибылъ вчера изъ крымскаго рейса съ значительнымъ опозданіемъ, вслѣдствіе противнаго вѣтра отъ NW.

Въ ресторацію Р. Авадина по Средней ул., на прошлой недѣлѣ заѣхалъ пассажиръ Т. Самойловъ. Пробывъ въ рестораціи нѣсколько дней въ качествѣ гостя и не имѣя средствъ, чтобы расплатиться, Самойловъ рѣшился на слѣдующій оригинальный исходъ: напившись пьянымъ, онъ затѣялъ драку съ хозяевами рестораціи, избилъ ихъ, а самъ, выскочивъ въ окно, скрылся.

Третьяго дня на Щепномъ переулкѣ найдена была въ безчувственномъ состояніи нѣкая Сикилта Ткаченко. Верхняя губа была у нея разсѣчена пополамъ. Когда она очнулась въ больницѣ, то заявила, что причинилъ ей эту рану П. Дальній, набросившійся на нее съ ножомъ въ рукахъ. Дальній задержанъ.

Третьяго дня домовладѣлецъ А. Ткаченко, оставивъ въ д. Ярошевскаго, въ Провіантскомъ пер., свой шарабанъ, запряженный парой лошадей, самъ зашелъ въ помѣщающуюся тамъ мельницу. Въ это время со двора выѣзжалъ рядъ зап. арміи Фабишевскій, который ни съ того, ни съ сего, ударилъ кнутомъ по лошадямъ: послѣднія испугались и понеслись со двора на Кривую улицу, гдѣ налетѣли на выходившую изъ д. Эрлихъ мѣщанку Э. Эндеръ, и сбили ее съ ногъ, причинивъ ей сильныя увѣчья. Полиція Петропавловскаго уч. привлекаетъ Фабишевскаго къ отвѣтственности.

Проживающая въ д. Жеребцова, на Торговой ул., одес. мѣщанка М. Турманенко, 70 лѣтъ, спускаясь по лѣстницѣ во дворъ, оступилась и упала, получивъ при этомъ переломъ ногъ. Турманенко отправлена въ гор. больницу.

Въ гор. больницѣ, за исключеніемъ психіатрическаго отдѣленія, вчера находилось на излеченіи больныхъ: 455 муж., 247 жен. и 77 дѣтей, а всего 779 человѣкъ.

11 октября прихода судовъ не было. Отошли того-же числа: русск. пар. „Болгарія“ въ разн. груз. болг.-рум. порты, анг. пар. „Лакопія“ съ разн. груз. въ Ливерпуль, австрійс. пар. „Форвертсъ“ безъ груз. въ Николаевъ.

Легковые извозчики, стѣсняемые требованіемъ полиціи о замѣнѣ кожаныхъ чехловъ на сидѣньяхъ лакированными, обратились къ гор. головѣ съ ходатайствомъ о содѣйствіи къ отмѣнѣ означеннаго распоряженія.

Умерли и вчера погребены на гор. христ. кладбищахъ: дворянинъ П. Лившицъ 45 л., от. ун.-оф. Шт. Котляровъ 60 л., овидіоп. мѣщ. А. Рудневъ 36 л., отст. ряд. Д. Родительскій 55 л. и 3 дѣтей обоего пола.

Температура воздуха наюгѣ Россіи, какъ видно изъ метеорологической депеши, 12 октября колебалась отъ +4,°5 до +21,°7, наивысшая — въ Елисаветградѣ, наивысшая въ Севастополѣ. Въ другихъ городахъ было:

Въ Одессѣ	+7,°7
Севастополѣ	+21,°7
Керчи	+12,°9
Николаевѣ	+8,°3
Новороссійскѣ	—) свѣдѣнія не
Сочи	—) получены.
Поти	+10,°2
Харьковѣ	+10,°4
Елисаветградѣ	+4,°5
Таганрогѣ	+12,°5
Геническѣ	+10,°5
Тарханкутъ	+12,°5
Батумѣ	+11,°3
Р.-на-Дону	+11,°1

Въ приказѣ одесскаго полиціймейстера напечатано: 1) Предлагаю гг. участковымъ приставамъ 17 октября, въ день чудеснаго спасенія Ихъ Императорскихъ Величествъ и Августѣйшей Семьи отъ угрожавшей опасности, пригласить гг. домовладѣльцевъ украсить дома флагами, а вечеромъ зажечь иллюминацію. 2) 22 марта 1888 г., за № 3103, я предписалъ участковымъ приставамъ распорядиться о попужденіи торговцевъ, скупающихъ старыя вещи по домамъ, имѣть установленныя для нихъ городскою управою знаки, такъ какъ уклоненіе ихъ отъ взятія этихъ знаковъ даетъ возможность нѣкоторымъ темнымъ личностямъ, прикрываясь этимъ промысломъ, высматривать расположеніе квартиръ для своихъ преступныхъ цѣлей. Нынѣ городская управа увѣдомила меня, что многіе старьевщики продолжаютъ уклоняться отъ взятія знаковъ и, такимъ образомъ, избѣгаютъ необходимаго надъ ними контроля. Усматривая изъ этого, что старьевщики продолжаютъ свой промыселъ безъ всякаго надзора со стороны полиціи, я подтверждаю гг. приставамъ, подъ ихъ личною отвѣтственностью, принять самыя энергичныя мѣры, чтобы всѣ старьевщики пріобрѣли установленные для нихъ знаки и допускались-бы въ дома для покупки старыхъ вещей не иначе, какъ со знаками на груди сверхъ одежды.

Письмо въ редакцію.

М. Г., г. редакторъ! Покорнѣйше прошу васъ, чрезъ вашу уважаемую газету, предать гласности слѣдующій фактъ, свидѣтельствующій объ отношеніи одесскаго врача П—са къ своимъ обязанностямъ. Такъ какъ названный врачъ состоитъ на службѣ въ здѣшнемъ итальянскомъ консульствѣ, то я третьяго дня, въ 5 ч. дня, обратилась къ нему, снабженная карточкой консульства, съ просьбой оказать медицинскую помощь тяжко-больному 64-лѣтнему старику итальянско-подданному Цанарди. Г. П—съ отказалъ мнѣ въ просьбѣ, сначала ссылаясь на свое нездоровье, а когда я замѣтила ему, что видѣла его въ городѣ и что больной можетъ умереть до завтрашняго дня, то онъ съ гнѣвомъ возразилъ мнѣ: „пусть умираетъ, мнѣ какое дѣло“. Все это было высказано въ такой рѣзкой формѣ, какъ будто дѣло шло о жизни какого-нибудь щенка. „Гуманный“ докторъ не поѣхалъ, и я должна была обратиться къ другому врачу, д-ру Прейсману, который не замедлилъ прійти на помощь бѣдному старику-страдальцу и спасъ ему жизнь, отказавшись отъ гонорара.

О поступкѣ д-ра П—са доведено до свѣдѣнія прокурорскаго надзора.

Примите и проч.

К. Кузовичъ.

СУДЕБНАЯ ХРОНИКА.

Мошенничество.

Елисаветградскій окружный судъ.

(*Отъ корреспондента Одесскаго Листка*).

10 октября, залъ уголовнаго отдѣленія окружнаго суда, былъ биткомъ набитъ публикой. Привлекло публику новаго сорта мошенничество, о которомъ до сихъ поръ не было слышно—это поддѣлка желѣзнодорожныхъ накладныхъ, правильнѣе ихъ дубликатовъ, съ цѣлью полученія подъ залогъ ихъ денегъ изъ банкирскихъ конторъ. Главныхъ виновниковъ, впрочемъ, нѣтъ—они скрылись, а на скамьѣ подсудимыхъ 10 окт. сидѣли: нѣкій Вербицкій и Сидерянскій, преданные суду за то, что съ 15 апрѣля по 29 августа 1887 года, по уговору со скрывшимися мѣщанами Матусомъ и Іосифомъ Файнсодомъ, Вербицкій самъ, или черезъ посредство другихъ лицъ, совершилъ подлогъ въ желѣзнодорожныхъ квитанціяхъ съ измѣненіемъ на большія числа означенныхъ въ нихъ количества принятыхъ мѣстъ и пудовъ и, представивъ эти подложныя квитанціи въ банкирскую контору „Коганъ и сынъ“, въ г. Елисаветградѣ, получилъ 32700 руб., а Сидерянскій, не принимая непосредственнаго участія въ самомъ совершеніи преступленія, но зная о немъ, согласился помогать принятіемъ къ себѣ добытыхъ такимъ путемъ денегъ, каковыя, въ суммѣ 11300 р., высланы были ему и затѣмъ имъ присвоены.

Вотъ обстоятельства дѣла. Въ началѣ восьмидесятыхъ годовъ, банкирскую контору подъ фирмой „Коганъ и сынъ“ стали посѣщать Матусъ и Іосифъ Файнсоды и совершать тамъ разныя операціи за счетъ другихъ банкировъ. Мало-по-малу, они пріобрѣли довѣріе конторы, которая вступила съ ними въ непосредственныя сношенія. По ихъ словамъ, главнымъ ихъ занятіемъ была хлѣбная торговля; они скупали хлѣбъ на югѣ и отправляли его въ разныя мѣста—преимущественно въ окрестности Варшавы. Получая на отправляемый хлѣбъ квитанціи, дубликаты накладныхъ они закладывали въ конторѣ г. Когана и получали ссуды, которыя снова пускали въ оборотъ. Лѣтомъ 1887 года, глава названной конторы Борисъ Коганъ, сталъ замѣчать, что заложенныя Файнсодами квитанціи не выкупаются не смотря на то, что ихъ накопилось на значительную сумму. Въ сентябрѣ, Коганъ послалъ своего служащаго, Мойсея Зубкова, въ тѣ мѣста, куда былъ отправленъ хлѣбъ, значившійся въ заложенныхъ квитанціяхъ. Тогда и обнаружилось, что въ квитанціяхъ были передѣланы цифры, напримѣръ, такимъ образомъ: отправляется 2 мѣста, вѣсомъ 10 пудовъ, и тогда къ цифрѣ „два“ прибавляется 10, а къ цифрѣ „10 пудовъ“ приставляется 6,—и квитанція принимаетъ слѣдующій видъ: „102 вѣсомъ 610 пудовъ“. Еще до отъѣзда Зубкова изъ Елисаветграда, уѣхалъ Матусъ Файнсодъ якобы, съ цѣлью содѣйствовать продажѣ хлѣба и выкупу квитанцій. Не розыскавъ Файнсода въ Варшавѣ и обнаруживъ мошенничество, Зубковъ при содѣйствіи сыщика Климова отправился въ г. Кузницы, Сокольскаго уѣзда, гдѣ проживала мать Файнсодовъ. При обыскѣ у нея нашли письма, изъ которыхъ видно, что дѣти ея уѣхали въ Америку—въ Нью-Іоркъ. По этому указанію былъ командированъ довѣренный банкирской конторы Израиль Хоганъ, который и розыскалъ братьевъ Файнсодовъ въ Нью-Іоркѣ. Здѣсь онъ вступилъ въ соглашеніе съ мѣстными полицейскими агентами, которые согласились за 1000 долларовъ арестовать Файнсодовъ дня на 3, въ теченіе которыхъ Файнсады могли, подъ вліяніемъ страха, разсказать всю правду и возвратить деньги. Ихъ арестовали въ квартирѣ Брацлавской, обыскали и нашли при нихъ 1225 р. кредитными билетами, 20 долларовъ и 1 фунтъ стерлинговъ. Когда-же Израиль Коганъ спросилъ ихъ, — гдѣ-же остальныя деньги изъ похищенныхъ ими 32000 рублей, то Файнсоды были, видимо, поражены такою крупною цифрою и объяснили, что путемъ учета измѣненныхъ квитанцій они получили изъ конторы Когана лишь 15,000 руб. сер., изъ коихъ часть употребили на разные расходы, 11,300 р., оставили у родственника своего Сидорянскаго, чтобы онъ пересылалъ ихъ имъ въ Америку, но отъ него таковыхъ не получили. Затѣмъ, Файнсоды разсказали, что Матусъ Файнсодъ былъ въ товариществѣ съ Вербицкимъ, покупая разный зерновой хлѣбъ и отправляя его на коммиссію въ разные пункты, а Іосифъ Файнсодъ былъ у нихъ въ качествѣ простого служащаго. Съ первыхъ-же шаговъ дѣло у нихъ пошло неудачно и тогда у Вербицкаго явилась впервые мысль о поддѣлкѣ и учетѣ квитанціи и онъ вскорѣ дѣйствительно заложилъ такую поддѣльную квитанцію. Послѣ Матусъ Файнсодъ уѣхалъ въ Варшаву и прислалъ въ Елисаветградъ Іосифа, который продолжалъ начатое дѣло. Вербицкій дѣйствовалъ въ этой операціи совершенно самостоятельно, Іосифъ-же Файнсодъ пересылалъ свои деньги въ Варшаву Сидорянскому, который зналъ объ ихъ обманныхъ дѣйствіяхъ, выкупалъ иногда подложныя квитанціи и присвоилъ себѣ добытые ими 11 тысячъ рублей. Они хотѣли даже повиниться передъ Коганомъ и войти съ нимъ въ мировое соглашеніе, но ихъ остановилъ Сидорянскій, посовѣтовавшій имъ уѣхать въ Америку.

Привлеченный на основаніи этихъ данныхъ, къ уголовной отвѣтственности Вербицкій не призналъ себя виновнымъ, а объяснилъ, что онъ — лишь простой маклеръ, никогда не занимался самостоятельно торговыми операціями (это подтвердилъ на судебномъ слѣдствіи цѣлый рядъ свидѣтелей) и если онъ получилъ 15,150 руб. изъ конторы Когана, чего онъ не отрицаетъ, то это онъ сдѣлалъ по порученію Файнсодовъ. Опроверженіемъ, по мнѣнію обвинительной власти и гражданскаго истца, является такое крупное полученіе, какъ 15,150 руб., каковая сумма, врядъ-ли была-бы довѣрена простому фактору, въ особенности, если принять во вниманіе, что въ иные дни въ конторѣ квитанціи закладывались и Файнсодами и Вербицкимъ; что Вербицкій, по заявленіямъ служащихъ въ конторѣ Когана, всегда являлся съ квитанціями въ сумерки, вѣчно торопился—однимъ словомъ, принималъ всевозможныя мѣры къ тому, чтобъ служащіе возможно поверхностнѣе разсматривали квитанціи. Осмотръ записныхъ книгъ и цѣлаго рода писемъ приводитъ обвинительную власть къ заключенію, что Вербицкій является не факторомъ, а фактическимъ виновникомъ. Участіе въ преступленіи Сизорянского тоже устанавливается рядомъ писемъ, значительно его компрометтирующихъ и показывающихъ, что Сызорянскій зналъ о мошенничествѣ, зналъ какимъ путемъ деньги добыты и что получилъ, чего онъ не отрицаетъ, 11000 р. отъ Файнсодоа. Сызорянскій ихъ не возвратилъ имъ, а присвоилъ себѣ, зная путь, какимъ онѣ добыты. Свидѣтели, выставленные Сизорянскимъ въ подтвержденіе того, что онъ деньги возвратилъ, не заслуживаютъ, по мнѣнію обвинителя, вѣры, такъ какъ показанія ихъ сбивчивы.

Защищавшій подсудимыхъ, прис. пов. В. К. Анастасьевъ построилъ защиту своихъ кліентовъ, главнымъ образомъ, на томъ, что ни предварительнымъ, ни судебнымъ слѣдствіемъ не добыто такого матеріала, которымъ могла быть установлена необходимая для обвиненія достовѣрность. „Разъ насъ обвиняютъ—намъ должны доказать настолько фактически нашу виновность, чтобы у судьи не оставалось никакихъ сомнѣній. Между тѣмъ, и рѣчь обвинителя, и рѣчь гражданскаго истца—рядъ предположеній и догадокъ, на которыхъ нельзя основываться для рѣшенія такого важнаго вопроса, какъ вопросъ о преступности данныхъ лицъ“. Разобравъ, затѣмъ, детально всѣ приведенныя обвинителями доказательства, г. Анастасьевъ пришелъ къ выводу, что ни къ одному изъ этихъ доказательствъ нельзя отнестись съ полнымъ довѣріемъ и что на нихъ присяжнымъ засѣдателемъ строить обвинительный приговоръ невозможно.

Послѣ часоваго совѣщанія, присяжные вынесли обоимъ подсудимымъ обвинительный вердиктъ и они приговорены судомъ къ арестантскимъ ротамъ на полтора года.

— Въ гражданскомъ отдѣленіи од. окружн. суда вчера разсматривалось дѣло по иску городской управы къ Михаилиѣ Нейминтцъ объ удаленіи съ самовольно захваченнаго участка городской земли у спуска на дачу Дунина (Малый Фонтанъ). Г-жа Нейминтцъ, предполагая, что занятое ею мѣсто принадлежитъ университетской дачѣ, обратилась къ университетскому начальству съ ходатайствомъ о разрѣшеніи ей поставить на этомъ мѣстѣ будку для торговли. Университетское начальство на основаніи ходатайства г-жи Нейминтцъ выдало ей разрѣшеніе въ томъ смыслѣ, что съ его стороны не имѣется никакихъ препятствій къ тому, чтобы г-жа Нейминтцъ поставила будку противъ университетской дачи. На основаніи этого удостовѣренія г-жа Нейминтцъ считала себя вправѣ поставить будку на городской землѣ и на всѣ требованія города освободить произвольно захваченный участокъ городской земли—отвѣчала отказомъ; вслѣдствіе этого повѣренный гор. управы предъявилъ въ окружный судъ искъ къ г-жѣ Нейминтцъ объ освобожденіи гор. мѣста. Судъ удовлетворилъ исковыя требованія управы.

— Во время пожара въ домѣ Шнайдера, на Прохоровской ул., 23 іюня, нѣкій Степанъ Володко похитилъ нѣсколько мужскихъ рубахъ, чулокъ и проч. бѣлья, на незначительную сумму. Для того, чтобы удобнѣе пронести украденное, Володко надѣлъ на себя все бѣлье; тѣмъ не менѣе все это было замѣчено городовымъ и Володко задержанъ. Вчера онъ предсталъ предъ судомъ присяжныхъ. На судѣ фактъ кражи подтвердился. Произошелъ курьезецъ,

— На сколько мнѣ кажется, подсудимый—придурковатый, — заявляетъ защитникъ Володко.

— Такъ точно! поспѣшилъ подтвердить подсудимый.

Присяжные признали Володко безусловно виновнымъ въ совершеніи кражи во время пожара. Судъ приговорилъ его къ лишенію правъ и отдачѣ въ арестантскія роты на 3 года.

По другому дѣлу фигурировалъ Магердычъ Матвѣевъ, профессіональный воръ, обвинявшійся на этотъ разъ въ кражѣ часовъ у Янковскаго и Касперовича. Фактъ кражи на судѣ былъ установленъ. Присяжные признали Матвѣева безусловно виновнымъ и судъ приговорилъ его къ тюремному заключенію на 1 годъ.

— Характерная сценка разыгралась вчера въ камерѣ мир. судьи 6 уч. Коллеж. секрет. Иванъ Калинцевъ обвинялъ мѣщ. Василія Лайшева въ оскорбленіи словами. Свидѣтели со стороны обвинителя показали, что Лайшевъ называлъ Калинцева „мошенникомъ“ и „шарлатаномъ“ и грозилъ избить его. На основаніи означенныхъ показаній мир. судья г. Аркудинскій приговорилъ Лайшева къ аресту при арестномъ домѣ на двѣ недѣли. Но лишь только г. судья прочелъ резолюцію, какъ Лайшевъ, кланяясь, сказалъ иронически:

— Благодарю васъ, г. судья, но только вы меня мало изволили наказать. Да-съ, мало!..

— Такъ постойте, не уходите, я вамъ сейчасъ

ТЕАТРЫ и ЗРѢЛИЩА.

Пятница, 13 октября.

Городской театръ. Труппою итальянскихъ оперныхъ артистовъ представлено будетъ „Динора", опера въ 3 д. и 4 карт, муз. Мейербера. Нач. въ 8 ч. веч.

Русскій театръ. Представлено будетъ „Уріель Акоста", трагедія въ 5 д., соч. К. Гуцкаго, пер. П. Вейнберга. Нач. въ 8 ч. веч.

ОБЪЯВЛЕНІЯ.

РУССКОЕ ОБЩЕСТВО пароходства и торговли.

Отойдутъ изъ Практической гавани:
13-го октября, въ пятницу, пар. „Рюрикъ", крымско-кавказскимъ товаро-пассажирск. прям. лѣтн. рейс, вечеромъ, съ заходомъ въ Евпаторію.
13-го октября, въ пятницу, пар. „Азовъ" въ Херсонъ, въ 8 ч. утра.
13-го октября, въ пятницу, пар. „Таврида" въ Николаевъ, въ 8 час. утра.
14-го октября, въ субботу, пар. „Пушкинъ" крымско-кавказскимъ пассажирскимъ прямымъ лѣтнимъ рейсомъ, съ заходомъ въ Новороссійскъ въ 5 час. пополудни.
14-го октября, въ субботу, п. „Кн. Потемкинъ" въ Николаевъ, въ 8 ч. утра.

Отойдутъ изъ Карантинной гавани:
14-го октября, въ субботу, парох. „Россія" александрійскимъ рейсомъ, въ 4 ч. пополудни.

Ожидаются въ Практическую гавань:
13-го октября, въ пятницу, п. „Святославъ" изъ крымско-кавказскаго товаропассажирскаго кругового лѣтняго рейса съ заходомъ въ Евпаторію.
13-го октября, въ пятницу пароходъ „Коршунъ" изъ Николаева.
14-го сентября, въ субботу, пар. „Лесарева" изъ крымско-кавказскаго прямого лѣтняго рейса съ заходомъ въ Сухумъ и Новороссійскъ.

Ожидаются въ Карантинную гавань:
14-го октября, въ субботу, парох. „Царь" изъ Константинополя и александрійскаго рейса.

Билеты выдаются въ Одессѣ: накануне отхода к крымско-кавказскихъ пароходовъ съ 10 ч. утра до 2 час. пополудни въ Агентствѣ Практической гавани, а въ день отхода съ 10-ти час. утра, до 3 часовъ, въ магазинѣ противъ отходящихъ пароходовъ.

По линіямъ Херсонъ и Николаевъ только въ день отхода пароходовъ, 6-ть пол. часовъ утра въ магазинѣ противъ отход. пароходовъ.

По александрійской линіи въ Карантинномъ агентствѣ накануне отхода на отходящ. отъ 9-ти час. утра до 3-хъ и въ день отхода отъ 9-ти ч. утра до отхода парохода.

Страхованіе грузовъ, идущихъ въ Константинополь по анатолійской и александрійской линіямъ, производится въ Карантинномъ агентствѣ, во всѣ внутренніе порты — въ Практическомъ агентствѣ. 7836—5

Общество Дунайскаго Черноморско-пароходства.

Отойдетъ изъ Практической гавани:
14-го октября, въ субботу, пар. „Измаилъ" въ русскіе дунайскіе порты, въ 2 часа дня.

Ожидается въ Карантинную гавань:
14-го октября, въ субботу, парох. „Русь" изъ румынскихъ и болгарскихъ дунайскихъ портовъ, въ 7 ч. утра.

Отъ Сулина до Турнъ-Северина и Кладова (у Желѣзныхъ Воротъ) еженедѣльное товаро-пассажирское срочное сообщеніе, съ заходомъ въ пограничные порты. 7632—5

Отъ одесскаго окружнаго интендантскаго управленія.

Вслѣдствіе несостоявшихся торговъ, произведенныхъ 4 сего октября, на поставку провіанта для Екатеринославскаго магазина и пунктовъ Екатеринославской губ. и Области Войска Донскаго, на 1890 г., будутъ произведены вторые торги 7 будущаго ноября: а) въ ОДЕССѢ, въ военно-окружномъ совѣтѣ, на поставку провіанта по Екатеринославской губерн. и Области Войска Донскаго; б) въ ЕКАТЕРИНОСЛАВѢ, въ казенной палатѣ, на поставку провіанта по Екатеринославской губ; и в) въ НОВОЧЕРКАССКѢ, въ донской казенной же палатѣ, на поставку по Области Войска Донскаго,—во всемъ, на точномъ основаніи прежде опубликованныхъ условій.

Подробное исчисленіе о количествѣ требующагося къ поставкѣ провіанта, равно о точныхъ срокахъ и мѣстахъ поставокъ, желающіе могутъ видѣть въ одесскомъ окружномъ интендантскомъ управленіи, во всѣ дни, кромѣ праздничныхъ, отъ 10 часовъ утра до 3 часовъ по-полудни, а въ день торга—въ военно-окружномъ совѣтѣ и въ помянутыхъ выше казенныхъ палатахъ. 8017—1

Судебный приставъ одесскаго окружнаго суда В. И. Гума, на основаніи 1030 ст. уст. гр. суд., объявляетъ, что 21 октября 1889 г., въ 11 час. утра, въ одесской аукціонной камерѣ на Полицейской ул., д. Бродскаго, будетъ продаваться движимое имущество мѣщанина Мотеля Шпинельмана, заключающееся въ мебели, оцѣненное въ 324 руб., на удовлетвореніе взысканія купца Рускала Курбаджи, въ суммѣ 975 р., по исполнительному листу одесскаго коммерческаго суда отъ 12 августа 1889 г., за № 1027. 8012—1

Судебный приставъ одесскаго окружнаго суда Н. Н. Сухачевъ, жительствующій въ г. Одессѣ, въ Срѣтенскомъ пер., въ домѣ Шимановскаго № 12, на основаніи 1132 и 1141 ст. уст. гр. уд., объявляетъ, что 14 октября 1889 года, въ 10 часовъ дня, въ зданіи окружнаго суда, въ залѣ засѣданій гражданскаго отдѣленія, будетъ продаваться съ публичнаго торга недвижимое имѣніе, принадлежащее женѣ дворянина Леонидѣ Викторовой Вальдовской-Варганекъ, заключающееся въ каменномъ новомъ домѣ въ 2½ этажа, приспособленномъ для гостинницы, такомъ-же флигелѣ въ одинъ этажъ и проч. строеніяхъ, подъ коими мѣры земли: по Александровскому проспекту—7 саж. 1½ арш., по Колодезному пер.—7 саж. ½ арш., а по Греческой улицѣ и по границѣ дома Харченко по 13 саж. ½ арш., состоящее Херсонской губ., въ г. Одессѣ, въ первой части, что нынѣ Бульварный полицейскій участокъ, по Колодезному переулку подъ № 13, Греческой улицѣ № 24 и по Александровской площади № 20. Имѣніе это состоитъ въ залогѣ въ одесскомъ городскомъ кредитномъ обществѣ въ суммѣ 24000 р., по дополнительной закладной у коллежскаго секретаря Ивана Тихоновича Галагана, въ суммѣ 31000 р. и находится въ арендномъ содержаніи у провизора Северина Поповскаго, а именно: нижній и средній этажи срокомъ на 1 годъ за 4000 р. по 14 декабря 1889 г. и арендныя деньги уплочены полностью, а верхній этажъ (гостинница) срокомъ на 3 года по 17 марта 1892 г. по 2600 р. въ года и арендныя деньги за первый годъ уплочены, а назначено въ публичную продажу на удовлетвореніе взысканія коллежскаго секретаря Ивана Тихоновича Галагана по закладной въ суммѣ 31000 р. съ проц. по 10 на 100 съ 3 мая 1889 года по день платежа и судебн. издер. 1065 р. 5 к., по исполнительному листу одесскаго окружнаго суда отъ 13 декабря 1888 г. за № 1603. Торгъ на это имѣніе на чистая съ оцѣночной суммы 10000 руб. Всѣ бумаги и документы, относящіеся до продаваемаго имѣнія, можно видѣть въ квартирѣ судебнаго пристава ежедневно отъ 10 до 12 ч. дня, кромѣ дней праздничныхъ. 7004—2

АУКЦІОНЪ.

Въ четвергъ, 19 октября, въ 12 ч. дня, по требованію одесскаго окружнаго интендантскаго управленія, въ одесской аукціонной камерѣ, будутъ продаваться съ публичнаго торга: 1) 380 четвертей ржаной недоброкачественной муки, находящейся въ Одессѣ, въ одесскомъ продовольственномъ магазинѣ, никѣ оцѣнки, 34 нѣмецкихъ фургона, находящихся въ Одессѣ, при 49 резервномъ баталіонѣ, (2339 четвертей недоброкачественной ржаной муки, находящейся въ Херсонѣ, въ херсонскомъ продовольственномъ магазинѣ и 3) 80 четвертей такой-же муки, находящейся въ Николаевѣ, въ николаевскомъ продовольственномъ магазинѣ. 7816—3

СБѢЖАЛЪ СЕТЕРЪ, золот. масти, лобъ, грудь и лапы бѣлыя. Желтый кож. ошейникъ мѣднаго набора; на дощечкѣ выцарапано: „О. И. Перекрестовой". Просятъ доставить въ „Центральную" гостинницу за приличное вознагражденіе. 8016—1

Бонна нѣмка, могущая преподавать основан. франц. яз., ищетъ мѣста. Согласна на выѣздъ. Дворянск. ул., д. № 28, кв. № 8. 8006-1

Нуженъ мальчикъ для торговли. Адр. въ кон. „Од. Л." 8023—1

Швея ищетъ поденной работы; умѣетъ хорошо кроить и шить дамскія и дѣтскія платья. Уголъ Княжеской и Старопортофранковской, д. Пригоро-Мутянской, кв. № 2. 8020—1

ДѢВИЦА, пріѣзжая, 25 лѣтъ, желаетъ получить мѣсто въ городѣ или на выѣздъ: магазинерш, кастелянши, хозяйки, швеи или при дѣтяхъ въ хорошемъ домѣ; имѣетъ рекомендацію начальства. Адр. спросить въ конторѣ „Од. Л." 8013—1

ОСОБА, окончившая пансіонъ, ищетъ мѣста компаньонки, чтицы, или переписчицы. Адр. остав. въ кон. „Од. Л.", подъ бук. В. В.С. 7997—1

ЦВѢТЫ: фикусы, олеандры лимоны и разныя пальмы. Обсерваторный переулокъ, домъ № 5; можно видѣть съ 11 до 2 часовъ дня. 8009—1

ЛАКЕИ честный, исправный, трезваго поведенія, ищетъ мѣста, преимущественно у холостыхъ; имѣетъ самыя лестныя рекомендаціи. Княжеская ул., д. Голикова, кв. № 22; спросить Александра Надѣина. 8005—1

РОЯЛЬ по случаю ПРОДАЕТСЯ. Спросить въ домѣ Баржанскихъ, на углу Ришельевской и Полицейской улицъ, кв. № 4. 7999—1

Первоначальное Училище Е. Г. Замятиной для дѣтей обоего пола, Канатная ул., № 56. Подготовленіе дѣтей въ сред. уч. заведенія. Для желающихъ—уроки музыки. 7982—1

Передовѣренность М. О. Лившица, выданную мною тираспольскому мѣщанину Лейбѣ Немировскому, симъ уничтожаю. Ш. ЦИКЛИСЪ. 8026—1

Окончившая курсъ въ институтѣ, зн. франц., нѣмец. и муз., ищетъ занятій. Уг. Ямск. и Тираспольск., д. Граупе, № 11, кв. № 9. 8024-1

Отдаются ДВѢ КОМНАТЫ свѣтлыя, тепл., съ отдѣльн. ход., прихож. и неб. Уголъ Успенской и Канатн., домъ Красносельскаго, кв. № 6. 8001—1

Магазинъ для ссыпки хлѣба на Пересыпи, по Балтской дорогѣ, отдается въ наемъ. Спросить въ домѣ Баржанскихъ, на углу Ришельевской и Полицейской улицъ, квартира № 4. 8000-1

ON DEMANDE une bonne française, ou une suissese pour deux enfants. Se presenter de 11 à 1 heure. Nadejdinskaya, m. №1, log. № 2. 8003—1

1, 2 или 3 комнаты съ отдѣльными ходами, свѣтлыя и большія (окна на Торговую ул.), съ мебелью и по желанію со столомъ, отдаются по выгоднымъ цѣнамъ въ наемъ. Срѣтенской пер., домъ Шимановскаго, № 12, кв. № 5. 8010—1

Въ чертѣ г. Аккермана по Кишиневской улицѣ, за 7500 рублей, **продается дача-ливада въ 11 д.** (виноградника 4 д., подъ огород. 2 д. и 5 д. камыш. плавень), дохода 1500 р.; камень для постройки и мѣсто для хлѣбныхъ магазиновъ 160 саж. по улицѣ. Спросить на Снѣжковской площади, въ д. Пюпткоскаго. 8011—1

Ищутъ репетитора, окончившаго реальное училище. Кобленская ул., д. № 39, кв. г. Спицына. 8025—1.

ИЩУТЪ ОСОБУ для ухаживанія за больной; желательно умѣніе читать (предпочтительнѣе — НѢМКУ.) Уг. Пушкинск. и Дерибасовск., домъ Переца, кв. № 23. 8002—1

Въ теченіе 40 лѣтъ пользуются извѣстностью:

ТРАВЯНОЕ МЫЛО Д-ра мед. Borchard, для улучшенія цвѣта лица, испробованное съ успѣхомъ противъ всѣхъ болѣзней кожи; также замѣчательно своею цѣлебностью при употребленіи въ баняхъ. Цѣна 40 коп. кусокъ.

ЗУБНАЯ ПАСТА Д-ра Suin de Boutemard удобнѣйшее и вѣрнѣйшее средство для сохраненія и чистки зубовъ и десенъ, придающее рту весьма пріятную свѣжесть, въ ½ и ¼ пачкахъ по 40 и 80 коп.

Съ ручательствомъ за неподдѣльность продается оптомъ и въ розницу въ косметическомъ магазинѣ Гельдеръ и К°, Ришельевская улица, между Почтовой и Полицейской.

Тамъ-же имѣется всегда большой и разнообразный выборъ русскихъ и заграничныхъ духовъ. 3560—1

Уроки на фортепіано (и взрослымъ неучивш.) съ ручательствомъ за охоту и успѣхъ. Дерибас. ул., д. № 5, квар. № 25. 6293—1

Утерянъ дубликатъ накладной за № 1287, вагонъ № 51280, со ст. Злотин на 93 мѣш. кукурузы Получатель Родоканаки. Считать его недѣйствительнымъ. 8029—1

УТЕРЯНЫ дамскіе (старые) серебряные часы, открытые. Нашедшаго просить доставить на Базарную ул., д. № 22, Кохмана кв. № 7, за что получить приличное вознагражденіе. 8015—1

Утерянъ дубликатъ накладной № 7212, на отправлен. 1 м. порож. мѣш., 2 б. порожн., вѣс. 5 п. 10 ф. со ст. Мордаровка на ст. Одесса-Портъ на имя предъявителя. Считать его недѣйствительнымъ; отправитель Шафиръ, получатель Перцепъ. 8004—1

Утеряны 2 дубликата накладн. №№ 86941 и 8813, на отправ. напитки со ст. Москва на ст. Одесса-Товарная, на имя Г. Актарова; считать его недѣйствительнымъ. Получатель Г. Актаровъ. 8014—1

DOMOWE OBIADY miesięcznie z dwuch potraw i KUFLA piwa 9 rubli, a bez piwa 7 rubli kop. 50. Plac Policejski, dóm Papudowyj, w piwnej. 7998—1

ОТКРЫТЫ СПЕЦІАЛЬНЫЕ КУРСЫ **МНЕМОНИКИ** (вѣрнѣйшій способъ укрѣпленія даже самой слабой памяти каждаго возраста отъ 8 до 75 лѣтъ).

„Мнемоника" какъ единственный ключъ къ дѣятельности памяти, развиваетъ одновременно всѣ умственныя способности (легкими и пріятными упражненіями на основаніи законовъ физіологіи) и освобождаетъ отъ разсѣянности. Не механическимъ утомительнымъ и вреднымъ для умственныхъ способностей путемъ (зубреніемъ), а только ПОСРЕДСТВОМЪ „МНЕМОНИКИ" какъ того требуетъ новѣйшая педагогика, можно ЛЕГКО и БЫСТРО усвоить и НА ВСЕГДА УДЕРЖАТЬ ВЪ ПАМЯТИ разн. предметы и напр.: **ХРОНОЛОГІЮ** (исторію), географ., логариѳм., химич. и математ. формулы, древн. и новые языки, корреспонденцію, курсы, таблицы, тарифы, цѣны тов., **бухгалтерію**, названіе медикаментовъ, военныя науки, или фортификацію, тактику и т. п. литературу, стихотворенія, пословицы, анекдоты и т. п.; открыты спеціально отдѣльные курсы: для **ДАМЪ**, для гг. военныхъ, для гг. учащихся вечерніе курсы для гг. служащихъ и общіе курсы. Принимаю также **ДѢТЕЙ** на курсы для укрѣпленія памяти весьма легкимъ пріятн. упрощеннымъ способомъ. Успѣхъ несомнѣнный. Вознагражденіе умѣренное. Пріемъ ежедневно отъ 8—9 и отъ 3—9 час. вечера. Уголъ Дерибасовск. и Краснаго пер., д. Шварца, кв. № 9. Преподаватель „Мнемоники", С. ФАЙНШТЕЙНЪ. 7731—1

Нуженъ приказчикъ молодой человѣкъ, понимающій по галантерейной торговлѣ, жалов. отъ 10—20 руб. въ мѣсяцъ, въ магазинѣ Я. Гальперина. Екатерининская ул. д. Вагнера. Поговорить отъ 8 — 10 час. утра. 7955—1

ПРОДАЕТСЯ новый гармоніумъ лучшей фабрики. Видѣть можно ежедневно отъ 11 до 4 ч. Малый пер., № 6, кв. № 1. 8021-1

Дешево продается ЛИСЬЯ РОТОНДА, крытая бархатомъ; **піанино** берлинской фабрики и гарнитуръ турецкой мебели. Херсонская д. № 14, спросить у дворника. 8008—1

Отдаются въ наемъ 1, 2 и 3 комнаты съ мебелью и безъ оной, съ отдѣльнымъ ходомъ. Малый переулокъ, д. № 7, Якунинской. 7994-2

Отъ 50 до 250 р. Руководство къ быстрому самообученію, безъ учителя, въ 2-хъ частяхъ, съ 2-мя табл. чертеж. **САМОУЧИТЕЛЬ ПОЧТОВАГО ДѢЛА,** по мѣрѣ 14 разъясн. замѣтій, **ПРИНОСЯЩІЙ** на каждое лицо **ЕЖЕМѢСЯЧНО** Не требующ. капитала, быстро изучающихъ, дѣтяхъ, выхъ всякому возрасту и полу. Цѣна съ пересылкой: ИЛИ деньгами 40 коп.) Наложн. платежомъ ИЛИ марками 60 коп.) не высылаю. Требованія адресовать: въ Харьковъ, Купеческ. пер., домъ Пащенко, жилѣ подполковника, Александръ Дмитріевичъ Золотницкой. 6766-5

Безъ предварительной цензуры: **Полное собраніе сочиненій на малороссійскомъ языкѣ И. П. КОТЛЯРЕВСКАГО,** съ біографіей, словаремъ и портретомъ автора. М. 1890 г. Цѣна 1 р. (на пересылку 3 семикоп. марки), въ переплетѣ 2 р. съ пересылкой. Просимъ обращаться въ Москву: „РУССКІЙ КНИЖНЫЙ МАГАЗИНЪ", Тверская ул. (близь Охотнаго), д. Комиссарова и въ Одессу къ книгопродавцу Распопову. 6379—7

Молоко „Поводворское", цѣльное, съ достав. на домъ: Адресоваться въ контору Малаховскаго, Ришельевская ул., 12 (уг. Греческой), д. Маврокордато, кв. № 18. 6299—30

ИСТРЕБЛЯЕТЪ разныхъ насѣкомыхъ. по умѣренныхъ цѣнамъ. ГАРАНТІЯ. 7489-1

Учитель танцевъ (съ дипломомъ варшавскаго балета) **И. Я. АДАМОВСКІЙ,** уг. Преображенской и Дерибасовской, въ Городскомъ домѣ, гдѣ буф. минер. водъ. Уроки для взрослыхъ и дѣтей начинаются съ 1 сентября. 6377—15

УЧИТЕЛЬ ТАНЦЕВЪ С. О. ЧОПЪ извѣщаетъ, что у него уроки танцевъ начались съ 1-го сентября для взрослыхъ и дѣтей. Уголъ Троицкой и Екатерининской, д. Игнадженка. 7512—12

Массажные шары 7307-5 изъ бакаутоваго дерева; **КОКАИДИНЪ** Дюссока, уничтожающій МОЗОЛИ и БОРОДАВКИ въ продолженіи 10-ти дней. ПОЛУЧЕНЪ БОЛЬШОЙ ВЫБОРЪ **ХИМИЧЕСКАГО СТЕКЛА** въ аптекарскомъ магазинѣ **А. ЕРЛИЧА** (бывшій ШТУЛЬКЕРЦА). Преображенская ул., д. Папудовой.

МОЛОДАЯ АНГЛИЧАНКА даетъ уроки англійскаго языка, по 1 руб. за часъ. Адрессъ просить оставить въ конторѣ „Од. Л." подъ лит. М. Ш. 7779—3

Магазинъ въ наемъ. Пале-Рояль, уг. Екатерининской и Театральн. переулка. Тамъ-же **КВАРТИРЫ** о 5 и 6 комнат., и на Ришельевской, № 46, о 9 комн. Всѣ съ удобствами. 7486—6

Une demoiselle française diplomée donne des leçons de français (théorie et pratique), d'histoire et de litérature. S'adresser au magasin Delpruesch, rue Catherine. 7960—2

Ein Lehrer der deutschen Sprache wünscht Stunden zu geben. Kusnetschnaia Str. Haus Höfchele № 2, Quartier № 2. Sprts zu Hause von 4—5 Uhr. 7495—

УТЕРЯНЪ саквояжъ съ деньгами, документами и разными мелкими вещами. Нашедшаго просятъ деньги оставить у себя, а остальное все доставить въ Каретный пер., д. Марциниковскаго, № 10, кв. № 6, О. Л. де-Франкъ. 7986—3

Уроки музыки на форт. у себя и внѣ дома даетъ ученица вѣнской консерваторіи. Садовая ул., д. № 5, Навроцкаго, кв. № 15. 7516-5

УРОКИ ФРАНЦУЗСКАГО и НѢМЕЦ. языковъ даетъ учитель Сабашѣвъ мостъ, д. Штейнберга, № 7, кв. № 6, отъ 1—3 ч. 7387—7

Утеряны 2 дубликата накладныхъ за №№ 4728 и 4729, на отправленные 195 мѣшковъ пшеницы и 100 мѣшковъ кукурузы, со ст. „Мордаровка" на ст. „Одесса-Пересыпь", на имя М. Т. Копельмана; считать недѣйствительными. Отправитель Финкельштейнъ; получатель Копельманъ. 7959 3

Утеряна мною квитанція о налож. на товарѣ платежомъ, отправленномъ въ Каховку, выданная изъ конторы Русск. общ. пар. и торг. 26 сентября с. г. за № 15546 на 46 р. 75 коп. Нашедшаго прошу доставить ее въ винный магазинъ, д. Эльмана, Екатеринин. и Греческ. Отправитель Л. Страусъ. 7950—3

A Lady graduated from the Sacred Heart Paris wishes engagement as governess or travelling—Companion, 1 class references. S'adresser: villa Stahel. Stoutsowsky pereoulok, № 3. 7843—3 Miss ANDERSON.

Новости съ парижск. выставки. ДРОБИЛКИ—цѣною 9 руб.—для дробленія овса, ячменя въ кормъ скоту; эти дробилки приняты во французской кавалеріи. ОТОКАРНЫЕ СТАНКИ для любителей—45 руб. СОЛОМОРѢЗКИ SIMPLEX — для рѣзки соломы, бурьяна и под. очень сильныя. Американскія кукурузныя сѣялки, пріобрѣтены въ Парижѣ въ американскомъ отдѣлѣ—59 руб. Большія дробилки, соединенныя съ конными приводомъ. Кукурузныя молотилки ручныя и конныя, разныхъ цѣнъ, пріобрѣтен. въ американскомъ отдѣлѣ парижской выставки. ОДЕССА, складъ машинъ инженера Н. МЕЛЬНИКОВА, Екатерининская ул., № 32. 6998—8

КЛИШЕ разн. рисунк. для объявленій и прейсъ-курантовъ, БАГЕТЫ разныхъ размѣровъ и рисунковъ золочен., КАМНИ ЛИТОГРАФСКІЕ желтые, синіе, новую двусторонніе, малые отъ 12/16 до 16/22 сент. БОТИНКИ мужск., СВѢЧИ ВОСКОВЫЯ, двѣ МАШИНЫ для изготовленія бумажн. мѣшковъ и совковъ съ аппаратомъ для печатанія фирмъ, ПЕЧНЫЯ ВАТЕРКЛОЗЕТНЫЯ, ВОДОПРОВОДНЫЯ принадлежности, помпы и др. ЧУГУННЫЯ вещи, ГОНЧАРНЫЯ ТРУБЫ и колѣна, а также разн. др. вещи, въ Одесск. частн. ломбардѣ дешево продаются. 7759—4

Желаютъ продать или обмѣнять на имѣніе ПАРОВУЮ ВАЛЬЦОВУЮ МЕЛЬНИЦУ о 4 вальцовыхъ постав. и 3 пары жерновъ, работающую высокій и простой помолы. При мельницѣ имѣются: ПЕКАРНЯ, приспособленія къ МАКАРОННОЙ фабрикѣ и нѣсколько №№ МАГАЗИНОВЪ. Постройки всѣ КАМЕННЫЯ. Мельница находится на берегу моря, въ чертѣ города Керчи. Съ запросами просятъ обращаться въ КЕРЧЬ къ 7433—8 К. И. Золотареву.

ЗА ВЫѢЗДОМЪ ПЕРЕДАЕТСЯ КВАРТИРА въ пять комнатъ со всѣми удобствами. Уголъ Еврейской и Ремесленной улицъ, домъ Дунина; подробности у дворника. 7847—5

СОЛЬ Для помола соли получены мельницы ручныя, а также большія стальныя мельницы и спеціальные вальцовые станки. Машины могутъ быть испробованы. Одесса, складъ машинъ инженера Н. Мельникова, Екатерининская ул., д. № 32. 7892—2

Спеціалистка по математикѣ и географіи. Готовитъ также и по всѣмъ предметамъ гимназическаго курса. Адресъ оставить въ кон. „Од. Лист.", подъ лит. Н. Х. 7705—4

С.-Петербург. медико-хирургич. академіи **Акушерка Петичинская.** Принимаетъ по прежнему у себя больныхъ, нуждающихся въ акушерскомъ совѣтѣ, отъ 9 ч. до 12 ч. утра и отъ 4 до 5 ч. веч.; помѣщаетъ дѣтей. Уголъ Херсонской и Торговой, д. Перкеля, № 23, кв. № 28. 7971—2

БУЛЬДОГЪ 2-хъ годовой продается. Адресъ узнать въ конт. „Од. Листка". 7880—3

ВЪ НАЕМЪ 2 хорошо меблиров. комнаты и одна большая; особый ходъ; можно имѣть хорошій обѣдъ. Уголъ Херсонской и Торговой, д. Агаркова, № 25, кв. № 10. 7935—2

ДѢТЯМЪ и ВЗРОСЛЫМЪ уроки рус. языка и словесности даетъ кандидатъ словесныхъ наукъ и преподаватель гимназіи, временно поселившійся въ Одессѣ, а также репетируетъ учениковъ низшихъ классовъ по всѣмъ предметамъ. Адресъ: гостинница „Викторія", № 37. 7357—7

ЛАВА продается въ домѣ ЛАТРИ. Казарменный переулокъ. 6744—10

ДОМАШНІЙ ОБѢДЪ. Обѣдъ изъ 2-хъ блюдъ и чашки кофе или кружки пива 30 к.; изъ 3-хъ блюдъ и чашки кофе или кружки пива 40 к. По желанію можно ПОМѢСЯЧНО. Тамъ-же можно имѣть разныя закуски и пиво до 11 час. вечера. Въ доброкачественномъ и добросовѣстномъ приготовленіи кушаній можетъ убѣдиться всякій. АДРЕСЪ: Малый переулокъ (уголъ Преображенской), д. Гессена, № 8. 7823—3

Желаютъ купить говорящаго сѣраго ПОПУГАЯ. Ямская ул., д. Вайнберга, № 74, кв. № 3. 7903-2

По случаю отъѣзда передается (съ уступкою) теплая, сухая КВАРТИРА изъ шести большихъ комнатъ на Нѣжинской ул., д. № 68, близъ Тирасполь. 7951-3

ПРИСЛУГУ ПРІѢЗЖУЮ изъ г. ОСТРОГА можно имѣть при соучастіи г-на острогскаго городского старосты. Адр.: Справочная контора М. РЕГАМЕ. Херсонская, № 58. 7857-3

ПРАКТИКУЮЩАЯ много лѣтъ готовитъ и репетируетъ по предметамъ средне-учебныхъ заведеній. Бульваръ, домъ Ралли, кв. № 6 и 7. 7288—6

ПРІЕМЪ УЧЕНИКОВЪ въ 1-й классъ ремесленнаго училища общества „Трудъ" производится до 1 ноября. Прошенія принимаются ежедневно, въ канцеляріи училища, Канатная, № 37. 7748—3

По случаю выѣзда для отбытія воинской повинности, ПЕРЕДАЕТСЯ ПОСУДНАЯ ЛАВКА съ помѣщеніемъ на Толкучемъ рынкѣ, посудный рядъ № 81, за сумму 300 р. Ежемѣсячный доходъ 60 руб. 7896—2

ПРОДАЮТСЯ гуртомъ 80 КУБИЧЕСКИХЪ саженей рѣзныхъ **СОСНОВЫХЪ ДРОВЪ.** Коблевская, гдѣ помѣщался циркъ. 7894—2

Предлагаютъ только интеллигентнымъ особамъ большія, свѣтлыя комнаты отъ 8 руб. въ мѣсяцъ. Адресъ: Канатная ул. (въ концѣ Греческой), д. Вассала, № 9, кв. № 1 и 2. 7942—2

ПРОДАЮТСЯ ЩЕНКИ (ГОРДОНЪ-СЕТТЕРЪ) чистой и превосходной породы. Ольгіевская ул., д. Штехеръ № 24, кв. № 6. 7975-2

ПО СЛУЧАЮ ОТЪѢЗДА продаются: РОЯЛЬ Эррара, мебель на 6-ть комнатъ, зеркала, люстры, столовые часы, ковры, тропическія растенія и пр. Софіевская ул., д. № 12, кв. № 3. 7934-2

Продается большая темно-гнѣдая лошадь. Спросить дворника при зданіи обсерваторіи, въ Александровскомъ паркѣ. 7961—2

Приглашается ГУВЕРНАНТКА, русская или нѣмка, знающая хорошо музыку. Дерибасовская, домъ № 5, кв. № 3. 7953—4

Продается локомобиль Горнсби, 10 силъ новый, на заводѣ Фендриха, отремонтированный; спросить управляющаго домомъ № 24, Преображенская, между Дерибасовской и Городскимъ садомъ. Телефонъ № 634. 7414—2

ПРОДАЮТСЯ МѢСТА близъ вокзала „Куликова". Узнать по Надеждинской ул., д. Савича, кв. № 9. 7458-5

Продаются цвѣты по случаю отъѣзда. Николаевскій бульваръ, д. № 5, кв. № 4. 7703-5

По случаю отъѣзда продается ПАНИНО и вся обстановка. Перекупщикамъ не являться. Мѣщанская и Успенская, д. № 3, кв. № 2. 7856—2

Русскія кружева На углу Дерибасовской и Краснаго пер., въ д. Эльмана, входъ съ переулка, рядомъ съ магаз. Наумова, вновь открыта торговля русскихъ кружевъ всѣхъ сортовъ и узоровъ, ручныхъ издѣлій. Продажа по самымъ выгоднымъ цѣнамъ. 7763—5

Рояль ПРОДАЕТСЯ по случаю выѣзда. Видѣть отъ 1 до 3 часовъ. Спиридоновская и Кузнечная, д. № 20, Грязнова, кв. № 7. 7675-5

Сбѣжала собака (сетеръ) темно-рыжей масти, безъ пятенъ, съ ошейникомъ фіолетоваго цвѣта съ бѣлымъ приборомъ. Нашедшаго просятъ доставить въ д. Анатра, по Еврейской ул., кв. № 2, прот. ст. конно-жел. дор., за что получить вознагражденіе. 7591—2

Честь имѣю извѣстить почтеннѣйшую публику, что прибыло къ Новому мололу судно „ГЕРОЯНЮШЪ" съ **ДРОВАМИ** изъ СИНОПА, рѣдкаго качества, ДУБЪ и ГРАБЪ, которые будутъ продаваться въ теченіи нѣсколькихъ дней съ судна по 12½ к. за пудъ. Обратиться въ складъ дровъ ЛИКЕРА, на Новомъ мололѣ, противъ станціи желѣзной дороги. 7954-2

На Сѣнной площади, сзади казармъ № 6, въ д. № 10, Гольдмана, продаются **ГУСИ.** китайской и египетской породы Тамъ-же продается цинковая ванна, не бывшая въ употребленіи; также фикусы и олеандры. 7941—2

Паровая фабрика ОБОЕВЪ БРАТЬЕВЪ ТАРНОПОЛЬ Громадѣйшій выборъ по фабр. цѣнамъ. Почтовая ул., д. Елисаветской, № 24. 7287-7

Мамонтовое благовонное мыло, обильно пѣнящееся, превосходный гигіеническій косметикъ. Ц. 60 к., пер., по менѣе пол. дюж. Пудра à Beauté immortelle, благовонная, рисовая, тончайшая. Ц. 1 р. 50 к., перес. 50. Тополинъ—помада, для укрѣпленія и рощенія волосъ Ц. 1 р. 50 к., перес. 50 к.

Бальзамъ Колорадо, растительный продуктъ, уничтожаетъ перхоть, сглаживаетъ постепенно сѣдину. Ц. 4 р., пер. 1.

Предметы эти находятся въ продажѣ въ С.-Петербургѣ, въ магаз. Рузанова и Спб. химической лабораторіи, Буиса—въ Москвѣ, на Кузнецкомъ, Гельдера—въ Одессѣ; въ Харьковѣ, Русск. Обществѣ. Для иногородныхъ въ магазинахъ Добржанскаго, въ Варшавѣ. 7924—1

Натуральная минеральная слабительная вода источника **ФРАНЦЪ-ІОСИФЪ** въ Будапештѣ; по отзывамъ медицинскихъ авторитетовъ, она дѣйствуетъ вѣрно, легко, аккуратно и безъ всякихъ вредныхъ послѣдствій. Рекомендуется какъ слабительная вода, не содержащая въ своемъ составѣ вредныхъ здоровью веществъ. ПРОДАЕТСЯ ВЕЗДѢ. Для нормальнаго пріема достаточно половины обыкновеннаго стакана. 6817—5

Дирекція въ Будапештѣ. Депо у Ю. Лемме и К° въ Одессѣ.

ДОНЕЦКІЙ КАМЕННО-УГОЛЬНЫЙ БАССЕЙНЪ горное и промышленное общество **НА ЮГѢ РОССІИ** Имѣетъ честь довести до свѣдѣнія гг. потребителей минеральнаго топлива, что въ складѣ общества въ Одессѣ постоянно имѣется запасъ донецкаго каменнаго угля собственныхъ рутченковскихъ копей какъ для фабрикъ, заводовъ и кузницъ, такъ и для домашняго употребленія. Въ теченіи всей навигаціи доставка означеннаго угля въ Одессу производится водою. Продажа производится также съ берега и прямо цѣлыми пароходами.

Съ требованіями просятъ обращаться въ складъ донецкаго угля горнаго и промышленнаго общества, на Приморской улицѣ, складъ № 17. Телефонъ № 137. 7370—8

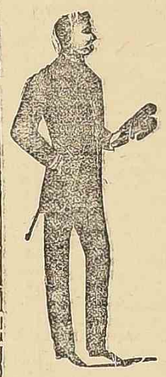

МАГАЗИНЪ мужскихъ, дамскихъ и дѣтскихъ платьевъ, И. СЕРПЕРА 7067-7 основанъ въ 1861 году. *Преображенская ул., д. Розенблата, рядъ. съ полиціею* **ОСОБЫЯ ВЫГОДЫ:** Продажа платьевъ производится и заказы принимаются съ разсрочкою платежа ПО-НЕДѢЛЬНО, начиная отъ 50 КОП. и т. д. Заказы исполняются скоро, добросовѣстно ПО НОВѢЙШИМЪ ФАСОНАМЪ, въ собственной мастерской, **ПО САМЫМЪ УМѢРЕННЫМЪ ЦѢНАМЪ.**

Желаю взять въ аренду отъ 1-й до 4-хъ тысячъ десятинъ земли, преимущественно въ Одесскомъ уѣздѣ, вблизи желѣзной дороги. Обращаться: Ямская ул., д. № 72, кв. № 2. 7449—9

Ветеринарный фельдшеръ ТРЕБУЕТСЯ съ хорошимъ почеркомъ. Жалованья 300 р. въ годъ. Обращаться: Кузнечная ул., д. № 38, кв. № 3. 7964-2

БУЛОЧНАЯ по случаю не дорого передается. Адресъ узнать