№ 199. Понедѣльникъ, 25-го іюля (6 августа) 1888 года. Понедѣльникъ, 25-го іюля (6 августа) 1888 года. № 199.

ОДЕССКІЙ ЛИСТОКЪ

ГАЗЕТА ПОЛИТИЧЕСКАЯ, ЛИТЕРАТУРНАЯ и КОММЕРЧЕСКАЯ.—ВЫХОДИТЪ ЕЖЕДНЕВНО, НЕ ИСКЛЮЧАЯ и ДНЕИ ПОСЛѢ ПРАЗДНИКОВЪ.

ГОРОДСКОЙ САДЪ
ЕЖЕДНЕВНО
ЭКСТРА-ОРДИНАРНЫЕ МУЗЫКАЛЬНО-ВОКАЛЬНЫЕ ВЕЧЕРА
ВНОВЬ ПРИГЛАШЕННЫХЪ АРТИСТОВЪ И АРТИСТОКЪ
ДЕБЮТЪ сестеръ ЭДЕЛЬВАЙСЪ (трио) прозванныхъ «вѣнскими щеглами» и французской пѣвицы M-lle РОЗЫ ЛИНДОРЪ.
1) знаменитой французской шансонетной пѣвицы царицы шансонетокъ Г-жи Луизы ФИЛИППО,
2) знаменитой французской пѣвицы-комезъ (звѣзда парижскаго театра Эльдорадо) Г-жи Лаулы КОРТЕЗЪ, 3) Г-на и Г-жи КОТТЕ, 4) Г-жи Берты ГАНРИ.
Садовый оркестръ подъ управленіемъ капельмейстера Жоржа Аллаяъ 4696—

САДЪ БЛАГОРОДНАГО СОБРАНІЯ.
ЕЖЕДНЕВНО
ВОКАЛЬНО-МУЗЫКАЛЬНЫЕ КОНЦЕРТНЫЕ ВЕЧЕРА
ДЕБЮТЪ извѣстной капеллы П. Н. ГОРОДОВСКАГО, съ участіемъ артиста русской оперы П. П. ГОРОДИНСКАГО.
1) знаменитая испанская пѣвица . . . . . M-lle РИЗАРЕЛИ.
2) «французск. дуэт. . . . . Г-жа БЯННА и Г-нъ ДЕРОШЪ
3) русскій куплетистъ . . . . . Г-нъ БАГРЯНОВЪ
4) русская куплетистка . . . . . Г-жа САВЧЕНКО
5) Гидро-физикъ Г. И. МАЛЕЦКІЙ представитъ замѣчательное явленіе «волшебный водопадъ или царство фей» и живую картину (группу) «Поэзія и музыка». Оркестръ подъ управленіемъ дирижера ЛЮБЛИНЕРА.
Начало оркестра въ 8½ часовъ, а концерта въ 9 час. вечера. 4614—32
ВЪ ПОНЕДѢЛЬНИКЪ, 25-го іюля, имѣетъ мѣсто БОЛЬШОЕ ГУЛЯНЬЕ и КОНЦЕРТЪ въ пользу пріюта инвалидовъ г. Одессы, при благосклонномъ участіи капеллы г. Городовскаго и всѣхъ артистовъ.

ВЪ МАГАЗИНѢ
БРОДСКАГО и К°
НА АЛЕКСАНДРОВСКОМЪ ПРОСПЕКТѢ. 4803—2
ИМѢЕТСЯ ПОСТОЯННО ПО ВСѢМЪ ОТДѢЛАМЪ МАГАЗИНА
БОГАТЫЙ и РАЗНООБРАЗНЫЙ ВЫБОРЪ
НОВѢЙШИХЪ ТОВАРОВЪ:
мануфактурныхъ, суконныхъ модныхъ. mercerie, конфексіонъ, мебельныхъ матерій, ковровъ, занавѣсъ, бѣлья и пр.
Въ отдѣленіи mercerie ОСОБЕННО ДЕШЕВО продается большая партія
МУЖСКИХЪ ГАЛСТУХОВЪ.
Принимаются заказы на дамскій и дѣтскій конфексіонъ.
БОЛГАРСКОЕ ПОЛОТНО 28 КОП. АРШ.

Оспенный институтъ д-ра Линтварева.
Прививаніе оспы въ институтѣ ежедневно—съ 9 до 12 ч. и съ 4 до 5 час свѣжей телячьей лимфой и детритомъ, на дому и по приглашеніямъ. Уг. Ришельевской и Полиц. ул., домъ Баржанскаго, кв. № 5. Тамъ-же продажа телячьей лимфы, 60 к. трубочка, и 2 р.—баночка детрита. 4496—22

ЧАЙНАЯ ТОРГОВЛЯ А. И. ОБОРИНА
получила 23 іюня на пароходѣ «Москва»
транспортъ свѣжихъ первосборныхъ чаевъ
непосредственной выписки изъ Ханькоу въ КИТАѢ
МАГАЗИНЫ ПОМѢЩАЮТСЯ:
№ 1 УГОЛЪ ГАВАННОЙ и Дерибасовской, д. Исаковича.
» 2 НОВЫЙ БАЗАРЪ, Торговая, домъ Сапцебахера.
» 2 СТАРЫЙ БАЗАРЪ, уг. Алекс. и Б.-Арн., д. Ильковича.
» 4 УГОЛЪ ПРЕОБР. и П.-Рыбной, домъ Шапошникова.
Оптовый складъ и контора Гаванная, д. Исаковича. 4334—7

ЖЕЛАЯ СДѢЛАТЬ БОЛѢЕ ДОСТУПНОЙ ПО ЦѢНѢ, Я ПЕРЕИМЕНОВАЛЪ
ГОСТИННИЦУ „ФРАНЦІЯ“ ВЪ
МЕБЛИРОВАННЫЯ КОМНАТЫ.
По желанію отдаются номера по суточно, мѣсячно и годачно. Апартаменты числомъ комнатъ не ограничены. Кромѣ того имѣется ОТДѢЛЬНАЯ КВАРТИРА роскошно меблированная, о 7 комнатахъ съ кухней, службами и парадным ходомъ на улицу. Дерибасовская улица, домъ Ведде противъ городскаго сада. 4230—13 С. БУРКСИРЪ.

ВЪ РЕИНЕРЪ-РЕСТОРАНѢ
угол Ришельевской и Ланжероновской, д. гордской.
НОВОСТЬ!! Имѣется живой ДРЕССИРОВАННЫЙ ЗАЯЦЪ на продажу, привезенный изъ Царства Польскаго. Ежедневно отпускаются прекрасные завтраки 50 коп., обѣды по 60 к. Къ ужину большой выборъ блюдъ. Терраса съ видомъ на море. 4873—9

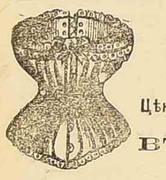

БОЛЬШОЙ и РАЗНООБРАЗНЫЙ ВЫБОРЪ
С.-ПЕТЕРБУРГСКИХЪ КОРСЕТОВЪ
LONGUE TAILLE ET PARESSEUSE.
Цѣны: 1 р. 75 к., 2 р. 50 к., 3 р., 3 р. 50 к., 4 р., 5 р., 6 р. и 8 р.
По желанію высылаются на домъ для примѣрки.
ВЪ МАГАЗИНѢ Я. ГАЛЬПЕРИНА.
на Екатерининской улицѣ, въ домѣ Вагнера, противъ Фанконы.
2101—33

КОНТОРА ПОДОЛЬСКИХЪ ИМѢНІЙ
КНЯЗЯ М. М. КОЧУБЕЯ
доводитъ до свѣдѣнія гг. спортменовъ и любителей лошадей, что въ 15 іюня 1888 года, въ мѣстечкѣ Тывровѣ открыта выѣздная конюшня съ большимъ выборомъ выѣзженныхъ
ЛОШАДЕЙ ДЛЯ ПРОДАЖИ
Въ конюшнѣ имѣются: парные степера превосходныхъ акцій для восьми рессорныхъ колясокъ (grand luxe), гаки для викторій и фаэтоновъ, двойные рысистые кобы, (atelage de chasse), форингенды (grand luxe) (четверики) отъ шести до восьми вершковъ роста и верховые полукровные гентера отличной выѣздки.
Адресъ: мѣстечко Тывровъ, въ 15 верстахъ отъ станціи Гнивань ю. з. ж. д., по шоссе. Въ Тывровѣ, почта и телеграфъ. Барышникамъ не являться. 4515—6

ПАРИКМАХЕРЪ
АНТУАНЪ
(бывшій у Лавиніота) ОТКРЫВАЕТЪ СВОЮ ПАРИКМАХЕРСКУЮ съ 15 ІЮЛЯ на углу Ришельевской и Ланжероновской, въ город. домѣ, противъ театра,
ВЪ ОДЕССѢ. 4400—9

КОНТОРА НОТАРІУСА
Я. ВЕЙНБЕРГА
Почтовая, домъ Китовера № 28 въ теченіи лѣтнихъ мѣсяцевъ открыта съ 9 ч. утра до 5 час. пополудни.
ТЕЛЕФОНЪ № 301. 4317—10

Имѣющіе
векселя Шулима Гельмана въ Проскуровѣ съ обозначеніемъ платежа въ Одессѣ благоволятъ обратиться въ контору гг. Конъ и Аренсонъ (Троицк и ул., д. Вальтуха). 4986—2

!Требуются!
бѣлошвеи христіанки для дамскаго бѣлья на выгодныхъ условіяхъ Адресъ въ конторѣ «Од. Л.» 4942—3

ОТДАЕТСЯ КВАРТИРА
въ наемъ съ 1-го августа с. года въ д. Мунца, бель-этажъ, Карантинная ул., № 10, о ВОСЬМИ КОМНАТАХЪ съ двумя балконами и со всѣми удобствами. Объ условіяхъ узнать у дворника или въ пароходной конторѣ Р. Мунца. 4837—2

ВЪ КИШИНЕВѢ
Частное женское четырехклассное училище (съ курсомъ женскихъ прогимназій) и пансіонъ
СОФІИ ЛЬВОВНЫ КЛИМЕНКО.
ПЕРЕМѢЩЕНО въ домъ Тарапановой, на углу Губернской ул. и Фонтаннаго переулка (входъ съ переулка). ПРІЕМЪ прошеній съ 8 августа. Пріемные экзамены начнутся 1-го августа, а ученіе —16 числа. При училищѣ приготовительный классъ, имѣющій два отдѣленія. Подробныя условія пріема приходящихъ и пансіонерокъ можно узнать у начальницы училища, 4826—2

ЗУБНАЯ ЛЕЧЕБНИЦА
(утвержденная М. В. Д.)
уголъ Дерибасовской и Краснаго пер., домъ Готе. Леченіе, операціи, временная пломбировка и снятіе зубнаго камня. ПЛАТА 30 К. Пломбированіе золот., серебр. и платиною и вставленіе искуствен. зубовъ за весьма умѣренную цѣну, доступную каждому. 4807—3

!!!СКОРОПИСЬ!!!
Спеціальные курсы исправленія плохихъ почерковъ некрасивопишущихъ. Почерки превращаются въ теченіи 10 уроковъ не только въ блестящіе по красотѣ и правильные, но и въ бѣглые—конторскіе, что удостовѣряется аттестатами Императ. Новороссійскаго университета и разныхъ учеб. заведеній.
Каллиграфъ А. КОССОДО.
Дерибасовская ул., домъ Вагнера, кв. № 4 4843—4

ВЪ СЕМЕЙСТВѢ ВРАЧА
ОТДАЕТСЯ ОДНА ИЛИ ДВѢ КОМНАТЫ, МОЖНО И СО СТОЛОМ. Адресъ узнать въ конторѣ «Одесскаго Листка». 2401—29

Д-РЪ Д. И. ГАРТЕНШТЕЙНЪ.
Накожныя, венерическія и мочеполовыя болѣз. Пріемъ 11—1 и 4½—6. Полицейская ул. д. Тульчинскаго № 19, кв. № 4. 3957—20

ЖЕНЩИНА ЗУБНОЙ ВРАЧЪ
Л. О. ПИНСБУРГЪ,
окончившая зубовраченбн. школу и практиковавшая 3 года при Спб. лечебницѣ, принимаетъ больн. отъ 10—4 ч. и 6—8 ч. веч. Ямская, д. № 77, Атаджиди кв. № 3. 4741—5

Д-РЪ Л. СОЛОВЕЙЧИКЪ
принимаетъ по КАНОЖНЫМЪ, ВЕНЕРИЧЕСКИМЪ и МОЧЕПОЛОВЫМЪ болѣзн. —8 ч. ут.—10—1 ч. дня и съ 3½—6 ч. веч. Тираспольская улица, домъ д-ра Мочутковскаго, № 10, кв. № 4. 4777—2

Докторъ Д. А. Троянъ
возвратился и принимаетъ отъ 11 до 12 ч и отъ 5 до 6 ч. Уголъ Ришельевской и Еврейской д. № 23, противъ аптеки. 4940—3

Докторъ С. С. ВАРШАВСКІЙ
принимаетъ больныхъ по ВЕНЕРИЧЕСКИМЪ МОЧЕПОЛОВЫМЪ и НАКОЖНЫМЪ болѣзнямъ отъ 9—11 ч. утра и отъ 4—6 час. дня. Уг. Тираспольской и Кузнечной ул., д. Розенблата. 4441—4

Квартиры
о 5 и 3-хъ комнатахъ въ наемъ на Тираспольской, д. № 31. 2102—51

Докторъ Л. М. ХЕЙФЕЦЪ
бывшій ординаторъ Харьк. хирургич. клиники переѣхалъ въ д. Залужнаго (уг. Почтовой и Екатерининской) № 25. Принимаетъ по хирургическимъ и зубнымъ болѣзнямъ, пломбируетъ и вставляетъ искусственные зубы, отъ 9—6. 2659—91

Докторъ МИХНИВИЧЪ
принимаетъ спеціально по болѣзни зубовъ и полости рта (пломбировка и искусств. зубы) отъ 10 до 2 часовъ. Ямская ул., д. Никитича, № 70, возлѣ Кирхи. 948—53

МОЛОТИЛКА.
ПАРОВАЯ 10 СИЛЬНАЯ
новая, по случаю очень дешево продается Ришельевская д. Кестнера, № 43, кв. № 9. 4767—9

Въ лучшей части города
Отдаются въ наемъ
двѣ комнаты съ мебелью или безъ нея, можно имѣть обѣдъ. Адресъ узнать въ конторѣ «Од. Л.» 4850—4

Конкурсное управленіе
по дѣламъ несостоятельной должницы, вдовы поручика Феодосіи Яковлевны Жуковской вызываетъ желающихъ взять въ арендное содержаніе недвижимое имущество, составляющее пожизненное владѣніе несостоятельной и заключающееся а) въ 3068 д. земли при дер. «Яковлевкѣ», она же Жуковка Тираспольскаго уѣзда, в) въ 314 десят. земли, при хуторѣ «Надежда» того же уѣзда и е) въ 1811 десят. земли, составляющихъ хуторъ «Подуршы» при сель Терно-Ивановкѣ Ананьевскаго уѣзда; всего 5193 десят. земли. Имущество это можетъ быть сдано въ аренду или все вмѣстѣ одному лицу, или каждое порознь отдѣльнымъ лицамъ, срокомъ на три года за цѣну и на условіяхъ, выработанныхъ конкурсомъ. Желающіе взять имущество въ аренду приглашаются заявить о томъ конкурсу письменно не позже 20 августа 1888 г., а выработанныя конкурсомъ кондиціи могутъ разсматривать въ помѣщеніи конкурса, находящемся въ г. Одессѣ по Ямской улицѣ д. Прушинскихъ № 80. 4925—3

СПЕЦІАЛЬНОЕ ЛЕЧЕНІЕ
венерическихъ, мочеполовыхъ и накожныхъ болѣзней д-ра С. А. ГУРОВИЧА.
Пріемъ отъ 10—1 ч. 3—5 дня и отъ 6 до 7 ч. веч. Уголъ Почтовой и Александровскаго проспекта, д. Елисаветской, № 34, кв. № 2. 4357—24

ПЕРВАЯ
МАССАЖЕ-ЛЕЧЕБНИЦА
для нервныхъ, ревматическихъ и др. болѣзней. Въ лечебницѣ примѣняется электричество и врачебная гимнастика. Пріемъ отъ 9—11 и отъ 3—6 пополуд. Почтовая ул., д. Фонъ-Круга. № 33. Для женщинъ приглашена женщина-врачъ. 3660—23
Д-ръ И. Глинеръ.
Консультантъ д-ръ А. Розенблюмъ.

Лечебница д-ра ДРОЗНЕСА для нервныхъ и душевныхъ
больныхъ открыта въ г. Одессѣ, дача бывш. Аршавскаго, Кулик. поле. Пріемъ больныхъ: по внутр., нервнымъ и душ. болѣзнямъ ежед. отъ 9—12 ч. и 5—8 ч. веч. 4557—7

Докторъ С. Г. КЛЕЙНЪ
принимаетъ больныхъ по горловымъ, ушнымъ носовымъ и внутреннимъ болѣзнямъ отъ 1—3 и отъ 5—6 час. веч. Уг. Ямской и Преображенской ул. д. Коллера, № 10б 4609—3

Докторъ І. Н. Вейнштейнъ
венерическія, мочеполовыя и накожныя болѣзни. Пріемъ отъ 2 до 3½ и отъ 5 ч. до 6½ ч. Преображенская, уголъ Херсонской, д. Дурбина, 2-й этажъ. 4789—4

2600-15 НА ВЫПЛАТЪ
МЕБЕЛЬ бр. ХЕССИНЪ. См. 4-ю стр.

Лечебница практическихъ врачей.
Уголъ Ришельевской и М. Арнаутской, д. Гессена.
Часы пріема:
8—9 Болѣзни зубовъ и полости рта.
9—10 Ушныя, носовыя и горловыя болѣзни д-ръ И. Г. Богровъ.
10—11 Дѣтскія болѣзни г-жа д-ръ С. С. Вольтис.
11—12½ Накожныя, мочеполов. и сифил. бол. д-ръ І. Н. Вейнштейнъ.
1—2 Внутренніе и дѣтскія болѣзни д-ръ Е. М. Гольденгорнъ.
1—3 Хирургическія болѣзни д-ръ Д. О. Кранцфельдъ.
2½—3½ Акушерство и женскія болѣзни д-ръ Г. И. Гиммельфарбъ.
3½—4½ Нервныя и внутренніе болѣзни д-ръ А. Г. Богровъ.
(При лечебницѣ ночное дежурство врачей). 4574—7

Лечебница русскихъ врачей.
Гулевая ул., № 9, рядомъ съ Маріинск. гимн.
Плата за совѣтъ 30 коп. Часы пріема:

		отъ	до
Д-ръ И. И. Цибульскій, по глазнымъ и хирург. бол.		8—	9½ ч.
» А. И. Рягана дѣтск. и внутреннимъ бол.		8½—	10 »
» А. А. Цѣновскій по сифилит. и мочепол. и накожн. бол.		8½—	10 »
Д. А. Троянъ по женск. и внутреннимъ бол.		9—	10½ »
» В. Н. Бѣльскій по хирург. и накожнымъ бол.		10—	11½ »
» М. В. Хрусталева по женск. и дѣтск. бол.		10½—	12 »
» П. Ф. Турбаба, по сифилит. мочеполов. и накожн. бол.		11½—	1 »
» Д. Д. Мочульскій по горл. ушн., носов. и хирург. бол.		12—	1½ »
» Н. И. Воскресенскій по внут. и нервн. (леченіе электр.)		1—	2½ »
» Н. В. Трушенниковъ по дѣтскимъ и внутреннимъ.		1½—	3 »
» А. Н. Нено, по нервн. и внутрен. (леченіе электр.)		3—	4½ »

Консиліумы изъ трехъ врачей по вторникамъ и пятницамъ отъ 1 до 3 час. Плата 3 р. 4175—5

Первая частная лечебница
для приходящихъ больныхъ,
Соборная площадь, домъ Басовскаго
Плата за совѣтъ 40 коп. Часы пріема:

Д-ръ Марголинъ, бол. зубовъ и хирургич.	9	— 9½ »
» С. А. Рабиновичъ, акушерст., женск. и дѣтск. бол.	9	— 10½ »
» Е. Рахатъ, акушерство женскія и дѣтскія бол.	9	— 10½ »
» Гольденбергъ, внут. бол.	10½	— 12 »
» И. Розенштейнъ, внутрен. и нервн. (лек. электр.)	12	— 1 »
» Г-ва Е. Кинсберг акуш. и жен.	11	— 12 »
» Сем. Рабиновичъ, вн. и нервн. (леченіе электр.)	1	— 2 »
» Л. Лѣтникъ, мочепол. венерич. и накож.	1	— 2 »
» С. Марьяшесъ, мочепол. венерич. и накож.	2	— 3½ »
» Гуровичъ, дѣтскія, горл. и ушныя болѣзни.	2	— 3 »
» Г. Рабиновичъ, глаз. бол.	3	— 4 »
		4100—40

Русская Лечебница
ДЛЯ ПРИХОДЯЩИХЪ БОЛЬНЫХЪ
Часы пріема

Д-ръ Л. Л. Михневичъ по болѣзн. зубовъ полости рта и внутрен. (кромѣ четверга) . . .	отъ 10	до 11 ч.
» О. И. Остославская по женск. и дѣтскимъ	» 10	до 11½ »
» Н. А. Талызина по дѣтскимъ и внутрен.	» 11	» 12½ »
» М. Б. Петровскій по накожн. и венерич.	» 12½	—1½ »
» М. М. Петровскій по хирургич. и мочепол.	» 12	—1½ »
» В. Д. Глѣбова по женскимъ и дѣтскимъ	» 12½	—1½ »
» Н. П. Хлопинъ по внутр горлов. и ушнымъ	» 1	—2 »
» П. И. Грязновъ по хирургич. и внутр. по понед., сред., пятн. ежеск.	» 2	—3½ »
» Е. П. Порываева по глазнымъ болѣзнямъ	» 2	—3½ »

Плата за совѣтъ 40 коп.
Консультаціи изъ трехъ врачей съ участіемъ консультанта лечебницы П. И. Грязнова по понедѣльникамъ, средамъ, пятницамъ и воскресеньямъ отъ 2 до 3½ ч. Плата 3 рубля.
Лечебница помѣщается въ домѣ Шимановскаго, № 34, на углу Ямской и Спиридоновской улицъ. 3245—121

ТЕЛЕГРАФНЫЯ ИЗВѢСТІЯ.

(Отъ Северн. Телегр. Агентства).

24 іюля (5 августа.)

ПЕТЕРБУРГЪ. Опредѣленіемъ министра внутреннихъ дѣлъ изданіе „Сибирской Газеты“ пріостановлено на восемь мѣсяцевъ.

«Новое Время» слышало, что дѣло о злоупотребленіяхъ въ саратовско-симбирскомъ банкѣ будетъ слушаться въ московскомъ окружномъ судѣ въ половинѣ сентября.

ВѢНА. Сюда прибылъ сербскій король съ наслѣдникомъ принцемъ.

РИМЪ. Бисмаркъ прислалъ въ Ватиканъ ноту, въ которой заявляетъ, что поѣздка императора Вильгельма въ Римъ не можетъ имѣть ничего оскорбительнаго для папы, потому что вызвана исключительно военными соображеніями. Въ случаѣ именно войны съ Франціей, Германія можетъ разсчитывать на Италію, которая выставитъ противъ Франціи полумилліонную армію. Императоръ желаетъ засвидѣтельствовать предъ всею Европою, что Германія и Италія связаны военными узами.

„ОДЕССКІЙ ЛИСТОКЪ“
ПОДПИСНАЯ ЦѢНА ГАЗЕТЫ
на 1888 г.

ВЪ ОДЕССѢ:		НА ГОРОДА:	
На годъ.	10 р. — к.	На годъ.	12 р. — к.
» полг.	6 » — »	» полг.	7 » — »
» 3 мѣс.	3 » 50 »	» 3 мѣс.	3 » 80 »
» 1 мѣс.	1 » 20 »	» 1 мѣс.	1 » 30 »

Въ розничной продажѣ 5 коп. №.
Центральная контора газеты ВЪ ОДЕССѢ, на углу Дерибасовской и Ришельевской, д. Ралли.

ДѢЙСТВІЯ ПРАВИТЕЛЬСТВА.

Высочайшіе приказы.

ПО ВОЕННОМУ ВѢДОМСТВУ

Іюля 19-го дня въ Петергофѣ.

Зачисляются: по пѣхотѣ, пѣхотнаго баталіона (кадроваго) 59-го, подпоручикъ *Пазловичъ*, въ запасъ армейской пѣхоты, по артиллеріи, помощникъ старшаго адъютанта окружнаго артиллерійскаго управленія одесскаго военнаго округа, числящійся по полевой конной артиллеріи поручикъ *Баронъ Рено* —въ запасъ полевой конной артиллеріи.

О чинахъ гражданскихъ.

Іюля 17-го дня въ Петергофѣ.

Производятся за выслугу лѣтъ со старшинствомъ: исправляющіе должности дѣлопроизводителей управленій воинскихъ начальниковъ, изъ коллежскихъ регистраторовъ въ губернскіе секретари, уѣздныхъ, Серадобскаго *Суслов*ъ съ 16-го іюня 1888 г., одесскаго *Семенюгу*, съ 27 апрѣля 1888 г. — оба съ утвержденіемъ въ настоящихъ должностяхъ, въ губернскіе секретари, оберъ фейерверкеръ I разряда Керченской крѣпостной артиллеріи *Концевой* съ переводомъ въ окружный артиллерійскій складъ Казанскаго военнаго округа, артиллерійскимъ чиновникомъ.

Утверждаются въ чинахъ, со старшинствомъ: за выслугу лѣтъ: по вѣдомству военно-медицинскому: лекарь, младшіе врачи, титулярнаго совѣтника, пѣхотныхъ полковъ, 50 Бѣлостокскаго Его Высочества Герцога Саксенъ-Альтенбургскаго, *Сергѣевъ*, съ 27 мая 1884 г., 59-го Люблинскаго, *Талызинъ*, съ 30 мая 1884 г.

Зачисляется: по вѣдомству военно-медицинскому, сверхштатный ординаторъ херсонской губернской земской больницы лекарь *Горонковъ* (Павелъ) въ запасъ чиновниковъ военно медицинскаго вѣдомства.

Одесса, 25 іюля.

Обученіе боевой стрѣльбѣ.

Неоднократно въ нашей военной печати высказывалось убѣжденіе, что въ русскихъ войскахъ обученіе стрѣлковому искусству доходитъ до увлеченія, и этимъ дѣломъ занимаются въ ущербъ другимъ отраслямъ воинскаго образованія. Одно время, погоня за выбиваніемъ высокихъ процентовъ на смотрахъ стрѣльбы достигла такихъ размѣровъ, что части, кромѣ стрѣльбы, почти ничѣмъ не занимались, и даже сторожевая служба, имѣющая въ военномъ смыслѣ неменьшее значеніе, чѣмъ стрѣльба, проходилась спѣшно, кое-какъ, лишь-бы выполнить параграфъ лѣтней программы. Всѣ помыслы начальствующихъ лицъ и все ихъ вниманіе были обращены только на стрѣльбу съ измѣренныхъ разстояній. Ротному командиру, у котораго рота выбивала отличные результаты на 200 шаговъ въ головныя мишени и на 300 въ фигурный, воздавалась честь и слава. Старались его догонять, и соревнованіе приводило къ тому, что на эти двѣ ближайшія дистанціи выпускалась чуть не половина боевыхъ патроновъ, отпускаемыхъ на курсовую стрѣльбу. Въ результатѣ получилось, что наши войска прекрасно стрѣляютъ съ измѣренныхъ дистанцій и выбиваютъ проценты, превосходящіе отличную оцѣнку. Но одновременно, на смотрахъ инспектора стрѣлковой части въ войскахъ, выяснилось чрезвычайно непріятное и весьма нежелательное явленіе, именно: что боевая стрѣльба, т. е. съ неизмѣренныхъ дистанцій, при обстановкѣ военнаго времени, дала значительное пониженіе. Такъ, напримѣръ, въ стрѣлковыхъ батальонахъ средняя мѣткость боевой стрѣльбы, въ 1882 году равнявшаяся 22%, упала въ 1887 году до 12%. Это было прямымъ слѣдствіемъ увлеченій стрѣльбою съ опредѣленныхъ разстояній и пренебреженія боевою стрѣльбою, которая не принималась въ разсчетъ при оцѣнкѣ смотровъ стрѣльбы. На боевой стрѣльбѣ дальность выстрѣла простирается до 2,250 шаговъ, тогда какъ на учебной она ограничивается 800 шаговъ; на боевой стрѣльбѣ разстояніе до поражаемаго предмета опредѣляется на глазъ, что требуетъ опыта и практики, на учебной и смотровой стрѣльбѣ мишени выставлялись на заранѣе опредѣленныя разстоянія. Наконецъ, на боевой стрѣльбѣ требуется управленіе огнемъ, т. е. указаніе цѣлей, точекъ прицѣливанія, высотъ прицѣла, рода огня и т. п. что не приходится дѣлать на обыкновенной смотровой стрѣльбѣ, порядокъ которой всегда одинъ и тотъ-же, и указанъ въ «наставленіи»; совсѣмъ иное—при боевой стрѣльбѣ, когда она производится при условіяхъ, близко подходящихъ къ военному времени.

Конечная цѣль обученія войскъ стрѣльбѣ—пораженіе непріятеля на войнѣ. Слѣдовательно, и повѣрка успѣха обученія, т. е. смотры, должны производиться при обстановкѣ, близко подходящей къ боевой. Тутъ скажется, насколько подготовленъ каждый отдѣльный стрѣлокъ, и насколько подготовлены офицеры къ своимъ обязанностямъ въ бою относительно руководства огнемъ. Если на боевой стрѣльбѣ рота даетъ удовлетворительные результаты и каждый изъ чиновъ ея, начиная отъ солдата и кончая ротнымъ командиромъ, выкажутъ полное знаніе своего дѣла, то такой части подобаетъ слава и честь, а не тѣмъ, кто выбиваетъ отличные результаты на 200 и 300 шаговъ на смотрахъ, а при боевой обстановкѣ пасуетъ и далѣе 800 шаговъ не умѣетъ стрѣлять. Выводъ простой, и отрицать его можно только изъ нежеланія сознать ошибку.

Въ текущемъ году инспекторъ стрѣлковой части въ войскахъ предписалъ произвести смотры боевой стрѣльбы нѣкоторымъ войсковымъ частямъ, причемъ въ оцѣнку результатовъ должны быть приняты: мѣткость, соблюденіе нижними чинами правилъ производства выстрѣла, управленіе огнемъ и опредѣленіе разстояній офицерами.

Мѣткость будетъ опредѣляться на основаніи особой таблицы оцѣнокъ. Данными для цифръ оцѣнки послужили опыты стрѣлковыхъ школъ: нашей, въ Брукѣ, Беверлоо, Хайтѣ, Шпандау, Шалонѣ, Вальбоннѣ и друг. Эта оцѣнка, по всему вѣроятію, послѣ повѣрки на опытѣ, потребуетъ измѣненій и дополненій.

Во всякомъ случаѣ, нельзя не согласиться съ «С.-П. В.», что этимъ сдѣланъ починъ въ серьезномъ дѣлѣ, и если въ войскахъ усердно займутся этого рода стрѣльбою, то она принесетъ въ тысячу разъ большую пользу, чѣмъ увлеченіе прежнею смотровою стрѣльбою. При исполненіи задачъ боевой стрѣльбы, изучается примѣненіе къ мѣстности, принимаются въ соображеніе всѣ тактическія требованія, и что самое главное—начальники являются въ тѣхъ роляхъ, которыя имъ придется играть на театрѣ военныхъ дѣйствій. Чѣмъ лучше они ихъ усвоятъ и въ нихъ войдутъ, тѣмъ успѣхъ обезпеченнѣе. На войнѣ поздно учиться тому, что условія боя вынуждаютъ дѣлать. Это старая истина.

ИНОСТРАННЫЯ ИЗВѢСТІЯ.

Болгарскія дѣла.

Никакая новая депеша, говоритъ «Journ. de St.-Petersb.»,—не подтвердила со вчерашняго дня приписанный телеграммою изъ Константинополя блистательной Портѣ рѣшительный шагъ по дѣлу о насильственномъ захватѣ болгарскими властями бѣловаварсельской линіи. Турецкіе послы, какъ видно, приглашены зондировать державы, съ цѣлью, сообща съ ними, болѣе энергично пригласить болгарскихъ министровъ вернуться на путь, предначертанный берлинскимъ трактатомъ, а если бы такой шагъ не произвелъ дѣйствія, то до назначенія подходящаго для Болгаріи князя и пересмотра восточно-румелійскаго органическаго статута, выбрать лицо, способное временно управлять этою провинціею. Намъ не извѣстно, было-ли сдѣлано по этому предмету надлежащее сообщеніе въ различныхъ столицахъ, а тѣмъ менѣе пріемъ мы возможность высказаться на счетъ шага, значеніе котораго не можетъ быть не признано».

— Софійскій корреспондентъ «Francf. Zeit.» обратилъ вниманіе на то обстоятельство, что въ первыхъ числахъ августа уѣзжаетъ въ отпускъ британскій агентъ въ Софіи О'Коннорь и итальянскій—гр. Соннацъ. Такъ какъ съ нихъ отъѣздомъ въ Софіи не останется ни одного дипломатическаго агента великихъ державъ, а лишь начальники различныхъ агентствъ, то отъѣзду О'Коннора и Соннаца придаютъ значеніе политической демонстраціи.

Газета «Correspondance de l'Est» увѣряетъ, что на свиданіи Императоровъ, между прочимъ, шла рѣчь о проектѣ установленія новой родственной связи между Русскимъ Императорскимъ Домомъ и Гогенцоллернскою династіей, причемъ газета указываетъ на принцессу Софію, а не Маргариту, какъ думали раньше.

— «Intransigeant» помѣстилъ слѣдующую замѣтку: «Завтра 28-го іюля, въ 2 ч. дня, генералъ Буланже предпринметъ прогулку въ экипажѣ по Булонскому лѣсу». Сколько народа въ прежніе дни привлекал-бы вѣсть о первой прогулкѣ генерала—и какъ измѣнились условія со времени дуэли и выборовъ въ Арденнъ. Вотъ какъ описываетъ «Temps» настроеніе публики при проѣздѣ бывшаго герои. «Около 250 человѣкъ—репортеровъ, булаважистовъ и зѣвакъ собралось передъ домомъ № 11 bis на ул. Dumont d'Urville. Когда Буланже вышелъ изъ своей квартиры и отворилъ дверцы своей элегантной кареты, раздалось нѣсколько громкихъ привѣтствій. Карета направлялась къ Булонскому лѣсу, сопровождаемая 16-ю экипажами, въ которыхъ сидѣли журналисты и горячіе поклонники генерала, кричавшіе, высовываясь изъ кареть: да здравствуетъ Буланже, долой Флоко, долой Ферри! Прохожіе останавливались и съ изумленіемъ всматривались въ странный кортежъ. Кое-гдѣ сочувственный откликъ, но кругомъ холодная и безучастная толпа.» «Justice» пронизируетъ сегодня и надъ генераломъ, и надъ его прислужниками. «Какая великолѣпная тема для Лабуша—этотъ генералъ, въ сопровожденіи 16-ти каретъ гонящійся за народными оваціями. А Рошфоръ, какъ далеко онъ зашелъ! Ему теперь безспорно принадлежитъ титулъ оффиціальнаго вѣстника генеральскихъ прогулокъ.»

— Изъ Нью-Іорка сообщаютъ въ «Matin», что назначенное американскимъ конгрессомъ слѣдствіе по вопросу объ эмиграціи нищенствующихъ переселенцевъ, обратило на себя общее вниманіе. Рядомъ тщательныхъ разслѣдованій было дознано, что агенты разныхъ пароходныхъ компаній подбиваютъ сиротейцевъ къ эмиграціи разными соблазнами, а нерѣдко и обманными дѣйствіями. Многіе изъ этихъ агентовъ продаютъ билеты на проѣздъ въ Америку и получаютъ за это крупный коммисіонный процентъ. Эти билеты пересылаются имъ изъ Америки въ Европу тысячами. Нѣкоторыя пароходныя общества, изъ за одной лишь конкурренціи, подстрекаютъ къ эмиграціи, и благодаря подобнымъ дѣйствіямъ, наплывъ въ Америку переселенцевъ, и преимущественно не нищихъ, увеличивается изъ года въ годъ. По оффиціальнымъ свѣдѣніямъ, до конца іюня мѣсяца въ настоящемъ году въ Америку переселилось 539,818 европейцевъ, въ томъ числѣ 107,624 изъ Германіи, 83,132 изъ Англіи и Уэльса, 73,238 изъ Ирландіи, 72,915 изъ Швеціи и Норвегіи, 51,075 изъ Италіи, 33,407 изъ Россіи, 5,826 изъ Царства Польскаго, 25,884 изъ Австріи, 24,396 изъ Шотландіи, 19,927 изъ Венгріи, 8,981 изъ Даніи, 7,737 изъ Швейцаріи, 6,427 изъ Франціи и 5,845 изъ Нидерландъ.

— «Agence Havas» сообщила провинціальнымъ французскимъ газетамъ, будто Флоко уже выработалъ обѣщанный имъ проектъ пересмотра конституціи, въ которомъ роль сената сводится къ контролю фин

рубу—вплоть до халатность и недосмотръ закрывающихъ постройкой,—*а неосторожность рабочихъ.*

Лѣтній сезонъ «чрезвычайно обиленъ такими» несчастными случайностями, къ нимъ и общество, и власти привыкли и считаютъ обыденнымъ явленіемъ, которое можетъ интересовать развѣ только газетнаго репортера. До свѣдѣнія прокурора и суда онѣ доходятъ лишь иногда, такъ какъ потерпѣвшій, боясь судебныхъ мытарствъ и проволочекъ, предпочитаетъ миролюбивое окончаніе дѣла и денежное вознагражденіе, не превышающее четвертной.

Эти обстоятельства настоятельно требуютъ вмѣшательства гор. управленія въ дѣло производства частныхъ построекъ и возможно полной регламентаціи съ его стороны способовъ ихъ выполненія. Слѣдуя примѣру Петербурга, Одессѣ также не мѣшаетъ имѣть обязательное постановленіе о порядкѣ производства построекъ и строго опредѣленныхъ мѣрахъ безопасности во время работъ, что, въ виду все чаще и чаще повторяющихся «несчастныхъ» случаевъ, является какъ нельзя болѣе своевременнымъ и необходимымъ. Въ ряду съ этимъ гор. управ. обязано установить фактическій надзоръ за дѣйствіями домовладѣльцевъ и рядчиковъ при разборкѣ и сломкѣ зданій, возложивъ этотъ надзоръ на многочисленныхъ сверхштатныхъ техниковъ и гражданскихъ инженеровъ, состоящихъ при строительномъ отдѣленіи.

Подоходный налогъ, платимый купцами г. Одессы, составляетъ большую часть сбора, установленнаго со всей Херсонской губ. Сказывается, по оффиціальнымъ даннымъ, что изъ 94,000 р. раскладочнаго сбора, опредѣленнаго къ поступленію съ Херсонской губ. въ 1887г., Херсонскимъ губ. податнымъ присутствіемъ назначено на Одессу 67,620 р., болѣе противъ 1886 г. (64,307 р. 99 к.) на 3,312 р. 01 к. Платежу налога по собраннымъ Одес. гор. подати. присутствіемъ свѣдѣніямъ въ 1887 г. подлежало 1,160 лицъ; изъ нихъ привлечено къ платежу 1,144 чел., а остальные 16, по незначительности ихъ оборотовъ, освобождены отъ уплаты налога. Для разверстки между одес. купцами, назначенной на г. Одессу суммы раскладочнаго сбора была опредѣлена чистая прибыль, получаемая каждымъ отдѣльнымъ лицомъ. Основаніемъ для этого служило собственное показаніе нѣкоторыхъ купцовъ, провѣренное членами госуд. под. присутствія, а при отсутствіи показанія или сомнительности его,—свѣдѣнія о прибыли, собранныя тоже членами податнаго присутствія. Исчисленная такимъ способомъ чистая прибыль 1,145 купцовъ, привлеченныхъ къ платежу раскладочнаго сбора была опредѣлена въ 13,287,000 руб. и на каждую тысячу руб. прибыли пришлось по 5 р. 07 к. налога. Самая большая сумма обложенія одного лица въ 1887 г. равняется 2,281 р. 50 к., а самая меньшая 5 р. 07 к. Жалобъ на произведенную раскладку поступило въ одесск. гор. податное присутствіе 40; изъ нихъ 7 признаны заслуживающими уваженія, а остальныя оставлены безъ послѣдствій по недоказательности изложенныхъ въ нихъ мотивовъ. Общая сумма налога, падающаго на Одессу изъ года въ годъ увеличивается, размѣръ же каждой 1000 р. чистой прибыли напротивъ уменьшается; сверхъ того замѣчается увеличеніе дѣланаго под. присутствіемъ исчисленія суммы чистой прибыли. Явленіе это объясняется недавнимъ введеніемъ раскладочнаго сбора съ торговыхъ предпріятій, вслѣдствіе чего нѣкоторыя лица уклонялись отъ платежа налога и только по истеченіи болѣе, или менѣе продолжительнаго времени были привлечены къ платежу причитавшагося съ нихъ сбора. Кромѣ того возрастаніе количества чистой прибыли объясняется еще и тѣмъ, что промышленность и торговля Одессы дѣлаютъ замѣтные шаги впередъ, возникаетъ много новыхъ торговыхъ предпріятій и увеличивается поступленіе торговыхъ пошлинъ.

	1886 г.	1887 г.
Торг.-промышл. завед. было	7,265	8,392
Торговыхъ пош. чинъ поступ.	491,199 р. 22 к.	544,673 р. 77 к.

Такимъ образомъ дополнительный налогъ въ гильдейскихъ предпріятій въ суммѣ 67,620 р. врядъ ли можетъ быть признанъ обременительнымъ для плательщиковъ. Оставляя всего только полъ процента съ чистой прибыли, этотъ налогъ можно считать низкимъ, если сравнить его съ налогомъ, уплачиваемымъ акціонерными компаніями, которыя вносятъ въ госуд. казначейство 3% отъ своихъ прибылей.

Общій съѣздъ представителей россійскихъ жел. дорогъ. Работы съѣздовъ по отдѣльнымъ группамъ закончились и всѣ представители жел. дорогъ выѣхали въ Петербургъ, гдѣ 10 іюля возобновились прерванными на время засѣданія общаго тарифнаго съѣзда. Работами съѣздовъ въ Москвѣ по группамъ при составленіи ими тарифныхъ таблицъ, выяснилось, что наши южные порты разнятся отъ сѣверныхъ и по роду отправляемыхъ заграницу хлѣбовъ, и по характеру прилегающихъ районовъ, и по условіямъ фрахта, и, наконецъ, по странамъ, съ которыми имѣютъ сношеніе. Различіе это, разумѣется отражается, по словамъ «М. Вѣд.», и на характерѣ закупокъ хлѣба, и на самой торговлѣ въ портахъ. Все, что продѣлывается съ сельскими хозяевами въ южныхъ портахъ, совсѣмъ не имѣетъ мѣста въ сѣверныхъ, лишенныхъ мѣстнаго подвоза. Въ этихъ послѣднихъ на первый планъ выступаетъ коммисіонный элементъ торговли со всѣми его хорошими и дурными сторонами. Но вездѣ, и въ южныхъ и въ сѣверныхъ портахъ, замѣчается одно общее явленіе—демократизаціи хлѣбной торговли. Изъ рукъ старинныхъ домовъ, издавна занимавшихся хлѣбнымъ экспортомъ, торговля постепенно переходитъ къ новымъ элементамъ, дробится и принимаетъ совершенно иной характеръ. Уже и теперь, когда этотъ процессъ находится еще въ полномъ развитіи, можно судить, насколько такая демократизація хлѣбнаго дѣла выгодна для страны. Результаты ея сводятся, съ одной стороны, къ значительному увеличенію нашего хлѣбнаго отпуска, а съ другой — къ развитію порчи хлѣба и крайней недобросовѣстности торговыхъ пріемовъ. Юрвіз скупщики и мелкіе коммисіонеры, шныряющіе по самымъ отдаленнымъ уголкамъ земледѣльческихъ районовъ, служатъ огромную службу въ дѣлѣ собиранія хлѣбовъ къ портамъ. Типичнѣйшимъ портомъ и настоящимъ Эльдорадо для такихъ собирателей является Либава. За нею слѣдуетъ Кенигсбергъ и Одесса. Наименѣе коммисіонерское собираніе хлѣбовъ развито въ районахъ, тяготѣющихъ къ Севастополю, Петербургу и Ревелю, чѣмъ отчасти и можно объяснить отсталость послѣднихъ двухъ портовъ въ дѣлѣ желѣзнодорожныхъ перевозокъ хлѣбовъ.

Гонка яхтъ. Вчера состоялась вторая гонка яхтъ черноморскаго яхтъ-клуба на призы: 1) серебряный позолоченный съ эмалью портъ-сигаръ и 2) золотой жетонъ. Гонка началась нѣсколько позже назначеннаго времени вслѣдствіе неблагопріятствовавшей погоды: ко времени выхода яхтъ изъ Практическаго порта (мѣсто стоянки яхтъ) къ Воронцовскому маяку (пункту начала гонки), сталъ накрапывать изрядный дождь, а сила вѣтра постепенно уменьшалась, что было совсѣмъ не кстати. Было предположеніе, что гонка не состоится, но черезъ четверть часа коммисія рѣшила приступить къ гонкѣ и 5 яхтъ, поднявши паруса и взявъ своихъ командировъ, въ 11 ч. утра направились къ Воронцовскому маяку. Къ этому времени дождь прекратился. Въ 11 ч. 20 м. яхты одновременно, по данному сигналу, вышли въ море, по заранѣе опредѣленному пути,—т. е. яхты должны были идти на О. 4 мили, затѣмъ подъ прямымъ угломъ свернуто на S. W. и въ этомъ направленіи идти 7 миль, и затѣмъ уже къ Малому Фонтану. Малыя по этому пути были разставлены капитаномъ г. Гейманомъ, графомъ г. Толстымъ и членомъ клуба г. Курцомъ. Въ гонкѣ участвовали яхты: «Увлеченіе» (г. Анатра), «Радость» (г. Бушина), «Черноморъ» (г. Рашевка) «Прелесть» (г. Цыбульскаго) «Катя» (г. Мирасходжи). Первый призъ взяла яхта г. Анатра «Увлеченіе» (портъ-сигаръ), второй призъ (жетонъ) яхта г. Бушина «Радость». Гонка окончилась въ 2 ч. 35 м. Во время гонки стояла довольно свѣжій вѣтеръ, который однако не помѣшалъ яхтамъ благополучно пристать къ берегу. Черезъ нѣкоторое время яхты снялись и пошли обратно въ Практическій портъ.

Объ организаціи статистическаго отдѣленія при одесской гор. управѣ. Мы слышали, что нѣкоторые гласные вносятъ въ одесскую гор. думу предложеніе организовать при гор. управѣ статистическое отдѣленіе. Пользы не можетъ быть, чтобы это предложеніе было принято сочувственно одесскою думою и получило практическое примѣненіе, такъ какъ давно уже чувствуется настоятельная потребность въ правильной организаціи статистики всѣхъ отраслей гор. хозяйства, движенія населенія, фабричной и заводской производительности и т. под. Примѣромъ прекрасно устроенной статистики могъ бы служить Петербургъ. Въ 1881 г. петербургская дума основала статистическое отдѣленіе въ очень скромныхъ, по началу, размѣрахъ, подъ руководствомъ проф. Лисона. На первыхъ порахъ это статистическое отдѣленіе разрабатывало слѣдующіе отдѣлы гор. статистики: движеніе населенія, т. е. статистику рожденій, браковъ и смертей; передвиженія населенія или такъ наз. механическаго движенія, состоящаго въ перемѣщеніи жителей въ чертѣ города и въ обмѣнѣ его между городомъ и остальными частями государства; несчастныхъ случаевъ съ людьми и статистики квартиръ съ санитарной точки зрѣнія. Начавъ свою дѣятельность съ 1 января 1881 года въ скромныхъ размѣрахъ, петерб. статистическое отдѣленіе мало по малу расширяло свою программу и въ настоящее время петерб. дума имѣетъ въ своемъ распоряженіи прекрасно организованное статистическое бюро, слушащее ей для многочисленныхъ и разнообразныхъ потребностей гор. хозяйства. У насъ же въ Одессѣ ничего подобнаго нѣтъ, ни не знаемъ, даже точной цифры жителей Одессы, движенія населенія, не говоря уже объ отсутствіи итоговъ однодневной переписи. Между тѣмъ расходы по организаціи статистическаго отдѣленія не бегутъ вѣсть какія, и въ виду той пользы, какую можетъ принести городу, затрата на ея устройство будетъ весьма производительной.

Военное министерство, съ будущаго года вводитъ, въ видѣ опыта, чрезвычайно важный для нашего сельскаго хозяйства, новый способъ поставки въ войска провіанта, помимо торговъ, землевладѣльцами и крестьянскими обществами. Для производства опыта этой поставки въ нѣкоторые интендантскіе магазины выдѣляется, по словамъ «Н. Вр.», 1) часть сплавной поставки для магазиновъ петербургскаго военнаго округа. 2) часть ржи, крупъ и овса для магазиновъ виленскаго, варшавскаго, кіевскаго московскаго и одесскаго военнаго округовъ и 3) годовая потребность провіанта для войскъ, расположенныхъ въ губерніяхъ: Тульской, Орловской, Казанской, Минской и Воронежской, а въ этой послѣдней и овса для кадровъ кавалерійскаго запаса. Подробности новаго способа поставки мы сообщимъ на дняхъ.

Въ министерствѣ нар. просвѣщенія выработаны правила о порядкѣ учрежденія и положеніе о южно-русскомъ архивѣ, учреждаемомъ въ Одессѣ при мѣстномъ обществѣ исторіи и древностей. Объ учрежденіи подобнаго архива ходатайствовалъ еще покойный Д. М. Княжевичъ, основатель общества, но его ходатайство не увѣнчалось успѣхомъ. Нынѣ вопросъ объ учрежденіи южно-русскаго архива возбужденъ Новороссійскимъ университетомъ снова. Архивъ предназначается, по словамъ «Н. Вр.», для собиранія и храненія многочисленныхъ документовъ, касающихся южнаго края и разбросанныхъ по различнымъ учрежденіямъ.

Мѣстный торговый домъ «Г. Е. Рафаловичъ» впервые сталъ получать изъ Турціи тряпье для писчебумажнаго производства. Благодаря довольно замѣтному развитію въ Россіи писчебумажнаго производства не хватаетъ для фабрикъ наличнаго количества тряпья, въ то же время для Турціи, гдѣ отсутствуетъ писчебумажное производство, является возможность снабжать тряпьемъ русскія фабрики. Первая партія тряпья въ 2000 руб. уже доставлена въ Одессу.

Невѣрное свѣдѣніе. На дняхъ въ одной изъ одесскихъ газетъ было сообщено, что въ Екатеринославль пріѣхали представители Крупна съ цѣлью устройства завода и что по этому вопросу они ведутъ переговоры съ А. Ц. Поль; извѣстіе это, какъ достовѣрно узналъ «Ек. Г. В.», невѣрно и никакихъ переговоровъ съ А. Н. Поль по устройству завода никто не велъ.

Собраніе выборныхъ мѣщанскаго сословія назначено на сегодня, въ 5 ч. пополудни, для разсмотрѣнія нѣкоторыхъ арестантскихъ дѣлъ а равно и разсмотрѣнія отчетовъ управы о приходѣ и расходѣ суммъ за 1887 г. Въ виду предстоящихъ выборовъ, это—послѣднее собраніе стараго состава выборныхъ.

Изъ послѣднихъ свѣдѣній, полученныхъ мѣстными виноторговцами относительно предстоящаго урожая винограда, видно, что почти во всей Бессарабіи урожай обѣщаетъ быть особенно обильнымъ. Цѣны на вино понизились и продолжаютъ значительно падать съ каждымъ днемъ.

Преподаватель од. 3-й гимназіи, В. Бордычевскій, назначенъ инспекторомъ народныхъ училищъ въ г. Кишиневѣ.

Легкомысліе «Нов. Телеграф.» Въ нашей газетѣ было сообщено о томъ, что подрядчикъ г. Пропинъ внесъ въ гор. управу предложеніе объ отдачѣ ему подряда поставки гранитныхъ основовъ для замощенія дороги къ М. Фонтану или всего подряда замощенія за 95 тыс. руб., съ разсрочкой, если городъ пожелаетъ, уплаты ему подрядной суммы. Вчера «Новор. Тел.» съ обычнымъ ему легкомысліемъ, напечаталъ опроверженіе сообщеннаго нами факта, доказывая, что подобнаго заявленія въ гор. управу не поступало. Съ своей стороны мы категорически заявляемъ, что предложеніе г. Пропина, адресованное на имя г. Вельборскаго, поступило въ строит. отдѣленіе управы и передано на заключеніе гор. инженера А. А. Швендинера.

Бенефисъ г-жи Бianки и т. Дерошъ, состоявшійся въ саду благород. собранія третьяго дня вечеромъ, удался, не смотря на неблагопріятную погоду. Публики собралось, сравнительно много. Г-жѣ Бianки было поднесено много букетовъ, роскошныхъ корзинъ изъ живыхъ цвѣтовъ и два цѣнныхъ подарка. Вызовамъ и шумнымъ аплодисментамъ не было конца. На bis симпатичные кафешантанные пѣвцы должны были пѣть разъ 5—6. Г-жа Бianки исполнила нѣсколько новыхъ №№, которые чрезвычайно понравились публикѣ.

Въ саду благороднаго собранія. Сегодня состоится гулянье и концертъ въ пользу пріюта нищихъ. Въ этотъ вечеръ, кромѣ всѣхъ вновь ангажированныхъ артистовъ и артистокъ сада, приметъ участіе прибывшая въ 1-й разъ въ Одессу капелла г. И. П. *Городовскаго.*

Пассажиры, пріѣхавшіе вчера въ Одессу изъ Кіева и Волочиска, передаютъ, что такъ повсюду были дожди прошлой ночью. На Волочиской вѣтви дождь былъ до того сильный, что на полотнѣ дороги образовались цѣлыя озера.

У судебнаго слѣдователя по особо важнымъ дѣламъ находится въ настоящее время рѣдкое въ судеб. практикѣ дѣло. Домовладѣлица П. обвиняетъ своего мужа въ вовлеченіи ея въ невыгодную сдѣлку на крупную сумму.

Военный пароходъ «Ингулъ» вчера прибылъ на одесскій рейдъ.

Пароходъ добровольнаго флота «Кострома» 22 іюля прошелъ Перимъ.

Медицинскій департаментъ министерства внутрен. дѣлъ выработалъ въ настоящее время особый просвѣтъ цѣлаго ряда мѣръ, направленныхъ къ противодѣйствію распространенія укушенія людей бѣшеными животными. Въ числѣ намѣченныхъ мѣръ заключается, по словамъ «Нов. Вр.», 1) изданіе обязательнаго постановленія о выпускѣ на улицу собакъ безъ намордниковъ, но лишающихъ ихъ, однако, возможности пить; 2) истребленіе непринадлежащихъ хозяевамъ бродячихъ собакъ и кошекъ; 3) введеніе поголовнаго сбора съ владѣльцевъ собакъ на содержаніе особаго наблюдательнаго за истребленіемъ бродячихъ собакъ и кошекъ комитета или персонала, причемъ налогъ этотъ будетъ уменьшаться или увеличиваться, смотря по мѣстности и тому значенію, которое занимаетъ собаки у ихъ владѣльцевъ (городскія и деревенскія, сторожевыя, комнатныя, охотничьи и т. п.), и 4) назначеніе особаго денежнаго вознагражденія за каждаго убитаго волка. Просить перечисленныхъ мѣропріятій разосланъ нынѣ медицинскимъ департаментомъ всѣмъ начальникамъ губерній для полученія отъ нихъ заключеній по настоящему вопросу, а затѣмъ, по обсужденіи въ установленномъ порядкѣ, долженъ войти въ дѣйствіе законодательнымъ путемъ.

— Опубликованы правила о пріемѣ въ томскій университетъ воспитанниковъ духовныхъ семинарій: семинаристы принимаются по выдержаніи повѣрочнаго экзамена изъ латинскаго и русскаго языковъ, преподаваемаго особой коммисіей, предсѣдательствующей деканомъ. При прошеніи о пріемѣ представляются удостовѣренія отъ губернатора и архіерея о нравственности и политической благонадежности просителя. Переходъ въ другіе университеты допускается только по выдержаніи испытанія зрѣлости въ одной изъ гимназій. Право поступленія въ томскій университетъ сохраняется семинаристами въ теченіе 2 лѣтъ со дня окончанія курса.

— Обнародованнымъ на дняхъ въ «Собраніи узаконеній и распоряженій правительства» закономъ, измѣняющимъ 14 ст. положенія о пошлинахъ съ имуществъ, переходящихъ безмездными способами, установлены нѣкоторыя облегченія по взносу пошлинъ для лицъ, пріобрѣтающихъ имущества по наслѣдству. По прежней редакціи 14 ст. наслѣдникамъ дѣлалась отсрочка или разсрочка взноса пошлины, причитающейся съ наслѣдственнаго недвижимаго имущества на срокъ не свыше трехъ лѣтъ. По новой редакціи разсрочка, (но не отсрочка) можетъ быть дана и на пять лѣтъ. Что касается пошлины съ движимаго имущества, то взносъ ея по прежнему можетъ быть отсроченъ только на годъ, причемъ, однако, по новой редакціи закона, наслѣдники освобождаются отъ платежа полупроцента съ неуплаченной пошлины въ мѣсяцъ, установленнаго закономъ 15-го іюня 1882 г., какъ за невзносъ пошлины съ недвижимаго, такъ и съ движимаго имущества. За взносъ пошлины по наслѣдственнымъ недвижимымъ имуществамъ по новой редакціи 14 ст., въ свою очередь, установлена льгота по отношенію къ уплатѣ $1/2$ проц. въ мѣсяцъ, а именно, эти $1/2$ взыскиваются, какъ сказано въ законѣ, съ той суммы, какая причитается по разсрочкѣ на второй или послѣдующіе годы. Такимъ образомъ, взносъ за первый годъ по сопровождается платежомъ $1/2$ проц., между тѣмъ, какъ по прежней редакціи вносилось $1/2$ проц. въ мѣсяцъ, вообще, съ неуплаченной суммы. Вызвано это облегченіе, очевидно, тѣмъ, что новая редакція 14 ст. вовсе не допускаетъ отсрочки платежа взимаемыхъ съ наслѣдственнаго имущества пошлинъ на срокъ больше одного года и дозволяетъ только разсрочку съ тѣмъ, чтобы взносъ разсроченной суммы производился ежегодно по равнымъ частямъ. По прежней редакціи закона допускалась не только разсрочка платежа пошлинъ, но и отсрочка на цѣлыхъ три года, вслѣдствіе чего и проценты взимались со всей неуплаченной въ теченіе нѣсколькихъ лѣтъ суммы. Дѣйствіе новыхъ правилъ относительно разсрочки пошлинъ съ полученныхъ по наслѣдству имуществъ распространяется и на тѣ пошлины, которыя не взысканы до обнародованія закона, хотя бы фактъ полученія наслѣдства состоялся раньше

— Храмъ во имя Всѣхъ святыхъ, въ Москвѣ на созданіе котораго внесъ столь щедрую лепту покойный М. Н. Катковъ, въ настоящее время доведенъ до крыши. Огромная церковь эта, устроенная по проекту архитектора Никифорова, будетъ имѣть внутри три престола въ рядъ, изъ коихъ въ лѣвый, посвященный Казанской Божіей Матери, согласно желанію супруги почившаго С. Н. Катковой, будетъ перенесенъ, по словамъ «Московск. Листка» изъ теперешней могилы прахъ М. Н. Каткова. Кромѣ того подъ всѣмъ храмомъ устраивается обширная усыпальница, имѣющая около 4 аршинъ въ вышину и до 30 аршинъ въ длину и ширину, приспособленная для погребенія усопшихъ вкладчиковъ монастыря.

— На дняхъ русскою таможнею въ Границѣ обнаруженъ, по словамъ «Н. Вр.», новый способъ провоза цѣнной контрабанды: таможенный чиновникъ, дѣлая ревизію, по неосторожности разбилъ одно изъ зеркалъ, выписанныхъ лодзинскимъ купцомъ; за разбитымъ стекломъ оказалось множество брюссельскихъ кружевъ. При ревизіи остальныхъ зеркалъ нашли то же самое.

МАЛЕНЬКІЙ ЛИСТОКЪ.

I.

ПЕРЕЗРѢЛАЯ ЛЮБОВЬ

Необыкновенная исторія.

Исторію, которую я хочу вамъ здѣсь разсказать, хоть и дѣйствительно необыкновенная, но, тѣмъ не менѣе, совершенно правдивая, — клянусь въ томъ... Я хотѣлъ поклясться священнымъ прахомъ великаго цадика Дуведля Тальнера, но оказывается, что и это свѣтило имѣло пятна, что и этотъ мужъ «не отъ міра сего» былъ не безъ грѣха...

Вы, быть можетъ, слыхивали о знаменитомъ цаддикѣ священномъ нужѣ Дуведлѣ, имѣвшемъ свою резиденцію въ м. Тальномъ, Кіевской губ., и имѣ нѣтъ надобности долго распространяться о немъ. Остановите на улицѣ перваго попавшагося вамъ на встрѣчу еврейскаго мальчика—оборвыша, продающаго спички или выразительнымъ взглядомъ предлагающаго вамъ свои услуги по части наведенія глянца на ваши запыленные ботинки, остановите его и спросите.

— А знаешь ли ты Дуведля Тальнера?

— Ого! — отвѣтитъ онъ вамъ и его глаза загорятся радостью точно-бы вы ему подарили пятачекъ.

И пойдетъ онъ вамъ про него разсказывать такіе чудеса, въ сравненіи съ которыми чудеса различныхъ патентованныхъ мастеровъ, спиритовъ, антиспиритовъ, монтекристовъ, гипнотизеровъ и tutti quanti суще пустяки, дѣтскія забавы. И всѣ эти чудеса онъ творилъ въ союзѣ не съ духами тьмы и обскурантизма, а съ ангелами небесными, ибо онъ былъ мужъ праведный, Богомъ избранный, и печать Іеговы покоилась у него на лбу. Сѣдицы называли эту печать бородавкой...

Одного вамъ маленькій повѣствователь не разскажетъ, именно: что сей праведный мужъ, какъ теперь оказывается, принималъ зде рабби Эреля, разбилъ двѣ человѣческія жизни. Да проститъ ему это Господь во вниманіе къ его великимъ заслугамъ.

Какъ это случилось?

Ахъ! это очень печальная повѣсть, печальнѣе даже, чѣмъ повѣсть Зёо «Первая жена» и трогательнѣе, чѣмъ торжественныя рѣчи над. сов. Гурлянда.

Судите сами.

Въ м. Тальномъ цвѣла саронская лилія Ривка. Ахъ, что это была за красавица! Лицо бѣлое (кровь съ молокомъ), очи черныя, волосъ тонкій, голосъ звонкій, станъ стройный, какъ тополь, и гибкій, какъ лоза,—словомъ—царица. Ей хоть и было всего 11 л., тѣмъ но менѣе она уже любила Эреля и поклялась ему быть его женою.

Да и какъ ей было не любить Эреля, какъ ей было не сходить по немъ съума! Онъ былъ такъ удивительно хорошъ собою. Одни пейсы, шелковыми трубочками ниспадавшія на грудь такими длинными прядями, что ихъ свободно можно было завязывать подъ подбородкомъ,—одни эти пейсы могли бы покорить сердце но только такой юной и неопытной дѣвицы, какъ Ривка, но даже и сердце любой «цывилизованной», а слѣдовательно видавшей всякіе виды, Голды... то бишь, Ольги Багрубовыхъ.

Эрель въ свою очередь также любилъ Ривку со всею пылкостью своей 13-тилѣтней души. Эрель былъ для Ривки вполнѣ подходящій женихъ, и свадьба уже должна была сладиться, какъ вдругъ подвернулось роковое обстоятельство, разстроившее все дѣло. Оказалось, что съ пеленокъ уже многообѣщавшій Дуведль также присватался къ Ривкѣ; родители послѣдней не могли устоять противъ соблазна увидѣть свою дочь женою будущаго цаддика, и Эрелю было отказано въ рукѣ Ривки.

Мое перо безсильно описать горе, поразившее несчастнаго Эреля и не менѣе несчастную Ривку. Это горе было такъ велико, что дѣло могло бы кончиться весьма трагично, если бы не счастливая еврейская натура, въ силу которой черезъ полгода Ривка была уже женою Дуведля.

Эрель не могъ перенести удара, нанесеннаго его чувствительному сердцу, и... женился на рябой Хавѣ, единственной дочери единственнаго въ своемъ родѣ, по щедушности своей, шохета (рѣзника) Ицкеля.

По смотри, однако, на всѣ эти метаморфозы, Эрель и Ривка неизмѣнно продолжали любить другъ друга.

Если-бы богобоязненные сыны Израиля подозрѣвали существованіе этой любви,—они-бы посыпали пеплемъ свои головы и завопили-бы: «О, горе!», ибо они должны были признать, что есть вещи, сокрытыя и отъ самого цаддика Дуведля. Но они этой любви не подозрѣвали, какъ не подозрѣвалъ ея самъ цаддикъ.

А что эта любовь существовала, тому есть доказательство.

Ребби Дуведль прожилъ съ своею Ривкою лѣтъ 50, нажилъ съ нею дѣтей и внуковъ, а потомъ приказалъ долго жить, отправившись въ страну, откуда нѣтъ возврата даже для цаддика.

Ребби Эрель прожилъ съ рябою Хавою лѣтъ 60, также нажилъ съ нею дѣтей и внуковъ, а потомъ получилъ отъ Хавы приказаніе долго жить, за что воздвигнулъ ей отмѣнный памятникъ.

Эрель и Ривка остались вдовцемъ и вдовою. Прежняя любовь воспламенила ихъ сердца съ новою силою, и они поженились.

Любви всѣ возрасты покорны.

Свадьба была сыграна на славу. Плясали не только вертопрахи молодыя дѣвушки, но только дѣти, внуки и правнуки новобрачныхъ, въ томъ числѣ и тотъ знаменитый 17-лѣтній правнукъ Дуведля Тальнера, который въ настоящее время занимаетъ прадѣдовскій престолъ цаддика, но даже сами новобрачные, которымъ при иныхъ обстоятельствахъ плясть совсѣмъ былъ бы не къ лицу. Плясали не даромъ, ибо всѣ были убѣждены, что счастію новобрачныхъ не будетъ конца. Но чуждо было это убѣжденіе и всевѣдущему юному цаддику-внуку.

Но, увы! въ дѣйствительности ихъ счастіе было не долговѣчно. Коварная сестра любви — ревность закралась въ сердце Эреля. И добро бы было къ кому ревновать, а то вѣдь одинъ смѣхъ да и только: ребби Эрель сталъ ревновать свою перезрѣлую супругу къ шамесу Тодресу. Вы не вѣрите? Клянусь вамъ багровымъ носомъ Тодреса и его воспѣвшимъ, запыленнымъ отъ пьянства и жиру лицомъ!

Ревность слѣпа. Долго ребби Эрель крѣпился и начѣмъ не обнаруживалъ своихъ мученій; но однажды, когда шамесъ Тодресъ позволилъ себѣ въ синагогѣ подойти къ ребби Эрелю и подобострастно доложить ему, что его вызвали къ чтенію пятнинижія, ребби Эрель не вытерпѣлъ, вспылилъ, назвалъ Тодреса шегецомъ (нахаломъ) и не пошелъ на аймодъ слушать чтеніе, а ушелъ изъ синагоги. Тутъ для всѣхъ стало ясно, что ребби Эрель ревнуетъ.

Вы, однако, но подумайте, что у ребби Эреля не было никакихъ вѣскихъ доказательствъ невѣрности своей Ривки и что вся эта ревность—одна его фантазія, которую онъ высосалъ изъ пальца. Далеко нѣтъ! Когда къ нему закралось только первое подозрѣніе, онъ, какъ человѣкъ положительный, тотчасъ захотѣлъ имѣть доказательства и придумалъ слѣдующую ловушку.

— Ривеле,—сказалъ онъ нѣжно женѣ,—мы съ тобою уже стары... Я рѣшилъ, что нашъ пора переселиться въ Эрецъ-Исроэль (Палестину)...

— Ты можетъ быть уже старъ, а я еще не стара,—тихонько обороняла его Ривка.—Ты и повѣзай себѣ въ Эрецъ Исроэль, а я и здѣсь хорошо себя чувствую...

Послѣ этого для ребби Эреля не оставалось никакихъ сомнѣній, и онъ на слѣдующій день безъ вѣсти куда-то исчезъ.

Всѣ рѣшили, что ребби Эрель наложилъ на себя руки, но мѣсяца черезъ два онъ объявился въ сосѣднемъ городѣ, гдѣ за это время успѣлъ влюбиться въ 20-лѣтнюю вдовушку. Сперва Ривка не хотѣла вѣрить и поспѣшила поѣхать къ мужу. Но тамъ она должна была убѣдиться въ правдивости молвы, ибо ея мужъ, дурно не нѣтъ не чаявшій Эреле, сталъ ей предлагать развестись съ нимъ.

— Ни за милліоны Ротшильда съ тобою не разведусь,—возразила сквозь слезы Ривка и осталось непреклонною.

А молодая вдовушка, влюбленная,—какъ увѣряютъ злые языки,—только въ богатство Эреля, настаиваетъ на разводѣ и женитьбѣ, и сама отъ этого не мало страдаетъ. Такимъ образомъ, вмѣсто двухъ мучившихся лицъ — ихъ въ настоящее время оказалось три.

И все изъ за того только, что саронская лилія не въ пору приглядѣлась Дуведлю Тальнеру.

За дальнѣйшей судьбою моихъ героевъ предоставляю слѣдить самому читателю. Кстати оно не трудно, ибо послѣдній актъ этой житейской траги-комедіи разыгрывается теперь въ Одессѣ.

Л. Черный.

II.

КИТАЙСКІЯ СКАЗКИ.

Не найдется, пожалуй, ни одной отрасли человѣческихъ познаній, которой не посѣщались-бы для ознакомленія европейцевъ съ своеобразной цивилизаціей Срединной имперіи. Однако, до сихъ поръ совершенно оставили въ сторонѣ одинъ, весьма дорогоцѣнный и поучительный источникъ, именно—китайскія сказки. Вѣдь во всякой сказкѣ, даже самой фантастической, найдется хотя малая доля истины; фантазія, такъ сказать, только канва, и на ней роскошно выступаетъ описаніе нравовъ и обычаевъ, философіи и страстей какъ народа, такъ его писателей. Приводимъ тутъ одну китайскую сказку, чтобы дать понятіе объ этой мало извѣстной еще сторонѣ китайской литературы.

Въ Китаѣ таоисты изваиваютъ своихъ божествъ изъ разнаго матеріала, особенно изъ недобрыхъ, причемъ стараются придать ихъ лицамъ возможно отталкивающее и безобразное выраженіе. Дѣлается это, конечно съ похвальной цѣлью, чтобы люди необразованные и грубые, не имѣющіе никакого понятія о нравственности, удерживались отъ преступленій хотя ужасомъ кары со стороны подобныхъ страшилищъ. Далѣе, въ Небесной имперіи принято, что ученые нанимаютъ себѣ комнату въ какомъ либо храмѣ, чтобы тамъ спокойно и безмятежно заниматься своими трудами. Теперь разъ случилось, что одинъ молодой ученый, по имени Чу, по особенно какой свѣтильникъ науки, но все же дѣльный и отважный человѣкъ, весело пировалъ съ пріятелями и, желая показать свою храбрость, побился о закладъ, что принесетъ одно изъ адскихъ божествъ и посадитъ его на мѣсто, оставшееся свободнымъ за прибытіемъ какого-то гости. Черезъ нѣсколько времени онъ дѣйствительно вернулся съ статуей и воскликнулъ при входѣ: «Вотъ и точно пригласилъ къ намъ на обѣдъ этого бородатаго мастера»!

Всѣ встали съ мѣста и подошли къ мастеру съ своими стаканами. Вскорѣ одна стало какъ-то жутко и гости стали просить сѣдьлатаа Чу, чтобы онъ унесъ ужасную

ФЕЛЬЕТОНЪ „ОДЕССКАГО ЛИСТКА".

25-го іюля 1888 года.

Романъ на почвѣ гипнотизма,

По поводу новаго романа Адольфа Бело

„АЛЬФОНСИНА".

(Изъ журнала «Revue de l'Hypnotisme»).

«Альфонсина»!..

Таково заглавіе новаго романа французскаго писателя Адольфа Бело. Подъ этимъ заглавіемъ А. Бело издалъ въ свѣтъ новый романъ, сюжетъ котораго сводится къ этому изъ области гипнотизма.

Вотъ въ чемъ сущность сюжета этого романа.

Нѣкто Шарль Живрэ, женившійся года съ два тому назадъ на дочери одного милліонера-промышленника, былъ найденъ, въ одно прекрасное утро, убитымъ въ квартирѣ Берты Мокларъ, прозванной «Альфонсиною».

Когда полицейскій комиссаръ вошелъ въ комнату, въ которой совершено было убійство, то глазамъ его представилась страшная картина: на одномъ изъ креселъ лежалъ распростертымъ трупъ г. Живрэ, а на противоположномъ концѣ комнаты, за каминомъ, лежала въ другомъ креслѣ Берта, повидимому, лишившаяся чувствъ, съ неподвижными глазами, устремленными въ одну точку.

Чтобы привести дѣвушку въ чувство, полицейскій комиссаръ дотронулся до ея плеча; тутъ только она пришла въ себя и начала отвѣчать на всѣ предлагаемые ей вопросы. Она заявила, что совсѣмъ не знаетъ того человѣка, трупъ котораго лежалъ передъ нею; только накануне, въ десять часовъ вечера, она въ первый разъ увидала у себя Живрэ, предположивъ, что къ ней пришелъ въ его лицѣ одинъ изъ театральныхъ агентовъ, почему она его и приняла. Но едва успѣвъ тотъ сѣсть въ кресло, какъ она внезапно почувствовала къ себѣ непреодолимое и непонятное отвращеніе, заставившее ее спевать книжкамъ и вспять его въ восѣтителя. Выслушавъ это сознаніе, комиссаръ пришелъ къ мысли, что передъ нимъ—сумасшедшая. Но когда въ карманѣ убитаго найдено было письмо, писанное рукой Берты, въ которомъ она просила Живрэ придти къ ней, сославшись на благотворительную цѣль,—тогда дѣло приняло другой оборотъ. Молодая дѣвушка не отрекалась отъ того, что письмо это писано ея рукою, равно какъ и отъ того, что письмо писано на бумагѣ съ ея вензелемъ—но утверждала при этомъ, что не помнитъ ни времени, ни обстоятельствъ, при которыхъ писалось ей письмо. Вслѣдъ затѣмъ, одинъ изъ полицейскихъ агентовъ передалъ комиссару пакетъ, адресованный на имя убитаго, и заключавшій въ себѣ десять тысячъ франковъ,—найденный въ спальнѣ Берты, подъ подушкою ея кровати. Берта отрекалась въ сокрытіи этого пакета, такъ-же какъ она отрекалась и въ написаніи письма. Тѣмъ не менѣе, всѣ ул

сотрапезника обратно. Чу исполнилъ просьбу поставилъ божество на пьедесталъ и вѣжливо распростился съ нимъ:

— Извините великодушно, что я потревожилъ васъ; живу я по близости, а потому всепокорнѣйше прошу заходить ко мнѣ отъ времени до времени, что-бы намъ удалось хорошенько побесѣдовать, не такъ, какъ сегодня вечеромъ.

На другой день опять былъ обѣдъ; Чу высчитывалъ выигранный закладъ. Когда веселый пиръ окончился, то Чу поздно ночью вернулся домой одинъ единственный и только что хотѣлъ улечься спать, какъ вдругъ раздался стукъ въ двери. Чу поспѣшно отворилъ и на порогѣ комнаты появилось вчерашнее божество.

— Теперь я погибъ, воскликнулъ ученый; все же и отнесся къ тебѣ съ почтеніемъ и ты теперь хочешь наказать меня! Но тутъ Чу замѣтилъ, что божество благосклонно улыбнулось а затѣмъ успокоивающе проговорило:

— Не бойся ничего! Ты все-же такъ любезно приглашалъ меня, а сегодня вечеромъ и какъ-разъ свободенъ и поспѣшилъ завернуть къ тебѣ.

— Садитесь-же, господинъ, сдѣлайте одолженіе, вежливо вскричалъ Чу, ужасъ котораго перешелъ въ восторгъ. Затѣмъ ученый поспѣшно принесъ побольше вина и приказалъ женѣ изготовить нѣсколько кушаньевъ. Испуганная женщина уцѣпилась за одежду мужа, чтобы онъ не вздумалъ вернуться въ грозному богу, безпощадно мстящему всѣмъ, то Чу вырвался и усѣлся съ своимъ гостемъ за столъ. Во время трапезы онъ узналъ, что бога зовутъ Лукъ и что тотъ знаетъ все написанное и происшедшее съ такой глубокой древности и до настоящаго времени. Впрочемъ, не смотря на всю свою премудрость, богъ ежеминутно поглощалъ громадное количество вина.

Затѣмъ богъ сталъ являться къ ученому черезъ каждые два три дня, и дружба между обоими, крѣпла все болѣе и болѣе. Однажды Чу показалъ своему гостю одинъ литературный набросокъ, который Лукъ нашелъ весьма слабымъ. Такъ какъ ученый былъ на вино послабѣе бога, то вскорѣ затѣмъ услышъ своимъ праведнаго и его пробудила лишь сильная боль въ головѣ. Съ ужасомъ увидѣлъ онъ, что сидящій на краю постели Лукъ раскроилъ ему черепъ и со всѣхъ сторонъ ощупываетъ мозгъ.

— Вѣдь я не сдѣлалъ вамъ никакого зла, простоналъ несчастный; затѣмъ-же убиваешь меня такъ безжалостно?

— Не бойся ничего, возразилъ Лукъ, улыбаясь, я только вставлю тебѣ другой мозгъ.

Дѣйствительно, божество быстро вправило новый мозгъ и свинтило черепъ небольшими винтиками. Операція была произведена такъ искусно, что не показалось даже ни одной каплѣ крови, и Лукъ, окончивъ трудную задачу, показалъ своему протеже его старый мозгъ.

— Видишь-ли, сказалъ онъ, вся неудача этого, что поры твоего мозга засорились; случайно мнѣ попался сегодня въ аду самый умный человѣкъ изъ всѣхъ десяти милліоновъ грѣшниковъ; я взялъ у него мозгъ, чтобы вставить тебѣ, а теперь надо спѣшить, чтобы набить его пустую башку тонкимъ мозгомъ.

Затѣмъ богъ исчезъ. На слѣдующее утро у Чу была лишь небольшая царапина на лбу, черепъ-же совершенно сросся, а умъ и память стали несравненно больше. Нѣсколько времени спустя Лукъ одобрилъ литературные труды Чу и предсказалъ ему повышеніе, что вскорѣ и сбылось дѣйствительно.

Нѣкоторые изъ товарищей Чу узнали о случившемся и хотѣли познакомиться съ богомъ; но всѣ они оказались до того трусливыми, что скрежетали въ его присутствіи отъ страха, а потому, волей неволей, и должны были отказаться отъ всякихъ сношеній съ ужаснымъ существомъ. Чу же попрежнему велъ съ божествомъ тѣсную дружбу и былъ много обязанъ ему.

Разъ онъ замѣтилъ, что богъ находится въ необычайно хорошемъ настроеніи духа, а потому и спросилъ, имѣетъ ли онъ возможность замѣнить у людей одну голову другою. Дѣло въ томъ, что жена ученаго была хоть и высокаго роста, но лицомъ некрасива, а потому онъ и спросилъ бога— не затруднитъ ли его приставить женѣ другую голову. Лукъ, улыбаясь, кивнулъ головой въ знакъ согласія, но попросилъ нѣсколько дней срока.

Вскорѣ онъ пришелъ вечеромъ съ мѣшкомъ въ рукахъ и сказалъ, что готовъ исполнить обѣщаніе. Чу замѣтилъ, что въ мѣшкѣ лежала совершенно окровавленная голова.

— Пойдемъ поскорѣе въ спальню и запри дверь, чтобы насъ не увидѣла собака!

Госпожа Чу мирно почивала и тогда Лукъ далъ своему другу подержать мѣшокъ, а самъ вынулъ изъ сапога кинжалъ и однимъ взмахомъ отрѣзалъ голову у спящей. Затѣмъ онъ прикрѣпилъ новую голову, а старую приказалъ зарыть какъ можно скорѣе въ какомъ нибудь потайномъ мѣстѣ. Ученый совершенно оцѣпенѣлъ отъ удивленія и благодарности, а у его жены на другой день лѣвая слегка чесалась щека, да на простынѣ оказалось много слѣдовъ крови. Горничная страшно перепугалась при видѣ окровавленной головы и измѣнившагося лица своей барыни, такъ что Чу было не мало труда спокоить обѣихъ женщинъ. Впрочемъ, безпокойство жены прошло сразу, лишь только она посмотрѣлась въ зеркало и увидѣла, какъ похорошѣла за одну ночь.

Дѣло, однако, вышло тутъ посложнѣе. У одного императорскаго совѣтника Оу была чудная красавица дочка девятнадцати лѣтъ, которую недавно убили разбойники въ самомъ храмѣ прежняго божества. Вся семья оплакивала смерть дѣвушки и цѣлую ночь горевала надъ ея трупомъ. Но каково же было удивленіе всѣхъ, когда на другой день трупъ оказался безъ головы. Начали двойное слѣдствіе по поводу убійства и похищенія головы, но все безуспѣшно, пока не распространились слухи о чудесной перемѣнѣ съ женой Чу. Родственники семьи Оу признали черты убитой дѣвушки и Чу обвинили въ убійствѣ и похищеніи мертваго тѣла. Запирательство было, понятно, безполезно и Чу рѣшили уже арестовать, когда онъ обратился къ своему другу съ просьбой выручить его изъ бѣды.

— Это трудно сдѣлать, сказалъ Лукъ; сама дочь разсможетъ Оу всю правду.

Въ слѣдующую-же ночь покойница явилась во снѣ отцу и матери начала настоящаго убійцу и добавила, что жена Чу посѣтитъ ея голову по повелѣнію бога. Убійцу, конечно казнили, а Чу немедленно выпустили на свободу.

Странная дружба ученаго съ богомъ продолжалась уже цѣлыхъ тридцать лѣтъ, какъ внезапно Лукъ объявилъ, что Чу долженъ умереть черезъ пять дней. На просьбу-же объ отсрочкѣ богъ отвѣтилъ замѣчаніемъ, что для философа не должно быть различія между смертью и жизнью.

Въ назначенный срокъ ученый дѣйствительно умеръ, но на слѣдующій-же день знать явился въ своей безутѣшной женѣ. «Хоть я и привидѣніе», сказалъ онъ, «но все же ты можешь считать меня живымъ. Я вспомнилъ о своей вдовѣ и сиротахъ, а потому и вернулся».

Госпожа Чу спросила, отчего онъ не хочетъ ожить снова.

— Это не стоитъ труда; вездѣ рѣшительно одно и то же. Кромѣ того я не могу дѣйствовать противъ волѣній промысла. Благодаря рекомендаціи моего друга Лука мнѣ дали на томъ свѣтѣ весьма доходное мѣсто, я—письмоводитель властителя ада. Приготовь намъ скорѣе ужинъ; я пригласилъ бога въ гости.

Послѣ того онъ часто являлся къ женѣ, велъ семейныя дѣла и даже обучалъ своихъ дѣтей. Такъ продолжалось цѣлыхъ десять лѣтъ. Однажды вечеромъ Чу грустно распростился съ своей женою; ему приходилось покинуть ее, чтобы занять новую должность —духа горы Тай-Хоа, откуда возврата нѣтъ.

Ученый убѣждалъ сына вести себя хорошо и поддерживать почетныя семейныя традиціи, обѣщалъ, наконецъ, увидѣться съ нимъ черезъ 10 лѣтъ и изчезъ безслѣдно.

Въ двадцать пять лѣтъ сына его назначили губернаторомъ, и императоръ поручилъ ему передать жертвы богу восточной горы. На пути новый губернаторъ встрѣтилъ цѣлое шествіе, посреди котораго шелъ его отецъ. Тотъ сразу узналъ сына и сказалъ:

— Ты поддержалъ наше доброе имя и теперь я совершенно спокоенъ.

Одновременно подарилъ онъ ему саблю, на которой были выгравированы слѣдующія изрѣченія:

«Мужество должно быть великимъ, вниманіе — тщательнымъ, обращеніе — нѣжнымъ, характеръ—твердымъ. («Б. В.»).

СУДЕБНАЯ ХРОНИКА.

Оскорбленіе начальника и товарища. 13 іюля, въ кіев. военно-окр. судѣ разбирались одновременно два дѣла о поручикѣ Волынской бригады пограничной стражи фонъ-Гернгросъ, который обвинялся въ оскорбленіи на словахъ двухъ штабсъ-ротмистровъ той-же Волынской бригады гг. Калинга и Шибинскаго. Оба дѣла не сложны, но интересны какъ со стороны процессуальной, такъ и тѣмъ еще, что причиною возникновенія дѣлъ послужилъ «котильонъ». Сущность-же дѣлъ заключается въ слѣдующемъ: 3 января настоящаго года помѣщикъ г. Батькова Жемчужниковъ давалъ балъ, на которомъ было почти все общество м. Радзивилова и его окрестностей, а также и многіе изъ офицеровъ Волынской бригады пограничной стражи, въ томъ числѣ и поименованные три офицера, которые до ужина веселились, какъ и всѣ остальные приглашенные; веселье продолжалось и послѣ ужина; танцовали котильонъ, а поручикъ фонъ-Гернгросъ такъ воодушевился танцемъ, что обратилъ вниманіе занѣмѣвающаго учебную команду бригады штабсъ-ротмистра Калинга, который, обращаясь къ столкнувшему съ нимъ рядомъ отставному штабсъ-ротмистру Стаховичу, сказалъ: «Смотрите, какой мой Гернгросъ восторженный». Эти слова, услышанныя поручикомъ фонъ-Гернгросъ, показались ему обидными, и онъ рѣзко на нихъ отвѣчалъ: «Постойте, скоро и не буду вашъ, для меня безчестіе служить съ вами въ учебной командѣ», а затѣмъ, когда на это штабсъ-ротмистръ Калинга замѣтилъ словами: «Поручикъ, не дѣлаетъ вамъ чести говорить это мнѣ публично и здѣсь; учебная команда дѣлаетъ вамъ честь, что вы служите въ ней», обозвалъ штабсъ-ротмистра Калинга «негодяемъ» и «мошенникомъ», что и заставило г. Калинга оставить балъ и уѣхать домой. По отъѣздѣ-же г. Калинга подошелъ къ поручику фонъ-Гернгросу бригадный адъютантъ штабсъ-ротмистръ Шибинскій и, по товарищески, замѣтилъ о неумѣстности объясненія съ Калингомъ, но на это фонъ-Гернгросъ отвѣтилъ: «и вы подлецъ». На другой день оба оскорбленные офицеры обратились къ своему начальству съ просьбою о назначеніи суда общества офицеровъ, но просьба эта не могла быть уважена въ виду служебныхъ отношеній, бывшихъ между штабсъ-ротмистромъ Калингомъ—какъ завѣдывающимъ учебной командой, и поручикомъ фонъ-Гернгросомъ — какъ помощникомъ Калинга въ той-же командѣ; почему и возникли два дѣла: первое объ оскорбленіи на словахъ начальника, и второе — объ оскорбленіи равнаго себѣ. Судъ, признавъ поручика фонъ-Гернгроса виновнымъ въ оскорбленіи на словахъ начальника при исполненіи послѣднимъ обязанности службы и въ оскорбленіи словомъ товарища, приговорилъ его къ исключенію изъ службы безъ лишенія чиновъ съ потерею нѣкоторыхъ особенныхъ лично и по состоянію ему присвоенныхъ и службою пріобрѣтенныхъ правъ и преимуществъ и къ заключенію въ крѣпости на одинъ годъ и 4 мѣсяца. (Кіевл.)

ИСКУССТВО и ЛИТЕРАТУРА.

Оперная труппа г. Любимова какъ слышно, перебравшись въ Англію, открыла свои спектакли въ Манчестерѣ. Сборы тамъ оказались немного лучше берлинскихъ и копенгагенскихъ. Въ настоящее время труппа переѣхала въ Бирмингамъ.

— «Gazetta Musicale» сообщаетъ что въ Зальцбургѣ нашли цѣлый томъ рукописей Михаила Гайдна. Насчитываютъ тридцать доселѣ неизвѣстныхъ композицій, написанныхъ въ 1777—1779 годахъ.

— Профессоръ парижской консерваторіи г. Арбанъ назначенъ членомъ комиссіи по устройству концертовъ на всемірной выставкѣ 1889 г.

Библіографія.

«Историческій очеркъ дѣятельности московскаго город. кредитнаго общества въ теченіи четверти вѣка его существованія (1863 — 1883 г.). Подъ этимъ заглавіемъ намъ доставленъ очеркъ 25-лѣтней дѣятельности москов. город. кредитнаго общества, изданный чрезвычайно изящно въ память 25-лѣтняго юбилея этого учрежденія. Очеркъ составленъ весьма обстоятельно и умѣло, и мы позаимствуемъ изъ него нѣкоторыя данныя, проливающія свѣтъ на дѣятельность этого учрежденія.

29 мая 1863 г. состоялось, подъ предсѣдательствомъ бывшаго москов. город. головы, кн. А. А. Щербатова, общее собраніе лицъ, изъявившихъ желаніе вступить въ общ. въ качествѣ его членовъ, и въ этомъ общ. собраніи были избраны директоры правленія. Такимъ образомъ, въ означенный день были фактически осуществлены права общ., какъ юридическаго лица, и оно начало свою дѣятельность.

1862 и 1863 гг. принадлежатъ къ числу наиболѣе славныхъ и великихъ годовъ въ исторіи нашего отечества. Это были годы величайшихъ государственныхъ реформъ и преобразованій, пересозвавшихъ весь внутренній строй Россіи. Съ 1861 г. должны были измѣниться всѣ вѣками установившіяся условія экономической жизни Россіи. «Залогомъ домашняго благополучія и блага общественнаго», какъ нагетано въ манифестѣ 19 февраля, долженъ былъ сдѣлаться свободный трудъ русскаго народа. Понятно, что этотъ мирный переворотъ не могъ не вызвать экономическаго потрясенія, послѣдствіемъ котораго былъ неотложная потребность въ организаціи правильнаго и доступнаго кредита вообще, а въ особенности кредита ипотечнаго земельнаго и домовладѣльческаго. Однимъ изъ числа первыхъ ипотечныхъ обществъ, взявшихъ на себя дѣло практическаго осуществленія этихъ принциповъ и удовлетворенія насущной потребности государства,—было москов. город. кредитное общество.

Задача кредита, въ соединеніи съ трудомъ, заключается въ производствѣ новыхъ цѣнностей, увеличивающихъ благосостояніе народнаго хозяйства. Москов. город. кредитное общ., — какъ видно изъ очерка, — въ предѣлахъ предоставленной ему возможности, широко выполнило и продолжаетъ выполнять эту задачу и въ этомъ заключается, помимо мѣстнаго значенія для Москвы, его общегосударственное значеніе. Въ теченіе 24½ лѣтъ (денежный отчетъ обнимаетъ только этотъ періодъ времени) своего существованія общество выпустило въ государственное обращеніе новыхъ цѣнностей, въ видѣ своихъ облигацій, на сумму 237355500 руб. и уплатило процентовъ по купонамъ на сумму 12853737 руб. 50 к. Понятно, что эта громадная сумма, обезпеченная недвижимой собственностью, не осталась въ Москвѣ, а вступила въ общегосударственный оборотъ и не могла не содѣйствовать вообще развитію народнаго благосостоянія.

Что касается собственно Москвы, то безспорно, что, благодаря кредитному обществу, въ Москвѣ явилась масса новыхъ доходныхъ построекъ, составляющихъ предметъ обложенія; множество старыхъ построекъ перестроено и улучшено, вслѣдствіе чего значительно возросла и доходность ихъ. Въ годъ основанія кредитнаго общ. сборъ съ московскихъ домовладѣльцевъ, взимавшійся въ размѣрѣ 8% съ чистаго дохода, далъ москов. город. общ. управленію 713032 руб. Размѣръ сбора былъ впослѣдствіи увеличенъ на 1% (9% вмѣсто 8%), а между тѣмъ сумма сбора, изъ года въ годъ постепенно возрастая, въ настоящее время утроилась: по смѣтѣ город. доходовъ на 1888 г. она составляетъ цифру 2160196 р. Кромѣ того, не подлежитъ сомнѣнію, что домовладѣніе имѣетъ тѣсную связь съ торговой и промышленной дѣятельностью города. Оказываемый общ. дешевый и долгосрочный кредитъ—замѣнивъ собою дорогой и краткосрочный частный кредитъ, содѣйствовалъ развитію и преуспѣянію многихъ фабричныхъ, заводскихъ, торговыхъ и промышленныхъ предпріятій, благодаря которымъ Москва, по справедливости, считается центромъ торговой и промышленной жизни Россіи. Возникло и множество новыхъ, крупныхъ и мелкихъ предпріятій этого рода, которыя безъ дешеваго кредита не могли-бы осуществиться. Въ результатѣ-же развитія промышленной жизни являются, съ одной стороны, возрастаніе доходовъ города, съ другой—усиленное производство новыхъ цѣнностей, которыя увеличиваютъ общественное благосостояніе.

Нѣмое краснорѣчіе цифръ,—какъ справедливо замѣчаетъ составитель отчета,—доказательнѣе разсужденій. Поэтому наиболѣе вѣрнымъ мѣриломъ значенія кредитнаго общ. для Москвы могутъ служить цифровые итоги его ссудной операціи. Въ Москвѣ числится около 17 отдѣльныхъ владѣній. Кредитное общ., за время своего существованія, выдало 16474 ссуды, на сумму 227355500 руб. въ томъ числѣ 7243 первоначальныхъ ссудъ, на сумму 113163200 руб. и 4243 дополнительныя ссуды, на сумму 47.687.300 р. Такимъ образомъ, около половины Москвы перебывало въ залогѣ у общества. Слѣдуетъ замѣтить, что большая часть ссудъ благополучна небогатымъ людямъ подъ мелкій имущества. Въ размѣрѣ до 1000 р. были произведены 1894 ссуды, а въ размѣрѣ до 10 т. руб.—9184 ссуды. Эти цифры также не лишены значенія.

Прибыли, получавшіяся обществомъ отъ его операцій, не были особенно велики, такъ какъ съ 7 марта 1873 г. былъ отмѣненъ ½% сборъ съ выдаваемыхъ общ. ссудъ на расходы по управленію и на составленіе запаснаго капитала. Но при всей ограниченности своихъ прибылей, въ тревожные для Россіи 1876, 1877 и 1878 годы, общ. одно изъ первыхъ пришло живое участіе въ жертвахъ. Въ 1876 г. оно пожертвовало 50 тыс. руб. славянъ. благотв. комитету, а въ 1877 г., въ самомъ началѣ восточной войны, асигновало 100 т. руб. въ пользу обществ. попеченія о раненыхъ и больныхъ воинахъ. Въ 1878 г. оно отчислило 25 т. руб. въ пользу добровольнаго флота. Кромѣ того за время своего существованія общество пожертвовало на разныя нужды государств. и общественныя 43 т. руб.

За все время своего существованія общ. получило прибыли въ размѣрѣ 1.634.279 р. 75 к. Процентовъ и случайныхъ доходовъ за это-же время (по 1 марта 1888 г.) поступило:—1.931,182 р. 57 к., на 1 марта 1888 г. запасный капиталъ общества составлялъ 891.303 р. 27 к.

Если въ заключеніе еще скажемъ, что балансъ общ. въ размѣрѣ 2.924.835 р. 84 коп. перваго года его существованія возросъ къ 1 марта 1888 г. до 119.991.121 р. 7 к., т. е. почти въ 55 разъ больше, то легко можно будетъ себѣ представить до какой степени расширились операціи кредит. общ. Вообще «Историческій очеркъ» даетъ полную возможность составить себѣ совершенно ясное представленіе о дѣлахъ общества и его положеніи, а также финансовой обезпеченности.

Л. Е. Оль.

Публичныя лекціи о гомеопатіи доктора медицины Л. Е. Бразоля ц. 75 к. Г. NN пишетъ намъ: педагогическій музей въ С.-Петербургѣ постоянно устраиваетъ, во 1-хъ, публичныя чтенія съ цѣлью популяризаціи научныхъ безспорныхъ истинъ, а во 2-хъ, допускаетъ и диспуты по такимъ спорнымъ предметамъ, которые имѣютъ большое общественное значеніе. Къ числу послѣднихъ принадлежитъ и гомеопатія, принципы которой претендуютъ на всеобщее распространеніе, но, несомнѣнно, имѣютъ общественное значеніе. Вотъ почему предложеніе г. д-ра Бразоля «познакомить столичную интеллигенцію съ основными положеніями и современнымъ состояніемъ гомеопатіи»—было охотно принято музеемъ, въ которомъ 10 февраля, 10 и 17 ноября 1887 г. имъ были прочитаны три лекціи: о законѣ подобія, гомеопатической фармакологіи и гомеопатическихъ дозахъ. Лекціи эти своевременно печатались въ «Гомеопатическомъ Вѣстникѣ», а нынѣ вышли отдѣльнымъ изданіемъ, что представляетъ тѣмъ большій интересъ для образованной публики, что въ диспутахъ, вызванныхъ этими лекціями, принимали участіе ученыя, имена которыхъ извѣстны всей Россіи; между ними напр. профессоръ Тархановъ и д-ра Маньоссена. Оппоненты признали какъ талантливость, такъ и глубокую разносторонніи знанія лектора. Дѣйствительно, самыя сухія вещи, какъ напр., фармакологія, изложены г. Бразолемъ такъ ясно, удобопонятно, картинно, что читатель слѣдитъ за докторомъ съ живѣйшимъ интересомъ, который поддерживается все время, въ какой-бы спеціальный дебатъ ни вошелъ онъ съ своимъ читателей. Мы сѣдно рекомендуемъ лицамъ, желающимъ познакомиться съ сущностью и современнымъ состояніемъ гомеопатіи, названную выше брошюру, по прочтеніи которой читатель сразу оказывается въ курсѣ дѣла. А дѣло гомеопатіи — дѣло принципіальное и серьезное, къ которому нельзя относиться съ кандачка, какъ это прекрасно выяснилъ г. Тархановъ. «Докажите мнѣ, сказалъ извѣстный профессоръ, законъ подобія, иллюстрируйте его фактически и убѣдительно для всякаго безпристрастнаго человѣка и я сдѣлаюсь гомеопатомъ безъ всякаго разговора». Г. Бразоль просилъ нѣсколько времени, чтобы убѣдить г. Тарханова опытами на животныхъ.

Лекціи д-ра Бразоля отпечатаны опрятно, изящно. Цѣна 75 к. с. за 170 страницъ убористаго шрифта показываетъ, что при изданіи ихъ имѣлось въ виду распространеніе извѣстныхъ идей въ публикѣ, а не преслѣдованіе меркантильныхъ цѣлей. Въ Одессѣ складъ изданій въ центральной гомеопатической аптекѣ Ю. А. Лёвн.

РУССКАЯ ПОЧТА.

(*Отъ корреспондентовъ «Одесск. Лист.»*)

ЕЛИСАВЕТГРАДЪ, 22 іюля. Возвращаясь къ церковно-приходскому попечительству, о которомъ я говорилъ нѣсколько дней тому назадъ.

По настоятельной просьбѣ г. настоятеля Успенскаго собора отца Ѳомы Еленевскаго, обращенной къ прихожанамъ собора въ концѣ 1886 года, сформировалось приходское попечительство и 1 февраля 1887 года съ благословенія высокопреосвященнаго Никанора архіепископа Херсонскаго и Одесскаго открыло свои дѣйствія. На первое время, не имѣя никакихъ денежныхъ средствъ въ выполненіе возлагаемыхъ на него положеній о попечительствахъ обязанностей, требующихъ наличности значительныхъ капиталовъ, попечительство приняло на себя завѣдываніе соборнымъ пѣвческимъ хоромъ, отъ содержанія котораго церковный старостъ отказался по неимѣнію средствъ. Приступая къ дѣлу, попечительство имѣло въ виду разъясненіе св. синода по поводу ходатайства пензенскаго губ. земскаго собранія и попечительства прихода Великолуцкой успенской кладбищенской церкви въ Псковской губ. о томъ, чтобы въ распоряженіе приходскихъ попечительствъ были предоставлены *всѣ* церковныя суммы и что тѣмъ разъясненіемъ св. синодъ отказалъ въ томъ ходатайствѣ. Но руководствуясь ст. 1 положеній, которая обязываетъ все таки его имѣть попеченіе о благоустройствѣ и благосостояніи Приходской церкви и причта въ хозяйственномъ отношеніи, попечительство помогало быть полезнымъ хотя совѣтами въ расходованіи церковныхъ суммъ и имѣть возможность выполнить ст. 8 Положеній, *обязывающую вести хозяйственныя дѣла церкви съ необходимою гласностью*. А потому попечительство просило распорядителей церковныхъ имуществъ дать ему свѣдѣнія о матеріальномъ инвентарѣ и состояніи денежныхъ суммъ Успенскаго собора; но въ этомъ ему отказали, объясняя отказъ свой будто бы смысломъ вышеуказаннаго разъясненія св. синода. Съ такимъ толкованіемъ распоряженія св. синода нельзя согласиться потому, что въ разсмотрѣніи ходатайствъ св. синодъ воспретилъ попечительству расходовать церковныя суммы, а въ настоящемъ случаѣ было желаніе *имѣть только свѣдѣнія о расходованіи церковныхъ суммъ старостою*.

Въ первые мѣсяцы по открытіи попечительства нѣкоторые члены его присутствовали при мѣстной повѣркѣ церковныхъ сборовъ. Сѣять былъ вечеромъ и происходилъ такъ: въ совершенно темномъ соборѣ въ присутствіи гг. благочиннаго церквей г. Елисаветграда, настоятеля Успенскаго собора, церковнаго старосты, дьякона и причетниковъ. По окончаніи счета чины приходскаго попечительства выразили желаніе подписать приходную статью въ денежной книгѣ, въ которую должны были быть записаны только что пересчитанныя деньги, но въ этомъ было отказано и объявлено, что статьи прихода будутъ записаны послѣ и подношятся при счетѣ суммъ въ будущемъ мѣсяцѣ. Такой порядокъ повѣрки суммъ совершенно уничтожаетъ полезность законоположеній по этому предмету. Послѣ этого члены попечительства уже не приглашались къ повѣркѣ суммъ,—вѣроятно приглашались старостою церкви граждане, которыхъ староста церкви лично считалъ почетными, а не тѣ, которыхъ прихожане почтили выборомъ въ попечители. Попечительство освѣдомилось, что при Успенскомъ соборѣ формируется женская школа. Имѣя въ виду ст. ст. 1 и 5 полож. о попечит., которыми на попечительство возложены заботы объ устройствѣ первоначальнаго обученія дѣтей и объ изысканіи средствъ для учрежденія въ приходѣ школы и желая съ своей стороны принять участіе въ столь полезномъ дѣлѣ, въ одномъ изъ своихъ засѣданій обратилось къ отцу настоятелю съ вопросомъ и предложеніемъ услугъ по устройству школы, но получило отвѣтъ, что это пока одинъ проектъ и когда разъяснится, что онъ можетъ быть осуществленъ, то г. настоятель сообщитъ попечительству для совмѣстнаго устройства школы. Школа давно существуетъ, о чемъ донесено подлежащему начальству, но попечительству ничего объ этомъ не заявлено.

Изъ вышеизложеннаго видно, на сколько причтъ Успенскаго собора относится по сочувственно къ вѣрному по его же предложенію приходскому попечительству. Здѣсь не говорится еще о массѣ мелкихъ случаевъ, выражающихъ не только несочувствіе, но даже противодѣйствіе желанію попечительства дѣлать что-либо по упорядоченію церковнаго хозяйства. Единственное дѣло, которымъ могло заняться попечительство— это содержаніе пѣвческаго хора, но и здѣсь оно не могло достигнуть успѣшнаго результата, такъ какъ постоянныя пререканія приходскаго попечительства съ церковнымъ причтомъ отбивали охоту у лицъ, могущихъ быть полезными регентами, принимать на себя обязанность учить хоръ и управлять имъ, такъ какъ ожидаемая постоянно перемѣна хозяина хора могла извѣстить взгляды на сколько нуженъ хорошій и дорогостоящій хоръ при Успенскомъ соборѣ. Добавимъ ко всему, что главный и почти единоличный, при настоящемъ порядкѣ, распорядитель церковнымъ хозяйствомъ, церковный староста почти всегда избирается, какъ и въ настоящемъ случаѣ, нѣсколькими десятками изъ нѣсколькихъ тысячъ прихожанъ Успенскаго собора, надо придти къ заключенію, что при Успенскомъ соборѣ въ г. Елисаветградѣ существованіе приходскаго попечительства не мыслимо. Въ такомъ смыслѣ и сдѣланъ былъ на дняхъ докладъ попечительству его предсѣдателемъ И. И. Макѣевымъ, предложившимъ по обсужденіи его сдѣлать постановленіе, по признаніи-ли необходимымъ, въ виду невозможности дѣйствовать попечительству при такой обстановкѣ, ходатайствовать о закрытіи онаго и о причинахъ довести до свѣдѣнія его высокопреосвященства архіепископа Никанора.

Изъ ОРГѢЕВСКАГО уѣзда, 22-го іюля. Извѣстно, что въ уѣздѣ нашемъ лѣса истреблялись самымъ варварскимъ образомъ. Наиболѣе печальная участь постигла росконные лѣса имѣній заграничныхъ монастырей—они были истреблены самымъ хищническимъ образомъ... Дѣло дошло до того, что на это обратило вниманіе наше правительство. Какъ истреблялись монастырскіе лѣса, всѣмъ очень хорошо извѣстно. Правительствомъ отвращается цѣлую картину хищническихъ дѣйствій монастырскихъ повѣренныхъ по отношенію къ монастырскому имуществу. Для характеристики приведемъ на выдержку нѣсколько фактовъ, обнаруженныхъ при пріемѣ монастырскихъ имѣній въ казенное вѣдомство, командированнымъ для этой цѣли министерствомъ госуд. имуществъ кавторгомъ А. А. Боровковымъ. «Въ имѣніяхъ молдавскихъ монастырей, говорится въ отчетѣ, вырублена большая часть всѣхъ лѣсовъ. Особенное-же здѣсь вниманіе обращаетъ на себя контрактъ, заключенный игуменомъ Ѳеофаномъ на имѣнія Конанка и Кицканы... По этому контракту до 10 тыс. десятинъ земли были отданы въ аренду г-ну Ратко за 14.600 руб. въ годъ, съ правомъ вырубать ежегодно до 80 десятинъ строеваго лѣса. По возрасту, качеству и мѣстонахожденію лѣса на Днѣстрѣ, это количество предоставленнаго къ вырубкѣ лѣса, считая, по меньшей мѣрѣ, по 210 руб. за десятину, представляло цѣнность 16 тыс. руб. въ годъ... Въ смежной казенной Кицканской лѣсной дачѣ, десятина въ полномъ смыслѣ слова одинаковаго лѣса, продается отъ 300 до 400 руб. сер...» «Имѣніе св. гроба, Костюженны, 786 дес., отдано въ аренду греку Спиридо за 1100 руб. въ годъ; по переуступленному-же контракту, это имѣніе перешло къ купцу Ровицову за 4000 р. въ годъ».—«Образъ дѣйствій, бывшихъ монастырскихъ повѣренныхъ по отдачѣ имѣній въ поссесію, очень рельефно выясняется по имѣнію Леушены, Ксеропотамскаго монастыря: уполномоченный кол. ас. Дунко заключилъ 8 августа 1870 г. контрактъ, по коему г. Дунко, на основаніи своей довѣренности, сдалъ имѣніе Леушены въ поссесію турецко-под. Сигону Увазьеву, срокомъ съ 23 апрѣля 1872 г. Продѣ началомъ контрактнаго срока, Увазьевъ, передатотною на контрактѣ подписью, уступилъ это имѣніе сказму г. Дунко, такъ что на дѣлѣ оказалось, *что сказ г. Дунко сдалъ самъ себѣ имѣніе Леушены въ поссесію и тотчасъ переуступилъ другому лицу...*, Большая часть лѣсовъ въ монастырскихъ имѣніяхъ продана... Особенно дешево проданъ лѣсъ въ имѣніи Тодоровты адвокату монастырскому Кушковскому (1189 десятинъ) за 3000 руб., *что составляетъ по 2 р. 40 к. за десятину...*» «По контракту, поссессоръ обязанъ охранять лѣсъ отъ потравъ, между тѣмъ, большая часть молодняка потравлена скотомъ; по архимандрить Анаѳій, вѣроятно, въ видахъ защиты выгодъ своего адвоката, въ доставленной при пріемѣ вѣдомости сдѣлалъ отмѣтку, что часть лѣса издавна обращена въ толоку, отданную въ пользу арендатора. Однимъ словомъ, всѣ лѣса, значущіеся по вѣдомостямъ, принадлежащимъ имѣніямъ, которыя находились въ завѣдываніи восточныхъ монастырскихъ повѣренныхъ, на самомъ дѣлѣ по существуютъ, притомъ они уничтожены и уничтожаются съ какою-то злобою... Монастырскіе повѣренные не обозначали въ контрактахъ проданныхъ пространствъ, чтобы скрыть ничтожную и избываемую въ Бессарабіи цѣну, по которой они запродавали эти лѣса, иногда по 14 руб. за десятину. Сверхъ того, при пріемѣ обнаружились контракты на контрактъ, какъ, напрмм., по имѣнію Синайскаго монастыря—Вышаторъ, Волчинецъ... «Въ имѣніяхъ Водницкаго монастыря архимандритъ Анаѳій 5 декабря 1872 г. продалъ греку Спиридо за 40 т. р. всѣ лѣса, произрастающіе въ имѣніяхъ Клишкауцъ, Полинъ, Трибужень, около 2000 десятинъ, срокомъ на 12 лѣтъ. Въ имѣніяхъ Теодоровскаго монастыря монахъ Даніилъ, по контракту 5 августа 1879 г., продалъ Спиридо за 20 тыс. руб. всѣ лѣса имѣній: Грипоуцы-Сороновіе, Грипоуцы-Хотинеціе, Мошаны и Липинъ; срокъ рубки 12 лѣтъ и два года для вывозки; проданная лѣсная площадь 830 десятинъ»... «Имѣніе Глинжены представляетъ полную картину дѣйствій монастырскихъ повѣренныхъ. «Лѣсъ въ этомъ имѣніи былъ проданъ срокомъ по 1875 г. Находимомъ по контракту съ адвокатомъ Ратко (739 десятинъ) за 15,000 р. Покупщикъ переуступилъ этотъ контрактъ купцамъ Гейзелю и Либсону. Молодникъ этой лѣсной площади въ сентябрѣ 1872 г., по домашнему условію, Патрикій продалъ Гейзелю и Либсону за 10 тыс руб. Сверхъ того, Патрикій въ томъ-же году разрѣшилъ выпасъ скота на 100 дес. молодника. Такимъ образомъ, всѣ лѣса, показанные въ вѣдомостяхъ принадлежащими имѣніямъ восточныхъ монастырей, *существуютъ только на бумагѣ, такъ какъ они всѣ проданы на срубъ*. Молодая поросль также вырубается или поссесорами, на основаніи контрактныхъ условій, или то-же продана по новымъ контрактамъ, или по домашнимъ условіямъ»... Ко всему этому комментаріи совершенно излишни. Уничтоженіе вѣковыхъ лѣсовъ, вырубаніе молодника, выпасъ скота, все это объясняетъ теперь объѣсеніе страны и измѣненіе климатическихъ условій, благодаря которымъ Бессарабія систематически страдаетъ отъ цѣлаго ряда неурожайныхъ годовъ.

КРИВОЙ РОГЪ, 22 іюля. Хотя я уже сообщалъ вамъ о минеральныхъ источникахъ Кривого Рога, но они заслуживаютъ того, чтобы на нихъ еще разъ остановить вниманіе читателей. Какъ извѣстно, сюда нѣсколько лѣтъ тому назадъ, по приглашенію г. Поля, пріѣзжалъ д-ръ Тицперъ и осматривалъ наши минеральные источники. Г. Тицперъ открылъ здѣсь громадную площадь желѣзной грязи. Образцы, какъ этой грязи, такъ и воды со всѣхъ источниковъ— онъ повезъ въ Петербургъ и демонстрировалъ ихъ передъ бальнеологическимъ обществомъ, но о результатѣ анализа до сихъ поръ ничего не слышно. Между тѣмъ наши источники должны имѣть свою будущность: здѣсь имѣются они съ большимъ содержаніемъ желѣза. Таковы источники на Дубовой балкѣ, въ 6 верстахъ отъ Кривого Рога, въ имѣніи г. Поля. Вода этого источника похожа цвѣтомъ на растворъ полуторно-хлористаго желѣза и имѣетъ сильно вяжущій вкусъ. Кромѣ того, есть здѣсь источники съ содержаніемъ глауберовой и англійской соли; также есть источникъ съ сѣрнистой водой. Послѣдній называется Святою крыницей. Сюда стекается каждый годъ, въ извѣстный день,

29-го іюля, въ пятницу, парох. «Изонъ» въ Херсонъ, въ 8 ч. утра.

29-го іюля, въ пятницу, пар. «Аргонавтъ» въ Николаевъ, въ 8 ч. утра.

29 іюля, въ пятницу пар. «Труворъ» изъ крымско-кавказскимъ срочно-грузовъ. прямымъ лѣтнимъ рейсомъ, вечерокъ.

30-го іюля, въ субботу, пар. «В. К. Ольга» крымско-кавказскимъ пассажир. прямымъ лѣтнимъ рейсомъ, съ заходомъ въ Новороссійскъ, до Батума, въ 3 ч. пополудни.

30-го іюля, въ субботу, пар. «Святославъ» въ Николаевъ, срочно-грузовымъ рейсомъ, утромъ.

Отойдутъ изъ Карантинной гавани.

28-го іюля, во вторникъ, пар. «Одесса» въ Константинополь, александрійскимъ кругобымъ рейсомъ, въ 4 часа пополудни.

30-го іюля, въ субботу, парох. «Чихачевъ» александрійскимъ прямымъ рейсомъ, черезъ Сиру въ 4 часа пополудни.

Ожидается съ Практическую гавань.

25-го іюля, въ понедѣльникъ, парох. «В. К Ольга» изъ крымско-кавказскаго прямаго лѣтняго рейса.

26-го іюля, во вторникъ, пар. «Труворъ» изъ Николаева, срочно -грузоваго лѣтняго рейса.

25 іюля, во вторникъ, пар. «Святославъ» изъ крымско-кавказскаго срочно-грузоваго прямаго лѣтняго рейса.

28-го іюля, въ четвергъ пар. «Гер. Кодебъ» изъ крымско-кавказскаго круговаго лѣтняго рейса.

29-го іюля, въ пятницу, пар. «Рюрикъ» изъ крымско-кавказскаго срочно-грузоваго круговаго лѣтняго рейса.

30-го іюля, въ субботу парох. «Попова» изъ крымско - кавказскаго прямаго лѣтняго рейса, съ заходомъ въ Сухумъ и Новороссійскъ.

Ожидаются въ Карантинную гавань.

27-го іюля, въ среду, парох. «Азовъ» изъ Константинополя.

30-го іюля, въ субботу, пароходъ «Царь» изъ Константинополя и Александрійскаго прямаго рейса черезъ Сиру.

Билеты выдаются въ Одессѣ: наканунѣ отхода крымско-кавказскихъ пароходовъ съ 10 час. утра до 2 час. пополудни въ Агентствѣ Практической гавани, а въ день отхода съ 10-ти часовъ утра, до 3 часовъ, въ магазинѣ противъ отходящихъ пароходовъ. По линіямъ Херсонъ и Николаевъ—только въ день отхода пароходовъ съ 6½ часовъ утра въ магазинѣ противъ отходящихъ пароходовъ.

По александрійской линіи въ Карантинномъ агентствѣ наканунѣ отхода пароходовъ съ 9-ти час. утра до 3-хъ и въ день отхода отъ 9-ти час. утра до отхода парохода.

Страхованіе грузовъ, идущихъ въ Константинополь по анатолійской и александрійской линіямъ, производится въ Карантинномъ агентствѣ, по всѣ внутренніи порты—въ Практическомъ агентствѣ. 5000—2

ОДЕССА—АККЕРМАНЪ

пароходъ «Тургеневъ» ежедневно, кромѣ суб., отходитъ изъ ОДЕССЫ въ 7 час. утра и изъ АККЕРМАНА въ 3 час. полудня. 1614—1¼

Общество Дунайскаго Черноморско пароходства.

Отойдетъ изъ Карантинной гавани.

18-го іюля, въ четвергъ пар. «Русь» въ румынскіе и болгарскіе дунайскіе порты, до Систово включительно въ 4 ч. дня.

Стойдетъ изъ Практической гавани.

30-го іюля, въ субботу, пар. «Измаилъ» въ Измаилъ, Килію и Рени, въ 4 ч. дня.

Ожидается въ Практическую гавань.

25-го іюля, въ понедѣльникъ, пар. «Измаилъ» изъ Измаила, Килія и Рени, въ 7 ч. утра.

Ожидается въ Карантинную гавань.

28-го іюля, въ четвергъ, пар. «Болгарія» изъ румынскихъ и болгарскихъ дунайскихъ портовъ, въ 7 ч. утра.

Между Систовомъ и Калафатомъ еженедѣльное грузовое сообщеніе съ заходомъ въ промежуточные порты.

Правленіе благотворительнаго общества при рим. катол. церкви въ Одессѣ, открывъ на основаніи § 2 пункта 3 устава общества дѣйствія свои по

пріисканію труда

нуждающимся въ ономъ по всѣмъ отраслямъ занятій и работъ, покорнѣйше проситъ всѣхъ могущихъ прійти въ помощь ближнему

доставленіемъ труда

обращаться съ требованіями своими письменно или лично въ правленіе общества Полицейская улица, костельный домъ, ежедневно съ 10 до 12 часовъ. 2847—20

АУКЦІОНЪ.

Въ четвергъ, 28 іюля въ 1 час. дня, по требованію одесскаго окружнаго интендантскаго управленія, въ аукціонной камерѣ будутъ продаваться съ публичнаго торга: 1) 2474 негодныхъ мѣшковъ, находящихся въ г. Новомосковскѣ, при 136 пѣхотномъ Таганрогскомъ полку; 2) 3 полушубка, находящихся въ г. Екатеринославѣ; 3) 78 парусныхъ попонокъ, находящихся въ г. Кишиневѣ; 4) 3 полушубка—въ г. Херсонѣ; 5) приборы къ лагерныхъ палаткамъ и 12 полушубковъ въ г. Севастополѣ; 6) разные предметы и матеріалы, пришедшіе въ негодность, находящіеся въ г. Кременчугѣ, при кременчугской военной мукомольнѣ; 7) разные предметы какъ-то: столы, стулья, доски къ кроватямъ, тельга, заливательныя трубы, деревянные ящики и проч., а также запасныя части отъ патронныхъ ящиковъ и повозки для казны, находящіяся въ г. Симферополѣ; 8) 202 пуд. 6 фун. мелкаго лома, крошекъ и мусора людскихъ галетъ, находящихся въ гор. Одессѣ, при одесскомъ продовольственномъ магазинѣ и 70 пуд. негодной суконной ветоши, находящейся въ г. Одессѣ, при одесскомъ военномъ госпиталѣ и 14 мундировъ 3 пуд. брюкъ суконныхъ, 16 бушлатовъ и пр. Находящихся въ Одессѣ, при цейхгаузѣ интендантскаго управленія 9102 негодныхъ полупейниковъ, находящіяся въ Керчи, при керченской мастерской инженерной команды.

Желающіе торговаться могутъ заблаговременно осматривать товаръ въ мѣстахъ его нахожденія. Принимаются также запечатанные пакеты до 1 час. дня 28 іюля. 4736—4

Въ воскресенье, 24 числа въ 2 ч. пополудни, а въ понедѣльникъ 25 числа съ 12 ч. дня, до 6-ти, на Канатной улицѣ въ домѣ Г-на Гамалея насупротивъ Сабанскихъ казармъ, будутъ продаваться съ аукціона: 2 шифонерки орѣховъ, буфетъ орѣховъ, гарнитюръ кабинетный, спальный гарнитюръ Мерклина работы, гостиный гарнитюръ и другія вещи. 5008—1

Продается домъ № 57 на Ямской улицѣ. За свѣдѣніями обращаться въ аукціонную камеру къ завѣдующему комерцію. 5009—2

Херсонское епархіальное начальство

объявляетъ, что на основаніи 1711 ст. Г. Х, ч. I. зак. гражд. изд. 1857 года, 17 числа августа сего 1888 года, въ 12 часовъ дня, имѣютъ быть произведены въ Григорьево-Близнюковомъ монастырѣ, Херсонской губерніи и уѣзда, въ 18 верстахъ отъ города Бериславa, публичные торги и 20 того-же августа переторжка на отдачу въ арендное содержаніе XIII участка монастырской земли, подъ названіемъ «Чусмацкая дорога», въ количествѣ 1304 десят. 236 квадр. саж., срокомъ на четыре года, съ 1 января 1889 г. по 1 января 1893 года. На этомъ участкѣ находятся: одинъ глубокій колодецъ и одинъ мелкій, земляника о двухъ отдѣленіяхъ и сарай длины 37½ саж., покрытый камышемъ. По этому желающіе арендовать помянутый участокъ приглашаются явиться въ означенное время къ торгамъ въ монастырь съ законными документами и благонадежными залогами, или прислать заявленія ко дню торга по почтѣ. Условія аренды и планъ означеннаго участка можно заблаговременно разсматривать въ помѣщеніи наместника монастыря, архимандрита Никонентія. 4971—3

Судебный приставъ при одесскомъ окружномъ судѣ Измайловъ, жительствующій въ г. Одессѣ, по Большой Арнаутской улицѣ, въ домѣ № 50, на основаніи 1411 и 1149 ст. уст. гражд. судопроизв. объявляетъ, что 12 октября 1888 года въ 10 часовъ утра, въ залѣ засѣданій гражданскаго отдѣленія окружнаго суда, будутъ продаваться съ публичнаго торга и движимыя имѣнія, принадлежащія купцу Леонту (Лейбѣ) Абрамовичу Кофману, находящіяся въ общемъ владѣніи его съ сонаслѣдниками: Мучнимъ, Доумхіей, Сапей, Вѣрой, Розой Абрамовыми Кофманами и Анетой Фланеръ (урожденной Кофманъ), заключающіяся въ правахъ на дворовыя мѣста съ каменными плановыми двухъ-этажными домами и прочими постройками, состоящія Херсонской губерніи, въ гор. Одессѣ: одно 1 части Бульварнаго полицейскаго участка по Екатерининской улицѣ подъ № 3, подъ которымъ мѣры земли приблизительно: въ ширину по ул. 25 саж. и въ дл. по двор. 30 саж., и другое Петропавловскаго полицейскаго участка, на углу Дехтярной и Спиридоновской улицъ, подъ № 12, подъ которымъ приблизительно мѣры земли: по Дехтярной улицѣ 15 саж., а по дворѣ 20 квадр. саж.

Имѣнія эти: по Екатерининской улицѣ въ цѣломъ составѣ состоитъ въ залогѣ въ Одесскомъ городскомъ кредитномъ обществѣ въ суммѣ первоначально выданной ссуды 14000 рублей, и въ частяхъ принадлежащихъ Леону Кофману и Анетѣ Фильеръ (Фланеръ) находятся въ арендномъ содержаніи у молоканъ мѣщанина 1 сифа Фишелева Кофмана по договору, совершенному домашнимъ порядкомъ 25 іюня 1886 года, сроком съ того числа по 25 іюня 1891 года, цѣною по 360 р. въ годъ, а по Дехтярной улицѣ въ залогѣ нигдѣ не состоитъ и контрактовъ на таковые не предъявлено; плата же Леону (Лейбѣ) Кофману въ публичную продажу назначены на удовлетвореніе взысканія штрафа съ него въ пользу казны за нарушеніе правилъ таможеннаго устава въ суммѣ 1764 р. 50 к. съ издержками по приговору одесской судебной палаты отъ 29 ноября 1884 года.

Торги начнутся съ оцѣночныхъ суммъ правъ по 1890 рублей.

Всѣ бумаги и документы, относящіеся до продаваемыхъ имѣній можно разсматривать въ квартирѣ судебнаго пристава ежедневно съ 10 до 12 часовъ дня, кромѣ дней неприсутственныхъ. 4918—3

2,400 ВОЛОХОВЪ

жирныхъ, въ двухъ отарахъ, трехъ и четырехъ лѣтъ, продаются въ имѣніи Льва Карловича Лиовскаго, въ десяти верстахъ отъ станціи жел. дор. «Кривой-Рогъ». Видѣть волоховъ можно во всякое время. Письменные запросы останутся безъ отвѣта. 5013—1

УТЕРЯНА

брошка въ видѣ голубки, изъ мелкой бирюзы, имѣетъ цѣнность какъ память. Нашедшаго просить доставить въ домъ № 7, Лаптевой, Большая Арнаутская, квартира № 1-ая; само будетъ вознаграждение. 5016—1

Мельникъ ищетъ мѣста въ городѣ или на выѣздъ; адр. оставить въ кон. «О. Л.» подъ лит. И. Т. 5015—1

ГУВЕРНЕРЪ

нуженъ на выѣздъ; 400 руб. жалованья. Справочное бюро Волынскаго, уголъ Дерибасовской и Екатерининской, № 57. 5035—1

Утерянъ дубликатъ накладной № 141 на отправлен. 1 мѣсто овечьей шерсти невыдѣланной со ст. Одесса-Товарная на ст. Черный Островъ, съ наложеннымъ платежомъ 100 руб., на имя предъявителя. Считать его недѣйствительнымъ. Отправитель Либенштейнъ. 5017—1

Утеряны дубликаты накладныхъ № № 1234, 1381, 1386, 1389, 1326 и 1323 на отправлен. доски со ст. Кіевъ на ст. Одесса-Товарная, на имя Соломона Шехтера. Считать ихъ недѣйствительными. Получатель Шехтеръ. 5014—1

ПРОДАЕТСЯ ПРИМОРСКАЯ ДАЧА № 15,

близъ Б. Фонтана на станціи трамвая № 10. Тамъ-же продаются олеандры. 4914—2

МУЖСКОЕ УЧИЛИЩЕ

съ пансіономъ

въ Елисаветградѣ

бывшаго учителя елисаветградской женской гимназіи Л. КОССОВСКАГО приготовляетъ учениковъ въ низшіе классы гимназій и реальныхъ училищъ. Пріемъ учениковъ продолжается Ингульская ул., д. б. Рязановой. 3395—7

громадѣйшій выборъ по фабрика. цѣнамъ, ул. Елисаветской, № 34. 1735—

Утеряны мужские закрытые золотые часы, верхняя крышка съ наружнымъ цифербатомъ, золотая короткая цѣпь съ серебрянымъ брелокомъ. Просить доставить дача Дженецкаго, кв. Ревуцкаго. 4991—2

Утерянъ дубликатъ накладной за № 1389 на одинъ ящикъ машинныхъ частей, вѣсомъ 1 пуд. 20 фунт. отправленный 6 іюля со станціи Одесса-Товарная — Казанкію на имя Гаммо съ наложнымъ платежемъ въ 13 р. 75 к. Считать недѣйствительнымъ. Отправитель Рансомъ. 4993—2

Бухгалтеръ ищетъ занятій. Херсонская ул., № 8-й. д. Леонарда, кв. 4933—3

Нужны грамотныя, расторопныя молодыя дѣвушки (христіанки), для магазина. Адресъ узнать въ конторѣ «Одес. Листка». 4936—3

СЛУЧАИ ЖИТЬ

на южномъ берегу Крыма: **нужны мастерицы:** юбочницы и корсажницы, а также и дѣвочка для обученія въ мастерской. Адресъ узн. въ конторѣ «Од. Л.» 4953—3

ЛОШАДЬ ВОРОНАЯ

крѣпкая, 6-ти лѣтъ, небольшаго роста, безъ коротковъ, отлично выѣзженная въ одиночку, продается за СТО РУБЛЕЙ. Видѣть можно ежедневно отъ 9 до 4 час. дня, Обсерваторный переулокъ, около дачи барона Мааса, домъ Реньери. спросить дворника. Барышникамъ не приходить. 4961—4

Агентъ съ лучшими рекомендаціями, живущій въ Крыма, который объѣзжаетъ постоянно Таврическ. губ. желаетъ представительство еще нѣкоторыхъ хорошихъ фирмъ. Обратиться письменно подъ литр. Э. Р. въ контору газеты «Од. Листка». 4968—2

ИЩУТЪ МѢСТА: СТАРИКЪ—управляющаго, дворника, прикащика при подходящей торговлѣ, съ залогомъ. ЖЕНА его (45 лѣтъ) НУХАРКА, хорошо знающая, безъ дѣтей. Костецкая ул., № 32, д. Северинъ, Иванъ Матцынтеръ. 4970—2

По случаю выѣзда продается дешево разная мебель. Надеждинская ул., д. Калиновского № 5, кв. № 16. (Торговцамъ не приходить). 4939—4

ПОСЛУЧАЮ продается мягкая мебель, буфетъ и шкапъ. Нѣжинская, д. № 40 квар. № 3. 4933—2

По случаю продается желѣзная касса, уголъ Пушкинской и Полицейской, д. Мавро-Біази, № 14, спросить дворника. 4938—3

КАССА И РАЗНАЯ МЕБЕЛЬ

конторки, письменные столы, зеркала, картины, продаются очень дешево. Уголъ Греческой и Екатерининской д. № 31, гдѣ аптека квар. № 1. 4769—8

ЛАВА,

ПРОДАЕТСЯ по весьма умѣренным цѣнамъ, контора

Г. ТОСКАНО.

Полицейская и Пушкинская домъ Мавро-Біази № 14. 4741—7

Квартира въ нижнемъ этажѣ она о четырехъ, а другая о 5 комнатахъ. Домъ Кохно, уголъ Коблевской и Дворянск. 4751—3

ЭКОНОМИЧЕСКАЯ МАСТЕРСКАЯ

На Ямской ул. въ д. Лазаревой № 15, прот. казармъ № 6 вблизи станціи конки, открыта мастерская

модъ, дамскихъ и дѣтскихъ платьевъ и мантилій.

Покорнѣйше просятъ г-жъ заказчицъ обратить вниманіе на то, что въ этой мастерской заказы будутъ исполняться вполнѣ добросовѣстно и по весьма дешевымъ цѣнамъ въ сравненіи съ другими мастерскими. 4573—7

ДАЧА А. Ю. ТАРГОНИ

ПРОДАЕТСЯ

по Мало-Фонтанской дорогѣ, рядомъ съ дачами Кстронео, земли двѣ десятины, или отдѣльные незастроенные участки. Объ условіяхъ узнать на дачѣ или у г. Смоленскаго, Пушкинская, № 38, квартиры № 11. 4648—6

— О чего ты не женишься?..

— Видишь-ли, я требую отъ своей будущей жены очень многихъ качествъ: она должна быть богата, красива и глупа...

— ?!

— Да, видишь-ли богата и красива для того, чтобы—она за меня вышла!..

Н. А. КОРСАКЪ

Спеціальное изготовленіе **изоляціонной проволоки**, отъ 80 коп. за фунтъ, электрическихъ звонковъ, кнопокъ, отъ 20 к. шт., и элементовъ. Почтовая улица, д. № 38, рядомъ съ семинаріей. 4637—4¼

АКУШЕРКА

Анна Павловна БАЕВСКАЯ принимаетъ у себя на дому беременныхъ секретныхъ рожденицъ, а равно и ждущихся въ акушерскомъ совѣтѣ. Нѣжинская ул., прот. Срѣтенскаго пер., д. Сахаровой, № 26, кв. № 7. 4687—4

Biuro nauczycielskie i stręczen

M. REGAMEY

Odessa, Chersonska, № 58. POLECA SWOJE USLUGI w najszerszym słowa tego znaczeniu. Zlecenia przyjmuje ustnie i pismiennie,—wykonywa niezwłocznie i dokładnie. 4715—3

ПРЕПОДАВАТЕЛЬ

рисованія и черченія въ одесск. учебн. завед. предлагаетъ уроки рисованія и черченія окончившимъ студ. и реалист., желающимъ поступить въ августѣ въ инженерныя, горныя, путей сообщенія и другія техник. заведенія, а также и мѣстнымъ реалистамъ, имѣющимъ передержки по сказаннымъ предметамъ. Плата умѣренная. Уголъ Еврейск. и Польской, № 17, кв. № 2. 4486—5

Квартиры о 6, 4 и 3 комнатахъ въ наемъ. Уголъ Коблевской и Дворянской д. Фортунова № 30. 4471—9

ХОЗЯЕВАМЪ

четыре пары новыхъ англійскихъ

МОЛОТИЛОКЪ

и

ЛОКОМОБИЛИ

8 и 10 СИЛЪ продаются съ очень большой уступкой; товаръ послѣдней получки новыхъ моделей, первоклассныхъ англійскихъ фирмъ. Также пятисильныя локомобили и молотилки, минеральное масло для смазки молотилокъ. Складъ машинъ инженера Н. Н. Мельникова, Одесса, Екатерининская ул., домъ № 32. 4464—6

ДОМЪ

ПРОДАЕТСЯ СЪ ТОРГОВОЙ

БАНЕЙ

на М. Арнаут. ул., № 106. 4431—9

— Въ гостиницѣ. — Баринъ, вставайте!.. Ужь семь часовъ...

— Ахъ, ты Господи!.. Чего-жь ты мнѣ этого раньше не сказалъ?!.

ГАЗЪ-МОТОРЫ.

Единственная система, соединяющая всѣ преимущества лежащей и стоящей системъ. Гарантія прочности, чистоты работы и за минимумъ потребленія газа. Представитель для юга Россіи

А. И. де-Спиллеръ

Цѣны въ Одессѣ:

силъ:	1	2	4	6	8	10
рублей:	880.	1130.	1400	1700.	20 50.	3400.

3450—8

МОЛОКО цѣльное, изъ цѣлинныхъ степи. выпас. съ доставкою на домъ Надеждинская, 12 д. Сапича, пр. Сабанѣева моста. СЫРОВАТКА по заказу. 1649—99

ИЩУТЪ бонну швейцарку, хорошо говорящую по французски къ одной дѣвочкѣ 4-хъ лѣтъ. Адресъ въ конт. «Од. Л.» 4931—3

Желаю купить подержанное піанино. Адресъ оставить въ конторѣ «Одес. Лист.» подъ лит. С. 4954—2

КАССА

патижская по случаю продается. Мебельный магазинъ Сигалъ, Полицейская улица, (между Ришельевскою и Екатерининскою), д. Кумбари. 4921—3

КОМПАНЬОНА

желаютъ имѣть для весьма выгоднаго дѣла, дающаго 100 процентовъ чистаго дохода, существующаго нѣсколько лѣтъ и имѣющаго извѣстность въ Одессѣ съ капиталомъ 1000 р. Капиталъ обезпечивается, подробности узнать у г. Шульца, Малый пер., д. Якунной, кв. № 9, отъ 8 до 10 ч. утра и отъ 3 до 5 ч. вечера. Евреевъ просятъ не являться. 4911—3

По случаю продаются

около 15-ти тысячъ марокъ, русскихъ и иностранныхъ, Полицейская ул., д. Трахтенберга, кв. № 3. Видѣть можно вечеромъ отъ 4 до 7 час. 4897—1

Мебель продается гостиная, хорошей работы. Троицкая ул. д. № 30 спросить дворника. 4904—2

ОТДАЕТСЯ ВЪ АРЕНДУ

НА 3 ГОДА ИЛИ

ПРОДАЕТСЯ ДАЧА

умершаго Васильди на Андреевскомъ лиманѣ, всего 25 десятинъ съ 3-мя постройками, около 4000 фруктовыхъ деревьевъ, около 1000 розовыхъ кустовъ, купальня и всѣ удобства. Банковскій долгъ 10 0 руб. Желающему можно отдать подъ вторую закладную на 6% год. Просятъ обращаться въ контору Б. Балтажи уголъ Греческой и Красного переулка, домъ А. Вучина. 4887—4

Обойщикъ изъ Варшавы ищетъ работы въ деревню узнать въ Гранд-отелѣ у швейцара. 4890—3

Продается по случаю

Марсельская кровельная черепица. Прохоровская, д. № 10. 4859—7

По случаю продаются:

учебные столы и вѣнскій рояль. Уголъ Пушкинской и Троицкой ул. д. Кацена кв. № 4. 4874—4

— На дачѣ.—Посмотрите, Марья Ивановна, какъ кавалеры вьются вокругъ вашей дочки?! Какъ мухи!..

— О-хъ!.. Именно какъ мухи: къ осени ни одного изъ нихъ не остается..

ДОМЪ съ садомъ и банковымъ долгомъ, продается на Ближн. мельницахъ, за В. Вокзаломъ по Пищеницкой ул., подъ № 6, о цѣнѣ узнать тамъ-же или на улицѣ Госпитальной и Стенов. ул., въ магазинѣ Скарлато. 4830—3

ИМѢНІЕ ПРОДАЕТСЯ

900 дес. хорошей черноземной земли съ молодымъ лѣсомъ, вблизи торговаго мѣстечка и станціи желѣзной дороги. Письма адресовать на ст. Перекрестово ю. з. ж. д. подъ лит. С. А. Просятъ безъ посредниковъ. 4831—5

ТРОТУАРЫ

100 квадратн. саженей 100

ЦЕМЕНТНЫЯ ПЛИТЫ

для подъѣзда и тротуаровъ, продаются ПО СЛУЧАЮ ДЕШЕВО. Ямская ул., д. Шимановскаго, № 34 (уг. Спиридоновской), отъ 3—10 ч. и отъ 3—4 ч. дня. Спросить КОРНИЦКАГО. 4821—4

Интелигентная семья,

говор. по франц., желаетъ принять на полное содержаніе одного или двухъ учениковъ за умѣр. вознагражденіе. Уг. Почтов. и Пушк. д. Анатра, кв. № 13. Видѣть отъ 10—12 и 1—7 час. тамъ же готовятъ учениковъ въ коммерческое училище. 4812—4

Опытная фельдшерица

желаетъ дежурить при больномъ; согласна въ отъѣздъ. Адр. въ кон. «О. Л.» 4810—5

3 локомобиля заново ремонтированные продаются (2 по 10 силъ и 1 въ 8 силъ). на чугунолитейномъ и механическомъ заводѣ В. К. Рестеля. 4797—6

ДВОЙНУЮ ИТАЛЬЯНСКУЮ БУХГАЛТЕРІЮ

вмѣстѣ съ каллиграфіею

впродолженіи 1 только мѣсяца и уроки на всѣхъ европейскихъ языкахъ преподаетъ основательно и дешево Л. Гольдштейнъ: Лажереновская улица. гостиница Ришелье, № 2 въ первомъ этажѣ. 4780—4

Окончившая берлинскую консерваторію съ дипломомъ преподаетъ уроки музыки, теорію, пѣніе и нѣмец. яз. Базарн. домъ Голоса, № 42, кв. № 2. 4645—8

Съ разрѣшенія медицинскаго департамента министерства внутр. дѣлъ

ОДОБРИНЪ ЛЕБЕДЕВА

средство для уничтоженія мозолей и бородавокъ. Главный складъ для всей Бессарабіи въ аптекарскомъ магазинѣ провизора Лосяскаго, въ Кишиневѣ. Одобринъ Лебедева имѣется также во всѣхъ аптекахъ и аптекарскихъ магазинахъ и Россійской имперіи. 4685—4

ПАРОВАЯ ШОКОЛАДНАЯ

и

КОНФЕКТНАЯ ФАБРИКА Ю. АЛЬБЮССОНЪ.

ШОКОЛАДЪ	ВЪ ПЛИТКАХЪ
ШОКОЛАДЪ	ФАНТАСТИЧЕСКІЙ
ШОКОЛАДЪ	МИНЬОНЪ
ШОКОЛАДЪ	БАТОНЪ
ШОКОЛАДЪ	ПРАЛИНЭ
ШОКОЛАДЪ	САЛАМИ
ШОКОЛАДЪ	СЪ КРЕМОМЪ
ШОКОЛАДЪ	РЕТАБЛІЕРЪ
ШОКОЛАДЪ	ВЪ ПОРОШКѢ
ШОКОЛАДЪ	ВЪ ПЛИТКАХЪ
КАКАО	ВЪ ПОРОШКѢ
КАКАО	ЧАЙ
КАКАОВЫЙ	КУВЕРТЮРА
ГЛАЗУРЬ	КОНФЕКТЫ
КАРАМЕЛЬ	МАРМЕЛАДЪ
МОНПАСЬЕ	ПЕПЕРМЕНТЪ
ЦУКАТЫ	НУГА
КАРМЕЛЕВКА	СОЛОМКА
ПАСТИЛА	

ГЛАВНАЯ ПРОДАЖА

въ складѣ нашемъ консервовъ и колоніальныхъ товаровъ. Пушкин., д. Ралли, рядомъ съ судебной палатой 3083—9

Желѣзно-прокатныя БАЛКИ

и рельсы разныхъ сортовъ и размѣровъ, продаются, начиная отъ 45 коп. за футъ. Принимаетъ также устройство путей по разнымъ профилямъ и системамъ въ складѣ И. Г. ЭЛИКМАНЪ. Уг. Канатной и Б. Арнаутск., № 43/10. собст. домъ. Телефонъ № 365. 4490—27

МАГАЗИНЪ И. СЕРЕРПА

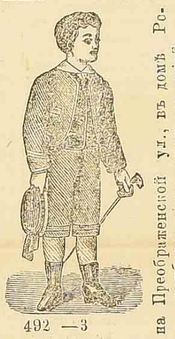

492 —3

на Преображенской ул., въ домѣ Розензата, рядомъ съ полиціей

ПРОДАЕТЪ ГОТОВОЕ ПЛАТЬЕ

мужское платье, домашніе пальто и мужскія

— Докторъ Иксъ встрѣчаетъ случайно на улицѣ свою бывшую паціентку.

— Ну, что, какъ ваше здоровье теперь?..

— А это ничего не будетъ стоить, докторъ, если я отвѣчу?

Въ д. Гуровича, Надеждинская ул., входъ со стороны Крымск. гостин. дается **ДОМАШНІЙ ОБѢДЪ** супъ, отварная говядина подъ соусомъ и жаркое ЗА 35 КОП. 4930—3

УЧИЛИЩЕ

ДЛЯ ДѢТЕЙ ОБОЕГО ПОЛА Л. П. ЗВѢРЕВОЙ.

Троицкая ул., между Екатер. и Ришельевск. домъ № 30.

Приготовленіе дѣтей въ младшіе классы гимназій и пансіоновъ. Пріемъ съ 1 августа, ученіе съ 17 августа. 4923—3

Квартиры: 7 комнатъ со службами, такъ же 2 КОМНАТЫ. Преображенская, между Дерибасовской и город. садомъ, д. № 24, спросить управляющаго. 4926—3

UN INSTITUTEUR de la Suisse française désirerait entrer desuite dans une famille ou pensionnat comme gouverneur. S'adresser à la Librairie Rousseau, Richelieu, 6. Odessa. 4801—5

МАГАЗИНЪ ЗАГРАНИЧНОЙ и ВАРШАВСКОЙ ОБУВИ

ДІАМАНТА. 4943—1

Угол Почтовой и Преображенской ул., д. Прокудина, (первый магазин обуви съ угла Почтовой).

рекомендуетъ большой выборъ заграничныхъ дамскихъ полуботинокъ и бальныхъ туфель, равно разную цѣтную обувь (парусиновую и кожанную), которая за исходомъ сезона продаются теперь по пониженнымъ цѣнамъ. Тоже при весьма умѣренныхъ цѣнахъ—пикотерые сорта мужской, дамской и дѣтской обуви собственной фабрики Діаманта въ Варшавѣ продаются съ гарантіей за прочность до года времени. Первый починки за счетъ магазина. 4943—

МЕБЕЛЬНАЯ И ЗЕРКАЛЬНАЯ ТОРГОВЛЯ

БРАТЬЕВЪ ХЕССИНЪ

уг. Екатерининской и Почтовой ул., д. Китовера, противъ почты

имѣетъ постоянно большой выборъ СТОЛОВОЙ, СПАЛЬНОЙ, ГОСТИННОЙ и КАБИНЕТНОЙ МЕБЕЛИ лучшихъ мастеровъ и новѣйшихъ изящныхъ фасоновъ, ЗЕРКАЛА, а ТАКЖЕ ЖЕЛѢЗНЫЯ КРОВАТИ, ГНУТУЮ МЕБЕЛЬ и МАТРАЦЫ.

ПРОДАЖА НА НАЛИЧНЫЯ 2246—

и СЪ РАЗСРОЧКОЮ ПЛАТЕЖА.

ОТДАЕТСЯ МЕБЕЛЬ НАПРОКАТЪ

ВАРШАВСКОЕ ОКОННОЕ СТЕКЛО,

качествомъ неуступающее бельгійскому и цѣною отъ 60% до 80% дешевле его находится постоянно въ большомъ выборѣ въ магазинѣ оконнаго стекла:

С. ЛУКШЪ ВЪ ОДЕССѢ

на Успенской ул., д. Рахата, № 95.

Также имѣются: полуторное, двойное, тройное, трафаретное, матовое и цвѣтное оконныя стекла, какъ и большой выборъ АЛМАЗ ВЪ по умѣренной цѣнѣ. Принимаются заказы на ЗЕРКАЛЬНОЕ СТЕКЛО ДЛЯ ВЫСТАВОКЪ по фабричнымъ цѣнамъ. Гг. строители большихъ построекъ благоволятъ, въ избѣжаніе остановокъ въ достевкѣ, обращаться въ магазинъ со своими заказами заблаговременно.

Прейсъ-курранты и образцы высылаются безплатно. 2332—14

ГОСТИННИЦА РУФА

Въ Харьковѣ, на Рыной улицѣ (уголъ Университетской) № № отъ 75 к. до 5 р. Всѣ удобства первоклассной гостиницы. Роскошно отдѣланный ресторанъ. Обѣды отъ 60 к. до 2 р. Завтраки 30 к. Ужины 40 к.

По сообщенія адреса высылается безплатно брошюра «Необходимыя свѣдѣнія для пріѣзжающихъ въ Харьковъ». 1626—

„КРАХМАЛЪ ЛОЗОВАТКА"

перваго въ РОССІИ привиллегированнаго крахмальнаго завода

БАРОНЕССЫ В. Г. ВРАНГЕЛЬ

не уступаетъ качествомъ лучшему англійскому, при употребленіи требуется на ⅓ часть менѣе сравнительно съ другими, цѣною-же крахмалъ «Лозоватка» почти на половину дешевле иностраннаго.

МАИЗЕНА [MAIZENA]

маисовая крахмальная мука того-же завода для всякаго рода тонкихъ печеній. Вполнѣ замѣняетъ арроуть. Единственный представитель для южной Россіи

БЕНІАМИНЪ ШТЕРНЪ.

Греческая ул., д. Штейнберга, розничная продажа у **ЛЕОПОЛЬДА Р. ШЕЛЛЕНБЕРГА** (Дерибасовская улицѣ домъ Лоренцо противъ канцеляріи г. одесскаго градоначальника) и у др. 1276—33.

Вслѣдствіе замѣны болѣе сильною машиною, продается на выгодныхъ условіяхъ

ПАРОВАЯ МАШИНА ВЪ 60 СИЛЪ

съ 2 цилиндрами, 2 холодильниками и др. принадлежностями. Спросить въ конторахъ ЭМ. ВЕЙНШТЕЙНА и сыновей въ ОДЕССѢ и ХЕРСОНѢ. 3584—13

BALZAM COLORADO.

Продается въ С.-Петерб. въ химическ. лабораторіи, въ русск. общ. торговли аптекар. товарами, у Рузанова. Въ Москвѣ у Бунсса, на Кузнецкомъ. въ Одессѣ у Гельдера. Цѣна 4 р. пересылка 1 руб. Употребленіе: Вымывъ предварительно волосы, смачивать ихъ съ помощью щеточкиежедн. утр. и веч., пока сѣдые волосы не получатъ первобытнаго цвѣта. 3777—3

ВАЖНО ДЛЯ ГГ. КУРЯЩИХЪ!!!

(съ разрѣшен. с.-петербургскаго врачебн. упр.

ВАТА ГАВАННА изобрѣт. Николая Розенблата. положенная въ мундштукъ папиросы уничтожаетъ никотинъ (табачный ядъ) совершенно отнимаетъ горечь и улучшаетъ вкусъ табаку. Цѣна коробки 10 коп. Интересное подробное объясненіе въ каждой коробкѣ. Въ виду существующихъ подлоговъ, обращать вниманіе на подпись изобрѣтателя и на фирму «А. КОЙЛЮ и К°» на коробкѣ. Единственный складъ для всей Россіи: въ гильзовой фабр. А. КОЙЛЮ и К°, Невскій проспектъ, д. № 28, въ С.-Петер-гѣ. Продается по всѣхъ табачныхъ и аптекар. магазинахъ г. Одессы. 4592—5

Н. РОЗЕНБЛАТЪ.

МЕБЕЛЬ. ДЕШЕВАЯ ПРОДАЖА по случаю прекращенія торговли въ С.-петербургскомъ мебельн. магаз. Ришельевск., уг. Еврейской, д. Писпасъ. 4783—7

МАСЛО ВАРЕНОЕ (ОЛИФЪ)

Высшаго качества коноплянное и льняное Миценскаго завода торговаго дома бр. А. и М. Ланговыхъ въ Москвѣ: масло приготовлено по новѣйшему способу и чистаго сѣмени отличается прочностью и скорой сушкой, получено при главномъ складѣ заводъ бр. МАМОНТОВЫХЪ у Л. И. НОГАНА. Одесса, Греческая улица, д. Скулино, гдѣ телефонная станція. Продажа оптовая и розничная 4835—5

Вѣна, Отель Шаллерна

„WEISSER ROSS"

Ц, ТАБОРНАЯ улица, № 8.

Телефонъ № 226.

120 роскошно меблированныхъ комнатъ съ салонами, большой тѣнистый

САДЪ СЪ РЕСТОРАНОМЪ.

Въ домѣ имѣются русскій коммиссіонеръ, проводникъ и переводчикъ. 4872—2

ПЕРВАЯ НА ЮГѢ РОССІИ ФАБРИКА

БУМАЖНЫХЪ КУЛ