№ 313. Пятница, 20-го ноября (2-го декабря) 1887 года. Пятница, 20-го ноября (2-го декабря) 1887 года. № 313.

ОДЕССКІЙ ЛИСТОКЪ

ГАЗЕТА ПОЛИТИЧЕСКАЯ, ЛИТЕРАТУРНАЯ и КОММЕРЧЕСКАЯ.—ВЫХОДИТЪ ЕЖЕДНЕВНО, НЕ ИСКЛЮЧАЯ и ДНЕЙ ПОСЛѢ ПРАЗДНИКОВЪ.

БЛАГОТВОРИТЕЛЬНЫЙ СПЕКТАКЛЬ

ГОРОДСКОЙ ТЕАТРЪ

ВЪ ПОНЕДѢЛЬНИКЪ, 23 НОЯБРЯ 1887 Г., ТРУППОЮ РУС. ДРАМ. АРТИСТОВЪ

ВЪ ПОЛЬЗУ

одесскаго общественнаго евр. народн. училища съ ремесленнымъ отдѣленіемъ ПРЕДСТАВЛЕНО БУДЕТЪ:

„ПУЧЖКИ"

комедія, переділанная для русской сцены изъ «La joie de la maison» К. А. арповскимъ. Въ заключеніе: «ВЕЧЕРЪ ВЪ СОРРЕНТО» комедія въ 1 дѣйствіи, соч. И. С. Тургенева. Начало въ 7½ ч. вечера.

БИЛЕТЫ можно заблаговременно получать у наблюдателя училища С. Ф. Пурица, уголъ Ришельевской и Б.-Аркаутской. соб. д., ежедневно отъ 9—12 утра и отъ 5—7 час. вечера, а въ день спектакля въ кассѣ театра. Въ обѣихъ пьесахъ участвуютъ Госпожи Петина, Немирова-Ральфъ, Поповская, Грузинская, Степанова и Гг. Петина, Николинъ, Бураковскій, Скуратовъ, Стружкинъ и др. лучшія силы труппы. 7234—1

Правленіе бессарабскаго таврическаго земельнаго банка

имѣетъ честь довести до свѣдѣнія Гг. акціонеровъ, что второй взносъ по акціямъ 4 выпуска въ размѣрѣ 100 руб. въ складочный капиталъ и 26 руб. въ запасной всего 126 руб. назначенъ на 8 января 1888 года. Означенныя деньги могутъ быть уплачены въ Одессѣ: въ правленіи банка; въ Петербургѣ: въ конторѣ І. Е. Гинцбурга, въ учетно-ссудномъ банкѣ и въ Москвѣ въ московскомъ купеческомъ банкѣ.

При чемъ Гг акціонеры, не уплатившіе какого либо взноса, подвергаются послѣдствіямъ указаннымъ въ §6 устава банка. 7239—1

КАРАВАННЫЙ ЧАЙ въ чайницахъ ВЪ КИТАЙСКОМЪ ЧАЙНОМЪ МАГАЗИНѢ Григорія Иванов. Перепелицына

ВЪ ОДЕССѢ. Дерибасовская улица, д. Бирюкова (уголъ Колодезнаго переулка). Пересылка чая по почтѣ на счетъ магазина. 7237—1

Правленіе одесскаго общества взаимнаго кредита

симъ объявляетъ, что 15 ноября, въ 10 часовъ дня, въ помѣщеніи общества будутъ продаваться съ публичныхъ торговъ заложенныя и не выкупленныя въ срокъ драгоцѣнныя вещи. 6913—3

ОДЕССКІЙ ГОРОДСКОЙ ТЕАТРЪ

ОДЕССКОЕ ОТДѢЛЕНІЕ

ИМПЕРАТОРСКАГО РУССКАГО МУЗЫКАЛЬН. ОБЩЕСТВА

ВЪ СУББОТУ, 21 НОЯБРЯ, ИМѢЕТЪ БЫТЬ

ТРЕТЬЕ СИМФОНИЧЕСКОЕ СОБРАНІЕ

СЪ УЧАСТІЕМЪ В. САПЕЛЬНИКОВА.

ПРОГРАММА:

1) Увертюра Эгмонтъ Бетховена. 2) Концертъ Чайковскаго для фортепіано, (съ акомпаниментомъ оркестра исполнитъ В. Сапельниковъ. 3) Sérénade mélancolique Чайковскаго исполнитъ Пустарнаковъ съ аккомпаниментомъ оркестра. Solo Сапельниковъ.

ОТДѢЛЕНІЕ II.

Манфредъ Шумана для solo, хора и оркестра. Начало въ 8 ч. Оркестромъ дирижируетъ баронъ В. В. Каульбарсъ. Гг. дѣйствительные члены благоволятъ пріѣзжать съ ихъ сезонными билетами. Цѣны мѣстамъ оперныя. Билеты можно получать въ кассѣ театра. 7153—2

ЦЕНТРАЛЬНАЯ ГОМЕОПАТИЧЕСКАЯ АПТЕКА ВЪ ОДЕССѢ

Угол Пушкинской и Дерибасовской ул., д. Переца.

открыла свои дѣйствія. Полный прейсъ-курантъ и катал. книгамъ, находящіеся теперь въ печати, по желанію, будутъ высылаться безвозмездно. Адресъ: центральная гомеопатическая аптека въ Одессѣ. 6657—8

СВѢЖІЕ РЯБЧИКИ, КАПЛУНЫ и ТЕТЕРЕВА

ПОЛУЧАЮТСЯ ВЪ МАГАЗИНАХЪ

ДУБИНИНА.

7088—5

ПРЕДУПРЕЖДЕНІЕ

РИЖСКАГО ПАРОВАГО ВОДОЧНАГО ЗАВОДА

В. ГОЛЬДШТЕЙНА

(Болгарская, д. баронесы Сталь). Въ виду появившихся въ городѣ поддѣльныхъ этикетовъ, выпущенныхъ нѣкоторыми мѣстными складами, подъ названіемъ «Петербургское столовое вино», контора завода В. Гольдштейна считаетъ необходимымъ предупредить объ этомъ постоянныхъ заказчиковъ и потребителей съ просьбой обратить особое вниманіе на этикетъ завода съ фирмой «В. Гольдштейнъ», за качество которой заводъ ручается. 6373—5

БАКАЛЕЙНЫЙ и ВИННЫЙ МАГАЗИНЪ

6775—6 Л. Е. ВѢТКОВА

угол Преображенской и Полицейской улицъ, въ д. Одесской гостинницы,

снабженъ большимъ выборомъ товаровъ самаго высш. качества.

Заказы гг. иногородныхъ исполняются не медленно.

M-me ГРИНБЕРГЪ

имѣ честь имѣе тъобъявить почтеннѣйшей публикѣ, что въ ея магазинѣ имѣется постоянный выборъ

ДАМСКИХЪ и ДѢТСКИХЪ ШЛЯПЪ

принимается передѣлка дамскихъ шляпъ. Пале-Рояль № 23. 6324—9

ТОРГОВЫЙ ДОМЪ

„М. САМСОНОВЪ, Л. МИЩЕНКО и К°м."

извѣщаетъ гг. покупателей, что съ 18 сего ноября будетъ производиться

ПО ДЕШЕВЫМЪ ЦѢНАМЪ

предраздничная продажа шерстяныхъ и другихъ мануфактурныхъ товаровъ

ДЛЯ ПОДАРКОВЪ

въ магазинахъ: № 1, въ домѣ Папудовой, уголъ Преображенской и Соборной площади; № 2, на Александровскомъ просп., д. Эгиза, магазинъ № 5 и 6, между Троицкой и Успенской ул., рядъ съ торг. Д. П. Котляревскаго.

Кромѣ того магазинъ снабженъ большимъ выборомъ мануфактурныхъ товаровъ, ярославскихъ полотенъ, столоваго бѣлья, мужскихъ сорочекъ, мебельныхъ матерій, ковровъ и занавѣсей. 7204—2

При сегодняшнемъ № «Одесскаго Листка» иногороднимъ подписчикамъ разсылается прейсъ-курантъ кяхтинскихъ чаевъ сибирскаго торговаго дома «братья Зензиновы» въ Москвѣ.

ПРОДАЕТСЯ

рѣзная парижская кабинетная мебель. Уголъ Спиридоновской и Кузнечной, д. Сутягина, кв. № 9, ходъ съ Кузнечной. 7233—1

ОТДАЮТСЯ ВЪ НАЕМЪ 2 КОМНАТЫ. ГРЕЧЕСКАЯ УЛИЦА, № 19. 7226—1

СБѢЖАЛА собака мопсъ 17-го ноября вечеромъ; кличка «Мопка» кобель, уши и хвостъ нерубленые. Кто доставитъ въ «Крымскую» гостин., въ № 16, тотъ получитъ приличное вознагражденіе. 7218—2

Д-ръ Л. Л. МИХНЕВИЧЪ

принимаетъ по болѣзнямъ зубовъ, челюстей, полости рта и неба, отъ 9—12 часовъ а по внутреннимъ отъ 5 до 6. только на дому Ямская ул., д. Никшича, № 70, кв. № 2. 7188—2

ВЪ СЕМЕЙСТВѢ ВРАЧА

ОТДАЕТСЯ ОДНА ИЛИ ДВѢ КОМНАТЫ, МОЖНО И СО СТОЛОМЪ. Адресъ узнать въ конторѣ «Одесскаго Листка» 7151—2

Докторъ І. Н. Вейнштейнъ

венерическія, мочеполовыя и накожныя болѣзни. Пріемъ отъ 2 до 3½ и отъ 5 ч. д 6½ ч. Преображенская, уголъ Херсонской, д Дурнаво. 7097—8

ДОКТОРЪ С. С. ВАРШАВСКІЙ,

возвратившись изъ-заграницы, принимаетъ больныхъ спеціально по накожнымъ венерическимъ и мочеполовымъ болѣзнямъ ежедневно отъ 11 ч. до 1 и отъ 4 ч. до 5 дня. Квар. на углу Гиршманской и Кузнечной улицъ, въ домѣ Розенблата. 7105—1

Лечебница на Молдаванкѣ

ДЛЯ ПРИХОДЯЩИХЪ БОЛЬНЫХЪ

Уголъ Колонтаевск. и Южной, д. Бѣлова, № 12.

Плата за совѣтъ 30 коп. Часы пріема

Д-ръ
» Л. Хейфецъ по хирургич. и зубн. болѣзн. 9 — 10
» П. Гросманъ по горлов., уши. и носовымъ бол. 11½ — 12½
» Е. Вайнцвайгъ по дѣтскимъ б. 12 — 1
» І. Вайнцвайгъ по внутр. и нервнымъ б. 10½ — 11½
» Л. Соловейчикъ по венерич. мочеполо. и накожн. болѣзн. 2½ — 3½
» Г. Гельмаръ по женск. б. и акушерству 1½ — 2½

4943—6

Д-ръ Ю. А. ЮЕЛЬСОНЪ

СПЕЦІАЛЬНОЕ ЛЕЧЕНІЕ НАКОЖНЫХЪ, ВЕНЕРИЧ. и МОЧЕПОЛОВЫХЪ болѣзней. Пріемъ отъ 10 до 12 и отъ 4 до 7, Пушкинская уголъ Троицкой, д Мармарино. 6647—13

Русская Лечебница

ДЛЯ ПРИХОДЯЩИХЪ БОЛЬНЫХЪ

у. Шимановскаго, № 84, уголъ Ямской и Спиридоновской. Часы пріема:

Д-ръ М. В. Петровскій по накожн. и венерич. . . отъ 12 — 1 ч.
» *М. М. Петровскій* по хирургич. и мочеполов. » 12 — 1½ »
» *В. Д. Глѣбова* по женскимъ и дѣтскимъ. . » 12½ — 1½ »
» *Н. П. Хлопинъ* по внутр., горловымъ и ушнымъ » — 1 — 2 »
» *П. П. Гризновъ* по хирургич. и внутрен. по » 1½ — 3
понед., сред., пятн. и воскр.
» *П. П. Котляревскій* по внутр. и нерв. (лечение электричествомъ). » 2 — 3½ »
» *Е. П. Порываевъ* по глазнымъ болѣзнямъ . . . » 2 до — 3½

Плата за совѣтъ 40 коп.

Консультаціи изъ трехъ врачей съ участіемъ консультанта лечебницы П. П. Гризнова по понедѣльникамъ, средамъ, пятницамъ и воскреньямъ отъ 1½ до 3 ч. Плата 3 р. 3245—6

Д-ръ Е. Б. Перельцвейгъ

принимаетъ по внутреннимъ и нервнымъ болѣзнямъ отъ 9 до 12 ч. утра. Уголъ Базарной и Ремесленной, д. Деметцъ, № 34. 5271—4

Лечебница практическихъ врачей

Уголъ Преображенской и Базарной, домъ Каплановскаго.

ПЛАТА ЗА СОВѢТЪ 40 КОП.

Часы пріема:

Отъ 9—10 Д-ръ Бирсній, внутр. и дѣтск. бол.
» 10—11 » Брусиловскій, внутр. бол.
» 11—12 » И. Вейнштейнъ, мочепол., венерическія бол.
» 12½—1½ » Е. Гольденгорнъ, внутренніи и дѣтскія бол.
» 1 —2 » К. Богровъ, горловыя, ушныя и носовыя бол.
» 2 —3 » Г. Гиммельфарбъ, акушерство и женскія бол.
» 2 —3 » Дорошевскій, внутренніи и мочеполовыя бол.
» 3 —4 » Вольтне, дѣтск. и нервн. бол
» 4 —5 » А. Богровъ, нервн. и женск болѣзни. 6417—10

Докторъ Л. М. ХЕЙФЕЦЪ

бывш. ординаторъ харьк. хирургич. клиники принимаетъ по хирургическимъ и зубнымъ болѣзнямъ, Вставленіе и пломбированіе зубовъ. Пріемъ отъ 9—6 ч. Почтовая ул. д. Бозаревской, бывш. Залужнаго, № 27. 5694—46

Д-ръ МАЛИНСКІЙ

принимаетъ ежедневно больныхъ отъ 9 до 12 час. утра и отъ 4 до 6 ч. вечера. Екатерининская, д. Пачмана, противъ армянской церкви, № 74. 5355—15

„ОДЕССКІЙ ЛИСТОКЪ"

ПОДПИСНАЯ ЦѢНА ГАЗЕТЫ НА 1887 Г.

Въ Одессѣ:		На городѣ:	
На годъ .	10 р. — к.	На годъ .	12 р. — к.
» полг.	6 » — »	» полг.	7 » — »
» 3 мѣс.	3 » 50 »	» 3 мѣс.	3 » 75 »
» 1 мѣс.	1 » 20 »	» 1 мѣс.	1 » 30 »

Въ розничной продажѣ 5 к. №

Контора газеты въ ОДЕССѢ, на углу Дерибасовской и Ришельевской, д. Ралли.

ТЕЛЕГРАФНЫЯ ИЗВѢСТІЯ.

(Отъ корресп. «Одес. Листка»).

19 ноября (1 декабря).

ПЕТЕРБУРГЪ. Бывшій редакторъ «Зари» г. Кулишеръ принятъ въ Петербургѣ въ сословіе присяжныхъ повѣренныхъ.

БЕРЛИНЪ. «Handelstag» высказался единогласно противъ хлѣбныхъ пошлинъ; всѣ торговыя палаты тоже, кромѣ двухъ.

Частное письмо изъ Дармштадта опровергаетъ извѣстіе о бракѣ принца Александра Баттенбергскаго съ дочерью принца Валлійскаго.

(Отъ Сѣверн. Телегр. Агентства).

19 ноября (1 декабря).

ПЕТЕРБУРГЪ. Вчера скончался ректоръ архитектуръ художествъ Рѣзановъ.

Сегодня началось слушаніе дѣла о корнетѣ Благово, обвиняемомъ въ составленіи подложныхъ векселей отъ имени Баташова, штабсъ-ротмистрѣ Кудрявцевѣ и генералъ-лейтенантѣ Полевомъ, ставившихъ на векселяхъ бланки, зная о ихъ подложности, виленскомъ гражданинѣ Билѣ, завѣдомо принимавшемъ подложные векселя для дисконта и способствовавшихъ дѣлу коммисіонерахъ Гуцнерѣ и Дубровинѣ. Дѣло отложено до 11 декабря по неявкѣ нѣкоторыхъ свидѣтелей.

ПАРИЖЪ. Вчера министерство Рувье взяло назадъ прошеніе объ отставкѣ, и Феррону былъ пожалованъ орденъ Почетнаго Легіона первой степени, а сегодня Рувье сообщилъ палатѣ, что Греви вслѣдствіе измѣнившихся обстоятельствъ отказался отъ намѣренія обратиться къ палатамъ съ посланіемъ и сложить званіе президента республики, вслѣдствіе чего министерство вновь подаетъ въ отставку. Сообщеніе это вызвало въ палатѣ сильное волненіе. Передъ палатою собралось около 3000 человѣкъ. Толпа кричитъ: «Долой Ферри и Греви!» Полиція разгоняетъ толпу. Серьезныхъ безпорядковъ пока не было.

Одесса, 19 ноября.

Отставка или нѣтъ?

Ставя такой вопросъ, мы не увѣрены даже въ томъ, что телеграфъ не принесетъ на него отвѣта прежде еще, чѣмъ эти строки выйдутъ въ свѣтъ. Изъ Франціи въ послѣдніе дни получаются такія противорѣчивыя извѣстія, что оріентироваться среди нихъ довольно трудно. Вчерашняя телеграмма, напримѣръ, должна была всѣхъ и вся поразить своею неожиданностью: Рошфоръ и Клемансо, болѣе другихъ настаивавшіе на отставкѣ Греви, перемѣнили фронтъ и пошли на такой компромиссъ, котораго едва-ли кто-нибудь могъ ожидать.

Прежде чѣмъ перейти къ существу дѣла отмѣтимъ здѣсь, что французскіе фонды, несмотря на весь шумъ и тревоненія, не подверглись чувствительному паденію на биржѣ, что неминуемо случилось-бы съ фондами любой страны, если-бы ей пришлось пережить подобный кризисъ.

Какъ извѣстно, послѣ свиданій съ Клемансо, Фрейсинэ, Гобле, Ферри, Бриссономъ, Флокэ и Рувье, президентъ республики, скрѣпя сердце, рѣшилъ подать въ отставку. Заявлено было, что посланіе его будетъ прочтено сначала въ понедѣльникъ, потомъ это отложили до четверга или пятницы; въ Версалѣ сдѣлано было даже распоряженіе приготовить для конгресса помѣщеніе.

Этого мало. Въ засѣданіи французской палаты 28 ноября произошла слѣдующая сценка: среди общаго напряженія на трибуну всходитъ министръ-президентъ Рувье. Его встрѣчаютъ крики правой стороны: «а, наконецъ-то!» Рувье, обращаясь къ палатѣ, заявляетъ: «Честь имѣю просить палату отсрочить свои засѣданія до четверга. Въ этотъ день правительство получитъ возможность—сдѣлать палатѣ сообщеніе». (Продолжительное движеніе, среди котораго Бодри д'Ассонъ восклицаетъ: «Пора уже!») Президентъ палаты, не встрѣчая ни съ чьей стороны возраженія, отсрочилъ засѣданія палаты до четверга.

Всѣ, конечно, поняли, что рѣчь идетъ о посланіи президента республики, въ которомъ должно быть заявлено о выходѣ его въ отставку. Засѣданія палаты отсрочены были въ субботу, а во вторникъ состоялись сходки, въ которыхъ главные противники Греви,—Рошфоръ и Клемансо, высказались за компромиссъ, принятіе котораго зарисситъ и отъ Вильсона. Если у этого господина имѣется хоть на ломаный грошъ деликатности, то онъ самъ долженъ посвѣтить сложеніемъ съ себя депутатскихъ полномочій. Вѣдь если 80 лѣтнему Греви приходится на склонѣ своей безупречной до послѣдняго времени карьеры переживать самыя тяжелыя минуты, то виновенъ въ этомъ одинъ только Вильсонъ, опутавшій честнаго и довѣрчиваго старика своими сѣтями.

Съ другой стороны, если-бы дѣло Вильсона оказалось не въ мѣру раздутымъ, и если-бы онъ вышелъ изъ него оправданнымъ, никто не помѣшалъ-бы ему въ будущемъ выставить снова кандидатуру свою на парламентскихъ выборахъ.

Такимъ образомъ компромиссъ, предложенный Рошфоромъ, очень легко выполнимъ. Вопросъ только—пойдетъ-ли на него послѣ всего происшедшаго въ послѣдніе дни, послѣ цѣлаго ряда публичныхъ нападокъ и осужденій, самъ Греви. Еще нѣсколько дней тому назадъ, по свидѣтельству прусскаго корреспондента «Нов», лица, коротко знакомыя съ образомъ мыслей Греви, утверждали, что онъ рѣшился ни подъ какимъ видомъ не слагать съ себя званія президента республики. «Тѣ, кто надѣются принудить его къ выходу въ отставку, плохо его знаютъ—говорили они. — Греви не замедлитъ выказать себя, какъ энергическій упорный борецъ, котораго въ немъ, повидимому, даже и не подозрѣваютъ». Присовокупляли даже, будто Греви сказалъ: «Палата можетъ дѣлать, что ей заблагоразсудится. Это до меня не касается. Меня не могутъ заставить уйти. Я преспокойно останусь и всѣ парламентскіе заговоры не помѣшаютъ мнѣ кушать и спать съ должнымъ аппетитомъ. Когда этотъ дурацкій шабашъ закончится, мы объяснимся, и палата убѣдится, что была неправа».

Но это было нѣсколько дней тому назадъ, когда Греви еще не сдавался, когда онъ всѣхъ поражалъ необычною въ его возрастѣ твердостью и энергіей. Событія послѣднихъ дней, очевидно, сломали упорство старика, и онъ сдался на капитуляцію. Откажется-ли онъ отъ нея теперь, когда предлагается освободить его отъ осады, или чаша его уже переполнилась, и онъ предпочтетъ совсѣмъ сложить оружіе и удалиться въ частную жизнь? Отвѣтъ на этотъ вопросъ не сегодня—завтра принесетъ намъ телеграфъ.

Что-же касается побудительныхъ мотивовъ, заставившихъ Рошфора и Клемансо перемѣнить фронтъ, то о нихъ пока ничего не извѣстно. Слѣдуетъ предположить, однако, что вожаки радикаловъ и непримиримыхъ пришли въ этомъ случаѣ въ соображеніе съ одной стороны отсутствіе авторитетнаго кандидата изъ республиканцевъ на постъ президента республики, а съ другой стороны — наличность орлеанистскихъ интригъ и заговоровъ. Перспектива, дѣйствительно, не представлялась для нихъ соблазнительною и потому-то, вѣроятно, они порѣшили предложить Греви компромиссъ.

Торговые сборы въ Россіи.

Въ «Вѣстн. Финанс.» печатается изслѣдованіе о поступленіи торговыхъ сборовъ, которое даетъ нѣсколько интересныхъ выводовъ. Торговые сборы состоятъ изъ гильдейскихъ пошлинъ, свидѣтельствъ и билетовъ промысловыхъ и на мелочной торгъ, свидѣтельствъ приказчичьихъ и, наконецъ, трехпроцентнаго и раскладочнаго сборовъ.

Въ 1875 г. торговые сборы дали 12 мил. руб., а въ 1885 г. они простирались уже до 26 мил., т. е. за десять лѣтъ увеличились на 14 мил., или на 114%. Увеличеніе это составляетъ отчасти результатъ развитія торговли, но главнымъ образомъ, оно произошло вслѣдствіе повышенія гильдейскихъ документовъ въ 1876 и 1881 гг. и введенія въ 1885 г. трехпроцентнаго и раскладочнаго сборовъ. Эти послѣдніе сборы дали въ первомъ году послѣ введенія ихъ около 5 мил. руб. (4,743,000 руб.). Такъ какъ трехпроцентный сборъ, которымъ обложены крупныя акціонерныя и основанныя на круговой порукѣ (общества взаимнаго кредита) предпріятія, далъ казнѣ 2,173,265 руб., то изъ этого видно, что тѣ-же большія предпріятія, дали участникамъ ихъ въ 1885 г. чистаго дохода (дивиденда) 72½ мил. рублей.

Интересно количество торговыхъ сборовъ по родамъ промышленности и торговли, а также по мѣстностямъ. Относя къ сборамъ съ крупной промышленности и торговли 3% сборъ и свидѣтельства первой гильдіи; къ сборамъ со средней промышленности—свидѣтельства второй гильдіи; къ сборамъ съ мелкой промышленности—свидѣтельства и билеты на мелочной торгъ, промысловыя и на торгъ разносный и разносный; наконецъ, выдѣляя въ особую категорію приказчичьи свидѣтельства, получаемъ слѣдующее распредѣленіе торговыхъ сборовъ въ 1885 г.:

Получено съ крупной предпріимчивости 6.033,138 р., или 23,[illegible]%
» » средней » 11.519.780 » » 44,[illegible]%
» » мелкой » 5.872,046 » » 22,[illegible]%
» » приказчиковъ. » 2.549,085 » » 9,[illegible]%

Такимъ образомъ для казны первое мѣсто занимаетъ средняя промышленность; крупная даетъ почти столько-же, какъ и мелкая. Трудно сказать, говоритъ «Кіевл.», таково-ли отношеніе между этими формами промышленности по суммѣ оборотовъ и доходности ихъ для предпринимателей, такъ какъ обложеніе торговыми сборами, за исключеніемъ трехпроцентнаго и раскладочнаго сборовъ, не пропорціонально доходности предпріятій, хотя и находится въ нѣкоторомъ приблизительномъ къ ней отношеніи.

Распредѣленіе торговыхъ сборовъ по областямъ даетъ понятіе о развитіи торговли и промышленности въ различныхъ мѣстностяхъ имперіи. Первое мѣсто занимаютъ двѣ столичныя губерніи, изъ которыхъ на каждую приходится по 3½ мил., а въ совокупности 7 мил. руб. Такое преобладающее положеніе столичныхъ губерній объясняется не только значительнымъ развитіемъ въ обѣихъ столицахъ торговли и промышленности, но также сосредоточеніемъ тамъ кредитныхъ учрежденій, въ томъ числѣ и дѣйствующихъ въ провинціи, и правленій различныхъ обществъ. Въ Петербургѣ находятся не только правленія почти всѣхъ желѣзныхъ дорогъ (за исключеніемъ немногихъ линій, имѣющихъ правленія въ Москвѣ), но также правленія нѣкоторыхъ другихъ крупныхъ провинціальныхъ акціонерныхъ обществъ, какъ, напр., пароходныхъ обществъ.

Послѣ столицъ первое мѣсто занимаетъ Херсонская губ. съ Одессой и Кіевская губ., дающая почти одинаковое количество торговыхъ сборовъ: первая 808½ тыс. руб., вторая—806½ тыс. руб.

Третье мѣсто занимаетъ Варшавская губ., дающая торговыхъ сборовъ 800⅓ тыс. р. За этою послѣднею непосредственно слѣдуютъ губерніи Лифляндская (781 тыс. руб.), Екатеринославская (635 тыс. руб.), Пермская (555 тыс. руб.) и Харьковская (506 тыс. руб.). Пять губерній (Нижегородская, Самарская, Владимірская, Саратовская и Казанская) дали сборовъ отъ 400 до 500 т. руб., десять губерній отъ 300 до 400 тыс. руб., 18 губ. отъ 200 до 300 тыс. руб., 21 губ. отъ 100 до 200 тыс., остальныя менѣе 100 тыс. руб.

Изъ этого перечня нельзя не замѣтить, какое видное мѣсто занимаютъ губерніи юго-западныя и южныя, не смотря на то, что онѣ считаются не промышленными. Три юго-западныя губерніи (Кіевская, Подольская и Волынская) даютъ торговыхъ сборовъ болѣе 1½ мил. руб., т. е. немногимъ менѣе десяти губерній Царства Польскаго, гдѣ собирается милліонъ семьсотъ тысячъ руб. Юго-западныя, малороссійскія и южныя черноморскія губерніи, всего 11 губерній и областей, даютъ въ совокупности около 5 мил., т. е. столько-же, сколько 16 губерній среднихъ промышленныхъ и среднихъ черноземныхъ. Но фискальное значеніе Юго-Западнаго и Южнаго краевъ въ дѣйствительности гораздо важнѣе, нежели можно предположить по приведеннымъ цифрамъ, такъ какъ въ этихъ краяхъ развиты преимущественно производства, обложенныя высокимъ акцизомъ, т. е. свеклосахарное, винокуренное и табачное.

ИНОСТРАННЫЯ ИЗВѢСТІЯ.

Болгарскія дѣла.

Пражскіе «Národni Listy» передаютъ, что существованіе возстанія въ Болгаріи подтверждается извѣстіями изъ Адріанополя. Въ Южной Болгаріи дѣйствительно существуетъ цѣлая партія возстанцевъ, организованная опытнымъ смѣлымъ офицеромъ, служившимъ сперва въ болгарской арміи. Стамбуловскіе агенты, какъ передаетъ названная газета, хотя и напали на слѣдъ инсургентовъ, которые вели дѣятельную агитацію въ народѣ, но не успѣли, однако, захватить ихъ, не смотря на помощь регулярнаго войска.

— Въ частномъ засѣданіи депутатовъ Стамбуловъ произнесъ длинную рѣчь, въ которой совѣтовалъ отказаться отъ намѣренія преслѣдовать судомъ министерство Каравелова; въ противномъ случаѣ Стамбуловъ угрожаетъ поставить кабинетный вопросъ.

— Ходятъ слухи о предстоящемъ зачисленіи принца Александра Баттенбергскаго въ ряды болгарской арміи.

Изъ Парижа отъ 27 ноября телеграфируютъ въ «Гражд.»: Сегодня былъ совѣтъ министровъ. Послѣ засѣданія Рувье увѣдомилъ президента, что кабинетъ ни въ какомъ случаѣ не останется у дѣлъ, если Греви намѣренъ тянуть и оттягивать свою отставку. Тогда, въ отвѣтъ на это катерическое заявленіе, президентъ поручилъ Рувье передать министерству формальное завѣщеніе, что онъ подастъ въ отставку и пришлетъ о ней посланіе въ палаты не позже четверга.

— Въ Версальскомъ дворцѣ приготовленъ по распоряженію правительства, залъ для засѣданія конгресса. Конгрессъ соберется въ пятницу. Увѣряютъ, будто [illegible] будетъ только объяснено, что Греви снимаетъ съ себя отвѣтственность за послѣдствія своей отставки.

— Изъ Ниццы телеграфируютъ отъ 24 ноября въ «Journal des Débats»: «Въ послѣднее время я передавалъ вамъ извѣстіе о нагноеніи, внезапно обнаружившемся въ горловой опухоли кронпринца; вслѣдъ затѣмъ я сообщилъ вамъ объ улучшеніи, обнаружившемся въ состояніи его здоровья. Вотъ объясненіе этихъ, повидимому, противорѣчащихъ другъ другу извѣстій. Истеченіе жидкости, послѣдовавшее за внезапнымъ нагноеніемъ, уменьшило до нѣкоторой степени отекъ частей, смежныхъ съ гортанью, чѣмъ и объясняется видимое улучшеніе въ положеніи болѣзни кронпринца, но, если рѣчь зашла уже о ракѣ, то улучшеніе это—призрачное, и нагноеніе указываетъ въ дѣйствительности лишь только на дальнѣйшее развитіе хода болѣзни. По всему вѣроятію, отекъ возобновится, приступы удушья возвратятся, и больной въ концѣ концовъ умретъ. Никто не обманываетъ себя на счетъ этого исхода, ни самъ кронпринцъ, ни его приближенные. Смерть послѣдуетъ отъ внезапнаго или постепеннаго удушенія. Невозможно опредѣлить, даже приблизительно, сколько еще остается жить принцу. Внезапный приступъ удушья можетъ прервать его жизнь каждую минуту. Но если этого не случится, то болѣзнь, постепенно усиливаясь, позволитъ прожить кронпринцу еще нѣсколько мѣсяцевъ. Именно гортанный ракъ менѣе всѣхъ другихъ видовъ этой болѣзни имѣетъ свойство подтачивать общее состояніе здоровья больнаго и порождать худосочіе, которое ускоритъ ходъ другихъ раковъ. Со времени пріѣзда кронпринца въ Санъ-Ремо, всѣ были поражены контрастомъ между серьезностью болѣзни и сохраненіемъ въ больномъ всѣхъ признаковъ здоровья. Эти подробности сообщены мнѣ лицомъ, близко стоящимъ къ кронпринцу и, какъ кажется, вполнѣ компетентнымъ въ этомъ дѣлѣ».

— Газета «Politik», органъ старо-чеховъ, въ день открытія богемскаго сейма, помѣстила статью, въ которой со своей стороны сожалѣетъ объ отсутствіи нѣмецкихъ депутатовъ, не пожелавшихъ войти въ соглашеніе о примиреніи представителей обѣихъ національностей, но вмѣстѣ съ тѣмъ, удостовѣряетъ, что выступленіе изъ сейма 67 депутатовъ не лишаетъ сеймъ его компетентности. Въ сеймѣ-де осталось еще 237 депутатовъ, количество превышающее двѣ трети общаго числа ихъ, такъ, что онъ въ этомъ составѣ можетъ разрѣшать не только текущія дѣла, но и вопросы конституціонные, напр., объ измѣненіи порядка выборовъ и пр. По словамъ той-же газеты, нѣмецкіе депутаты получатъ уже перваго декабря повѣстки съ приглашеніемъ предоставить законныя причины своего отсутствія изъ сейма. Если-же отъ нихъ не поступитъ удовлетворительнаго отвѣта, ихъ полномочія сочтутся послѣ 15 января прекратившимися и назначены будутъ новые выборы кандидатовъ на мѣсто добровольно выбывшихъ.

— «Times'у» сообщаютъ изъ Калькутты: Новости, полученныя изъ Персіи, подтверждаютъ, что сдача Эюбъ-хана была устроена черезъ Хассана-хана, бывшаго близкимъ приверженцемъ его отца Ширъ-Али. Телеграмма изъ Кветты подтверждаетъ, что его слача очень обезкураживаетъ мятежниковъ, бѣжавшихъ въ Белуджистанъ, которые надѣялись съ успѣхами Эюбъ-хана вернуться домой. Теперь они опять просятъ земли, на которыхъ они могли-бы осѣсть. Въ южномъ и западномъ Афганистанѣ все спокойно. Эмиръ, повидимому, оставилъ мысль о посѣщеніи Кандагара. Сообщалось, что онъ уменьшилъ налоги, но, по послѣднимъ извѣстіямъ, послѣдніе собирались съ особой строгостью. Попытки поднять полки дуранцевъ (Durani) оказались безуспѣшными.

— Берлинскій корреспондентъ «Koeln. Ztg.», полемизируя съ «Kreuz. Ztg.», извратившей смыслъ сдѣланныхъ первою изъ этихъ газетъ разоблаченій, указываетъ на невозможность, по самому характеру всего дѣла, назвать замѣшанныхъ въ немъ лицъ по именамъ и опубликовать поддѣланные документы. Сверхъ того, корреспондентъ обращаетъ вниманіе на то, что подлогъ дипломатическихъ документовъ не имѣетъ никакой связи со стараніями небольшаго придворнаго кружка, выставить внѣшнюю политику князя Бисмарка такою, которую императоръ терпитъ, будто-бы, только противъ своей воли. Эти два разоблаченія касаются фактовъ совершенно различныхъ и не имѣющихъ между собою ничего общаго.

— Газета «Figaro» приводитъ интересную справку: «У Греви было почти 120 министровъ со времени его управленія судьбами республики, т. е. съ 30 января 1879 года. Перемѣнилось 12 кабинетовъ. Министерство Валдингтона длилось 10 мѣсяцевъ. Министерство Фрейсинэ—9 мѣсяцевъ. Министерство Жюля Ферри — 14 мѣсяцевъ. Министерство Гамбетты—два съ половиною мѣсяца. Второе министерство Фрейсинэ—6 мѣсяцевъ. Министерство Дюклера—полгода. Министерство Фаллера—15 дней. Второе министерство Ферри—26 мѣсяцевъ. Министерство Бриссона—9 мѣсяцевъ. Третье министерство Фрейсинэ—11 мѣсяцевъ. Министерство Гобле—5 мѣсяцевъ. Наконецъ, министръ Рувье управлялъ дѣлами въ теченіе пяти съ половиною мѣсяцевъ

— Изъ Флоренціи пишутъ въ «Wiener Allg. Ztg.»: «Сербская королева ежедневно получаетъ отъ своего супруга письма, въ которыхъ онъ умоляетъ ее вернуться къ нему вмѣстѣ съ кронпринцемъ. Король пишетъ, что дворъ опустѣлъ и какъ-бы вымеръ безъ нея, въ королевской-же фамиліи нѣтъ никого, кто бы могъ замѣнить ее въ случаѣ пріемовъ. Королева относится, однако, къ этимъ мольбамъ весьма равнодушно, и недавно сказала: «Это требованіе предъявляется мнѣ двумя годами раньше срока; такъ скоро я не могу рѣшиться на возвращеніе въ Сербію».

— По свѣдѣніямъ изъ Лимерика, тамъ въ послѣдніе дни были безпорядки. Полиція старалась помѣшать демонстраціи на кладбищѣ, въ годовщину казни феніевъ: Аллена, Ларкина, О'Брайна и Джиллата. Толпа разбила окна въ полицейскихъ казарменахъ. Полиція оружіемъ разгоняла улицы. Арестовано много лицъ.

— Изъ Бѣлграда сообщаютъ, что, послѣ торжественнаго молебствія, скупщина избрала совѣтника Милована Спазикъ временнымъ президентомъ и пять радикаловъ и пять либераловъ въ комиссію по провѣркѣ выборовъ

— Румынская парламентская оппозиція обратилась къ народу съ воззваніемъ, въ которомъ рѣзко порицаетъ политику нынѣшняго министерства

— Два французскихъ политикана обсуждаютъ шансы разныхъ кандидатовъ на президентство, въ случаѣ увольненія Греви. Взвѣсивъ за и противъ Бриссона, Ла-Форжа, Флоке, они доходятъ, наконецъ, до Фрейсинэ; «Нѣтъ, восклицаетъ одинъ въ ужасѣ:—вѣдь у него тоже есть дочь»

— Газета «Paris» высчитала, что Греви ежегодно сберегаетъ изъ своего президентскаго жалованья до 966 тыс. франковъ,

новые питомники фруктовыхъ и лѣсныхъ деревьевъ, огородъ, молочное хозяйство, пчельникъ, виноградникъ, станцію для выкормки шелковичнаго червя, пчельникъ, опытное поле и т. д., которые съ одной стороны служили бы источникомъ распространенія рациональныхъ свѣдѣній по полеводству, огородничеству, садоводству, виноделію, хмелеводству, пчеловод., шелководству и т. п., а съ другой фактически распространяли бы улучшенные сорта хлѣбовъ, овощей и деревьевъ, усовершенствованные ульи, улучшенныя земледѣльческія орудія, обеззараженную шелковичную грену и т. п. Школа, наконецъ, должна и можетъ служить источникомъ распространенія ремесленныхъ знаній, новыхъ промысловъ, улучшенныхъ пріемовъ въ существующихъ кустарныхъ производствахъ и болѣе усовершенствованныхъ орудій ремесленнаго труда.

*** «Восточн. Обозр.» занялось изслѣдованіемъ сибирской уголовной статистики, съ цѣлью опредѣлить степень участія ссыльныхъ въ уголовныхъ преступленіяхъ. Газета пришла къ заключенію, что

по числу, ссыльные и бродяги превосходятъ преступностью всѣ другіе сословія и въ томъ числѣ крестьянъ и мѣщанъ. Но надо имѣть въ виду, что многія дѣла ссыльныхъ разбираются административнымъ порядкомъ полицейскими властями. Вотъ гдѣ «chercher la femme» сибирской жизни и разгадка сибирской безнравственности. Понятно, почему вся окраина ждетъ освобожденія отъ величайшаго налога, величайшей тяжести, ложившейся на нее въ видѣ уголовной ссылки и означенной — кровавой цифрой преступности.

Характеристично, какъ замѣчаетъ газета, что въ Сибири

въ послѣднее время преступленіе явилось элегантнымъ и фешенебельнымъ, внесли новые пріемы, и сосланный модный тузъ по «тилибонитъ» и «бензинъ», а «амношируетъ», «заинстируетъ», «кредитуетъ», «практикуетъ», «адвокатствуетъ», etc. Но слѣдствіи же прежнюю сибирскаго суда и отсутствіи тѣхъ гарантій, какія даровались новыми судебными уставами; при отсутствіи нелицепріятной юстиціи и при слѣдствіяхъ, порученныхъ полиціи, всякому преступленію было удобно не только скрываться за спины обывателей, но иногда имѣть кое гдѣ и руку. Въ одномъ городѣ, какъ пишутъ намъ, мы не назовемъ его (можетъ и не одинъ такой найдется), уголовные тузы и сосланные терроные галеты не только явились обворожительными членами въ мѣстномъ обществѣ и участниками увеселеній, музыкальными талантами, друзьями купцовъ, золотопромышленниковъ, но они вошли въ кумовство, дружбу и пріятельство съ частными приставами, всей полицей, устраивая для нея пикники и вечера съ картами и всякой благодатью. Какова же будетъ послѣ этого полиція, и какъ она будетъ преслѣдовать преступленія этихъ шулеровъ, раскинувшихъ свои сѣти въ мѣстномъ обществѣ.

*** Уже не разъ говорилось о полезномъ англійскихъ и американскихъ критиковъ по поводу твореній Шекспира, которыя приписываются, Бэкону автору «Novum Organum».

Поклонники Шекспира не удовольствовались отрицаніемъ этой легенды, говорятъ «Нов. Вр.». Нѣкоторые изъ нихъ считаютъ геніальнаго драматурга авторомъ и сочиненій Бэкона. Но вотъ совершенно неожиданная постановка вопроса на ту же тему. Рейхель напечаталъ въ Штутгартѣ критическій этюдъ подъ заглавіемъ: «Кто написалъ Novum Organum?» Сперва авторъ этюда доказалъ, что «Novum Organum» написанъ не Бэкономъ, а Шекспиромъ. Но это не подтверждалось. Тогда Рейхель открылъ, датами, что «Novum Organum» есть сочиненіе ученика Бэкона, который внезапно заболѣлъ и умеръ, неуспѣвши напечатать его. Бэконъ, котораго безнравственность извѣстна, присвоилъ себѣ рукопись, исправилъ ее и напечаталъ подъ своимъ именемъ!

Такъ то одна нелѣпая гипотеза можетъ повести за собой цѣлый рядъ другихъ курьезныхъ догадокъ.

*** По поводу извѣстнаго читателямъ incidenta съ профессоромъ Вагнеромъ, «Судебная Газета» вспоминала, что въ аналогичномъ случаѣ

гр. Л. Н. Толстой былъ приговоренъ къ сторублевому штрафу. Интересно знать,—замѣчаетъ газета,—по какой именно статьѣ суд. уклекс. и какимъ образомъ съ юридической точки зрѣнія дѣяніе его и г. Вагнера получили различныя квалификаціи?

ДНЕВНИКЪ.

Панихида по погибшимъ на пароходѣ «Веста». Вчера, въ $3^1/_2$ ч. дня, мѣстность около Николаевской церкви, внизу бульвара, представляла необычайное оживленіе: вся церковь и вся паперть вокругъ храма были переполнены народомъ; за невозможностью попасть на паперть, очень много лицъ оставалось на площадкахъ и на ступеняхъ бульварной лѣстницы,—это собралась многочисленная семья русскаго общества пароходства, чтобы помолиться за упокой и отдать послѣдній долгъ 35 лицамъ, погибшимъ ужасною смертью при катастрофѣ. Несчастье сближаетъ людей и дѣлаетъ всѣхъ равными, говоритъ пословица. И это вполнѣ наблюдалось вчера. Разрозненная, состоящая изъ различныхъ элементовъ большая семья р. о. п. и т. соединилась вчера воедино, чтобы выразить скорбь по поводу общаго несчастья: здѣсь находился и директоръ общества Н. Ф. Фанъ-деръ-Флитъ, съ супругой, и агенты общества, и капитаны и ихъ помощники, и матросы съ пароходовъ, и служащіе въ главной конторѣ и агентствахъ, и пароходная прислуга и сторожа. Здѣсь-же были осиротѣлыя дѣти и вдовы, родные и близкіе знакомые 35 лицъ, сдѣлавшихся жертвою роковаго случая. Долго продолжалась панихида, во время которой храмъ оглашался рыданіемъ: это плакали жена капитана Неймана, явившаяся въ церковь съ старшимъ 6-лѣтнимъ сыномъ, плакалъ капитанъ Н. С. Сафоновъ, съ женой и дѣтьми, потерявшіе старшаго сына, плакали вполнѣ осиротѣлые дѣти механика Норова, 15 и 12-лѣтніе гимназисты и др. малолѣтніе. Плакала сестра старшаго механика Юрашко и другіе родственники, плакали и многіе служащіе. Директоръ общества, г. Фанъ-деръ-Флитъ вышелъ изъ церкви крайне разстроеннымъ. Панихида окончилась, и всѣ убитые горемъ родные погибшихъ, стали выходить изъ церкви. Этотъ длинный кортежъ родныхъ и родственниковъ погибшихъ, въ траурномъ одѣяніи представлялъ очень тяжелую картину...

Комиссія пересматривающая теперь въ Петербургѣ тарифъ на перевозку хлѣбныхъ грузовъ, обратилась недавно въ севастопольскую гор. управу съ приглашеніемъ командировать отъ Севастополя двухъ представителей для участія въ занятіяхъ названной комиссіи. Гор. управа немедленно созвала думу, которая, на-дняхъ, въ экстренномъ засѣданіи, избрала для этой надобности М. И. Казн и крупнаго здѣшняго экспортера Н. П. Гринаря, который уже отправился въ Петербургъ. Нужно сказать что севастопольское гор. общ. управленіе не могло отнестись къ предложенію коммиссіи иначе, какъ съ полнымъ сочувствіемъ. Дѣло въ томъ, что правительство предоставило городу пользоваться такъ-называемымъ полукопѣечнымъ сборомъ съ прибывающихъ въ нашъ портъ хлѣбныхъ грузовъ, а такъ какъ количество ихъ находится въ прямой зависимости отъ тарифа, то городъ, слѣдовательно, непосредственно заинтересованъ въ томъ, чтобы тарифъ этотъ былъ по возможности пониженъ. Въ настоящее время зерновые продукты перевозятся на лозо-сев. дорогѣ по двумъ тарифамъ — лѣтнему и зимнему; первый изъ нихъ сравнительно не высокъ, такъ какъ лѣтомъ конкурируютъ съ севастопольской дорогой тѣ линіи, которыя доставляютъ грузы къ азовскимъ портамъ, но зимою, когда Азовское море замерзаетъ, экспортеры, волею неволею, должны грузить хлѣбъ въ портахъ Чернаго моря и, между прочимъ, въ Севастополѣ; вотъ тутъ-то и пригодился, по словамъ «Рус. В.», въ ходъ повышенный, такъ-называемый, «зимній тарифъ». Насколько онъ высокъ, можно судить потому, что когда введеніе его (1-го октября) не совпадаетъ съ замерзаніемъ Азовскаго моря, — какъ въ этомъ году, напримѣръ, экспортеры находятъ болѣе выгоднымъ для себя грузить зерно въ Таганрогѣ, Бердянскѣ, Геническѣ, хотя паровыя суда, вслѣдствіе неустройства тамошнихъ портовъ, останавливаются за 30—50 верстъ отъ берега, и грузъ подвозится къ нимъ на особыхъ плоскодонныхъ ящикахъ. Кромѣ того, судамъ этимъ приходится перегружаться и при проходѣ черезъ Керченскій проливъ. Однако, всѣ издержки, съ которыми сопряжены всѣ эти «перегрузки»,—ничто въ сравненіи съ тѣми «стремленіями», которыя преслѣдуетъ «зимній» тарифъ, практикуемый на лозово-сев. жел. дорогѣ, не говоря уже о всѣхъ затрудненіяхъ и о потерѣ времени, съ которыми сопряжены всѣ эти многократныя погрузки.

Редакторъ «Записокъ общества сельск. хозяйства южной Россіи», г. Неручевъ, вчера заявилъ совѣту общества, что онъ слагаетъ съ себя обязанности редактора этого изданія. Такимъ образомъ, обществу предстоитъ довольно трудная задача,—пріискать новаго редактора своего журнала, который въ настоящемъ своемъ видѣ врядъ-ли удовлетворялъ самаго нетребовательнаго читателя. Какъ мы слышали, совѣтъ общества предполагаетъ перенести редакцію «*Записокъ*», изъ Кишинева въ Одессу, озаботиться своевременнымъ выходомъ каждой книжки «Записокъ», а также—оживить внутреннее содержаніе этого изданія, привлеченіемъ новыхъ сотрудниковъ, новыхъ литературныхъ силъ. Теперь конечно трудно рѣшить кто выйдетъ изъ всѣхъ этихъ «благихъ намѣреній» совѣта общества и можно-ли ихъ осуществить. Привлеченіе новыхъ литературныхъ силъ, спеціалистовъ по сельско-хоз. вопросамъ тѣсно связано съ ихъ наличностью; какъ извѣстно, и столичныя сельско-хоз. періодическія изданія не могутъ похвастаться ихъ многочисленностью. Затѣмъ, — второй вопросъ о вознагражденіи труда, объ оплатѣ произведеній этихъ новопривлеченныхъ сотрудниковъ; даромъ-то немногіе будутъ работать, какъ это доказалъ долголѣтній опытъ. Средства-же на этотъ предметъ у общества сельск. хоз. очень немного. Есть, конечно, одинъ рессурсъ, изъ котораго черпаетъ свои силы для существованія всякое повременное изданіе—это подписная плата. Если-бы только «Записки» общества были дѣйствительно выразителями нуждъ и потребностей земледѣльческаго юга Россіи, то успѣхъ ихъ былъ-бы обезпеченъ, матеріальныя средства нашлись-бы и подписка окупила-бы трудъ и редактора, и его сотрудниковъ. Но, къ сожалѣнію, до сихъ поръ изданіе «Записокъ» являлось выполненіемъ извѣстной формальности, а не удовлетворяемымъ насущной потребности. Несмотря на то, что на всемъ Югѣ нѣтъ ни единаго сельско-хоз. печатнаго органа, у бывшаго редактора «Зап. Сельск. Х. Ю. Р.» г. Гомилевскаго былъ всего на всего *одинъ* «приватный» подписчикъ, у г. Неручева,—*три* подписчика. Ну-съ, а съ такимъ обширнымъ доходомъ отъ подписки — далеко не уѣдешь.

На разсмотрѣніи министерства путей сообщенія находится, между прочимъ, окончательно разработанный проектъ канала между рѣками: Дономъ и Волгою, изслѣдованія по проведенію котораго были закончены еще въ прошломъ году на частныя средства. Длина гидротехническаго сооруженія, соединяющаго названныя рѣки, будетъ достигать 80 верстъ. Сооруженный каналъ пройдетъ по мѣстности, находящейся выше 60 саженъ надъ уровнемъ моря. Слѣдованіе судовъ по каналу будетъ производиться посредствомъ конной бичевника и займетъ время до 70 часовъ. Размѣры судовъ, спускаемыхъ въ каналъ, не должны превышать 30 саж. длины, 6 саж. ширины и 1 саж. выпины. Водоизмѣщеніе этихъ судовъ до 32,000 пуд. Это грандіозное предпріятіе, о которомъ такъ много говорили, какъ о несбыточномъ, на дѣлѣ оказывается исполнимымъ, говоритъ «Гражд.», безъ особенныхъ затрудненій, что доказываетъ произведенное уже бурение почвы, изслѣдованіе уклоновъ и естественныхъ канавъ-балокъ. Съ осуществленіемъ этого проекта, о выгодахъ для всего этого края и его торговли говорить нечего: онѣ будутъ такъ-же велики, какъ и самое предпріятіе. Выполненіе этого грандіознаго дѣла является съ предстоящимъ окончательнымъ переходомъ завѣдыванія городомъ Ростовомъ-на-Дону къ войсковому наказному атаману Войска Донскаго, къ области коего присоединяются Ростовъ-на-Дону съ уѣздомъ и таганрогское градоначальство, одновременно съ этимъ упраздняющееся.

О соглашеніи города съ обществомъ соляныхъ промысловъ. 18 ноября состоялось второе соединенное засѣданіе коммисіи и гор. управы по вопросу о соглашеніи города съ обществомъ куяльницкихъ соляныхъ промысловъ, относительно постройки купаленъ на Куяльницкомъ лиманѣ. Въ этомъ засѣданіи г. Чижевичемъ было предложено принять за норму для соглашенія съ обществомъ арендную плату по 17 т. р. въ годъ, считая такую плату и за тѣ два года 1883 и 1884 гг., за которые общество вовсе отказывается платить арендныя деньги; другіе предлагали назначить 18 т. р.; одинъ-же изъ членовъ затвердилъ, что необходимо будетъ сообразно тому соглашенію, какое состоится между городомъ и обществомъ, сдѣлать и соотвѣтствующія измѣненія въ уставѣ общества, чтобы оградить городъ въ будущемъ отъ непредвидѣнн. случайностей. Слѣдующее засѣданіе состоится при участіи представителей отъ общества соляныхъ промысловъ; представителями отъ общества назначены: управляющій херсон. палатой государ. имуществъ г. Сомовъ (въ качествѣ блюстителя интересовъ казны), предсѣдатель правленія г. Дембровскій, членъ г. Ясиновскій, директоръ завѣдывающій промысломъ г. Матухненко и юрисъ консультъ Маргулисъ.

Раскладка городскаго акциза на гостиницы, рестораны и трактирныя заведенія, вызвавшая многочисленныя нареканія, по предложенію одного изъ депутатовъ, была подвергнута 18 ноября пересмотру, при чемъ коммисія признала возможнымъ уменьшить съ нѣкоторыхъ гостиницъ и ресторановъ, назначенную прежде по раскладкѣ сумму налога въ слѣдующемъ размѣрѣ: съ «Сѣверной» гост. (6000 р.) на 500 р., «Петербургской»—на 500 р. и ресторана при ней —на 300 р., «Европейской»—на 1000 р., гост. «Франціи»—на 1000 р. и ресторанъ при ней—на 200 р. «Парижской»—на 1000 р. (изъ суммы 3000 р.), Саксонской—на 1000 р. (изъ 2000 р.), «Ришельевской» — «на 2000 р. (изъ 4000 р.) «Центральной» — на 500 р. «Швейцарской» — на 500 р., «Крымской»—на 200 р. «Одесской» — на 200 р. сумма акциза съ клуба р. о. п. и т. уменшена съ 1550 р. на 900 р., съ англійскаго клуба—на 500 р., съ буфета новаго театра—на 200 р., съ гостинницы «Грандъ Отель» — на 1000 р. (изъ общей суммы 5 тыс. р.); кромѣ того уменьшены размѣръ сбора и съ другихъ заведеній. Какъ видно депутаты спохватились, что хватили чрезъ край.

Въ виду быстраго распространенія холеры по всему Аппенинскому полуострову и приближенія ея къ сосѣднимъ съ нами австрійскимъ владѣніямъ, предполагая при первыхъ извѣстіяхъ о появленіи холеры въ Австро-Венгріи или Румыніи возобновить на западной границѣ дѣйствія медицинской ревизіи лицъ, прибывающихъ изъ неблагополучныхъ по холерѣ мѣстностей, министерство внутр. дѣлъ признало цѣлесообразнымъ, по словамъ «Нов. Вр.», принять мѣры къ установленію санитарнаго за такими лицами надзора и внутри имперіи. Съ этою цѣлію прибывшіе изъ мѣстностей, объявленныхъ неблагополучными по холерѣ, должны получать отъ состоящихъ на пограничныхъ ревизіонныхъ пунктахъ врачей санитарные листы съ обязательствомъ представлять ихъ при предъявленіи паспорта въ надлежащія полицейскія управленія. О лицахъ, получившихъ сомнительную отмѣтку въ графѣ о состояніи здравія во время прибытія изъ заграницы, будетъ сообщаться по телеграфу начальнику того города или уѣзда, куда такое лицо направляется.

Министерство финансовъ разрѣшило правленію общества взаимнаго поземельнаго кредита, въ видѣ исключенія, отсрочить на этотъ разъ тиражъ 5 проц. металлическихъ листовъ до того времени, пока будутъ окончены работы по новѣркѣ конверсійной операціи, т. е. пока будутъ установлены номера оставшихся въ обращеніи непредъявленныхъ въ конверсію 5 проц. листовъ; тиражъ долженъ быть однако произведенъ во всякомъ случаѣ еще въ текущемъ году, дабы уплата выпадающихъ въ тиражъ листовъ могла начаться не позже обычнаго срока (2 января 1888 года). Что касается самаго тиража то, какъ сообщаютъ «Бир. В.», первоначальный планъ таковаго, напечатанный на обратной сторонѣ каждаго неконвертированнаго листа, будетъ измѣненъ въ томъ смыслѣ, что подлежащее погашенію количество листовъ будетъ опредѣлено соотвѣтственно остающейся еще въ обращеніи суммы 5 проц. листовъ по всѣмъ 13 сериямъ.

Изслѣдованіе хлѣбнаго жука. Одесская энтомологическая коммисія, въ виду нахожденія во многихъ мѣстахъ залежей личинокъ хлѣбнаго жука, предложила представителямъ уѣздныхъ земствъ а также многимъ хозяйствамъ, произвести раскопки на поляхъ и сдѣлать наблюденія надъ личинками хлѣбнаго жука. Вотъ программа этого изслѣдованія, составленная областнымъ энтомологомъ г. Забаринскимъ, для осеннаго и зимняго періода.

1. Въ какой волости и при какомъ селеніи или хуторѣ произведены наблюденія? 2. Сколько и на какой глубинѣ найдено личинокъ? 3. Какая стояла погода во время обслѣдованія? 4. Какова была сырость почвы въ день обслѣдованія т. е. сколько вершковъ (считая съ поверхности) было сухой земли? 5. Въ какомъ слоѣ т. е. въ сухой или сырой землѣ найдено наибольшее личинокъ? 6. Когда (т. е. мѣсяцъ и число) отправлены отвѣты и кѣмъ (подпись).

Не знаемъ, какіе существенные результаты дастъ это изслѣдованіе, но, во всякомъ случаѣ, земствамъ въ высшей степени полезно и необходимо теперь же позаботиться выяснить—какъ велика опасность, грозящая хлѣбамъ отъ вредныхъ насѣкомыхъ.

На благоусмотрѣніе правит. сената поставленъ въ настоящее время, какъ сообщаютъ «Нов.», слѣдующій не безъинтересный вопросъ: въ мѣстечкахъ, изъятыхъ, по введенія въ дѣйствіе Гор. Пол., изъ вѣдѣнія гор. учрежденій, въ которыхъ (мѣстечкахъ), на основаніи Высочайше утвержденнаго, 29 апрѣля 1875 г., мнѣнія госуд. совѣта, мѣщане образуютъ изъ себя самостоятельныя мѣщ. общества и для завѣдыванія поименованными въ этомъ законѣ дѣлами избираютъ мѣщ. старость съ помощниками или мѣщ. управы,—можно-ли такія мѣщ. управленія считать представителями интересовъ всего общества означенныхъ мѣстечекъ, хотя-бы оно состояло но изъ однихъ мѣщанъ, но изъ лицъ и другихъ сословій, или-же они должны считаться представителями интересовъ одного своего мѣщ. сословія, неимогущими защищать интересы всего общества мѣстечка и ходатайствовать о нихъ.

Такса таможенной артели, служившая впродолженіи многихъ лѣтъ предметомъ пререканій между артелью и таможней съ одной стороны и купечествомъ съ другой, послѣ окончательной выработки ея биржевымъ купечествомъ, наконецъ утверждена департаментомъ таможенныхъ сборовъ, согласно съ тѣми измѣненіями и замѣчаніями, которыя были высказаны въ категорической формѣ въ послѣднемъ засѣданіи комитета, въ октябрѣ. Хотя и въ настоящемъ видѣ такса эта оставляетъ желать еще многаго, но покрайней мѣрѣ теперь купечество, какъ можно надѣяться,—будетъ избавлено отъ произвола артели, аппетитъ которой значительно уменьшенъ регламентаціей таможеннаго департамента.

Рѣшеніе суб-коммисіи. По порученію мѣстной администраціи нѣсколько времени тому назадъ, былъ произведенъ техническій осмотръ зданія театра и его побочныхъ помѣщеній, причемъ коммисія признала необходимымъ увеличить число ламповъ въ помѣщеніи между сценой и пожарными резервуарами, а также удлинить каменныя лѣстницы у мостиковъ на сценѣ. На дняхъ суб-коммисія разсмотрѣла это заключеніе, а также мнѣніе гор. технич. надзора и рѣшила оставить освѣщеніе безъ измѣненій, т. к. оно вполнѣ удовлетворяетъ дѣйствительнымъ потребностямъ. Передѣлка лѣстницъ не признана необходимою.

Пожертвованія г. Курса и г. Якунина. Гласный одес. уѣзда, Н. П. Курисъ (Херсонскій губ. предводитель дворянства), пожертвовалъ два микроскопа для земскихъ больницъ одес. уѣзда. Предсѣдатель одес. земской управы, В. В. Якунинъ пожертвовалъ передвижную дезинфекціонную камеру для обеззараживанія помѣщеній, а также вещей инфекціонныхъ больныхъ. Кромѣ того, г. Якунинъ пожертвовалъ для всѣхъ школъ одесскаго уѣзда портреты Е. И. В. Государыни Императрицы и Государя Наслѣдника. Портреты оправлены въ золотыя рамы и выполнены олеографически.

Министръ путей сообщенія вошелъ въ госуд. совѣтъ съ ходатайствомъ объ отпускѣ особаго кредита на продолженіе работъ по устройству мола въ Ялтѣ для защиты отъ волненія пристани для Императорскихъ яхтъ и пассажирскихъ пароходовъ. По составленному техническому проекту молъ будетъ устроенъ шириною $11^1/_2$ саженъ и длиною 70 саженъ. Вся стоимость мола и пристани исчислена, по словамъ «Р. К.», въ 1,051,299 рублей. Вся вышеупомянутая работа должна быть окончена въ первой половинѣ 1889 года.

Совѣщаніе. Вчера, въ одес. таможнѣ между вице-директоромъ департамента таможенныхъ сборовъ г. Забугинымъ и отправителями сахарнаго песку за границу, происходило довольно продолжительное совѣщаніе относительно измѣненій нѣкоторыхъ порядковъ при досмотрѣ сахара въ таможнѣ; отъ отправителей этого груза говорилъ съ вице-директоромъ коммерч. агентъ Магиеръ, также экспортирующій этотъ грузъ. Вчера-же г. директоръ тамъ-же посѣтилъ помощникъ начальника движенія юго-зап. дорогъ г. Скальковскій.

Предложенія объ обмѣнѣ быв. зданія гауптвахты и продажѣ его, сдѣланныя домовладѣльцами Вургафтомъ, фонъ-деръ-Бринкеномъ и еще однимъ извѣстнымъ лицомъ были разсмотрѣны третьяго дня особой коммисіей и всѣ отклонены, какъ невыгодныя. Такимъ образомъ докладъ коммисіи о постройкѣ на мѣстѣ зданія бывшей гауптвахты новаго дома самимъ городомъ, поступитъ на разсмотрѣніе думы, если только не будетъ сдѣлано новыхъ предложеній по этому предмету.

Петиція магазиновладѣльцевъ. Какъ мы уже сообщали, приказчики мѣстныхъ магазиновъ обратились къ г. гор. головѣ съ коллективною петиціей о сокращеніи часовъ торговли въ воскресные и праздничные дни. Въ данное время нѣкоторые магазиновладѣльцы обратились къ г. гор. головѣ съ такой-же петиціей, поддерживая ходатайство приказчиковъ.

Жалобы нотаріальныхъ писцовъ-евреевъ, «Н. Хр. В.» сообщаетъ, какъ слухъ что по поводу жалобъ, поданныхъ нѣкоторыми писцами-евреями, уволенными изъ нотаріальныхъ конторъ, сенатъ потребовалъ объясненіе отъ министерства юстиціи, и жалобы эти въ скоромъ времени имѣютъ быть подвергнуты разсмотрѣнію.

Передвижная выставка «общества передвижныхъ выставокъ» закрывается въ воскресенье, въ 4 часа. Въ послѣдніе дни посѣтителей очень много; публика, видимо, спѣшитъ полюбоваться еще разъ произведеніями симпатичныхъ художниковъ и наполняетъ залы.

Къ дѣятельности Молдаванскаго комитета. Изъ числа семействъ, обращающихся за помощью къ молдаванскому комитету, многія поставлены въ бѣдственное положеніе, вслѣдствіи заболѣванія ихъ кормильцевъ. Въ подобныхъ случаяхъ комитетъ, принимая на свое попеченіе обѣднѣвшую семью, долженъ еще доставить медиц. помощь заболѣвшему главѣ ея. Послѣднее имѣетъ даже прямой разсчетъ для самого комитета: чѣмъ быстрѣе больные выздоравливаютъ, тѣмъ скорѣе комитетъ освобождается отъ прокормленія ихъ семействъ и получаетъ тогда возможность лучше призрѣвать тѣхъ безпомощныхъ людей, которые пользуются постоянной помощью комитета, какъ, напр., калѣки, вдовы, сироты и пр. Къ сожалѣнію средства комитета далеко не достачны! Въ виду этого членъ общ. пом. бѣд., д-ръ Ненно принялъ на себя трудъ, безвозмездно лечить бѣдныхъ комитетскаго раіона и два раза въ недѣлю навѣщать больныхъ на дому; но такъ какъ однимъ медицинскимъ совѣтомъ безъ лекарствъ цѣль не достигается, то д-ръ Ненно предложилъ комитету: спестись съ администраціей еврейской больницы и просить ее о выдачѣ изъ больничной аптеки комитетскимъ больнымъ даровыхъ лекарствъ. Комитетъ съ благодарностью принялъ услуги д-ра Ненно и согласно его предложенію, ходатайствуетъ теперь о выдачѣ больничной аптекой даровыхъ лекарствъ по рецептамъ Ненно. Надо полагать, что администрація евр. больницы отнесется сочувственно къ просьбѣ комитета; точно также можно съ увѣренностью полагать, что найдется еще одинъ или два врача, которые, по примѣру д-ра Ненно, примутъ участіе въ дѣлѣ оказанія даровой медицинской помощи комитетскимъ больнымъ.

Зарытіе ребенка въ сорный ящикъ. Вчера, въ 10 ч. утра, въ домѣ Агалова въ концѣ Полицейской ул. прѣхавшій туда для очистки сорнаго ящика мѣщанинъ Полыкинъ сталъ выбирать соръ и толкнувъ раза два вилами, попалъ во что-то мягкое и вытащилъ крошечный трупъ ребенка. При осмотрѣ трупа женщинами, оказалось, что ребенокъ только что рожденный, совершенно свѣжій; на головкѣ виднѣлись двѣ ранки, причиненныя ударомъ вилъ; другихъ-же знаковъ и слѣдовъ насильственной смерти не замѣчено. Когда стали доискиваться, кто бы могъ подбросить трупъ въ сорный ящикъ, то подозрѣніе пало на служанку домовладѣльцы, крестьянку Степаниду Ящурскую, дѣвушку лѣтъ 20, которая поступила къ ней на службу въ началѣ этого мѣсяца и была въ періодѣ беременности. Ящурская сперва отпиралась, а затѣмъ когда была признанъ экспертъ-повивальная бабка, заявила, что около 3 ч. ночи 19 ноября, она разрѣшилась отъ бремени мертвымъ ребенкомъ и, желая скрыть свой позоръ, зарыла ребенка въ сорный ящикъ; повивальная-же бабка утверждаетъ, что ребенокъ былъ рожденъ живымъ. Трупъ ребенка отправленъ для вскрытія въ анатомическій покой.

Надежды на удешевленіе каменнаго угля. Владѣлецъ извѣстныхъ въ Россіи каменноугольныхъ копей въ донецкомъ бассейнѣ Изовицкій открываетъ въ г. Одессѣ въ большихъ размѣрахъ складъ и продажу своего угля. Въ виду того, что копи г. Изовайскаго самыя обширныя, снабжены хорошо устроенными рельсовымъ путемъ на протяженіи около 100 верстъ, а также того, что владѣлецъ ихъ имѣетъ свою пристань въ Азовскомъ морѣ,—можно разсчитывать, что уголь г. Изовайскаго, заслужившій, между прочимъ, на послѣдней выставкѣ въ г. Одессѣ золотую медаль, будетъ продаваться дешевле другихъ сортовъ угля, а при такой конкурренціи и другіе владѣльцы угольныхъ копей непремѣнно должны будутъ уменьшить цѣны на свой уголь.

Къ водоснабженію Липинскаго переулка. Нѣсколько времени тому назадъ по инициативѣ мѣстной администраціи было произведено химическое изслѣдованіе воды, взятой изъ грунтовыхъ колодцевъ въ Липинскомъ пер., причемъ оказалось, что вода содержитъ въ себѣ массу органическихъ веществъ, жестка и вообще негодна къ употребленію. Результаты анализа были сообщены гор. управѣ, которая признала настоятельно необходимымъ закрыть означенные колодцы въ видахъ охраненія общ. здоровья. Но, такъ какъ съ закрытіемъ колодцевъ жители переулка будутъ лишены воды, то членъ управы г. Безкоборскій вошелъ въ управу съ докладомъ объ устройствѣ водоснабженія въ этой мѣстности. Вопросъ этотъ будетъ внесенъ на разсмотрѣніе гор. думы съ просьбой объ ассигнованіи извѣстной суммы.

Норма расходовъ на содержаніе полотна губерн. дорогъ и находящихся на нихъ сооруженій, въ настоящее время установлена и съ будущаго года будетъ приниматься на практикѣ. Для ремонта полотна дорогъ и для ремонта дорожныхъ сооруженій въ уѣздахъ Александрійскомъ, Елисаветградскомъ, Ананьевскомъ, и Одесскомъ опредѣлена норма расходовъ по 8 рублей на версту съ тѣмъ, чтобы исправленіе дорожныхъ сооруженій въ отдѣльности, по каждому изъ нихъ не свыше 500 руб. относилось на счетъ этой же суммы. Для уѣздовъ же Херсонскаго и Тираспольскаго—по пяти руб. на версту, при тѣхъ же условіяхъ.

Сцена безъ декораціи. Съ самаго возникновенія молдаванскаго театра коммисія по завѣдыванію этимъ театромъ тщетно добивается постановки на сценѣ бытовыхъ пьесъ. Полезнаго. Тормазомъ въ этомъ является отсутствіе всякой декораціи. Пополненіе такого пробѣла взялъ на себя, какъ мы слышали, предсѣдатель театральной коммисіи В. С. Горголи. Пожертвованіемъ извѣстной суммы для закупки декораціи, г. Горголи завершитъ начатое имъ доброе дѣло.

Вино, какъ намъ сообщаютъ, на всемъ южномъ берегу Крыма съ каждымъ днемъ дорожаетъ. Являющіеся туда для закупки винъ коммисіонеры уѣзжаютъ оттуда не закупивъ и половины того количества, которое имъ было необходимо; пошли въ продажу за хорошую цѣну и самые низкіе сорта татарскаго вина. Отсутствіе повсюду запасовъ стараго вина и плохой урожай винограда въ этомъ году сильно возвысили цѣны.

Оферты И. И. Шишкина, полвившіеся въ продажѣ на передвижной выставкѣ «общества передвиж. выставокъ», въ д. Гагарина, были раскуплены очень быстро. Въ настоящее время выставлено нѣсколько новыхъ великолѣпныхъ офортовъ высокоталантливаго художника, отпечатанныхъ на шелку. Такое воспроизведеніе граверы придаетъ ей особенный эфектъ и замѣчательную рельефность.

Еще гибель парохода. По извѣстіямъ изъ Константинополя, ровно двѣ недѣли тому назадъ у Имброса, въ Архипелагѣ погибъ англійскій пароходъ компаніи Белль и К°. «Belloua», шедшій съ пассажирами. Пароходъ этотъ очень старый и дряхленькій, попалъ на камень и разбился, причемъ изъ 300 находившихся на немъ албанцевъ погибло 40 чел.

Къ расширенію еврейскаго кладбища. Еврейское погребальное братство обратилось въ гор. управу съ ходатайствомъ о прирѣзкѣ къ новому кладбищу 10 десят. земли въ виду того, что какъ оказывается, земли для погребенія хватитъ всего лѣтъ на 5. Ходатайство это будетъ внесено на разсмотрѣніе думы.

Рейсы парохода «Медея Д» не прекращаются, какъ у насъ было сообщено. Медея будетъ совершать свои еженедѣльные рейсы между Одессою и Галацкомъ до появленія льда на Дунаѣ. Слѣдовательно до заключенія навигаціи сего года осталось во всякомъ случаѣ еще нѣсколько рейсовъ.

Отправка этапа. 18 ноября съ почтымъ поѣздомъ изъ Одессы отправленъ этапъ въ числѣ 99 чел. между которыми есть четыре нижнихъ чина, осужденныхъ въ каторгу военно-окр. судомъ за вооруженную кражу; послѣдніе высланы въ харьковскую центральную тюрьму.

Рисъ изъ за границы уже давно къ намъ не привозится; для употребленія идетъ кавказскій рисъ, который мало чѣмъ отличается отъ заграничнаго. Въ послѣднее-же время изъ Одессы много отправляется рисовой муки.

Къ дѣятельности въ портѣ. Вчера, въ Практическую гавань прибыло 12 коммерческ. судовъ, 5 дубковъ и приведено на буксирѣ съ грузомъ зерна 6 баржъ; отошло 9 судовъ, 7 дубковъ съ грузомъ; отошло 2 парохода и прибыло тоже 2.

Отъ энтомологической коммисіи на-дняхъ поступитъ въ печать изданіе результатовъ по изслѣдованію вредныхъ насѣкомыхъ въ Херсонской, Бессарабской и Таврической губерніяхъ областнаго энтомолога г. Заборинскаго.

Въ Карантинѣ грузятся русскимъ сахаромъ 4 италіанскіе парохода: «Тиммса», «Фергусонъ», «Джемсъ Каммеронъ» и «Сайликъ» г. Рафаловичемъ для Италіи.

Кавказское вино и спиртъ. Въ прошломъ мѣсяцѣ доставлено изъ Батума кавказскаго вина 54.104 пуда. Спирту же за это время доставлено 720.188°.

Къ экспорту спирта. Вчера, на пароходѣ рус. общ. пар. и тор. „Олегъ" нагружена большая партія нашего спирта для отправки въ Турцію.

Инспекторъ типографій и книжной торговли С. И. Плаксинъ произведенъ въ чинъ коллежскаго совѣтника.

Инфекціонныя заболѣванія. Городъ, врачами констатированы за послѣднюю недѣлю слѣдующіе случаи инфекц. заболѣваній: тифомъ 10 случаевъ, дифтеритомъ.—6, скарлатиной — 7 оспой—1 и крупомъ—1.

Президентъ Новороссійскаго общества естествоиспытателей проситъ гг. членовъ пожаловать въ засѣданіе общества, въ субботу, 21 ноября въ 7 час. вечера. Предметы занятій: 1-хъ сообщеніе Я. И. Лебединскаго, — «о нервной системѣ и боковыхъ органахъ немертинъ» и во 2-хъ) текущія дѣла общества.

Президентъ Императорскаго Общества сельск. хоз. южной Россіи проситъ гг. членовъ Общества пожаловать въ засѣданіе въ четвергъ, 3 декабря, въ 7 час. веч., въ домѣ общества въ Гор. саду для обсужденія проекта объ изданіи «Записокъ Общества», а также для выбора редактора «Записокъ».

Пожертвованіе. Отъ г. Аджагла въ еврейское погребальное братство поступило пожертвованіе 500 р.

Прокуроръ петерб. суд. палаты, г. Волковъ, оставляетъ свой постъ и переводится, по словамъ «Н. Вр.», въ одинъ изъ кассаціонныхъ департаментовъ правит. сената. Его мѣсто, говоритъ, займетъ теперешній предсѣдатель петерб. окр. суда А. М. Кузьминскій.

— Распоряженіемъ старшаго предсѣдателя петербургской судебной палаты уволены безъ прошенія два петербургскихъ нотаріуса, Визлевъ и Рынцинъ, и царскосельскій—Гассель.

— На мѣсто умершаго генерал

ворены къ 100-рублевому штрафу каждый. Но если слѣдуемая по суду штрафная сумма будетъ внесена путемъ добровольной подписки, всѣмъ составомъ каменецкой городской думы, не исключая и участія городскаго головы, то такой исходъ явится вполнѣ естественнымъ плодомъ круговой вины, круговой неосмотрительности, круговой распущенности и круговой отвѣтственности.

СУДЕБНАЯ ХРОНИКА.

Дѣло о крупной кражѣ. Въ окр. судѣ, съ участіемъ присяжныхъ, разсматривалось вчера дѣло о крупной кражѣ, совершенной изъ магазина золотыхъ и серебряныхъ вещей Мальденберга, на Ришельевской ул., въ д. Бродскаго. Обвинялся по этому дѣлу приказчикъ Мальденберга рядовой запаса арміи, Граценштейнъ, и его сотоварищъ, Ойстрахъ, 16 лѣтній мальчикъ. Магазинъ собственно принадлежитъ супругамъ Днѣстровскимъ, которые производятъ торговлю подъ фирмою Мальденберга. Похищено было изъ магазина драгоцѣнныхъ вещей, на сумму до 4000 руб. Кража обнаружена была 11 іюля с. г. Въ магазинѣночевалъ одинъ лишь Граценштейнъ. По его словамъ, рано утромъ онъ отправился купаться и когда возвратился, то обнаружилъ кражу вѣщественъ; злоумышленникъ будто-бы открылъ дверь подобраннымъ ключомъ, а въ самомъ магазинѣ нашли долото, которое служило будто-бы для открытія витринъ. Все это было Граценштейномъ такъ ловко замаскировано, что на первый взглядъ тутъ ничего невѣроятнаго не подозрѣвалось. Когда-же стали разслѣдывать дѣло, то оказалось, что Граценштейнъ никогда не имѣлъ обыкновенія отправляться по утрамъ купаться и взламывать это совершить только въ день кражи; затѣмъ обнаружилось, что у него ночевалъ какой-то мальчикъ; вѣроятнѣе всего, что этому послѣднему были переданы вещи. Первое время онъ не только не хотѣлъ указать мальчика, ночевавшаго у него, но даже отрицалъ и самое нахожденіе его въ магазинѣ въ день кражи. Этимъ, понятно, онъ дали возможность скрыть вещи и когда обнаружили, что, почевавшій былъ хорошій знакомый его, Ойстрахъ, то всѣ розыски къ обнаруженію похищенныхъ цѣнностей ни къ чему не привели. Ойстрахъ былъ розысканъ въ Бердичевѣ и на первыхъ же порахъ далъ такія неправдоподобныя показанія, которыя прямо уличили его въ соучастіи въ кражѣ. Въ такомъ видѣ настоящее дѣло и предстало вчера на судъ присяжныхъ. Изъ объясненій потерпѣвшихъ видно, что когда они явились въ магазинъ, то застали въ витринахъ такой порядокъ, который могъ быть сдѣланъ самымъ лучшимъ приказчикомъ; въ футляровъ выбраны самыя цѣнныя вещи, которыя несомнѣнно зналъ только свой человѣкъ. Кромѣ того, были еще и другія доказательства виновности обоихъ подсудимыхъ. Присяжные признали подсудимыхъ виновными, но заслуживающими снисхожденія, причемъ признали Ойстрача дѣйствовавшимъ безъ полнаго разумѣнія. Судъ приговорилъ Граценштейна къ лишенію правъ и отдачѣ въ арестанскія роты, срокомъ на 2 года, а Острача заключить въ тюрьму на 5 мѣс. съ тѣмъ, чтобы онъ тамъ содержался отдѣльно отъ взрослыхъ арестантовъ. Находившіеся въ судѣ родители осужденныхъ и ихъ сестры подняли плачъ.

Поддѣлка печати. Нѣкій Радогуса обвинялся вчера въ окруж. судѣ, съ участіемъ присяжныхъ, въ поддѣлкѣ печати. Подсудимый жилъ на квартирѣ, владѣлецъ которой заявилъ какъ-то полиціи, что его жилецъ ведетъ себя довольно странно и долженъ быть какимъ-то важнымъ преступникомъ. Когда внезапно явились въ квартиру «важнаго» преступника, то нашли, что онъ занимался поддѣлкой печати парохода «Волга». Спрошенный по этому поводу, подсудимый объяснилъ, что онъ долгое время служилъ на пароходѣ «Волга» и получалъ за свою хорошую службу аттестатъ. Какимъ-то образомъ онъ потерялъ аттестатъ, но т. к. онъ ему нуженъ былъ для дальнѣйшихъ службъ, то онъ рѣшилъ выданный ему аттестатъ переписать, что и сдѣлалъ, но когда явилась необходимость приложить печать, то онъ сталъ поддѣлывать ее. Подсудимый три мѣсяца содержался подъ арестомъ и вчера былъ судомъ освобожденъ на основаніи оправдательнаго вердикта присяжныхъ.

Мѣсть влюбленной. Шлема Фишманъ—молодой парень еврей, а Фекла Степанюкова немного постарше, горбатая, православная. Не смотря на это молодые люди сошлись: Фишманъ игралъ роль страстно влюбленнаго, а Степанюкова умѣла цѣнить эту любовь и хорошо его кормила. Прошло шесть лѣтъ ихъ сожительства, Фишманъ все обѣщалъ, что непремѣнно крестится и женится; но нѣсколько мѣсяцевъ тому назадъ онъ женился на какой-то еврейкѣ. Обманутая Степанюкова привлекла Фишмана къ уголовной отвѣтственности по обвиненію его въ кражѣ съ взломомъ. На судѣ обвиненіе не подтвердилось и Фишманъ вышелъ оправданнымъ. Дѣло поступило въ съѣздъ и вчера было разсмотрѣно. Свидѣтели показали, что обвинительница похвалялась «замрдтать Фишмана въ тюрьму». Степанюкова плачетъ. «За что-же онъ меня обманулъ? онъ жилъ со мною 6 лѣтъ, клялся, что приметъ православіе и женится. Я его кормила, а теперь онъ женился на другой! Развѣ за такой обманъ не наказываютъ?»

— Такъ, вѣдь, ты тоже вышла замужъ за другого—за хлѣбника, возражаетъ ей Фишманъ.

— Я-то съ горя вышла, чтобы показать тебѣ, что и безъ тебя мужа найду. А что мнѣ хлѣбникъ? вотъ его теперь въ солдаты сдали, а я опять одна-одинешенька.

Съѣздъ постановилъ рѣшеніе мироваго судьи утвердить.

Акцизное дѣло. Нѣсколько дней назадъ акцизные надсмотрщики Павловъ, Афанасьевъ и Шикшевскій ѣхали на «конкѣ» по линіи къ М. Фонтану. Съ ними вмѣстѣ сидѣлъ мальчикъ, который, ничего не подозрѣвая, вынулъ изъ кармана пачку необандероленныхъ папиросъ и предложилъ своимъ сосѣдямъ закурить.—Какія у васъ славныя папиросы, похвалили надсмотрщики, гдѣ вы ихъ покупаете?—Это мнѣ папа далъ, отвѣтилъ домой—отвѣчаетъ мальчикъ.—А кто вашъ папа?—Исидоръ Канариндъ почетный гражданинъ.—И далеко живетъ? — На дачѣ Томазини,—сейчасъ вотъ доѣдемъ. Надсмотрщики проводили мальчика до самой квартиры и тамъ составили протоколъ. Управляющій акцизными сборами оштрафовалъ Канариндъ 25 р. и 2 р. акцизныхъ сборовъ. Мир. судья 9 уч., г. Доксъ, силлъ эти 25 р., оставивъ лишь 2 р. штрафа

Оскорбленіе дѣйствіемъ. Поручикъ Апенковъ обвинялся вчера у миров. судьи 15 уч. въ нанесеніи оскорбленія дѣйствіемъ своему кучеру, Ковалю. Обвиняемый доставилъ изъ Кавказа хорошихъ лошадей и приметръ за ними поручикъ Ковалю. По словамъ послѣдняго, лошадямъ давался похорошій кормъ, и когда онъ объ этомъ замѣтилъ Апенкову, то послѣдній сильно избилъ его. Заочнымъ рѣшеніемъ Апенковъ былъ приговоренъ къ 15 дневному аресту. На приговоръ онъ и принесъ отзывъ. Вчера это дѣло вновь разсматривалось. Апенковъ, между прочимъ оправдывался тѣмъ, что онъ могъ побить Коваля, т. к. тотъ у него служилъ. Мировъ судья вновь приговорилъ Апенкова къ 15 дневному аресту.

ИСКУССТВО и ЛИТЕРАТУРА.

Талантливый піанистъ г. *Сапельниковъ* покидаетъ сегодня Одессу. П. И. Чайковскій вызвалъ его въ Москву, чтобы столковаться съ нимъ относительно своихъ заграничныхъ концертовъ, въ которыхъ приметъ участіе и нашъ юный піанистъ. Въ мартѣ по вызову А. Г. Рубинштейна, г. *Сапельниковъ* отправится въ Петербургъ. Такимъ образомъ одесситамъ не удастся услышать его въ завтрашнемъ концертѣ въ Городскомъ театрѣ.

— Завтра въ Русскомъ театрѣ состоится бенефисъ г-жи *Жанны Жазонъ*. Пойдутъ комедіи «Je dîne chez ma mère», «L'etincelle», «Fais ce que dois!», 3-й актъ изъ «Рюи-Блаза» В. Гюго и 5-й актъ изъ «Андріены-Лекуврёръ». Въ спектаклѣ примутъ участіе г-жи *Бурксеръ* и *Катаржи*.

— Намъ передаютъ, что молодой композиторъ Александръ Бернардъ пишетъ оперетку на текстъ г. Г. В. Шкомберга и Л. Добрынскаго. Два дѣйствія уже готовы. Поставлена она будетъ, по всей вѣроятности, въ среднихъ числахъ декабря.

— Въ бенефисѣ заслуженной артистки московскаго Малаго театра Н. М. Медвѣдевой, въ началѣ декабря, пойдетъ новая комедія И. Д. Боборыкина: «Съ бою», съ М. И. Ермоловой въ главной роли. Распредѣленіе остальныхъ ролей будетъ особенно старательное: даже эпизодическія лица третьяго акта поручены лучшимъ силамъ труппы.

— Труппа г. Кропивницкаго прибудетъ въ Петербургъ 19 ноября. Спектакли открываются его 22 ноября, въ театрѣ «Фантазія». Предполагается еженедѣльно пять спектаклей, а въ остающіеся два вечера труппа думаетъ подвизаться на клубныхъ сценахъ. Спектакли продлятся до 6 января, а 8 января прибудетъ, приглашенная г-жею Линскою-Неметти, малороссійская же труппа г. Старицкаго.

— Концерты г-жи Есиповой въ Берлинѣ привлекаютъ многочисленную публику.

— Въ Парижѣ большой успѣхъ имѣла въ театрѣ Porte St. Martin новая драма Сарду Tosca.

— П. Д. Боборыкинъ приступилъ къ работѣ собиранія матеріаловъ для большой исторической пьесы изъ жизни Потемкина, подъ заглавіемъ «У князя Таврды».

РУССКАЯ ПОЧТА.

(*Отъ корреспондентовъ «Одесск. Листка»*).

КИШИНЕВЪ, 17-го ноября, Нѣкоторые гласные кишиневской думы и пообще почитатели таланта и заслугъ К. А. Шкидта рѣшили отпраздновать десятилѣтіе его служенія тихо, скромно и не оффиціально. 19 числа (годовщина избранія), т. е. въ четвергъ, въ опредѣленный часъ соберутся «свои» люди, принесутъ «искренніи» поздравленія и въ заключеніе поднесутъ адресъ и подарки, заключающіеся, между прочимъ, въ разнаго рода снимкахъ. Кромѣ снимковъ скотобоенъ предполагается поднести г. Шмидту еще нѣсколько болѣе или менѣе цѣнныхъ подарковъ.

Рядомъ съ юбилеемъ, занимающимъ умы муниципаловъ, считаемъ не лишнимъ сказать нѣсколько словъ и объ ихъ новѣйшихъ проэктахъ. Въ головахъ самыхъ серьезныхъ представителей города зрѣетъ нѣсколько весьма серьезныхъ мыслей. Такъ, между прочимъ, управа, въ виду приближающихъ выборовъ (говорятъ злые языки), намѣтила уже контуры новыхъ построекъ. Нынѣшнее город. зданіе, вообще никуда не годное, казарменное, грязное и скверное предполагается приспособить подъ помѣщеніе лавокъ и магазиновъ. Управа весьма основательно думаетъ, что изъ помѣщеній гор. банка, публичной библіотеки, полиціи, пожарнаго обоза и гауптвахты можетъ выйти цѣлый рядъ превосходныхъ магазиновъ, которые въ совокупности составятъ нѣчто въ родѣ одес. Пале-Рояля *). По приблизительному разсчету оказывается, что доходъ съ этихъ лавокъ окажется весьма солиднымъ, а послѣдне дастъ право выстроить для помѣщенія муниципалитета и разныхъ присутственныхъ мѣстъ новое, болѣе удобное и красивое зданіе. Постройка такого зданія предполагается на Полицейской площади и должна во всемъ соотвѣтствовать зданію новаго окр. суда. Тутъ-же полагаютъ соорудить театръ, а въ центрѣ города разбить хорошенькій скверъ. Конечно, всѣ эти «мысли», предположенія и проэкты въ устахъ кишиневск. дѣятелей носятъ нѣсколько фантастическій характеръ. Долголѣтняя практика доказала, что они весьма скоро сооружаютъ многочисленные проэкты, но не торопятся приводить ихъ въ исполненіе. Особенно-же характерно то обстоятельство, что ихъ проэкты и планы какъ-то фаталистически постоянно «назрѣваютъ» ко времени выборовъ и потому многіе скептики, весьма сомнительно качая головою, утверждаютъ яко-бы все «дѣло» затѣвается только ради вымазыванія избирателей. «Пусть, дескать, тѣшатся, пусть видятъ, что мы не спимъ и не лѣвымъ сапогомъ сморкаемся...» Намъ кажется, что кишиневскіе скептики слишкомъ

*) Гор. постройки охватываютъ три улицы: Губернскую, Александровскую и Гальбинскую.

уж преувеличиваютъ хитрыя затѣи главныхъ заправилъ. Сила пещей здѣсь не въ пожеланіи сдѣлать городу добро, не въ шарлатанствѣ. Мы не идемъ такъ далеко, мы просто говоримъ, что среди кишин. гор. дѣятелей нѣтъ людей энергичныхъ, нѣтъ иниціаторовъ, нѣтъ, наконецъ, такихъ, которые были-бы способны посвятить себя на службу обществу...

— Да что вамъ поможетъ иниціатива, энергія и извѣстное безкорыстіе, если денегъ нѣтъ, если мы нищи, бѣдны, если насъ подонки заѣдаютъ и т. д. и т. д.

Правда, святая правда, но, господа, откуда-же достаютъ средства американскіе или австралійскіе дѣятели, прокладывающіе жел. дороги, сооружающіе точно по мановенію волшебнаго жезла цѣлые гигантскіе города и проч.?

— Тамъ условія другія!

И это совершенно вѣрно. Для того чтобы создать великолѣпный и вмѣстѣ громадный городъ въ Невадѣ, Утахѣ, Техасѣ, Орегонѣ, Арканзасѣ нужно пройти тысячи верстъ по пустынѣ, нужно воевать съ индѣйцами и дикими звѣрями, нужно перейти сотни рѣкъ и горъ, ну а что прежде всего необходимо для того, чтобы создать второе женское двухклассное училище? Немного, очень немного и тѣмъ менѣе Кишиневскій муниципалитетъ никакъ не рѣшается на подобный подвигъ. Онъ планируетъ Пале-Рояль, биржу и въ тоже время сотни дѣвочекъ не имѣютъ школы! Существующее нынѣ 2-хъ классное женское училище не въ состояніи удовлетворить потребности въ обученіи, а женск. земск. гимназіи существуетъ (по крайней мѣрѣ теперь) не для массы населенія. Г-жа Лебедева ревниво оберегаетъ это заведеніе отъ вторженія «подозрительныхъ» мѣщански-купеческихъ элементовъ, которымъ положительно искуда дѣваться.

— Позвольте, позвольте, — возражаютъ намъ,—не все-же сразу!

— А почему-же и не все? Вѣдь вотъ въ Соединенныхъ Штатахъ, въ дикихъ пустыняхъ созидается именно *все сразу*. Планируется городъ, строятся церковь, школа, биржа и вмѣстѣ основывается газета. Да еще какая газета?! Редакторомъ-издателемъ ея большею частью является мѣстный судья, полицейскій шерифъ (нѣчто въ родѣ полиціймейстера) или мэръ (т. е. то-же, что у насъ гг. Шмидтъ, Маразли). Печатая номеръ газеты ночью, редакторъ-мэръ раздаетъ-судья раннимъ утромъ лично разносить газету своимъ подписчикамъ. Если-же доходы его вообще не слишкомъ-то велики, то онъ имѣетъ съ экземпляромъ своего органа разносить для продажи кушчичики съ молокомъ или другой подходящій продуктъ. Днемъ этотъ почтенный человѣкъ отправляетъ правосудіе или засѣдаетъ въ муниципалитетѣ, составляетъ планъ улучшеній города, устройства новыхъ учебн. заведеній, проведенія дорогъ и т. п.

При такихъ условіяхъ американская пресса стоитъ на высотѣ своего положенія и, вѣроятно, никогда не упражнется до полемическихъ пріемовъ, практикуемыхъ нашими журналистами, никогда не станетъ дѣлать циничныхъ разоблаченій, ежедневно попадающихся въ нашихъ газетахъ, никогда не сводитъ личныхъ счетовъ.

Подобное мнѣніе, имѣющее цѣлью унизить отечественную печать по сравненію съ иностранной дѣлается обыкновенно или людьми недобросовѣстными или круглыми невѣждами, никогда не выходившими за предѣлы своего роднаго болота. Какъ полемизируютъ почтенные американскіе журналисты можно судить по слѣд. образчику: Одна издающаяся въ Техасѣ газета въ заключеніе ожесточенной полемики съ другой конкурирующей съ ней газетой пишетъ такъ:

«Вчера г-жа Х. (жена редактора конкурирующей газеты) показывала свою новую амазонку по улицамъ города. Разумѣется, платье это она добыла въ кредитъ, потому что откуда-же редактору такого сиистка взять денегъ на покупку амазонки. Ѣздитъ г-жа Х. не умѣетъ и скачетъ на сѣдлѣ какъ будто хочетъ размачить твердый бифштексъ. Во всякомъ случаѣ она ѣздитъ лучше, нежели ея мужъ, этотъ старый цимбалъ, который редактируетъ свою скверную газетишку».

Вы скажете, что это крайность, что подобныя вещи рѣдки. Нисколько! Разверните любой № не только провинціальной америк. газеты, но даже изъ числа органовъ крупной прессы и вамъ на каждомъ шагу встрѣтятся подобныя замѣтки.

А вотъ у насъ, въ Бессарабіи, невольнуться нельзя. Уличенный, патентованнаго вора назовите соотвѣтствующимъ именемъ и сейчасъ-же тащутъ въ судъ, къ слѣдователю за диффамацію! Хорошо было-бы, если-бы г. Шмидтъ въ день своего юбилея возвысился до американск. міровоззрѣнія и перестали смотрѣть на представителей печати, какъ на своихъ личныхъ враговъ. Тогда, ей Богу, Кишиневъ многое выиграетъ и мы первые вилетемъ въ юбилейный вѣнокъ Карла Александр. самый свѣжій и красивый лавровый листъ. А теперь... Все можно простить человѣку, но только не эту заскорузлость, не это фанатерство, не эту нетерпимость къ чужимъ мнѣніямъ. Отчего бы этимъ господамъ не усвоить идей В. Гюго, который по поводу печати говорилъ: «Пресса это свѣтъ соціальнаго міра, и во всемъ томъ, что есть свѣтлаго, есть частица Провидѣнія... Я знаю, — продолжаетъ великій писатель, великій человѣкъ и мыслитель,— я знаю, что прессу ненавидятъ; это тѣмъ болѣе важный поводъ любить ее».

— Но, вѣдь, о какой прессѣ Гюго здѣсь говоритъ, развѣ?...

Развѣ, развѣ!... Пресса дѣло рукъ человѣческихъ, а гдѣ есть человѣкъ, тамъ есть все: и злоба, и грязь, и пристрастіе, и великодушіе, и геройство, и гуманность, словомъ, все человѣческое. Простите по этому поводу романъ Вольтера — «Бабукъ» и вы увидите, въ чемъ дѣло. Во всякомъ случаѣ пресса со всѣми своими ужаснѣйшими недостатками, даже такими, какими изобилуетъ любой изъ нашихъ органовъ à la Держиморда, лучше, свѣтлѣе и честнѣе всего окружающаго.

Въ среду, 25 ноября, талантливый скрипачъ П. О. Каховскій при участіи извѣстной пѣвицы Н. А. Кривцовой-Михайловской, А. Е. Дабижи, П. М. Шуйскаго, И. Я. Бонгардта и Н. С. Бачинскаго дастъ концертъ. Г. Каховскій пока еще не пользуется всероссійской славой, его не знаютъ «отъ хладныхъ пенскихъ скалъ и до пламенной Калхиды», но, скажемъ безъ преувеличенія, что всякій, кому удавалось побывать на одномъ изъ концертовъ г. Каховскаго, тотъ безъ сомнѣнія долженъ признать за молодымъ скрипачемъ крупное дарованіе. Концертъ этотъ долженъ быть удачнымъ еще и потому, что г. Каховскій много разъ игралъ въ пользу недостаточныхъ ученниковъ мѣстн. учебныхъ заведеній и снискалъ глубокую благодарность бѣдныхъ родителей. Затѣмъ мы не можемъ не отмѣтить также участія въ концертѣ од. г-жи Кривцовой, пользующейся въ качествѣ пѣвицы почтенной репутаціей.

Великій споръ между «учеными» по поводу филлоксернаго вопроса не безъ остроумія разрѣшенъ на страницахъ московскаго юмористическаго журнала «Будильникъ». Одинъ изъ послѣднихъ № этого изданія имѣетъ громадный спросъ въ Кишиневѣ, благодаря пикантной каррикатурѣ. Въ ней процесъ. Ковалевскій изображенъ въ видѣ гигантскаго слона, на спинѣ котораго помѣщается цѣлая филлоксерная коммисія. На слона-же лазетъ небольшая моська (во фракѣ и очкахъ), представляющая собою проф. петровск. академіи г. Линдемана. Пріемъ, какъ видите, старый, но всегда удачный. Къ каррикатурѣ въ текстѣ журнала имѣется слѣдующее объясненіе:

«Есть два способа стать великимъ въ глазахъ современниковъ: или быть дѣйствительно великимъ, или низвергнуть «великаго».

Стараясь низвергать кумировъ, гг. «низвергатели» сами намѣриваются занять «вакантное мѣсто» и упускаютъ изъ виду могущее невольно навернуться сравненіе съ крыловской мосьской, прославившей себя лазаемъ на слона.

Ученый мужъ г. Линдеманъ недавно произвелъ цѣлую бурю.

Существуетъ въ Бессарабіи филоксерная коммисія, ведущая борьбу съ филоксерой. Предсѣдатель коммисіи — г. Ковалевскій, извѣстный ученый. Его лавры не дали спать г. Линдеману и побудили его выступить въ бессарабск. общественѣ сельск. хозяйст. съ цѣлымъ докладомъ, гдѣ доказываетъ, что вредъ для винограда лежитъ не въ филоксерѣ, а въ филлоксерной коммисіи, а потому и средство надо изыскивать не противъ филлоксеры, а противъ коммисіи: коммисія, молъ, любитъ виноградъ не меньше, чѣмъ филлоксера.

Далѣе г. Линдеманъ принимается за «низверженіе кумировъ и очищеніе вакантнаго мѣста для себя». Онъ говоритъ, что г. Ковалевскій ничего въ энтомологіи не понимаетъ и «великъ» только по недоразумѣнію: не можетъ отличать жука отъ комара, паука отъ мірофда, ночной бабочки отъ порядочной женщины, обыкновеннаго «дровосѣка» отъ дровосѣка по принципу и т. п.

Но такой «моськлинъ пріемъ научнаго спора»,—увы и ахъ!—никого не убѣдилъ: г. Ковалевскій такъ и остался г. Ковалевскимъ, а г. Линдеманъ опять таки, — увы и ахъ! — г. Линдеманомъ».

Спросъ на этотъ № «Будильника» громадный и редакція сдѣлала бы хорошо, прославь, въ Кишиневѣ десятокъ экземпляровъ, ну хотя-бы въ газетную лавку г. Креймера.

ОВИДІОПОЛЬ, 17 ноября. Между нашимъ гор. общ. управленіемъ и лицами, стоящими во главѣ мѣщ. управленія, уже нѣсколько лѣтъ ведутся нескончаемыя распри, въ основаніи которыхъ лежатъ споры изъ-за владѣній землей. Съ легкой руки мѣщ. старосты Попова, въ 1882 г. посылались жалобы на гор. голову Савельева, членовъ управы Радулова и Станченко, а также на членовъ исполнительной коммисіи по разверсткѣ пахатной земли между жителями Овидіополя. На основаніи жалобъ они обвинялись въ томъ что безъ торговъ захватили въ свои руки лучшіе пахатные участки и кромѣ того около 12 участковъ вовсе скрыли и пользуются ими безвозмездно. Указывалось и на другія упущенія при производствѣ торговъ. Все это вызвало командированіе изъ Херсона губ. чиновника для производства разслѣдованія. Слѣдствіе выяснило нѣкоторыя данныя, давшія администраціи поводъ передать дѣло судебной власти. Началось слѣдствіе, тянувшееся годы. Губ. администрація, въ виду сомнительныхъ данныхъ, обличающихъ гор. голову и членовъ управы, а также коммисіи, не рѣшилась этихъ лицъ устранить отъ должности. Кончилось тѣмъ, что жалобы Попова привели его на скамью подсудимыхъ. Попова смѣнилъ Апрѣленко, взявшій себѣ въ подручники писца своего предшественника—Лахтіонова, и они вмѣстѣ начали орудовать въ томъ-же духѣ. Явился приговоръ мѣщанъ, уполномочивавшій Апрѣленко и Марченко раскрыть всѣ яко-бы незаконныя дѣйствія лицъ овидіопольскаго гор. общ. управленія. Тутъ-то пошла писать губернія. И деньги за освѣщеніе города гор. голова и члены управы яко-бы кладутъ въ карманъ, и никакого, молъ, хора въ церкви нѣтъ, и наказанія деревьи по трактамъ не посажены, а между тѣмъ деньги на содержаніе всѣхъ этихъ статей выводятся въ расходъ. Далѣе они указывали, что сѣмяна для посѣвовъ раздавались яко-бы неправильно, что одежда для полицейскихъ чиновъ обошлась дорого, что участокъ земли, упраздненной крѣпости попалъ въ руки «роднаго человѣчка» и т. д., и т. д. Такія жалобы подавались во многія административныя инстанціи и окончились тѣмъ, что губ. администрація вынуждена была устранить отъ должностей въ полномъ составѣ город. управу, не исключая гор. головы и членовъ исполнительной коммисіи. Къ тому-же времени судебный слѣдователь закончилъ слѣдственное производство и дѣло направлено было на заключеніе прокурора одес. суд. палаты. Послѣдній не нашелъ возможнымъ привлечь управу къ суду и высказался за прекращеніе дѣла, съ чѣмъ согласилось и херсонское губ. по гор. дѣламъ присутствіе. Вслѣдствіе этого гор. голова, члены управы и коммисіи были допущены къ ихъ прежнимъ обязанностямъ.

Но жалобщики не унывали. Они снова начали разсылать свои жалобы. Въ виду этого дума вынуждена была отправить депутацію въ Херсонъ съ ходатайствомъ передъ г. губернаторомъ объ огражденіи овидіопольскаго гор. общ. управленія отъ интригъ. Депутація уже отправилась по назначенію. Отправился въ Херсонъ также и нашъ гор. голова *).

Изъ КРЫМА, 17 ноября. Мѣстные старожилы не запомнятъ осени, столь капризной, какая стояла въ этомъ году. Особенно непостоянная погода со второй половины октября; буквально на каждой недѣлѣ бываетъ по нѣсколько перемѣнъ—то простоятъ дни два —три теплыхъ, истинно весеннихъ, потомъ сразу ударитъ холодный дождь, подымется вѣтеръ, а по утрамъ бываютъ и морозцы. Такіе «порывы» отнюдь не радуютъ мѣстныхъ сельскихъ хозяевъ вообще, и садовладѣльцевъ въ особенности: дѣло въ томъ, что въ промежутки тепла, деревья пускаютъ почки, готовыя распуститься, а наступающій внезапно холодъ поражаетъ ихъ; это отзываетъ настолько вредно на садовой растительности, что трудно ожидать хорошихъ результатовъ уже и будущею весною. Такая перспектива тѣмъ болѣе представляется безотрадною для нашихъ садовладѣльцевъ, что урожай фруктъ и этого года долженъ считаться крайне скуднымъ.

Изъ ОДЕССКАГО уѣзда, 19-го ноября. Надцихъ въ сс. Ильинкѣ и Порутино появились дифтеритъ и скарлатина. Земская управа командировала сюда врача и фельдшера.

ТИФЛИСЪ. Въ здѣшней судебной палатѣ слушалось дѣло по обвиненію протоіерея больничной церкви, Лазарева, и жены чиновника Маріи Никольской: перваго въ выдачѣ Никольской ложнаго свидѣтельства о смерти ея мужа и уничтоженіи затѣмъ въ билетѣ запаснаго рядоваго Вороломѣева надписей о смерти первой; женѣ его и о бракосочетаніи его съ Никольскою, и въ возобновленіи первой надписи за подписью священника и діакона другой церкви, а Никольской въ истребованіи ложнаго свидѣтельства и выходѣ замужъ за Вороломѣева при жизни мужа. Окружный судъ, приговоривъ Никольскую къ лишенію правъ и ссылкѣ на житье въ Иркутскую губернію, оправдалъ Лазарева. Палата, утвердивъ приговоръ суда о Никольской, нашла обвиненіе Лазарева въ подлогахъ доказаннымъ и приговорила послѣдняго къ лишенію правъ и ссылкѣ на житье въ Томскую губернію. (*М. В.*).

РЕВЕЛЬ. На англійскомъ пароходѣ «York City», нагруженномъ хлопкомъ (около 6500 кип.), часть хлопка загорѣлась. Корабль не пошелъ въ гавань, стоитъ на ревельскомъ рейдѣ. Спасательныя суда подаютъ помощь, явной опасности для самаго корабля пока нѣтъ. Пауза въ двухъ мѣстахъ прогорѣла. Выбрасываютъ съ предосторожностями горящій кипы хлопка въ море и затѣмъ вытаскиваютъ смоченный хлопокъ на маленькія суда. (*Н. Вр.*).

МОСКВА, 15 ноября. Съѣздъ русскихъ хмѣлеводовъ и пивоваровъ объявленъ закрытымъ. По экспертизѣ, русскій хмѣль оказался не хуже, а нѣкоторые сорта его даже лучше заграничнаго.

НИКОЛАЕВЪ. Скопился капиталъ 2 ранга вас. ин. пѣнинъ. («Юж.»).

*) Результатъ ходатайства депутаціи положенъ былъ вчера въ корреспонденціи изъ Херсона. *Ред.*

КОММЕРЧЕСКІЯ СВѢДѢНІЯ.

ТЕЛЕГРАММЫ.

Петербургъ, 19 ноября. Лондонъ 21.25.

Берлинъ, 19-го ноября. (1 декабря) Курсъ рубли: начальная котировка 178½, заключительная котировка 179.

Нью-Іоркъ, 19 ноября (1 декабря) Пшеница и кукуруза поднялись въ цѣнѣ на ½ ц.

Лондонъ, 19 ноября (1 декабря). Наличной пшеницей безъ жизни, безъ дѣлъ. Грузами спокойно. Гирка 32 ш.—31 ш., оз. 32 ш. 6 п.—31 ш. Кукурузой твердо. Ячменемъ спокойно 16 ш.—16 ш. 3 п.

Одесская биржа, 19 ноября.

Сегодня къ вечеру въ положеніи нашей валюты оказалось нѣкоторое улучшеніе. За Лондонъ прод. требовали 11.28, покупатели цѣнили фунты стерл. по курсу 11.25.

Зерновой рынокъ.

Одесса, 19-го ноября.

Извѣстія изъ за границы по прежнему неблагопріятны для нашей хлѣбной торговли. Сегодня телеграфировали изъ Лондона о томъ, что наличной пшеницей на англійскихъ рынкахъ совершенно спокойно. Дѣлъ почти нѣтъ. Гирка цѣнится въ 31 ш. — 32 ш.; цѣны на озимую колеблятся въ предѣлахъ отъ 31 ш. до 32 ш. 6 п. Ячменемъ тоже тихо. Цѣна ячменю 16 ш. — 16 ш. 3 п. Только кукурузой твердо.

Непастныя погоды, препятствующія подвозамъ, держатъ цѣны на нашихъ рынкахъ на довольно высокой ступени. Подвозы ничтожны. Также не велики подвозы къ провинціальнымъ рынкамъ. На Днѣстрѣ дѣятельность совершенно сократилась. За сборную пшеницу изъ Подольской губерніи платятъ 99½ коп. всѣми расходами Одессы. Кукурузу новаго у-

БАНКИРСКІЙ ДОМЪ О. ХАЙСЪ

Ришельевская, домъ Меля.

Производитъ покупку и продажу процентныхъ бумагъ и вообще всѣ банкирскія дѣла по биржевымъ курсамъ. 1523—5

СУДЕБНЫЙ УКАЗАТЕЛЬ.

Въ одес. суд. палатѣ, по 1 граж. департ. 10-е ноября состоялись слѣд. резолюціи.

По апелляціоннымъ:

1) Голышевой и Крѣпакъ къ Кукушкину, признать за истцами право общей съ отвѣтч. собственн., въ размѣрѣ ¹/₁₀ части, за каждою изъ истицъ, на домъ; въ остальномъ иску отказать; издер. всего производ. возложить въ 1 ч. на отвѣт. и въ 6 ч. на истицъ рѣш. суда, въ чемъ оное съ симъ несогласно отмѣнить. 2) Меера съ Ру предписать суду допросить свидѣтелей. 3) Губиной съ Губинымъ иску отказать, возложивъ изд. всего пропор. на истицу, рѣш. суда отмѣнить. 4) Зеруди съ Граникомъ рѣш. суда отмѣнить. 5) Метелицкаго съ Чайковскимъ рѣш. суда утвердить. 6) Блажковой къ Ковальчукомъ признать за истицею право собств. на недвиж. имущ., оставшееся послѣ смерти отца ея, изъять означенаго имущ. изъ владѣнія отвѣт. и передать во владѣніе истицы возложивъ издерж. производ. на отвѣт., рѣш. суда отмѣнить. 7) Гиндиной съ Даурѣченцовой съ Рыбакцъ рѣш. суда утвердить, издер. апел. производ. возложить на истицу. 8) опекунши Куликовой съ Головко и Мекетюкомъ пропв. настоящ. дѣла пріостановить.

По частнымъ жалобамъ.

9) Зусьманъ: предоставить жалобщицѣ разъяснить въ 2-хъ мѣсячный срокъ родство ея съ Горенштейтеромъ. 10) Шварцмана, 11) Зеленевскаго жал. оставить безъ послѣдствій.

Въ одес. окр. судѣ на 20 ноября назначены слѣдующія гражданскія дѣла:

По искамъ: Мулкисъ Мулки, Кобылевской съ Баровской, Гусевой съ Пѣшехоновой, Скриницкой съ Кордо-Шами. О давн.: Кегулихесъ, Добровольской. О вводѣ; Койтоновичъ, Погорелецкихъ, Васютинскаго, Шнейвоса, Спиро.

Въ одесскомъ коммерческомъ судѣ по вексельному отд. въ засѣданіи 20 ноября 1887 г. назначены къ слушанію дѣла:

1) А. Аптекаря съ В. М. Гольдбергомъ 100 р. 2) И. М. Бериса съ А. Г. Кацомъ 100 р. 3) Д. Л. Вельзерума съ Г. Д. Тарасенко 140 р. 4) А. Б. Д. Рапопорта съ Я. М. Сиротомъ и А. А. Гороховеромъ 200 р. 5) К. А. Зернига съ М. А. Подвысоцкой 50.000 р. 6) А. Ф. Лати съ М. А. Подвысоцкой 26.000 7) Я. Л. Шпильберга съ М. П. Коганомъ 1500 р. 8) М. Л. Друга съ М. М. Софіовымъ 200 р. 9) Л. М. Мроста съ А. Л. и Н. Л. Цвебель 800 руб. 10) Н. Е. Тамаркина съ имущ. умер. Ю. А. И. Цинзальда 200 р. 11) Одес. общ. взаимн. кред. съ Ю. Цейнеромъ 2325 р. 12) А. М. Булгаха съ В. Л. Коллегорскимъ 530 р. 13) М. Г. Камлера съ М. Г. и И. М. Пормерь 338 р. 6 коп. 14) Э. Л. Гольдштейна съ Д. И. Рейзеровымъ и Г. Г. Брейтманомъ 100 р. 15) Ф. К. Лстржемскаго съ Ф. К. Лиономъ 1230 р. 16) С. Ю. Альтдорфера съ І. Б. Гольденбаумомъ 133 р. 32 коп. 17) И. Н. Бланка съ Б. М. и М. Я. И. Кибельманомъ 1000 р.

ТЕАТРЫ И ЗРѢЛИЩА.

Аллиазаръ. Вокально-инструментальные вечера съ участіемъ русскаго московскаго хора пѣвцъ и пѣвцовъ подъ управлен. г. Любскаго. Оркестръ подъ управленіемъ Гаэтано Грація. Начало въ 8 час. вечера.

ОБЪЯВЛЕНІЯ.

РУССКОЕ ОБЩЕСТВО ПАРОХОДСТВА И ТОРГОВЛИ.

Стойдутъ изъ Практической гавани:

20 ноября, въ пятницу, «Аргонавтъ» въ Николаевъ, въ 8 час. утра.

21 ноября, въ субботу «Игорь» кр

ОДЕССА-АККЕРМАНЪ. Съ 20 октября пароходъ «Тургеневъ» ежедневно кромѣ субботъ выходитъ: изъ ОДЕССЫ: по воскресеньямъ, вторникамъ и четвергамъ въ 8½ час. утра, а изъ АККЕРМАНА: по понедѣльникамъ, средамъ и пятницамъ въ 8½ час. утра.

Бендерская городская управа на основаніи опредѣленія думы отъ 8 октября сего 1887 года, доводитъ до всеобщаго свѣдѣнія, что ею назначенъ рѣшительный торгъ, безъ переторжки, на 26 ноября, сего 1887 года, въ 12 часовъ дня, на отдачу въ аренду продажи воды изъ городскаго водопровода, срокомъ на 4 года. Машина со всѣми сооруженіями, какъ равно отпускъ воды относится къ вѣдѣнію управы. Такса на продажу воды слѣдующая: за каждое ведро ½ коп. за 20 ведерную бочку 4 коп., а свыше по ½ коп. съ ведра, за водопой рогатаго скота и лошадей 1 коп., овецъ и козъ ½. Торгъ начнется съ 4500 руб., и набавка на торгахъ допускается только рублями. Желающіе участвовать въ торгахъ должны до 11 час. дня подать заявленія и документы о званіи своемъ равно въ залогъ наличными деньгами или %-ми бумагами 10%, который дополняется еще 5% по окончаніи торговъ; торги будутъ производиться устные и посредствомъ запечатанныхъ объявленій, которыя будутъ принимаемы до начала торговъ. Кондиціи можно разсматривать ежедневно съ 10 часовъ утра до 2 часовъ пополудни, за исключеніемъ праздничныхъ и табельныхъ дней. 24 октября 1887 года. Городской голова В. Власенко. Члены управы: И. Дунинъ Ю. Лопухинъ. А. Гольдштейнъ. Городской секретарь Ив. Яворскій. 6817—6

АУКЦІОНЪ. 20 ноября, въ Пятницу, въ 12 часовъ дня, въ Аукціонной Камерѣ будутъ продаваться съ публичнаго торга по требованію: 1) Одесскаго Градоначальника пріютныя 2 коровы, жеребенокъ, свинья и 3 поросенка; и 2) Полицейскихъ Участковъ г. Одессы разныя вещественныя доказательства. 7177—1

Впредь до распродажи, на Ришельевской ул. въ д. Бродскаго, въ бывшемъ магазинѣ Сегала, будетъ продаваться съ аукціона, различнаго рода мебель, заключающаяся въ гарнитурахъ орѣховаго и чернаго дерева, обитыхъ шерстяв. и шелков. матерій, зеркальныхъ шкапахъ, турецкихъ диванахъ, комодахъ, ломберныхъ и письменныхъ столахъ, въ разной величины зеркалахъ въ орѣховыхъ, черныхъ и золочен. рамахъ, гнутыхъ и рѣзныхъ стульяхъ, буфетахъ и обѣден. столахъ, кроватяхъ, гардеробныхъ шкапахъ и проч. 6959—8

Сбѣжала собака 6-ти мѣсяцевъ, бѣлая съ желтыми пятнами, съ ошейникомъ. Порода—желтопѣйй пойнеръ. Кличка «Малюто». Кто приведетъ ее въ д. Метакса, Дворянская улица, въ кв. доктора Игнатовскаго или укажетъ, гдѣ она находится,—получитъ 10 руб. серебр. 7240—1

Большая свѣтлая меб. комната съ отд. ходомъ, но желанію съ кухней, отдается въ наемъ. Херсонск. ул., д. 29, кв. № 8. 7241-1

Отдаются двѣ комнаты, сухія свѣтлыя съ отдѣльнымъ ходомъ, съ мебелью и безъ мебели, можно и со столомъ. По Княжеской, домъ № 29, квартира № 11. 7242—1

Продается чулочная машина. Видѣть можно отъ 10 до 12 час., на уг. у Б. Арнаутской и Канатной ул., въ д. Хмелера, кв. № 1 (Противъ канатнаго завода). 7207—1

9 сентября сего года УТЕРЯНА накладная за № 2327. Станція Елисаветградъ, по которой недостаетъ 8 мѣстъ пшеницы 48 пуд.; прошу считать оную недѣйствительной. Получатель Менделевичъ. 7227—1

3 комнаты съ кухней (теплыя и сухія) въ наемъ для одной или двухъ особъ безъ дѣтей и собакъ. — Цѣна 20 руб. въ мѣсяцъ. Нижегская ул., д. № 27. 7230—1

Учительница зн. музыку репетируетъ и готовитъ въ гимназіи. Согласна въ отъѣздъ. Екатерининская, д. № 24, кв. № 3, отъ 10—12 или письменно. 7231—1

По случаю выѣзда продается МЕБЕЛЬ Преображенская, д. Корсена, противъ Успенской церкви. Спросить дворника 7236—1

ПО СЛУЧАЮ продается пара лошадей, выѣзженныхъ и въ одиночку. Преображенская улица, д. Тапрова. Спросить кучера Дмитрія. 7235—1

Банкирская Контора **М. КАНЪ.** С. Петербургъ, Невскій 80. ПРОДАЕТЪ 5% билет. внутр. съ выигр. займовъ по двойн. бирж. курсу на НАЛИЧНЫЯ и для облегченія покупателямъ съ разсрочкою платежа посредствомъ залога съ задаткомъ въ 20, 15 и 10 руб. и ежемѣсячною уплатою не менѣе 5 р. изъ дешев. % на самыхъ выгодныхъ снизъ выработанныхъ условіяхъ, отвѣчающихъ всѣмъ требованіямъ публики. % взимаются лишь за 1 мѣсяцъ впередъ съ остающейся суммы ссуды. Со дня внесенія задатка всякій выигрышъ, падающій на билетъ принадлежитъ покупателю. СТРАХУЕТЪ бил. внутр. съ выигр. займ. по 60 к. Всякія свѣдѣнія даются по присылкѣ 7 к. марки. Агенты въ провинціи приглашаются на выгодныхъ условіяхъ. 7177—1

Précepteurs Institutrices ET BONNES D'ENFANTS français, allemands et italiens, peuvent être immediatement places. S'adr.: au bureau de placement de Régamey. Odessa r. Kherson № 58 teleph. № 73. 7200—2

СТОЛЯРНЫЯ ПРИНАДЛЕЖНОСТИ: ФАНЕРЪ РАЗНАЯ ЛАКЪ И ПОЛИТУРА ФАБРИКИ Бр. А. и И. МАМОНТОВЪ на кварты, весьма выгодно. Греческая ул., д. Скулича, гдѣ телефонная станція, Магазинъ Л. И. КОГАНА. 7187—3

Гастрономическая столовая. По умѣренным цѣнамъ. Софіев. ул. д. Дорожинскаго, кв. № 24. 7169—2

Утерянъ дубликатъ накладной № 4172 на отправлен. 4 м. 7 пуд. 10 фун. со ст. Одесса-Товарная на ст. Голта съ издержк. 3 р. 15 к. на имя Фейгина. Отправитель Куниский. 7190—3

Утерянъ дубликатъ накладной, № 5962 на отправлен. 100 мѣшковъ пшеницы со ст. Рахны на ст. Одесса-Застава съ наложеннымъ платежомъ, на имя Маковецкаго. Считать его недѣйствительнымъ. Отправитель Гавранскій. 7222—2

Утерянъ дубликатъ накладной отъ 1.13 Ноября на вагонъ проволоки, отправленной изъ Дамброва анонимнымъ общ. Гута-Банкова Прошу считать недѣйствительнымъ. Получатель Шапиро. 7183—6

УТЕРЯНЪ дубликатъ на 97 м. пшеницы за № 846, со ст. Богдановцы на ст. Одесса-Застава на имя Калихмана; прошу считать недѣйствительнымъ. Получатель КАЛИХМАНЪ. 7225—2

УТЕРЯНЫ дубликаты накладныхъ со ст. Елисаветградъ №№ 4725, 4631, 4724 и 4731 на 4 вагона пшеницы на ст. Одесса-Пересыпь на мое имя и оттуда переотправленнаго въ Одессу-Портъ.— Считать недѣйствительными. 7223—2 Получатель Я. КОГОНЪ.

Утеряно свидѣтельство наложеннаго платежа № 9077 на 39 р. на отправл. муфты и шапки со ст. Кишиневъ на ст. Одесса-Главная съ наложеннымъ платежомъ на имя Фишмана Считать его недѣйствительнымъ. Отправитель 7210—2 МИНСКІЙ.

Утерянъ дубликатъ накладной № 1271 на отправлен. 20 п. яблокъ 66 пуд. 4/XI со ст. Кишиневъ на ст. Одесса-Главная съ наложеннымъ платежомъ 40 р. на имя Эмена. Считать его недѣйствительнымъ. Отправитель Столяръ. 7198—3

Библіотека С. М. Кохно (уг. Коблевской и Дворянской собств. д.) значительно пополнена новыми книгами и журналами 6833—16

Eine deutsche Lehrerin wünscht Unterricht zu ertheilen besonders im Deutschen und zeichnen. Alles Nähere durch Herren Probst Vineman (luth. Pastor). 7086—3

16 ноября с. г. у меня вмѣстѣ съ деньгами **похищена моя имянная печать**; печать эта трехъгранная, на коей вырѣзано на турецкомъ языкѣ слѣдующіе: съ одной стороны «Мехметъ Сукри» съ другой „Мехметъ" и съ третій „Сукри". Означенную печать прошу считать недѣйствительной, или доставить въ Парижскую гостиницу № 38. 7202—2 Мехмедъ Сукри.

ЛЕДЪ натуральной воды Днѣстровской продается мѣшками и помелочи на новомъ базарѣ въ трактирѣ Стойкина. 6708—12

Нужна бонна среднихъ лѣтъ французженка или полька, хорошо знающая франц. яз. Дитя трехъ лѣтъ дѣвочка. Адресъ узнать въ конторѣ «Одесскаго Листка». 7195—2

Студентъ математикъ (еврей), знающій также древн. и новые (нѣм. и фр.) яз. ищетъ уроки за столъ и квартиру въ хорошемъ семействѣ. Адр. письм. Успенская, д. № 107, Х. Волковичу. для студ. 7208—2

ПРОДАЮТСЯ по случаю окончанія хозяйства прекрасное КАМБОЛЬНОЕ ОВЦЕВОДСТВО 2500 матокъ, 2500 ярокъ, 100 коровъ паровая молотилка за свѣдѣніями обращаться: г. Николаевъ, Ивану Акимовичу Баптизанскому. 7197—3

Касса, парижская, несгораемая по случаю продается очень дешево на ул. Екатерининской и Греческ. ул., д. Беслаи № 33 въ табачномъ магазинѣ А. Злотинскаго, возлѣ трактира 7115—4

КЪ ЭКЗАМЕНУ въ кадетскіе корпуса, военныя училища и на вольноопредѣляющихся въ войска приготовляетъ офицеръ за небольшое вознагражденіе. Новая улица, д. Туховскаго, № 22, кв. № , противъ Михайловскаго монастыря. 6790—10

ВЪ КРЫМУ продается имѣніе Ѳеодосійскаго уѣзда, 958 дес. (лѣсъ, пахатн. земля, садъ, орѣшникъ). Домъ со службами въ исправности; воды много. Согласны промѣнять на домъ въ Одессѣ или на имѣніе въ Подольской губ.; подробности письменно по слѣд. адресу: Кишиневъ, Ясская ул., д. № 10, А. В. Мальскому 6972—5

Tenue des livres en partie simple et double dans l'espace d'un mois, d'après la dernière méthode, très facile et compreheusible pour chacun. Succès garanti. Leçons de français, d'anglais, d'allemand et d'italien, théorie et pratique, pour parler courrament une de ces langues dans 5 mois. Prof. Léon. Rue Chérson, maison Léonard 56, log. 8. 7101—5

Очень дешево. Послѣ продаются совершенно новые двѣ Куколе отборныхъ, машины новыхъ системъ. Преображенская, ул., домъ Стрѣхи, №78, спросить въ кв. № 3 тамъ-же новая новая швейная машина Зингера. 7191—2

Піанино недорого продается. Торговая ул., д. Петровой кв. 1. 7072—2

ПРОДАЖА СЪ РАЗСРОЧКОЙ ПЛАТЕЖА золотыхъ, серебряныхъ, бриллiантовыхъ вещей и разныхъ часовъ въ магазинѣ одесскаго купца Г. ФЕЛЬДМАНА, Преображенская, домъ № 54, Жушена, между Еврейской и Троицкой. 7131—11

МАГАЗИНЪ ЛУВРЪ Дерибасовская, уголъ Преображенск., д. городской Постоянно большой разнообразный выборъ **МЕБЕЛИ** лучшихъ мастеровъ, готовыхъ мужскихъ и дѣтскихъ **ПЛАТЬЕВЪ** новѣйшихъ фасоновъ, пошитой прочной работы **БРИЛЛIАНТОВЫХЪ,** золотыхъ и серебряныхъ вещей. Принимаются заказы, исполненіе ихъ скорое и аккуратное. Цѣны умѣренныя: **на наличныя и въ разсрочку.** въ отдѣленіе шитыхъ платьевъ приглашенъ опытный закройщикъ для пріема и исполненія заказовъ. 2803—

Bureau de placement AVEC CAUTIONNEMENT **A. WOLANSKI** Recommande gouvernantes, gouverneurs et bonnes de toute nationalité, et pour services de maison. Odessa. Coin de rues Ekatherine et Deribas, № 27. Maison Mavrocordato. Telephon № 215. 6553—5

Комната въ наемъ за 10 руб. въ мѣсяцъ о двухъ окнахъ на югъ, безъ мебели, для дамы. Торговая ул., д. Жеребцова, № 1, кв. № 2. 7013—5

ПРОДАЕТСЯ Красивый Вороной ЖЕРЕБЕЦЪ Кугушевскаго завода съ аттестатомъ. Дерибасовская, уг. Ришельевской, д. Галли Спросить кучера Никифора 5800—68

МАГАЗИНЪ ЧАСОВЪ Л. РУБИНШТЕЙНА уг. Преображенской и Почтовой ул., д. Прокудина № 42—47. Большой выборъ разныхъ часовъ, золотыхъ, серебряныхъ вещей и издѣлій I. Фраже, продажа СЪ РАЗСРОЧКОЙ ПЛАТЕЖА тамъ-же продаются зеркала, стулья вѣнскія и самовары 5197—37

МАГАЗЫН ДЕ-БЛАНИ ДЕЛА СИБИРЬ Мештеръ де-блани **ШЫ де-ШУБИ, АЛУИ ЮНЪ БУШУЛАНОВЪ** сетиматати каламини пуп ланими амъ мари ассортементъ де-блани шы конфекціонъ де шуби гата, прмыскъ заказуръ де ШУБИ, бырбытештъ шы фемеештъ, дупы моди дила парисъ, Дерибасовская у., каса лун Вагнеръ мынъ ограды магазына ла Одеса. 4768—4

5 Уроки французскаго языка 5 р. въ мѣсяцъ каждый день. На Преображенской ул. уголъ Б.-Арнаутской, домъ Варшавскаго № 67, кварт № 6. Отъ 8 до 12 ч. утр. и отъ 3—7 час. вечера. 7112—4

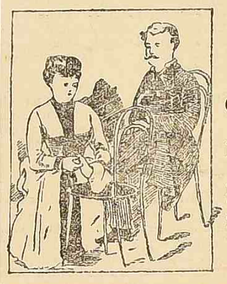

МАРІЯ **БИХЛЕРЪ** оперируетъ безъ острыхъ инструментъ. Пале-Роялъ, № 16, входъ со стороны сада, подъ театра. 5837—25

А. ВИТТЕКЪ (изъ Бреслава) ЖИВОПИСЕЦЪ ВЫВѢСОКЪ И ГЕРБОВЪ перешелъ съ Екатерининской на Ришельевскую ул., въ д. № 7, противъ Бланшарда. Изготовляетъ самыя изящныя и прочныя вывѣски, шаблоны и деревянныя буквы разныхъ фасоновъ и величинъ. 6279—19

Ищетъ мѣсто человѣкъ дворника или же сторожа. Можетъ писать дворницкую книгу. Имѣетъ рекомендаціи и аттестаты. Княжеская ул., д. № 25, кв. № 3. 7019—3

Съ залогомъ 500 р. желаю получить мѣсто въ чайномъ или пищебумажномъ магазинахъ. Адресъ прошу оставить въ конторѣ «Одесскаго Листка» подъ лит. М. Г. 7205—2

БИЛЕТЫ ПЕРВАГО 5% СЪ ВЫИГРЫШНЫМИ ЗАЙМА Контора страхуетъ отъ предстоящаго тиража по 65 к. продаетъ на наличныя деньги, какъ равно съ разсрочкою платежа по вновь введенному конторою способу, а именно ПОСРЕДСТВОМЪ ЗАЛОГА съ задаткомъ 10 р. на билетъ и ежемѣсячными взносами по опредѣленію каждый разъ покупателя, однакожъ не менѣе пяти рублей въ мѣсяцъ. Проценты въ размѣрѣ 7% годовыхъ ½% коммисіи взимаются каждый разъ только за одинъ мѣсяцъ и лишь съ той суммы, которая къ слѣдующему мѣсяцу остается въ долгу за покупателемъ, такъ что билетъ обходится покупателю несравненно дешевле, чѣмъ при покупкѣ на обыкновенно-практикующихся условіяхъ разсрочки. Покупатель, не связывался срокомъ сдѣлки каждый разъ болѣе одного мѣсяца, можетъ во всякое время разсчитаться съ конторою, т. е. покрыть долгъ сполна и получить свой билетъ или поручить конторѣ продать билетъ по курсу, а остатокъ возвратить ему, безъ всякой потери на %, какую потерю обусловливаетъ покупка билета на обыкновенно-практикующихся условіяхъ разсрочки. Выигрышъ, падающій на билетъ, какъ равно % по купону билета принадлежатъ вполнѣ покупателю уже со дня внесенія задатка. 6992—3 БАНКИРСКАЯ КОНТОРА **Ф. А. КЛИМА,** С.-Петербургъ, Невскій. № 21.

Уроки НѢМЕЦКАГО ЯЗЫКА, БУХГАЛТЕРІИ и др. предметовъ даетъ мол. чел. изъ Вѣны, знаетъ и русскій языкъ съ хорошими рек. Базарная, № 21., кв. 3. 7152—3

Къ свѣдѣнію Дамъ: въ новооткрытой модной мастерской на почтовой ул., въ д. Козловской противъ Семинаріи, принимаются заказы дамскихъ и дѣтскихъ костюмовъ, а также кройка и сметка по самымъ умѣрен. цѣнамъ. Съ почтеньемъ Александринъ. 7175—3

Нужна мастерица вышивать ГЛАДЬЮ, по мѣсячно; также требуется бѣлошвейка. Тираспольская улица домъ Перебиносова № 6. кв. № 29. 7171—3

6 УЧИТЕЛЬ ФРАНЦУЗЪ, занимающійся долгое время преподаваніемъ, даетъ теоретико-практич. уроки съ объясненіемъ на рус. яз., по легкой системѣ, у себя и въ домѣ. 6 р. въ мѣс., 3 р. въ недѣлю. Полицейская д. № 13. кв. № 7, противъ Домбарда. 7179—13

ОТДАЮТСЯ 2 хорошо меблированныя комнаты для холостыхъ. Преображенская, д. Агаркова возлѣ городскаго сада, кв. № 8. 7144—5

НА 100 КОМНАТЪ ПРОДАЕТСЯ 5075—7 подержанная мебель лучшихъ нѣмецкихъ фабрикъ годная для гостиницъ, меблирован. комнатъ и частныхъ квартиръ; французскія зеркала различ. величины, столы, диваны, шкафы, орѣховые комоды съ мраморн. досками, буфеты художественной работы и нашцныя СТОЛОВЫЯ РАЗЛИЧНЫХЪ СТИЛЕЙ желѣзн. кровати съ тюфяками патентованными, пианино, самовары, постели, ковры и проч. принадлежности. Сабанѣевъ мостъ, д. Штейнберга, спросить въ конторѣ столярной мастерской; видѣть можно ежедневно до 3 часовъ. Тамъ-же отдается мебель напрокатъ.

СПЕЦИАЛЬНЫЙ СКЛАДЪ ВѢСОВЪ изъ фабрики инженера Катца помѣщается на Успенской ул., въ д. Рахата, № 95. Продажа десятичныхъ, сотенныхъ и американскихъ вѣсовъ и гирь по фабричнымъ цѣнамъ. Фабрика на Институтской ул., д. № 3, противъ института благород. дѣвицъ. Имѣются всегда готовые къ установкѣ СОТЕННЫЕ ВѢСЫ ДЛЯ ВОЗОВЪ Принимаются вѣсы и гири для починки и повѣрки. Столовые вѣсы по фабричнымъ цѣнамъ. 6749—2

БЕЗЪ ЗАДАТКА! ФОТОГРАФЪ В. ДИМО симъ доводитъ до всеобщаго свѣдѣнія, что въ его фотографіи на Екатерининской улицѣ, въ домѣ Бубы, противъ Пале-Рояля, производятся снимки въ форматѣ визитномъ или кабинетномъ безъ задатка. Плата взносится по одобреніи пробной карточки. Заказы исполняются тщательно и аккуратно, причемъ взимается: За 1 дюж. визитныхъ карточекъ 3 р. за 1 дюж. кабинетныхъ карточекъ 6 р. 4357—22

ШКОЛА КРОЙКИ И ШИТЬЯ ДАМСКИХЪ И ДѢТСКИХЪ ПЛАТЬЕВЪ. *Уголъ Спиридоновской и Кузнечной, домъ Россійской. № 66, кв. № 3. Входъ съ Кузнечной ул. второй этажъ.* ПОЛНЫЙ ПРАКТИЧЕСКІЙ КУРСЪ КРОЙКИ, шитья, сметыванія и отдѣлки платьевъ—3 мѣсяца. **МОДЫ И ПЛАТЬЯ.** ЦѢНЫ УМѢРЕННЫЯ. 6163—11

РАМЫ ДЛЯ ПРЕМІИ „НИВЫ" и другихъ журналовъ изъ больш выбора заграничныхъ багетъ новѣйшихъ узоровъ отъ 80 к. до 15 р., готовыя и по заказу. Картины, олеографическія фотографическія карточки европейскихъ знаменитостей, снимки съ картинъ коллекціями разныхъ галлерей и поштучно. Рельефныя (наклеенныя) картины, поздравительныя карточки картинки въ листахъ для вырѣзыванія и склеиванія домиковъ. Альбомы, виды разныхъ городовъ и мѣстностей, книжки съ картинками, стереоскопическіе аппараты съ картинками и пр. Багеты для рамъ отъ 6 к. до 3 р. за аршинъ. Заказъ на обрамленіе всевозможныхъ картинъ изготовляются въ моей спеціальной мастерской по весьма умѣренной цѣнѣ.

КАРТИННЫЙ МАГАЗИНЪ, Красный переулокъ, уголъ Дерибасовской, домъ Роте. 5443—10

!! ВОСТОЧНЫЯ СЛАДОСТИ !! Имѣю честь извѣстить моихъ почтеннѣйшихъ покупателей, что въ кондитерской моей, на Греческой ул. противъ Русскаго театра, для предстоящаго сезона приготовляются, кромѣ восточныхъ сладостей, разные торты, пирожное, варенье, конфекты, перваго сорта 70 к. фунтъ, нуга 65 к. ф., рахатъ-лукумъ первый сортъ съ миндалемъ 25 к. ф., халва собственнаго приготовленія изъ чистаго сахара 30 к. фунтъ. Принимаю разнаго рода заказы по самымъ умѣреннымъ цѣнамъ, какъ городскіе и иногородніе. Продается сырой катаифъ для домашняго приготовленія. 6530—8 Съ почтеніемъ АМБАРЗАКИ.

ВЪ МАГАЗИНѢ ЖЕЛѢЗНЫХЪ ИЗДѢЛІЙ ЭРНЕСТА ГЮАРДА уголъ Екатерининской и Ланжероновской. № 23, въ Одессѣ. Единственный складъ для южной Россіи ЖЕЛѢЗНЫХЪ ПЕЧЕЙ для отопленія привилегированной системы фабр. Р. Гебурта въ Вѣнѣ, особое устройство которыхъ съ герметическимъ затворомъ и регуляторомъ даетъ 50% экономіи въ топливѣ. Просятъ не довѣрять поддѣльнымъ фабрикаціямъ. 6728—8

!ВНИМАНІЮ ПУБЛИКИ! НѢТЪ БОЛѢЕ НЕНАСТНЫХЪ ПОГОДЪ! ВѢЧНЫЙ СОЛНЕЧНЫЙ СВѢТЪ! Во время постѣщенія своего пребыванія заграницей, я неутомимо стремился изучить способъ, помощію котораго можно было-бы поставить фотографію въ независимость отъ ненастныхъ и темныхъ погодъ, для этой цѣли я посѣщалъ лучшія заграничныя фотографическія заведенія, гдѣ послѣ долгихъ трудовъ мнѣ вполнѣ удалось достигнуть своей цѣли, и нынѣ имѣю возможность помощію новѣйшихъ усовершенствованныхъ препаратовъ производить снимки въ самую ненастную погоду въ теченіи 2—3 секундъ. При семъ имѣю честь обратить вниманіе почтеннѣйшей публики, что новый усовершенствованный способъ заслужилъ къ особенному вниманію потому, что вслѣдствіе короткаго времени, требуемаго для снимка, фотографическія изображенія вполнѣ соотвѣтствуютъ оригиналу; кромѣ того, что еще важно, этотъ способъ даетъ возможность особамъ слабымъ, нервнымъ и дѣтямъ, которымъ по старому способу приходилось просиживать по 15—20 секундъ, сниматься безъ всякаго для себя затрудненія. Группы также снимаю быстро, какъ отдѣльныхъ особъ. Надѣюсь, что вновь употребляемый мною способъ обратитъ на себя вниманіе публики, которая удостоитъ меня своимъ посѣщеніемъ. Съ почтеніемъ фотографъ Ш. Лихтенбергъ. *Полицейская улица, домъ Рило, № 33, противъ типографіи Нитче* ПРЕЙСЪ-КУРАНТЪ.

Визитныя карт.	отъ 1 р. 50 к. за дюж.	Промендадъ Promenade portrait	6 р. д.
Кабинетныя	» 3 » — » » »	Будуаръ «Boudoir portrait»	9 » »
Визит. зол. обр.	» 3 » — » » »	Малый Макартъ Petit Mackart	4 » »
Кабин. зол. обр.	» 5 » — » » »	Портъ-монэ «Port Monais»	2 » »

PS. Группы и портреты по договору. 4671—

ОТЪ ЧАЙНАГО МАГАЗИНА М. ГОДЗЕЛИНСКАГО Одесса, Дерибасовская ул., городской домъ, рядомъ съ город. садомъ и буфетомъ минеральныхъ водъ. Имѣю честь извѣстить почтеннѣйшую публику, что съ 20 сего сентября мною открытъ новый **ЧАЙНЫЙ МАГАЗИНЪ на НОВОМЪ БАЗАРѢ** по Торговой улицѣ, домъ Капустина, между Коблевской и Нѣжинской. Всѣ мои магазины снабжены свѣжими I сборными ароматическими чаями новаго урожая сезона 1887 года.

МАГАЗИНЫ ПОМѢЩАЮТСЯ:

ВЪ ОДЕССѢ: 1) Дерибасовская улица, городской домъ рядомъ съ садомъ и буфетомъ минеральныхъ водъ, тамъ же и складъ 2) Нов. базаръ, Торговая ул., д. Капустиной между Коблевской и Нѣжинской. ВЪ КИШИНЕВѢ: Губернская ул., д. Когана, противъ собора.

ВЪ ХАРЬКОВѢ: Московская, домъ Замятина, противъ Сенарнаго переулка. ВЪ РОСТОВѢ на ДОНУ: Московская улица, домъ Афонина. 5810—12

НОВѢЙШІЯ ПРОИЗВЕДЕНІЯ САМАГО ВЫСОКАГО ДОСТОИНСТВА ФАБРИКИ **БРОКАРЪ и К°.** **ДѢТСКОЕ ШОКОЛАДНОЕ МЫЛО** спеціально приготовленное для дѣтей. **ВАЗЕЛИНОВОЕ МЫЛО** для смягченія кожи. **БЕРЕЗОВОЕ МЫЛО** для бани. 6156—6

Честь имѣю довести до свѣдѣнія почтеннѣйшей публики, что КОНТОРА **ГЛАВНАГО АГЕНТСТВА ВАРШАВСКАГО СТРАХОВАГО ОТЪ ОГНЯ ОБЩЕСТВА** перемѣщена изъ д. кн. Гагарина по Ланжероновской ул., въ д. Рафаловича, № 6, уголъ Дерибасовской и Пушкинской улицъ. ГЛАВНЫЙ АГЕНТЪ 7050—3 **К. К. БЛЕЙ.**

Управленіе юго-западныхъ жел. дорогъ симъ объявляетъ, что вслѣдствіе предстоящаго закрытія навигаціи на Дунаѣ, пріемъ грузовъ для перевозки Московско-Дунайскимъ и Варшавско-Дунайскимъ сообщеніемъ съ 25 ноября 1887 года впредь до извѣщенія прекращается. 7238—1

И. Вильгельми [бывш. И. Махъ] Преображенская, д. Папудовой. Фабрика конторскихъ книгъ, учебныхъ тетрадей; пріемъ заказовъ: на печатныя, переплетныя, футлярныя и графильныя работы, а также изготовленіе рамъ для картинъ. Въ магазинѣ имѣются для продажи: конторскія книги, тетради, графильная бумага, портфели, бинокуляры, олеографическія картины, рельефныя картины, сумки и ранцы, настольные бинокуляры, бронзовыя чернильницы, карнизы и проч. **ЦѢНЫ ДЕШЕВЫЯ** 7243—1

УСОВЕРШЕНСТВОВАН. МОЛЬДАКОТЪ ЧАРОДѢЙКА СЪ КОЛЕСОМЪ ДВУХЪ НИТОЧНАЯ ШВЕЙНАЯ МАШИНА 8 РУБЛЕЙ. 50 КОП. Магазинъ швейныхъ машинъ Лео г. Вальтуха, Екатерининская улица, домъ Греческаго училища. 7228—1

Управленіе юго-западныхъ жел. дорогъ симъ объявляетъ, что въ виду освобожденія мѣста въ общественныхъ магазинахъ на станціи Одесса-Застава, оно находитъ возможнымъ съ 1 ноября с. г. понизить плату за храненіе хлѣба, прибывающаго на коммисію одесскому коммерческо у агентству, до прежде взимаемаго размѣра, т. е. до 5 копѣекъ за четвертимѣра въ мѣсяцъ 6763—9

ГОСТИННИЦА РУФА Въ Харьковѣ, на Рыбной улицѣ (уголъ Университетской) №№ отъ 75 к. до 5 р. Всѣ удобства первоклассной гостиницы. Роскошно отдѣланный ресторанъ. Обѣды отъ 60 к. до 2 р. Завтраки 30 к. Ужины 40 коп. 800—27 По сообщеніи адреса высылается безплатно брошюра «Необходимыя свѣдѣнія для пріѣзжающихъ въ Харьковъ.

А. И. ДЕ-СПИЛЛЕРЪ ОДЕССА. *Екатерининская улица, домъ Посохова, № 29, телефонъ № 373* Складъ бумагъ, агентство машинъ, всякаго рода представительства галантерейныхъ товаровъ. Принимаются заказы отъ гг. торговцевъ на щетки зубныя, платяныя, головныя и карточныя, зубо и ногтечистки отъ 56 коп. дюжина. Гребни для волосъ и гребни и булавки шиньонныя. Кисточки для бритья. Портъ-пакеты и портъ-плэды для книгъ и платья. Трубки деревянныя табачныя отъ 50 копѣекъ дюжина. Камни драгоцѣнные настоящіе и поддѣльные. Лампы самопроизводящія газъ, замѣняютъ газовое освѣщеніе. Минеральное масло и сало изъ дистиллятовъ товарищества братьевъ Нобель. Машинное масло, № 1 и № 2 на складѣ. Оконный, печной и дверной приборъ, фабрики Баташева. Ножевой товаръ 11—37

ВЪ МАГАЗИНАХЪ ЯРОСЛАВСКИХЪ ПОЛОТЕНЪ И. М. СОЛОВЬЕВА, *ПРЕОБРАЖЕНСКАЯ улица, противъ собора. РИШЕЛЬЕВСКАЯ улица, домъ Вурнафта. и ВЪ НИКОЛАЕВѢ—Соборная улица.* Постоянно имѣется въ большомъ выборѣ настоящее ярославское и костромское чисто льняное механическаго и ручнаго тканья полотно и столовое бѣлье, посовые платки полотнянные и батистовые, тикъ для матрацовъ, чулочные товары, вязальная бумага, вышивки (бродери), бархатные ковры и дорожки, столовая и мебельная клеенка, бумажные товары фабрики Морозова, готовое мужское бѣлье. Принимаются заказы. 5081—. ТЕЛЕФОНЪ № 580. ПРОДАЖА БЕЗЪ ТОРГУ ПО ПОНИЖЕННЫМЪ ЦѢНАМЪ.

СЪ РАЗРѢШЕНІЯ СПБ. СТОЛИЧНАГО ВРАЧЕБНАГО УПРАВЛЕНІЯ **„ГУДРОНЪ"** 25 МЕДАЛЕЙ 25 МЕДАЛЕЙ „Маисовая французск. папиросная бумага, содержащая ДЕГОТЬ, извѣстной фабрики „ГИГІЕНИЧЕСКИХЪ" папиросн. бумагъ: „Іосифа Барду и Сынъ", продается въ лучшихъ магазинахъ. Депо для всей Россіи у Генри Кохъ, С.-Петербургъ, Малая Садовая, 4. Представитель для Одессы А. М. Цадикъ, Преображенская, домъ, Перкель, № 63 Тамъ-же продается рисовый и пшеничный КРАХМАЛЪ товарищества Я. Вильмсъ и К°., всѣхъ сортовъ ПЕРЛОВЫХЪ КРУПЪ изъ фабрики наслѣдниковъ Е. Д. Вильмсъ, въ Гольбштатѣ. 6741—6

ГЛАВНЫЙ СКЛАДЪ РУССКОЙ МЕТАЛЛИЧЕСКОЙ РТУТИ въ аптекарскомъ складѣ Юліуса Лемме и Ком. Продажа гуртомъ и по мелочи. 6747—7

СРЕДСТВА ПРОВИЗОРА БЕРГЕРА ароматическая эссенція «СОСНОВО-ФЕНОЛЬ» для очищенія воздуха въ жилыхъ помѣщеніяхъ и **ЖЕЛѢЗНЫЯ ПИЛЮЛИ БЕРГЕРА** отъ малокровія и блѣдной немочи, разрѣшенныя медицинскимъ совѣтомъ съ утвержд. г. министра в. д. Продаются: въ Одессѣ, во всѣхъ лучшихъ аптекахъ и аптекарск. магаз.; въ Николаевѣ у Вимуто; въ Кіевѣ у Марциника; въ Елисаветградѣ у Гинзберга и Розенберга; въ Москвѣ у Р. Кезеръ и ком.; въ Петербургѣ и Харьковѣ въ магазинахъ Высочайше утвержд. русскаго общ. торг. аптек. товаровъ. 6415—4

РУССКІЙ ЛЛОЙДЪ ВЫСОЧАЙШЕ УТВЕРЖДЕННОЕ ОБЩЕСТВО ДЛЯ МОРСКАГО, РѢЧНАГО И СУХОПУТНАГО СТРАХОВАНІЯ ПРИНИМАЕТЪ страхованіе всякаго рода грузовъ по Россійской имперіи во всѣ части свѣта и оттуда, а также страхуетъ корпуса желѣзныхъ пароходовъ. 1113— Инспекторъ и главный агентъ для Юга Россіи А. Ф. ГЕММЕРЛЕ. *Контора въ Одессѣ, на углу Екатерининской и Греческой ул., въ д. Калпаки, № 21.*

„С. К. Длуголенцкій и Л. Л. Эмангардъ". *Екатерининская улица, домъ Штерна, № 12.* Честь имѣемъ довести до свѣдѣнія покупателей и заказчиковъ, что по прежнему развозятся соб. фургонами керосинъ высшаго сорта и безопаснаго свойства. Во избѣжаніе недоразумѣній, просимъ требовать письменное удостовѣреніе отъ развозчика. Во вновь открытомъ нами магазинѣ производится исключительная продажа безопасныхъ лампъ системы «Lempreur Bernard» свѣтъ 40, 70 и 100 свѣчей. МЕБЕЛЬ ПАРКЕТЪ, КОЛЕСА, завода «Helena». МИНЕРАЛЬНОЕ МАСЛО для СМАЗКИ МАШИНЪ КОЛЕСНАЯ МАЗЬ и ДЕГОТЬ. Бахмутская каменная соль. Заказы принимаются почтой и по телефону № 336. Для оптовыхъ торговцевъ дѣлается уступка. 6197—10

ПРОТИВЪ КАШЛЯ. ЭКСТРАКТЪ и КОНФЕКТЫ изъ липоваго меду, солода и цѣлебн. травъ, ПРИГОТОВЛЕННЫЕ ВЪ ВАРШАВСКОЙ ФАБРИКѢ ПОДЪ ФИРМОЮ **„ЛЕЛИВА".** Цѣна: бутылка экстракта—75 коп.; пачка конфектъ—15 коп. Главный складъ въ аптекѣ А. ГАЕВСКАГО. *Дерибасовская ул., противъ городскаго сада.* 6226—12

ВАРШАВСКОЕ ОКОННОЕ СТЕКЛО КАЧЕСТВОМЪ НЕ УСТУПАЮЩЕЕ БЕЛЬГІЙСКОМУ **ЦѢНОЮ ОТЪ 50 ДО 60 % ДЕШЕВЛЕ** въ мелкихъ размѣрахъ не дороже и въ два раза толще простого русскаго, постоянно находится въ большомъ выборѣ въ магазинѣ **СТАНИСЛАВА ЯУКШЪ** на Успенской ул., № 95, домъ Я. Рахата. Тамъ-же находятся: цвѣ