№ 305. Четвергъ, 12-го (24-го) ноября 1887 года. Четвергъ, 12-го (24-го) ноября 1887 года. № 305.

ОДЕССКІЙ ЛИСТОКЪ

ГАЗЕТА ПОЛИТИЧЕСКАЯ, ЛИТЕРАТУРНАЯ и КОММЕРЧЕСКАЯ.—ВЫХОДИТЪ ЕЖЕДНЕВНО, НЕ ИСКЛЮЧАЯ и ДНЕЙ ПОСЛѢ ПРАЗДНИКОВЪ.

Русскій Театръ.
ВЪ ЧЕТВЕРГЪ, 12 НОЯБРЯ 1887 ГОДА,
второе представленіе знаменитаго трагика
Ш. І. АДАМЬЯНА,
приглашеннаго на самое короткое время,
съ участіемъ Ѳ. Д. ЛОЛА. Представлено будетъ
„СЕМЬЯ ПРЕСТУПНИКА"
(LA MORTE CIVILE).
Драма въ 5 д., соч. Джіакометти, переводъ съ итальянскаго А. Н. Островскаго.
Участвуюшіе: гг. Адамьянъ, Федоровъ, Михайловъ, Любарскій, г-жи: Лола, Быстрова, Башинская.
НАЧАЛО ВЪ 7½ ЧАС. ВЕЧЕРА.

Разъясненія чайнаго магазина М. Годзелинскаго.

Я въ своемъ предупрежденіи заявилъ, что полвились у другихъ торговцевъ чайницы совершенно одинаковаго рисунка съ моими, и что по заявленію покупателей чай въ нихъ не соотвѣтствуетъ той добротѣ чая какой онѣ получаютъ лично въ моемъ магазинѣ.

Г. Тертусъ въ своемъ вынужденномъ отвѣтѣ на мое выше упомянутое предупрежденіе достаточно выяснилъ, что его чаи въ чайницахъ хуже по достоинству на 25 и 40 к. на фунтъ (объ этомъ я зналъ раньше и предупреждалъ покупателей). Ухудшеніе своего чая мотивируетъ онъ тѣмъ, что чайницы ему стоятъ дорого (въ чемъ я не сомнѣваюсь. При заказѣ отъ двухъ до трехъ тысячъ — дешевизна немыслима). Свое великодушное сознаніе, какъ солиднаго торговца, Г. Тертусъ не можетъ ставить мнѣ въ улику. Во первыхъ, что при заказѣ 20.000 чайницъ, мнѣ чайницы обходятся гораздо дешевле. Во 2-хъ, стоимость чайницы я всецѣло принимаю на свой счетъ, имѣя въ виду конкурренцію и громадный сбросъ на нихъ (чего г. Тертусъ не дѣлаетъ), въ 3-хъ, моя экономія въ расходахъ по торговлѣ позволяетъ пользоваться меньшими процентами, чѣмъ ему. Въ силу всего вышеизложеннаго вторично заявляю, что мои чаи въ чайницахъ и пакетахъ одинаго достоинства, чайницы не имѣютъ вліянія на вѣсъ качество и цѣну. Г. Тертусъ не можетъ допустить, чтобы стоимость чайницы я принялъ на свой счетъ и называетъ это какимъ-то особымъ секретомъ. Что-же касается его заявленія, что чайницы съ такими же рисунками десятки лѣтъ въ ходу, то это невѣрно: рисунки для чайницъ составлены мною лично чуть-ли не въ октябрѣ прошлаго года, что я могу потвердить фактами. О скопированіи моихъ чайницъ съ моимъ этикетомъ гг. Тертусомъ и торгующимъ подъ фирмою Модеста Орлова Гершенкопомъ не можетъ быть и рѣчи, фактъ на лицо. Да будетъ же Г. Тертусу стыдно за скопированіе моихъ чайницъ, какъ предъ покупателями, такъ и предъ самымъ собою что, онъ, впрочемъ, самъ выразилъ въ своемъ отвѣтѣ. 7065—1

ПРИГОТОВЛЯЮ ШУБЫ РАЗНЫХЪ МѢХОВЪ
ВЪ МАГАЗИНѢ СИМОНА КАМЛЕТА
въ Пале-Роялѣ, домъ Страца, также большой выборъ зимнихъ пальто и костюмовъ, шведскія куртки, тюфяки и одѣяла, и модныя матеріи для пріема заказовъ. 7086—1

БИРЖЕВОЙ ЗАЛЪ
ВЪ ВОСКРЕСЕНЬЕ, 15-го НОЯБРЯ 1887 ГОДА, СОСТОИТСЯ
КОНЦЕРТЪ В. Л. САПЕЛЬНИКОВА
(піаниста) съ участіемъ П. П. ПУСТАРНАКОВА (скрипача) и С. С. ГЛАЗЕРА (віолонч.)
НАЧАЛО ВЪ 8 ЧАСОВЪ ВЕЧЕРА.
Билеты по 3 руб., 2 руб. и 1 руб., можно получать въ музыкальномъ магазинѣ А. Цапоти (С. Бальцъ), а въ день концерта при входѣ въ залъ. 6990—2

ЛИКВИДАЦІОННАЯ РАСПРОДАЖА.
ПО СЛУЧАЮ ПРЕКРАЩЕНІЯ ТОРГОВЛИ
МОСКОВСКІЙ МАГАЗИНЪ.
ОТОВАГО МУЖСКАГО ПЛАТЬЯ
Изъ Фабрики М. и І. МАНДЛЬ.
Ришельевская улица, домъ Тальянскаго № 8.
Въ виду того, что мы прекращаемъ нашу розничную торговлю, распродаемъ всѣ находящіеся въ магазинѣ товары, какъ готовыя мужскія платья, такъ равно и разные сорта трико для мужскаго и дамскаго платья. Разница противъ прежнихъ цѣнъ отъ 20% до 30%. Просимъ обратить вниманіе на то, что у насъ никогда не производилась продажа съ уступкой. Также и въ настоящее время на прежнихъ билетахъ будутъ обозначены прежнія цѣны и настоящія, которыя будутъ обозначены синей мѣтой.
Распродажа производится исключительно на наличныя деньги и безъ торгу.
P. S. Также продается все устройство магазина, какъ-то: шкафы, стойки, конторки Прекала. 6004—11

БАКАЛЕЙНЫЙ и ВИННЫЙ МАГАЗИНЪ
6775—4 Л. Е. ВѢТКОВА
угол Преображенской и Полицейской улицъ, въ д. Одесской гостинницы,
снабженъ большимъ выборомъ товаровъ самаго высш. качества.
Заказы гг. иногородныхъ исполняются не медленно.

M-me ГРИНБЕРГЪ
имѣ честь имѣетъ объявить почтеннѣйшей публикѣ, что въ ея магазинѣ имѣется постоянный выборъ
ДАМСКИХЪ и ДѢТСКИХЪ ШЛЯПЪ
Принимается передѣлка дамскихъ шляпъ. Пале-Рояль № 23. 6324—8

ЦЕНТРАЛЬНАЯ
ГОМЕОПАТИЧЕСКАЯ АПТЕКА
ВЪ ОДЕССѢ
Угол Пушкинской и Дерибасовской ул., д. Переца.
открыла свои дѣйствія. Полный прейсъ-курантъ и катал. книгамъ, находящіеся теперь въ печати, по желанію, будутъ высылаться безвозмездно. Адресъ: центральная гомеопатическая аптека въ Одессѣ. 6657—6

ПРЕДУПРЕЖДЕНІЕ.
За послѣднее время моя предохранительная фабрич. марка
„№ 4711",
которая находится на каждомъ кускѣ моихъ славящихся и любимыхъ туалетныхъ мылахъ подражается незначительными мыловарами чрезъ сходные нумера, какъ 4111, 47111, а также и въ упаковкѣ, чтобы обольщать публику, вслѣдствіе чего я прошу при покупкѣ всегда ТОЧНО обращать вниманіе на мою извѣстную предохранительную марку
„№ 4711 КЕЛЬНЪ".
Съ преданностію Ферд. Мюльгенсъ, Колокольная улица, № 4711.
КЕЛЬНЪ НА РЕИНѢ.
6982—2

!!!СЮРПРИЗЪ ДЛЯ ДАМЪ!!!
съ 8 сего ноября, только на 15 дней въ МОДНОМЪ магазинѣ г. Сахарова на углу Почтовой и Екатерининской ул., въ домѣ Китовера, назначена
ДЕШЕВАЯ ПРОДАЖА
дамскихъ и дѣтскихъ шляпъ. Цѣны на каждой шляпѣ намѣчены безъ торгу. Имѣются также въ большомъ выборѣ котиковыя и барашковыя шапки и муфты. Надѣюсь, что гг. покупатели поспѣшатъ пріобрѣсти самыя модныя шляпы за весьма дешевую цѣну. Прошу обратить вниманіе на фирму Chapeaux des dames. Г. САХАРОВЪ. 6943—3

ТОРГОВЫЙ ДОМЪ ТАБАЧНОЙ ФАБРИКИ
Е. К. БАБАДАГЛЫ и бр. ЭТИКОВЫХЪ.
Первая фабрика относительно спеціальнаго приготовленія высшихъ сортовъ турецкаго табаку и папиросъ
ОДЕССА, по Ришельевской: 1) фабрика д. № 65, 2) Главный магазинъ—д. № 10.
Кромѣ того склады и продажа въ С.-Петербургѣ, Москвѣ, Варшавѣ Кіевѣ и другихъ городахъ. 6252—5

Въ одесской городской управѣ
26 ноября 1888 года, въ 12 ч. дня, будутъ произведены устные и посредствомъ запечатанныхъ объявленій, торги, безъ переторжки, на отдачу въ аренду зданія ресторана въ городскомъ саду (казенномъ), срокомъ на три года, а именно: съ 1 января 1888 г. по 1-е января 1891 года. Запечатанныя объявленія будутъ приниматься въ день торга, до 12 ч. Кондиціи—въ торгово-хозяйственномъ отдѣленіи управы. 7060—1

НЕ ДОРОГО
продается пара бриллiантовыхъ
СЕРЕГЪ
салютери о 22¼ каратахъ, заплачено за нихъ 3500 руб., а продаются за 2700 р. Видѣть можно въ аукціонной камерѣ. 7063—1

ДОКТОРЪ
М. Б. БЕРНШТЕИНЪ
принимаетъ по внутреннимъ и женскимъ болѣзнямъ отъ 11—2 час., а по понедѣльникамъ и пятницамъ безплатно. Угол Нѣжинской и Дворянской, домъ Маркарино, кварт. № 11. 7066—1

Д-ръ КРУКОВСКІЙ
Принимаетъ по мочеполовымъ, венерическимъ и накожнымъ болѣз. съ 8—8½ ч. ут., 10—1 ч. дня и 4—7 ч. в. Преображенская, д. Сокальскихъ, противъ полиціи. 3021=1

Въ книжномъ магазинѣ Распопова, поступилъ въ продажу романъ Эдуарда Кадоли «Лучшій Міръ», переводъ Б. Маркишеса Цѣна 1 руб. 8510—1

Вышла изъ печати книга профессора
Bernheim'a
«О гипнотическомъ внушеніи и примѣненіи его къ леченію болѣзней».
Переводъ съ франц. д-ра Е. Б. Перельцвейга. Часть 1. Цѣна 1 р. Прод. во всѣхъ книжн. магазинахъ г. Одессы и у д-ра Перельцвейга. Базарная ул., № 34. 7056—1

НА ВЫПЛАТЪ
МЕБЕЛЬ ОЧЕНЬ ДЕШЕВО. Ст. 4-я ул.

Д-ръ Федермейеръ
переѣхалъ по Пушкинскую ул., д. № 50 между Успенс. и Базарн. Пріемъ по внутреннимъ, мочеполовымъ и женскимъ болѣзн. съ 8—11 ч. ут. и съ 4—5 ч. веч. — Бѣдныхъ безплатно. 5613—8

Д-ръ Ю. А. ЮЕЛЬСОНЪ
СПЕЦІАЛЬНОЕ ЛЕЧЕНІЕ ЗАКОЖНЫХЪ, ВЕНЕРИЧ. и МОЧЕПОЛОВЫХЪ болѣзней. Пріемъ отъ 10 до 12 и отъ 4 до 7, Пушкинская уголъ Троицкой, д. Маркарино. (647—1

Въ нотномъ магазинѣ и нотопечатнѣ
А. Бернарди
на Греческой ул., д. Родоканаки, № 47, только-что вышли изъ печати и поступили въ продажу нижеслѣдующія ДЕШЕВЫЯ НОТЫ: «Впечатлѣнія любви», вальсъ. «Первый поцѣлуй», вальсъ, 4-е изданіе. «Первая любовь», вальсъ. «Вечерница», полька. «Дама сердца», полька. «Дамскій капризъ», вальсъ. «Только для тебя», вальсъ.
Принимаются заказы на напечатаніе нотъ по весьма дешевымъ цѣнамъ. 6573—9

Докторъ Л. М. ХЕЙФЕЦЪ
быв. ординаторъ харьк. хирургич. клиники принимаетъ по хирургическимъ и зубнымъ болѣзнямъ. Вставленіе и пломбированіе зубовъ. Пріемъ отъ 9—6 ч. Почтовая ул. д. Богаревской, бывш. Залужнаго, № 27. 5691—40

ЛЕЧЕБНИЦА
ДЛЯ ПРИХОДЯЩИХЪ БОЛЬНЫХЪ
Плата за совѣтъ 30 коп.
Уг. Екатерининской и Базарной, д. Шведнера, рядомъ съ аптекой Гиршфельда.
ЧАСЫ ПРІЕМА:
Отъ 8 до 9 ч. д-ръ Я. Зильбербергъ по хирургич. и глазн. бол.
— 8½—9½ ч. г-жа Симоновичъ-Шоръ по женск. бол. и дѣт.
— 11½—12½ » Д. Пергаментъ по накожнымъ и сифилитич. бол.
— 12—1 » Штейнфинкель по внутр. и дѣтскимъ болѣзн.
— 1½—2½ » М. Симоновичъ по внутр. нервн. бол. и электротерап.
— 2—3 » Л. Гольдъ по накожнымъ и сифилитич. бол.
— 2½—3½ » С. Шоръ по хирургич. и внутр. бол.
— 3½—4½ » И. Гешелинъ по ушнымъ, носов. и горлов. бол.
— 3½—4½ » И. Чацкинъ по внутр. б. (по вторн. и пятницамъ 4162—24

Докторъ М. А. ГУРОВИЧЪ
дѣтскія и внутреннія
болѣзни. Ямская ул., домъ Гросулъ-Толстаго № 53 (противъ Кирхи). Принимаетъ отъ 10 до 12 ч. дня и отъ 4 до 6 ч. веч. Осмотръ кормилицъ и оспопрививаніе въ тѣ же часы. 6369—8

СПРАВОЧНОЕ БЮРО
А. Я. ВОЛЯНСКАГО
РЕКОМЕНДУЕТЪ
гувернантокъ, гувернеровъ,
бонъ и домашнюю прислугу, заслуживающую на рекомендацію. *Контора указываетъ продающіяся* имѣнія, дома, квартиры и деньги подъ закладныя. *Лицо, уплатившее конторѣ одинъ рубль, пользуется трехмѣсячнымъ правомъ перемѣнять прислугу. Одесса, уголъ Дерибасовской и Екатерининской ул., домъ Маваро-Кордато, № 27. —Телефонъ № 215.* 3969—38

Д-ръ Е. Б. ПЕРЕЛЬЦВЕЙГЪ
принимаетъ по внутреннимъ и нервнымъ болѣзнямъ отъ 9 до 12 ч. утра. Уголъ Базарной и Ремесленной, д. Деметцъ, № 34. 5271—18

Докторъ С. Г. КЛЕЙНЪ.
принимаетъ больныхъ по горловымъ, ушнымъ носовымъ и внутреннимъ болѣзн. отъ 1—3 и отъ 5—6 час. веч. Уг. Ямской и Преображенской ул., д. Ковлера, № 106. 6654=10

СПЕЦІАЛЬНОЕ ЛЕЧЕНІЕ
венерическихъ, мочеполовыхъ и накожныхъ болѣзней д-ра С. А. ГУРОВИЧА.
Пріемъ отъ 11—2 час. дня и отъ 5—7 ч. веч. Уголъ Почтовой и Александровскаго проспекта и Елисаветской, № 34, кв. № 2. 5332—50

ПРОДАЮТСЯ: мебель, бронзовыя вещи и посуда. Отъ 1 до 3 ч. Торговая, д. Мейера, кв. 2. 7054—1.

Д-ръ Г. Л. ШКОЛЬНИКЪ
Пріемъ больныхъ съ 8—11 час. ут. и съ 2—5 час. дня. Базарная ул., д. Гартенштейна, (между Ришельевской и Пушкинской. 5069—41

ВЪ КИШИНЕВѢ
ПРОДАЕТСЯ
ВИНОГРАДНЫЙ САДЪ.
Объ условіяхъ узнать на Подольской улицѣ, въ домѣ № 47, квартиры № 1. 6500—24

Лечебница русскихъ врачей
Гулевая ул., д. № 3, рядомъ съ Маріинск. гимназ
Плата за совѣтъ 30 коп. Часы пріема:
Д-ръ А. Н. Ригана дѣтск. и внутреннимъ бол. . . . . 8½—10
» Д. А. Трояно по жен. и внутреннимъ бол. . . . . 9—10½ ч.
» А. А. Цѣновскій по сифилит. и мочепол. и накожн. бол. 9—10½ »
» В. Н. Бѣлоцкій по хирург. и накожнымъ бол. . . . 10½—12 »
» И. И. Хрусталева по женск. и дѣтск. бол. . . . . 10½—12 »
» Д. Д. Мочульскій по горл., уш. носов. и хирургич. бол. 12—1½ »
» Н. И. Воскресенскій по внутрен. и нерв. (леченіе электр.) 1—2½ »
» Н. В. Трушенниковъ по дѣтскимъ и внутреннимъ. . . 1½—3 »
Консиліумы изъ трехъ врачей по вторникамъ и пятницамъ отъ 1 до 2 час.
6818—67

ВЪ НОВОМЪ ТЕАТРѢ
(на углу Еврейской и Преображенской ул.) Въ среду, 18 ноября, состоится любительскій спектакль въ пользу общества взаимнаго непомещественнаго акушерокъ г. Одессы Пойдетъ 3 актная комедія-шутка Разсохина «ТЕПЛЫЕ РЕБЯТА», а по окончан. спект.
СЕМЕЙНЫЙ ВЕЧЕРЪ
Билеты заблаговременно можно получать въ книжныхъ магазинахъ гг. Распопова, Суворина, Розова и у предсѣдательницы общества Ф. Ганелиной, Коблевская ул., № 36, кв. № 11. 6066—2

ТЕЛЕГРАФНЫЯ ИЗВѢСТІЯ

(Отъ корресп. «Одес. Листка»).

11 (23) ноября.

ВѢНА. Здѣшніе политическіе кружки поражены полученнымъ изъ Берлина извѣстіемъ, будто уже найденъ и одобренъ планъ разрѣшенія болгарскаго вопроса, по крайней мѣрѣ, въ главныхъ его основаніяхъ. Оффиціозная печать, восхваляя успѣхи графа Кальноки, предостерегаетъ публику не увлекаться чрезмѣрнымъ оптимизмомъ. Миръ далеко не такъ обезпеченъ, какъ это можетъ казаться. Если на Балканскомъ полуостровѣ вспыхнетъ возстаніе, то оно можетъ повести къ вмѣшательству великихъ державъ. Вслѣдствіе этого опасность европейскихъ замѣшательствъ далеко еще не миновала.

(Отъ Сѣверн. Телегр. Агентства).

11 (23) ноября.

ПЕТЕРБУРГЪ. «Гражданинъ» передаетъ, что вчера утвержденъ проектъ новыхъ почтовыхъ правилъ о пересылкѣ посылокъ съ наложными платежами. Такимъ образомъ представится возможность даже изъ деревни выписывать изъ Петербурга товаръ чрезъ почту.

Въ государственный совѣтъ внесенъ проектъ нормальнаго устава о крестьянскихъ поземельныхъ товариществахъ, покупающихъ земли при содѣйствіи крестьянскаго поземельнаго банка.

«Новости» сообщаютъ о внесеніи въ государственный совѣтъ проекта относительно образованія изъ пограничной стражи отдѣльнаго корпуса, подобнаго корпусу жандармовъ, и увеличенія ея на двѣ бригады.

ПАРИЖЪ. Всѣ политическіе дѣятели, къ которымъ обращается Греви, сходятся во мнѣніи, что отставка его необходима. Неизбѣжность президентскаго кризиса теперь признается всѣми.

КОНСТАНТИНОПОЛЬ. Султанъ призналъ нужнымъ не принимать никакого рѣшенія по болгарскому и египетскому вопросамъ впредь до полученія донесенія отъ турецкаго посла въ Берлинѣ о свиданіи Государя Императора съ Императоромъ Вильгельмомъ. Не подлежитъ сомнѣнію, что на свиданіи этомъ даны были вполнѣ миролюбивыя увѣренія. Ходятъ различные слухи о томъ, будто Австрія совѣтовала султану признать принца Фердинанда болгарскимъ княземъ. Прибавляютъ тоже, что и Англія относится къ этому благопріятно. Слухи эти не имѣютъ, впрочемъ, достовѣрнаго характера.

СОФІЯ. На совѣщаніи большинства членовъ болгарскаго народнаго собранія рѣшено внести въ собраніе предложеніе о начатіи преслѣдованія Каравелова, Цанкова и Никифорова.

„ОДЕССКІЙ ЛИСТОКЪ"
ПОДПИСНАЯ ЦѢНА ГАЗЕТЫ НА 1887 Г.

Въ Одессѣ:		На городѣ:	
На годъ	10 р. — к.	На годъ	12 р. — к.
» полг.	6 » — »	» полг.	7 » — »
» 3 мѣс.	3 » 50 »	» 3 мѣс.	3 » 75 »
» 1 мѣс.	1 » 20 »	» 1 мѣс.	1 » 30 »

Въ розничной продажѣ 5 к. №
Контора газеты въ ОДЕССѢ, на углу Дерибасовской и Ришельевской д. Ралли.

ДѢЙСТВІЯ ПРАВИТЕЛЬСТВА.

Высочайшій приказъ
ПО ВОЕННОМУ ВѢДОМСТВУ.
2 ноября.

Назначаются: по пѣхотѣ: числящіеся по армейской пѣхотѣ: сѣвскій уѣздный воинскій начальникъ, полковникъ *Богачевичъ*—командиромъ 52 резервнаго пѣхотнаго батальона (кадроваго); ольгопольскій уѣздный воинскій начальникъ, полковникъ *Баронъ Моренгеймъ*—новградъ-волынскимъ уѣзднымъ воинскимъ начальникомъ; лукьяновскій уѣздный воинскій начальникъ, полковникъ *Гейнрихсенъ*—ольгопольскимъ уѣзднымъ воинскимъ начальникомъ—оба—съ оставленіемъ по армейской пѣхотѣ, командиръ 51 пѣхотнаго литовскаго полка, полковникъ *Дертицкій*—командиромъ 85-го пѣхотнаго выборгскаго Его Королевскаго Высочества Принца Вильгельма Прусскаго полка.

Зачислены: по кавалеріи: крымскаго дивизіона поручикъ *Лихачевъ*—въ запасъ армейской кавалеріи.

Умершій исключается изъ списковъ: 59-го пѣхотнаго люблинскаго полка подполковникъ *Румянцевъ*.

Измѣненіе общаго таможенкаго тарифа.

На основаніи телеграммы г. управляющаго министерствомъ финансовъ, послѣдовавшей по Высочайшему повелѣнію, ниже слѣдующія измѣненія общаго таможеннаго тарифа по европейской торговлѣ, принимаются къ немедленному исполненію съ сего числа. О чемъ одесская таможня объявляетъ торгующему при ней купечеству, а чиновникамъ ея къ исполненію. 10 ноября 1887 года.

Измѣненія статей 22, 24 (п. 1) 35, 50 (п. 3) 66, 72 (п. 3) 75 (прим.), 91, 92 (п. 3) 151, 180 (п. 1) 192, 214, 215, 220, 222 (п. 1), 227 (п. 1—2 и прим. 4) и 234 (примѣч. къ п. 1) общаго таможеннаго тарифа по европейской торговлѣ.

22 ст. Растенія живыя и сухія всякія:

1) Сѣно во всякомъ видѣ и солома неочищенная безплодная.

2) Части растеній и сѣмена, особо непоименов. съ пуда брут. 10 к.

3) Растенія живыя, цвѣты и листья, свѣжіе или засушенные, (некрашеные и крашен.) луковицы и корешья цвѣточные, каменные орѣхи, солома очищенная или крашенная для соломенныхъ издѣлій, растенія и части растеній, употребляемыя въ медицинѣ съ пуда брут. 50 к.

NB. Примѣчаніе къ сей (22) статьѣ остается безъ измѣненій.

24 ст. Волокнистыя растительныя вещества въ сыромъ видѣ:

1) Хлопчатая бумага сырецъ:

а) привозимая моремъ съ пуда 1 р.

б) привозимыя сухопутьемъ съ пуда 1 р 15 к.

35 ст. Сельскохозяйств. машины и орудія, безъ паровыхъ двигателей, особо непоименованныя и модели оныхъ съ пуда 70 к.

NB. Примѣчаніе къ сей (35) статьѣ остается безъ измѣненій.

50 ст. Фрукты и ягоды кромѣ сухихъ и овощи, заготовленныя въ прокъ.

3) Апельсины, лимоны и померанцы свѣжія съ пуда бр. 70 к.

66 ст. Сельди соленыя и копченыя, треска и всякая другая рыба сушеная и вяленая съ пуда бр. 27 к.

NB. Примѣч. къ ст. 65 и 66 остается безъ измѣненій.

72 ст. Пряности:

3) Гвоздика, гвоздичныя головки, корица, перецъ, имбирь, бадьянъ и всякія другія пряности особо непоименованныя съ пуда 3 р.

75 ст. Примѣчаніе: съ кихтинскихъ чаевъ привозимыхъ чрезъ Кяхту. Товаръ со стороны китайской границы и по рѣкѣ Амуру пошлина взимается: а) съ байковыхъ черныхъ, цвѣточныхъ и желтыхъ въ размѣрѣ 13 р. золот. съ пуда; б) съ кирпичныхъ—въ размѣрѣ — 2 руб. 50 к. золотомъ съ пуда, и в) съ плиточныхъ чаевъ, снабженныхъ консульскими свидѣтельствами о русскомъ ихъ приготовленіи и марками русскихъ фабрикантовъ на каждомъ плиткѣ въ размѣрѣ 6 р. зол. съ пуда.

91 ст. Бумажная вата какъ кардованная, такъ и въ проклеенныхъ листахъ съ пуда 2 р.

92 ст. Бумажная пряжа:

3) Пряжа крученая:

а) Нитки швейныя и вязальныя для мелочной продажи съ пуда брут. 6 р.

б) Пряжа сученая въ 2 нитки и болѣе съ пуда брут. 7 р.

151 Составныя (патентованныя) лекарства въ готовомъ видѣ, привозу по особымъ спискамъ дозволенныя бр. 20 к.

NB. Примѣчаніе къ сей (151) ст. остается безъ измѣненій.

180 ст. Столярная и токарная работа:

1) Изъ простаго дерева не лакированная, неполированная и безъ наклеекъ или фанерокъ, въ томъ числѣ деревянныя клѣтки птичьи и колки, или гнѣзда деревянные для сапогъ съ пуда 70 к.

NB. Примѣчаніе къ п. 1 ст. 180 остается безъ измѣненій.

192 ст. Толстыя ткани изъ льна, пеньки, джутуи т. п.

1) Парусное полотно съ фунта 20 к.

2) Тикъ для матрацовъ и мебельныя, ковровыя и мебельныя ткани изъ льна, пеньки, джутуи т. п., льняныя, пеньковыя и джутовыя ткани, смѣшанныя и несмѣшанныя бумагою съ фунт. 50 к.

214 ст. Тюль бумажный:

1) Мебельный (антипра) съ узорами вышитыми и затканными, а также тюлевые и кисейные занавѣсы съ фун. 1 р. 50 к.

2) Тюль всякій кромѣ вышеупомянутаго въ кускахъ, гладкій и узорчатый (затканный или вышитый) съ фунт. 3 р. 50 к.

215 ст. Кружева:

1) Всякія ручной работы, а также шелковые машинной выдѣлки (блонды) съ фунта 6 р. 60 к.

2) Машинной выдѣлки (обшивки), кромѣ шелковыхъ съ фунта 3 р. 50 к.

220 ст. Пуговицы:

1) Перламутровыя, бронзовыя и металлическія, кромѣ золотыхъ, серебряныхъ и платиновыхъ (ст. 159), а также всякія льняныя, бумажныя, шерстяныя и шелковыя съ фунта 60 коп.

2) Фарфоровыя, стеклянныя, деревянныя, костяныя и всякія другія съ ф. 30 к.

222 ст. Стеклярусъ и бисеръ стеклянный и метал.

1) На нижкахъ и не въ издѣліяхъ съ пуда 4 руб.

227 ст. Вещи галантерейныя и туалетныя, особыя непоименованныя, въ цѣломъ видѣ и разобранномъ видѣ:

1) Цѣнныя, въ составъ коихъ входитъ шелкъ, аллюминій, перламутръ, кораллы, черепахи, слоновая кость, финифть, фарфоръ, янтарь и т. п. цѣнные матеріалы, бронза, позолоченные или посеребряные металлы и металическія композиціи, а также всякія, особо непоименованныя, издѣлія изъ перламутра, черепахи, слоновой кости, и янтаря съ фун. 2 руб.

2) Простые, съ частями, окраною или украшеніями изъ металловъ недрагоцѣнныхъ и металлическихъ композиціи (непозолоченныхъ и не посеребренныхъ), изъ рога, кости, дерева, недрагоцѣнныхъ камней, стекла, морской пѣнки, китоваго уса, гагата и т. п. деревянныхъ матеріаловъ, а равно какъ всякія, особо непоименованныя издѣлія изъ рога, кости, морской пѣнки, китоваго уса и гагата съ фунта 45 к.

Примѣчаніе 4: Пошлиною по п. 2, но въ половинномъ размѣрѣ, очищаются подходящіе подъ опредѣленіе сей статьи предметы изъ мѣди, латуни, чугуна, желѣза, стали и цинка, вѣсомъ менѣе 3 ф. въ штукѣ, безъ примѣси другихъ металловъ.

NB. Примѣчанія 1—3 къ сей (227) ст. остаются безъ измѣненій.

234. Часовой товаръ:

Примѣчаніе къ п. 1. стѣнные каминные, дорожные и столовые часы съ неотдѣленными отъ корпуса безъ помощи инструмента механизмами пропускаются по матеріалу корпуса и, независимо отъ сего, оплачиваются пошлиною по 90 коп. золотомъ со штуки за механизмъ.

Одесса, 11-го ноября.

Положеніе испанскаго министерства.

По свидѣтельству мадридскаго корреспондента «Allgemeine Zeitung», политическіе кружки испанской столицы все еще толкуютъ о своеобразномъ разрѣшеніи послѣдняго министерскаго кризиса. Министръ-президентъ Сагаста уже въ третій разъ втихомолку производитъ перемѣны въ составѣ кабинета. Въ первый разъ онъ произвелъ такой экспериментъ, когда министръ финансовъ Камахо вышелъ въ отставку и мѣсто его занялъ Лопецъ Пунгсерверъ; затѣмъ онъ повторилъ этотъ экспериментъ, замѣнивъ на посту военнаго министра генерала Кастильо, генераломъ Кассола. Эти эксперименты въ концѣ концовъ возбудили оживленные толки, ибо ихъ не считаютъ совмѣстимыми ни съ новѣйшимъ конституціонализмомъ, ни съ уваженіемъ, на которое вправѣ разсчитывать общественное мнѣніе.

Особенно горячо толкуютъ объ этомъ не только представители оппозиціонныхъ партій, но и министерскіе диссиденты, которые разсчитывали, что Сагаста не забудетъ при замѣщеніи кабинета новымъ элементомъ кого-нибудь изъ представителей ихъ партіи. Недовольны Сагастой и демократы, состоящіе подъ предводительствомъ Мартоса и разсчитывавшіе на то, что вскажутъ ихъ будетъ назначенъ посланникомъ въ Парижъ вмѣсто Альбареды. Самъ Мартосъ не высказывался еще по этому поводу, но почему-то полагаютъ, что онъ удовлетворится комбинаціей Сагасты. Злые языки приписываютъ такое, отношеніе его къ дѣлу надеждѣ, что, вслѣдствіе отставки нынѣшняго кабинета, Сагаста отрекомендуетъ королевѣ Мартоса, какъ лучшаго изъ возможныхъ своихъ преемниковъ. Въ этомъ случаѣ Мартосу, конечно, гораздо выгоднѣе оставаться «на глазахъ» у королевы, въ Мадридѣ, на посту президента кортесовъ, отъ котораго онъ еще недавно готовъ былъ отказаться.

Послѣдній министерскій кризисъ имѣетъ также свою исторію. Вскорѣ по вступленіи генерала Кассола на постъ военнаго министра, между нимъ и министромъ внутреннихъ дѣлъ, Леономъ-и-Кастильо возникли столь серьезныя разногласія, что уже тогда можно было предвидѣть выходъ въ отставку одного изъ министровъ. Въ половинѣ іюля разногласія эти до того обострились, что Леонъ-и-Кастильо подалъ просьбу объ отставкѣ, но Сагаста ея не принялъ, а далъ министру, у котораго развинтились нервы, вмѣсто отставки продолжительный отпускъ.

Такимъ образомъ на лѣтнее время министерство Сагасты избѣжало кризиса. Лѣтомъ генералу Кассола все равно нельзя было провести свои реформистскіе планы и поводъ къ разногласіямъ на время былъ устраненъ. Но вотъ прошло лѣто и совѣтъ министровъ занялся предварительнымъ обсужденіемъ программы предстоящихъ работъ кортесовъ. Ген. Кассола сталъ настаивать, чтобы прежде всего были разсмотрѣны его реформистскіе планы, Леонъ-и-Кастильо воспротивился этому, и кризисъ перешелъ въ область факта. Кастильо подалъ снова просьбу объ отставкѣ, ссылаясь на свое серьезное нездоровье. На самомъ-же дѣлѣ побудительной причиной къ выходу его въ отставку послужили разногласія съ Кассола. Свѣдѣнія о матеріальномъ состояніи страны были самыя плачевныя, и Кастильо, въ виду этого, счелъ нужнымъ протестовать противъ всякаго новаго обремененія жителей налогами, что неизбѣжно связано съ принятіемъ плана военныхъ реформъ ген. Кассола.

Одновременно съ просьбой Кастильо объ отставкѣ Сагаста получилъ заявленіе Альбареды о желаніи его удалиться съ посольскаго поста въ Парижѣ. Министръ-президентъ, опасаясь, что частный кризисъ можетъ повести къ общему, поршилъ покончить его слѣдующимъ образомъ: Кастильо онъ назначилъ посланникомъ въ Парижъ, а Альбареду—министромъ внутреннихъ дѣлъ. Такимъ образомъ оба приверженца Сагасты остались у дѣлъ.

Въ Мадридѣ поговариваютъ и о другомъ расколѣ: между министромъ Моретомъ и министрами, военнымъ, колоніи и вѣроисповѣданій. Но Моретъ, вѣроятно, воздержится отъ подачи просьбы объ отставкѣ, такъ какъ Сагаста настоятельно упрашиваетъ его остаться и такимъ образомъ сохранить въ неприкосновенности нынѣшній составъ кабинета до адресныхъ преній, т. е. до конца января.

По всему вѣроятію, это будетъ послѣднимъ исполнимымъ желаніемъ Сагасты. Коллеги его по нынѣшнему кабинету претерпѣли уже такое множество пораженій, что кабинетъ уже и теперь расшатанъ до крайности. Обсужденіе новыхъ, очень серьезныхъ законопроектовъ, неминуемо должно будетъ вызвать рядъ бурныхъ сценъ въ кортесахъ, и на этотъ разъ пораженія кабинета могутъ быть настолько значительны, что Сагастѣ придется волей-неволей сложить съ себя бразды правленія.

ИНОСТРАННЫЯ ИЗВѢСТІЯ.

Болгарскія дѣла.

Отношенія между принцемъ Фердинандомъ и первымъ его министромъ все болѣе и болѣе обостряются. Такъ, софійскій корреспондентъ вѣнской «Correspondance del'Est» передаетъ, что депутатъ Николай Странскій, братъ министра иностранныхъ дѣлъ, на дняхъ воротился въ Софію изъ своей заграничной поѣздки, имѣвшей, какъ извѣстно, цѣлью подготовить въ иностранныхъ финансовыхъ учрежденіяхъ почву для новаго предполагаемаго Болгаріей займа. Поѣздка, однако, не увѣнчалась успѣхомъ. Принявъ Странскаго въ частной аудіенціи и выслушавъ его внимательно, принцъ Фердинандъ замѣтилъ: «крайне сожалѣю, г. депутатъ, что вамъ не удалось исполнить этого дѣла. Съ своей стороны, я употреблю всѣ усилія и все свое вліяніе, чтобы заключить внѣшній заемъ, но и, къ сожалѣнію; не нахожу достаточной поддержки въ нашемъ министрѣ-президентѣ. Стамбуловъ очевидно не расположенъ къ подобной финансовой операціи и убѣжденъ, что государство можетъ обойтись безъ нея». Странскій передалъ эти слова принца своимъ сотоварищамъ, директорамъ строющихся желѣзныхъ дорогъ, которые въ настоящее время крайне непріязненно относятся къ президенту совѣта и приписываютъ ему всѣ денежныя затрудненія, которыя грозятъ задержать начатыя работы. Точно также въ коммисіи по провѣркѣ депутатскихъ полномочій, по словамъ корреспондента, Странскій энергически воспротивился постановленію коммисіи о признаніи ничтожными всѣхъ полномочій Раховскаго изъ избирательнаго округа. «Правительство,—сказалъ онъ,—имѣетъ въ этой мѣстности свои органы, сообщенія которыхъ подтверждаютъ, что въ Раховѣ выборы были произведены правильно. Если вы будете мнѣ возражать, то этимъ вы покажете, что не имѣете ко мнѣ довѣрія, и всѣ ваши нападки будутъ направлены противъ министерства». Убѣжденная так

имени правительства министръ выразилъ горячую благодарность за довѣріе. Президентъ Ревортера въ заключительной рѣчи высказалъ, что Австрія желаетъ мира съ честью; поэтому не отдастъ своей судьбы на произволъ кого либо другаго и останется вѣрна международному праву и трактатамъ. Делегаціи закрылась среди восторженныхъ кликовъ въ честь императора.

— Въ дипломатическихъ кругахъ Вѣны утверждаютъ, телеграфируютъ въ «Berliner Tageblatt», что между Англіей и тремя центральными державами идутъ теперь оживленные переговоры о точномъ опредѣленіи обоюдныхъ отношеній. Англія не присоединится-де къ союзу на такихъ основаніяхъ, какъ континентальные участники его. Но за то имѣется въ виду заключить письменное соглашеніе, въ которомъ будутъ точно опредѣлены всѣ случаи, касающіеся въ равной мѣрѣ интересовъ Англіи и континентальныхъ державъ. Это соглашеніе послужитъ-де прежде всего цѣлямъ мира, но вмѣстѣ съ тѣмъ получитъ особое значеніе и въ нѣкоторыхъ спеціальныхъ случаяхъ. Существующая и выраженная оффиціально интимность отношеній между центральными державами (какъ это выразилось въ рѣчахъ Бриенъ, Кальноки и Салисбюри) позволяетъ-де надѣяться на желательный исходъ упомянутыхъ переговоровъ съ Англіей.

— Всѣ вѣнскія газеты посвятили передовыя статьи свиданію императоровъ русскаго и германскаго. «Neue Freie Presse» полагаетъ, что бесѣда Государя Императора съ Бисмаркомъ, продолжавшаяся цѣлый часъ, самое важное событіе дня. По мнѣнію «Presse», Россія не отступитъ отъ своей теперешней политики, такъ какъ Россіи выгоднѣе выжидать, чѣмъ подновить невѣрную дружбу, за которую пришлось бы расплатиться Франціи.

— «Paris», по поводу суда надъ Вильсономъ говоритъ: «Мы уже замѣчали вчера, что, благодаря Вильсону и его защитникамъ, во Франціи нѣтъ больше справедливости. Слѣдствіе и дознаніе остановились и не дѣлаютъ ни шагу впередъ. Депутаты боятся вызвать президентскій кризисъ, какъ будто бы отъ нихъ зависитъ удержать, остановить этотъ кризисъ! Судьи боятся испортить свою карьеру, высказавшись противъ Елисейскаго дворца, какъ будто испорченность всегда будетъ царить въ Елисейскомъ дворцѣ».

— «France Militaire» вынуждена сознаться, что и армія не безъ грѣха, и что духъ товарищества и братская солидарность сильно пошатнулись къ ней. Причина—постоянное, раздражающее соприкосновеніе съ политическими раздорами, а также и то, что личные вопросы занимаютъ въ ней слишкомъ большое мѣсто. И завидуютъ другъ другу, и спорятъ, и въ своей враждѣ доходятъ до самыхъ оскорбительныхъ предположеній.

— Прусскій министръ внутреннихъ дѣлъ распорядился, чтобы всѣ лица, которыя пожелаютъ ѣхать изъ Россіи въ Пруссію, какъ проѣздомъ, такъ и для болѣе или менѣе долговременнаго тамъ пребыванія, и которыя не будутъ снабжены особымъ паспортомъ (permis) отъ германскаго посольства въ Петербургѣ, изгонялись-бы немедленно съ прусской территоріи.

— По словамъ берлинскаго корреспондента «Indépendance Belge», германское разслѣдованіе о Раонъ-этенскомъ инцидентѣ окончилось устраненіемъ отъ отвѣтственности солдата Кауфмана, который, стрѣляя по французскихъ охотниковъ, находившихся на германской территоріи, лишь въ точности согласовался съ своими инструкціями.

— Признаніе державами Суэзской конвенціи будетъ возвѣщено Портѣ, вѣроятно, на будущей недѣлѣ, но полагаютъ, что Порта затянетъ дѣло поправками. Оттоманское правительство возвѣстило, что возобновитъ переговоры о тарифахъ, которые были прерваны.

— Число рабочихъ на прусскихъ оружейныхъ заводахъ значительно увеличено. Чтобы ускорить выдѣлку новыхъ малокалиберныхъ ружей, работа на заводахъ въ Эрфуртѣ и Шпандау производится безостановочно днемъ и ночью.

— Другъ Греви, депутатъ Буржуа, протелеграфировавъ президенту объ отставкѣ министерства, получилъ слѣдующій отвѣтъ: «хорошо, я сформирую министерство». (C'est bien, je formerai un ministère).

— Резервный корпусъ, предназначенный въ Африку и сосредоточенный въ Исполѣ, состоитъ изъ 12,000 чел. По слухамъ, командованіе въ Африкѣ возьметъ на себя герцогъ Аоста.

— Анархисты въ Нью-Іоркѣ и въ Цинцинатти въ день казни въ Чикаго прошли по улицамъ двухтысячной толпой съ барабаннымъ боемъ и съ красными и черными знаменами, причемъ, однако, никакихъ безпорядковъ не послѣдовало.

РУССКАЯ ПЕЧАТЬ

Призраки всегда страшнѣе дѣйствительности, но какой изъ призраковъ самый страшный въ настоящее время для насъ въ Европѣ?

Австро-германо итальянскій союзъ?—Нѣтъ!

Бисмаркъ и нѣмецъ вообще?—Нѣтъ!

Берлинская биржа?—Нѣтъ!

Итальянская холера?—Нѣтъ и нѣтъ!

Самый устрашительный призракъ, которымъ запугиваютъ насъ европейскіе Гаспары—это какъ говоритъ «Пет. В.», *магазинка*.

Нѣмцы стали высокомѣрнѣе относиться къ намъ именно съ тѣхъ поръ, какъ они вооружились магазинками—этимъ адскимъ скорострѣльнымъ оружіемъ, которое въ одну минуту можетъ давать 50—60 выстрѣловъ... Нашъ знаменитый тактикъ генералъ Драгомировъ еще лѣтомъ печатно высказалъ весь ложный страхъ къ этому новому призраку, доказалъ, что магазинки, которыми вооружены теперь всѣ арміи великихъ державъ, на дѣлѣ окажутся для войны малопригодными, потому, что онѣ тяжелы, потому что онѣ утомляютъ солдата, потому что онѣ отрываютъ часто пальцы солдатамъ, потому что.... онѣ оказались даже не пригодными на практикѣ во время межоусобной войны американцевъ, которые ихъ и бросили.

Арміи не потому становятся побѣдоносными, что ихъ вооружаютъ усовершенствованными ружьями, а по другимъ причинамъ. Въ крымскую войну сложена была извѣстная солдатская сатирическая пѣсенка:

Родная наша Тула
Кремневымъ насъ надула,
Господь ее прости!...

Но этой пѣсни солдаты не захотѣли пѣть потому, что неудачи наши отнюдь не относились къ совершенствамъ одного ружья, да и неудачи наши были чисто-случайныя. Дѣло не въ ружьѣ, а мужествѣ солдата. Когда русскій человѣкъ сильно затронутъ, то онъ готовъ застрѣлить своего врага, по народному выраженію, «изъ поганаго ружья». Уже въ глубокой древности мы находимъ примѣры, что превосходство оружія не всегда вело къ побѣдамъ. Историческими изслѣдованіями доказано, напримѣръ, что въ походѣ на Индію Александръ Македонскій нарвался на непріятеля, вооруженнаго огнестрѣльнымъ оружіемъ, которое уже въ доисторическія времена существовало въ Индіи и Китаѣ; однако съ какою завистью на побѣды этого героя смотрѣлъ Наполеонъ и нынѣ вѣроятно смотритъ графъ Мольтке!

Люди дрались пращами, стрѣлялись изъ лука, изъ арбалетовъ и были такими прекрасными стрѣлками, что Вильгельмъ Тель смѣло сбивалъ стрѣлою яблоко съ головы своего ребенка. Гугеноты также были вооружены еще пращами, послѣ которыхъ воины уже въ употребленіе ружья, пистолеты обыкновенные, пистолеты-кинжалы и даже пистолеты-кнуты, еще недавно встрѣчавшіеся у французскихъ почтальоновъ.

Въ отечественную войну плѣнныхъ конвоировали деревенскія бабы, вооруженныя вилами, а въ крымскую кампанію ратники мужественно шли на приступъ съ одними топорами. Героизмъ нуженъ прежде всего, а оружіе уже потомъ... Бывали случаи, что самыя лучшія ружья солдаты бросали, сдаваясь цѣлыми арміями непріятелю. Военная исторія этихъ примѣровъ не знаетъ...

Намъ очень нравится рѣшительный тонъ газеты. Такъ могутъ писать только истинные публицисты.

* * А вотъ «Моск. Вѣд.» такъ тѣ, по нашему мнѣнію, не обнаруживаютъ этихъ качествъ. По крайней мѣрѣ статьи ихъ о нашихъ финансахъ какая-то мирныя.

Удастся, или неудастся свести безъ дефицита нашу государственную роспись на 1888 г.? спрашиваютъ «Моск. Вѣд.» и, отмѣчая старанія финансоваго вѣдомства, говорятъ о препятствіяхъ на пути къ этой возлюбленной цѣли.

А препятствій но мало. Къ числу внутреннихъ, о которыхъ уже было достаточно говорено, присоединяются внѣшнія. Заграничныя старанія нанести сколь можно болѣе сильные удары финансамъ Россіи у всѣхъ на виду. Окончательное обсужденіе новыхъ боевыхъ пошлинъ, которыя должны закрыть германскую границу для русскаго хлѣбнаго отпуска, уже по за горами, оно имѣетъ начаться черезъ недѣлю. Усилія принижать русскіе курсы и фонды въ полномъ ходу, и завершились на-дняхъ извѣстнымъ гоненіемъ на русскія бумаги со стороны германскаго имперскаго банка. Не отзовется ли все это на нашемъ бюджетѣ, не разстроитъ-ли это разсчетовъ нашего финансоваго управленія?

И къ чему эти вопросы? И къ чему смущать добродушнаго читателя.

* * То-же дѣлаютъ и «Пет. Вѣд.». Все смущаютъ и смущаютъ.

Каждый день самоубійства, или покушенія на нихъ, говоритъ газета. Въ пятницу 30 октября, на самоубійство покушалось двое: одинъ выпилъ сѣрной кислоты, другой—какого-то яда; оба изъ крестьянскаго сословія, и сбоимъ была оказана своевременная помощь. Въ субботу, 31 октября, асфиксировался посредствомъ угара сынъ поселенца Иркутской губ., отравился хлороформомъ зубной врачъ и застрѣлился рядовой лейбъ-гвардіи финляндскаго полка. Въ воскресенье хотѣлъ повѣситься тринадцати-лѣтній мальчикъ-мастеровой. Во вторникъ, 3 ноября, лишила себя жизни, выстрѣломъ изъ револьвера, жена одного поручика и трое покушались на самоубійство: одинъ мѣщанинъ, отравившійся было купоросскымъ масломъ, одинъ дворянинъ, выстрѣлившій себѣ въ голову изъ револьвера, и солдатская дочь, выпившая отъ безнадежной любви стаканъ нашатырнаго спирта. Возрастъ всѣхъ этихъ самоубійцъ и покушавшихся на самоубійство колеблется отъ 33—30 до 19, за исключеніемъ хотѣвшаго повѣситься мальчика, которому всего 13 лѣтъ. Далѣе не слѣжу этотъ скорбный листъ.

Что за сезонъ самоубійствъ? Доктора говорятъ, что это психопатія, и на дѣлаемое имъ возраженіе, что психопатія, если даже такая болѣзнь и есть, необходимо предполагаетъ для себя нѣкоторое культурное основаніе, и многіе изъ самоубійцъ никакой и никогда культуры даже и не видали, отвѣчаютъ, что нервныя болѣзни передаются отъ одного лица къ другому такъ-же невидимо, какъ электрическій токъ. Подобно этому послѣднему, и психопатія, будто-бы, овладѣваетъ все большимъ и большимъ числомъ людей.

Пожалуй, что и такъ.

* * Любопытныя картинки дастъ сегодня «Гражданинъ».

Знаете ли, гдѣ всего чаще можно встрѣтить губернатора, когда онъ по дѣламъ своей губерніи находится въ Петербургѣ?

На лѣстницахъ разныхъ министерскихъ департаментовъ, и въ особенности министерства внутреннихъ дѣлъ.

А принимая въ соображеніе, что въ иныхъ департаментахъ иныхъ министерствъ начальство является послѣ 2 часовъ, а до этого губернатору надо ждать въ разныхъ пріемныхъ, изъ опасенія не пропустить начальство, столь-же быстро оттуда улетучивающееся, какъ поздно оно туда является, то не трудно себѣ представить, сколько времени пропадаетъ для губернатора въ Петербургѣ даромъ, и какъ мало времени дается ему для дѣла.

Да и самый вопросъ: мѣсто-ли губернатора на департаментскихъ лѣстницахъ и на стульяхъ пріемныхъ, наравнѣ со всѣми просителями,—весьма спорный.

Намъ кажется, что вопросъ этотъ заслуживаетъ вниманія съ той минуты, когда рѣчь заходитъ о возвышеніи значенія и объ усиленіи власти и обаянія губернатора, ибо нельзя мириться съ тѣмъ, что губернаторъ будетъ въ своей губерніи представителемъ Императорскаго Величества, а на лѣстницахъ и въ пріемныхъ петербургскихъ департаментовъ ему быть наравнѣ съ любымъ просителемъ,—хотя-бы той-же губерніи, гдѣ губернаторъ хозяинъ и начальникъ.

Всякій, думаемъ мы, съ нами согласится, что это неуд бно.

Намъ случилось, напримѣръ, быть свидѣтелемъ сценъ въ петербургскихъ департаментахъ такого рода.

Входитъ губернаторъ въ департаментское sanctum sanctorum и скромно подходитъ къ столу одного молодаго чиновника.

— Извините, позвольте узнать, къ вамъ поступило еще въ маѣ, начинаетъ говорить губернаторъ въ октябрѣ.

— Подождите, прерываетъ его молодой чиновникъ, вы видите, что я занятъ.

Губернаторъ ждетъ, тѣснится на стульчикъ гдѣ-нибудь въ уголку.

— Что вамъ угодно? минутъ черезъ пять изволитъ обратиться молодой чиновникъ къ губернатору.

Послѣдній подходитъ.

— Мнѣ угодно узнать, начинаетъ губернаторъ робкимъ тономъ.

— Кто вы такой? прерываетъ его чиновникъ.

— Я такой-то губернаторъ.

Только тогда чиновникъ слегка мѣняетъ и тонъ, и обращеніе, мѣняетъ, но слегка, и все-таки, удовлетворяя всѣ просьбы губернатора, даетъ ему чувствовать и понимать, что онъ нисходитъ до любезно-почтительнаго съ нимъ обращенія.

* * Въ томъ-же «Гражд.» читаемъ слѣд. произведеніе кн. Мещерскаго:

Хотя я не дипломатъ и никогда не имѣлъ чести и счастья бесѣдовать съ желѣзнымъ канцлеромъ даже во снѣ, но я безъ всякаго самохвальства скажу, что въ данную минуту «Гражданинъ» безошибочно читаетъ мысли великаго и желѣзнаго канцлера, и читаетъ безъ малѣйшаго участія тутъ спиритизма или гипнотизма. Читаешь, напримѣръ, и очень ясно читаешь, что появленіе князя Бисмарка съ такимъ сильнымъ трескомъ въ Берлинѣ за два дня до вчерашняго дня, хотя и объяснялось и прежде и послѣ разными оффиціальными причинами, но на самомъ дѣлѣ имѣло цѣлью еще разъ сдѣлать попытку, пользуясь: 1) развѣдать до ясности планы и виды Россіи по европейскимъ вопросамъ, и 2) вставить свое слово на счетъ опасностей, будто-бы угрожающихъ Россіи именно теперь, отъ энергично-самостоятельной рѣшимости слѣдовать патріотической политикѣ по всемъ.

* * Дождались, наконецъ! Фальсификація чая, давно стаившаго нашимъ національнымъ капиталомъ, до того считается непреложной и неизбѣжной, что являются благодѣтельные изобрѣтатели, берущіеся организовать законную (?) фальсификацію, которая была-бы безвредна для потребителей.

Одного такого благодѣтеля популяризируетъ «Петерб. Л.». Изобрѣтатель этотъ, по словамъ газеты,

задался оригинальною мыслью—изыскать такую примѣсь, которая, будучи безвредною для здоровья, въ то-же время способствовала-бы сохраненію въ чаѣ пріятнаго вкуса. Ему удалось отчасти разрѣшить эту задачу, примѣшивая къ чаю, препарированные по подобію чайныхъ, въ извѣстной пропорціи листья одного изъ видовъ тмина или, такъ называемой, Богородицкой травки (Thymus). Подмѣсь эта, будучи совершенно безвредною, не только не отнимаетъ у чая свойственнаго ему вкуса, но даже, напротивъ, сообщаетъ ему особую ароматичность.

Словомъ, получился такой чудесный чай, такой чай, что вы и не чаяли.

ДНЕВНИКЪ.

О пароходѣ „Веста" все еще нѣтъ никакихъ извѣстій. Посланный изъ Одессы въ воскресенье пароходъ «Михаилъ» сдѣлалъ обозрѣніе всего берега до Евпаторіи, но, какъ уже говорилось, ничего не обнаружено, что указывало-бы на нахожденіе тамъ остатковъ парохода и труповъ людей. Чтобы подробнѣе изслѣдовать берегъ со стороны суши, поручено верховымъ стражникамъ пограничной стражи объѣхать весь берегъ въ одну и другую сторону отъ Евпаторіи. Сегодня, вѣроятно, будутъ получены акты разслѣдованія дѣла о столкновеніи, производимаго въ Севастополѣ особой коммисіей изъ капитановъ пароходовъ. Но эти акты едва-ли въ состояніи будутъ указать самое главное: что сталось съ «Вестой» и въ какомъ именно мѣстѣ она погибла. Точно также трудно ожидать, чтобы разслѣдованіе могло выяснить, кто виноватъ въ происшедшемъ столкновеніи, такъ какъ въ настоящее время на лицо *одна сторона*, которая, быть можетъ, и неповинна въ несчастіи съ пароходомъ «Веста», но которая, тѣмъ не менѣе, защищая сама себя отъ тяготѣющаго надъ нею нравственнаго упрека въ причиненіи гибели другому пароходу, должна будетъ принять всѣ мѣры, чтобы доказать, что столкновеніе произошло не по ея винѣ. Глубина воды на мѣстѣ катастрофы доходитъ до 25—35 саженъ, а на такой глубинѣ водолазныя работы, если-бы можно было опредѣлить болѣе или менѣе точно мѣсто гибели, невозможны, такъ что если трупы погибшихъ на «Вестѣ» не будутъ выброшены гдѣ нибудь на берегъ, то розыскивать ихъ на днѣ моря уже ни въ какомъ случаѣ не придется.

Броненосецъ «Екатерина II» послѣ краткаго пребыванія на одесскомъ рейдѣ, вчера утромъ вышелъ въ Севастополь въ сопровожденіи тѣхъ-же конвоировъ — парохода «Эрикликъ» и коноперской лодки «Кубанецъ». На первомъ отправился главный командиръ Черноморскаго флота и портовъ вице-адмиралъ А. А. Пещуровъ, пожелавшій лично слѣдить за ходомъ броненосца и наблюдать за дѣйствіемъ его механизмовъ. Какъ мы уже сообщали, въ Севастополѣ на броненосцѣ «Екатерина II» будутъ заканчиваться такъ всѣ работы и произведено будетъ вооруженіе, что къ лѣту будущаго года «Екатерина II», а также «Чесма» и «Синопъ» будутъ приведены въ полную боевую готовность.

Наборъ. Вчера начался пріемъ новобранцевъ по второму призывному участку. Зданіе биржи съ утра и до вечера осаждается массой родственниковъ и знакомыхъ призываемыхъ, наряды полиціи усиленъ и отряду казаковъ постоянно приходится удалять публику съ тротуара и съ площадки около биржи. Предсѣдательствуетъ въ присутствіи и. д. товарища гор. головы членъ управы К. М. Минчіаки, врачами для освидѣтельствованія вчера были назначены— отъ военнаго вѣдомства г. Глинскій и отъ гражданскаго—г. Тюпѣевъ.

Къ собранію выборныхъ купеч. сословія. На сегодня какъ извѣстно, назначено собраніе выборныхъ купеческаго сословія, въ которомъ, между прочимъ, должны быть произведены выборы предсѣдателя и трехъ членовъ изъ купечества въ попечительный совѣтъ одесск. коммерч. училища. Это училище, учрежденное на средства мѣстнаго купечества, недавно праздновало свой двадцатипятилѣтній юбилей и за этотъ періодъ времени успѣло выпустить изъ своихъ стѣнъ достаточное число молодыхъ людей, подготовленныхъ болѣе или менѣе къ коммерческой дѣятельности. Просматривая отчетъ училища, вышедшій въ день его юбилея, мы замѣтили, что составъ его попечительнаго совѣта за время существованія училища нѣсколько разъ измѣнялся, пополняясь новыми силами, но въ то-же время намъ невольно бросилось въ глаза то обстоятельство, что въ составъ его ни разу не былъ избранъ кто-либо изъ бывшихъ воспитанниковъ училища. Между тѣмъ изъ этихъ воспитанниковъ многіе успѣли составить себѣ солидное положеніе въ обществѣ, нѣкоторые стали во главѣ разныхъ коммерческихъ предпріятій, общественныхъ учрежденій, торговыхъ фирмъ и проч. и, такимъ образомъ, получили полное право быть избранными въ попечительный совѣтъ училища. Избраніе такихъ лицъ является весьма желательнымъ, такъ какъ бывшіе воспитанники несомнѣнно лучше какъ кто другаго знакомы съ порядками и недостатками училища и потому могутъ оказать ему важныя услуги въ качествѣ членовъ попечительнаго совѣта. Изъ исторіи училища видно, что вначалѣ оно состояло всего изъ четырехъ классовъ и выпускало людей вполнѣ подготовленныхъ къ коммерческой дѣятельности; затѣмъ—его преобразовали въ шестиклассное училище, при чемъ, однако, это прибавленіе классовъ не улучшило его въ качественномъ отношеніи послѣдствіемъ чего явилась необходимость преобразованія училища въ академію. Въ свое время мы указывали на это послѣднее обстоятельство и говорили о мотивахъ попечительнаго совѣта къ преобразованію училища. Такъ какъ правильная постановка дѣла зависитъ главнымъ образомъ, отъ попечительнаго совѣта, то мы и полагаемъ, что такая постановка можетъ быть достигнута лишь при томъ условіи, когда въ составъ совѣта будутъ входить и бывшіе воспитанники училища, т. е. люди, сами на себѣ испытавшіе училищную жизнь, знакомые со всѣми ея недостатками и потому могущіе принести немалую пользу при разрѣшеніи вопросовъ, касающихся образовательнаго значенія училища.

Саранча. Помимо Измаильскаго уѣзда, саранча вновь наводнила и Аккерманскій уѣздъ. Саранча, налетѣвшая изъ дунайскихъ плавень, зарыла свои сѣмена въ четырехъ мѣстностяхъ этого уѣзда, занявъ, приблизительно, пространство въ 780 дес. На случай возрожденія саранчи въ большой массѣ, уѣздная земская управа нашла нужнымъ приписать къ этимъ мѣстностямъ на помощь, ближайшія селенія; въ виду этого управа, по примѣру прошлаго года, обратилась къ уѣздному земскому собранію съ ходатайствомъ объ изданіи слѣдующаго распоряженія. Истребленіе саранчи натурою возложить на жителей тѣхъ самыхъ селеній, на земляхъ коихъ онъ закопалась, съ приискою къ нимъ на помощь сосѣднихъ селеній, отстоящихъ на разстояніи не болѣе 25 верстъ и въ которыхъ совершенно нѣтъ саранчи. Къ работамъ привлекать все населеніе участка, приписаннаго къ занятой саранчею мѣстности, отъ 15 до 55-тилѣтняго возраста. Въ видахъ облегченія людей, назначаемыхъ въ помощь для истребленія саранчи, изъ приписанныхъ къ участку другихъ селеній, въ средствахъ существованія во время работъ, отпускать имъ изъ суммъ земства, на кормовое довольствіе по 15 к. въ сутки. Наблюденіе за работами, подъ главнымъ надзоромъ членовъ управы, возложить на волостныхъ старшинъ и участковыхъ распорядителей по истребленію вредныхъ насѣкомыхъ и животныхъ. Истребленіе саранчи, главнымъ образомъ, сообразно опытамъ, прошедшаго года, будутъ производить по словамъ «Рус. В.» посредствомъ мелкой и частой перепашки занятаго саранчею пространства. Перепаханныя поля будетъ разрѣшено засѣвать кукурузою; въ промежуткахъ, между полосами посѣвовъ кукурузы предполагается по нѣсколько продольныхъ полосъ, шараною отъ 10 до 20 саж. засѣвать ячменемъ, съ тою цѣлью, чтобы въ случаѣ возрожденія саранчи, примамивъ на эти мѣста выводки ея, истреблять ихъ ловушками и загономъ въ канавы. Такимъ образомъ предполагается оградить прочіе посѣвы отъ поврежденія саранчею. При производствѣ истребительныхъ работъ, съ назначеніемъ отъ земства рабочимъ кормоваго довольствія, потребуется 1,380 р.

Отпѣваніе тѣла умершаго полк. А. А. Пожарова происходило вчера въ полковой церкви Модлинскаго полка. На отпѣваніи, совершенномъ полковымъ священникомъ при участіи клирами собора, протоіерея Селецкаго и священника Арнольдова, присутствовали: его высокопревосходительство г. одесскій генералъ-губернаторъ и командующій войсками Х. Х. Роопъ, командиръ 8 корпуса, ген.-лейт. Рербергъ, г. градоначальникъ, контръ-адмиралъ П. А. Зеленой, начальникъ 15 пѣхотн. дивизіи, ген.-лейт. Горемыкинъ и другіе генералы, командиры расположенныхъ въ Одессѣ полковъ и баталіоновъ, весь составъ офицеровъ Модлинскаго полка и много офицеровъ др. частей войскъ, а также знакомыхъ покойнаго. По окончаніи отпѣванія, металлическій гробъ съ останками умершаго былъ вынесенъ изъ церкви генералами и офицерами и принятъ на руки офицерами Модлинскаго полка, которые въ послѣдній разъ пожелали послужить своему начальнику. Впереди процессіи шелъ хоръ пѣвчихъ изъ нижнихъ чиновъ Модлинскаго полка и духовенство; за гробомъ, на которомъ красовался большихъ размѣровъ роскошный вѣнокъ изъ искусственныхъ цвѣтовъ съ широкой лентой «отъ общества офицеровъ 59 Люблинскаго пѣхотнаго полка» и другой такой-же меньшихъ размѣровъ, шли: его высокопревосходительство г. начальникъ края, корпусный командиръ, г. градоначальникъ, генералы, штабъ и оберъ-офицеры, родные и многіе знакомые покойнаго; погребальная колесница слѣдовала сзади отдѣльно; на ней лежалъ большой прекрасный вѣнокъ изъ живыхъ цвѣтовъ и зелени съ лентой, на которой красовалась надпись: «Любимому начальнику отъ общества офицеровъ Модлинскаго полка». Похоронное шествіе замыкалось оркестромъ музыки и Модлинскимъ полкомъ въ полномъ его составѣ; за полкомъ слѣдовала полубатарея пѣшей артиллеріи. Похоронная процессія направилась по Гулевой и Ямской улицамъ къ станціи «Буликово поле», гдѣ гробъ былъ поставленъ въ особый вагонъ и, по совершеніи краткой литіи, останкамъ покойнаго были отданы послѣднія почести.

Разстроившееся предпріятіе. Вопросъ объ эксплоатаціи пересыпскихъ солончаковъ, занимающихъ площадь въ 20 дес., все болѣе и болѣе затягивается. Компанія огородниковъ, изъявившая было желаніе взять участокъ въ аренду на три года, на этихъ дняхъ на отрѣзъ отказалась отъ эксплоатаціи предпріятія, находя его яко-бы невыгоднымъ. Трудно, однако, согласиться съ этимъ скоропѣлымъ мнѣніемъ по слѣдующимъ соображеніямъ. Около Парижа нѣсколько времени тому назадъ находились пространства никуда негодной земли, заваленныя мусоромъ и твердыми отбросками. По иниціативѣ префекта на этомъ пространствѣ были сдѣланы опыты ирригаціи и затѣмъ разведенія огородныхъ культуръ. Результаты превзошли всякія ожиданія и въ данное время половина Парижа пользуется прекрасными овощами за нѣсколько су. Голландія, небогатая землею, практикуетъ съ полнымъ успѣхомъ тотъ-же способъ. Такимъ образомъ опасенія нашихъ огородниковъ лишены всякаго основанія. При развитіи ирригаціи вся масса органическихъ веществъ и частицы плодоносной земли, сплавляющіяся въ море и образовывавшая наносы, будетъ служить для цѣлей образованія плодороднаго пласта на солончакахъ и, естественно, послѣдніе могутъ быть безъ всякаго риска обработываемы. По этому поводу есть положительныя указанія въ наукѣ. Нѣтъ сомнѣнія, что комбинація гор. управленія во всѣхъ отношеніяхъ правильна и удачна и современемъ принесетъ существенную матеріальную пользу гор. кассѣ. На дняхъ нѣсколько предпринимателей-евреевъ подали въ управу предложеніе объ отдачѣ имъ въ аренду солончаковъ, но предложеніе это настолько невыгодно для города, что управа немедленно оставила его безъ послѣдствій.

Еще гибель парохода. Въ Одессѣ получено извѣстіе, что четыре—пять дней тому назадъ, въ Мраморномъ морѣ погибъ англійскій пароходъ «Consul». Пароходъ этотъ заходилъ въ прошломъ мѣсяцѣ въ Одессу и выдержавъ здѣсь установленную обсерваціи, отправился на Дунай, гдѣ у Сулина принялъ полный грузъ зерна до 120 т. пудовъ, послѣ чего вышелъ по назначенію и по время свирѣпствовавшей бури потерпѣлъ крушеніе въ Мраморномъ морѣ. Кромѣ того имѣются свѣдѣнія о безслѣдномъ исчезновеніи еще одного англійскаго-же парохода «Arthur», погибшаго, какъ видно, въ Черномъ морѣ. Послѣдній пароходъ шелъ изъ Азовскаго моря съ грузомъ 110 т. пудовъ зерна. Дней девять тому назадъ, онъ вышелъ изъ Керчи и затѣмъ о немъ неимѣется никакихъ извѣстій. Агентъ пароходной компаніи, которой принадлежитъ «Arthur», въ Константинополѣ, имѣя извѣстіе о выходѣ его изъ Керчи и не дождавшись прихода парохода въ Константинополь, обратился съ запросомъ къ агенту означенной компаніи въ Одессѣ, но и здѣсь ничего неизвѣстно о судьбѣ парохода. Такъ какъ отъ Керчи до Константинополя для гружеными пароходовъ самое большое 4—5 дней хода, то есть основаніе предполагать, что и этотъ пароходъ погибъ во время бушевавшихъ въ Черномъ морѣ въ первыхъ числахъ этого мѣсяца штормовъ.

Въ курьерскихъ поѣздахъ юго-зап. жел. дорогъ на дняхъ введено электрическое освѣщеніе. Вагоны освѣщены электрическими лампочками Свана, а передъ локомотивами установлены электрическія солнца. Аппаратъ изъ котораго получается электричество помѣщается въ особомъ вагончикѣ, находящемся рядомъ съ тендеромъ позади локомотива. Электрическій аппаратъ приводится въ дѣйствіе самымъ движеніемъ поѣзда, причемъ электрическіе аккумуляторы устроены такимъ образомъ, по словамъ «Киевл.», что лампы могутъ горѣть цѣлыхъ 7 часовъ послѣ остановки поѣзда. Свѣтъ отъ лампы весьма пріятный и мягкій. По желанію пассажировъ свѣтъ можетъ быть ослабленъ до едва замѣтнаго мерцанія простымъ поворотомъ крановъ особаго устройства.

О постройкѣ таможенныхъ зданій. Вопросъ этотъ былъ опять предметомъ обсужденія соединеннаго собранія комитетовъ торговли и мануфактуръ и биржеваго, состоявшагося 10 ноября. Въ этомъ засѣданіи, комитеты, признавая настоятельно необходимымъ сооруженіе въ Одессѣ таможенныхъ зданій и пользуясь поѣздкой въ Петербургъ Р. В. Орбинскаго, хорошо знакомаго съ этимъ дѣломъ, постановили просить его принять на себя трудъ лично представить г. министру финансовъ всѣ объясненія по этому дѣлу и ходатайствовать о скорѣйшемъ разрѣшеніи вопроса о постройкѣ, въ виду того, что интересы одесскаго купечества въ данномъ случаѣ тѣсно связаны съ интересами казны. Г. Орбинскій изъявилъ согласіе принять на себя это порученіе.

Въ новомъ положеніи о пошлинахъ за право торговли и другихъ промысловъ будетъ точно оговорено, въ какихъ случаяхъ мелкіе продавцы товаровъ въ разносъ будутъ свободны отъ платежа пошлинъ. Въ этомъ отношеніи будетъ постановлено, что лицамъ всякаго званія дозволено продавать въ городахъ безъ платежа пошлинъ произведенія своего домашняго рукодѣлія не изъ постоянныхъ помѣщеній, предназначенныхъ для торга. Что же касается производства ремесла въ качествѣ хозяйства, то таковое не будетъ подлежать платежу пошлинъ, если ремесло производится не болѣе какъ при одномъ наемномъ работникѣ; члены семейства ремесленника, принимающіе участіе въ работѣ, по словамъ «Б. Сп.», въ разсчетъ не принимаются.

О распредѣленіи фабрикъ и заводовъ въ городахъ. Комитетъ торговли и мануфактуръ, разсмотрѣлъ въ послѣднемъ засѣданіи докладъ члена г. Кожевникова, составленный имъ по порученію комитета, о распредѣленіи фабрикъ и заводовъ въ городахъ въ отношеніи безопасности ихъ въ пожарномъ и др. отношеніяхъ, причиненіи безпокойства населенію и пр., пришелъ къ тому заключенію, что всѣ фабрики и заводы въ отношеніи безопасности, безвредности и безпокойства должны быть раздѣлены на четыре категоріи, какъ это существуетъ въ Петербургѣ. Отвѣтъ этотъ будетъ представленъ департаменту торговли на сдѣланный комитету запросъ.

Департаментъ неокладныхъ сборовъ министерства финансовъ составилъ уже подробное исчисленіе налога съ недвижимыхъ имуществъ въ городахъ, посадахъ и мѣстечкахъ. По исчисленіямъ министерства финансовъ налогъ этотъ на будущій годъ распредѣленъ, между прочимъ, такъ: для Бессарабской — 90,000 руб., Екатеринославской—69,923 р., Подольской — 62.400 руб., Таврической — 92,100 руб., Херсонской — 349,600 руб. Вся сумма налога съ недвижимыхъ имуществъ въ городахъ, посадахъ и мѣстечкахъ исчислена для будущаго года въ 6,165,600 р.

Чума на рогатомъ скотѣ. 9 ноября на скотопригонный рынокъ на Пересыпи былъ пригнанъ изъ Бессарабіи гуртъ скота, принадлежащій Фукельману и состоящій изъ 79 коровъ, 2 воловъ и 16 яловокъ; въ числѣ этого скота, при осмотрѣ пухъ 10 числа ветеринарнымъ врачемъ, 1 волъ и 4 яловки оказались больны чумой. Вслѣдствіе этого зачумленныя животныя убиты, а остальные отдѣлены и въ предупрежденіе всякихъ случайностей предложено владѣльцу гурта убить всѣхъ остальныхъ животныхъ на мясо, что и исполнено.

Покушеніе на крушеніе поѣзда. «Kur. Pos.» сообщаетъ, что по линіи варшавско-бромберской ж. дороги произведено было покушеніе на крушеніе пассажирскаго поѣзда посредствомъ положенныхъ на рельсы двухъ большихъ камней. Крушеніе не произошло только благодаря счастливой случайности: одинъ камень былъ сброшенъ въ сторону локомотивомъ, другой раздробленъ на мелкіе части. Двое крестьянъ, подозрѣваемые въ томъ, что положили на рельсы камни, стованы.

Окончаніе солянаго сезона. Съ каждымъ днемъ количество, привозимой въ Одессу соли уменьшается; въ мѣстахъ вывозочки этого продукта запасовъ почти уже нѣтъ. Съ 1-го января по 1-го ноября 1887 г. изъ одной Евпаторіи доставлено въ Одессу соли 1,945,246 пуд.; въ этотъ-же періодъ времени изъ разныхъ портовъ Чернаго и Азовскаго моря доставлено 2,529,418 пуд.; большая часть этого груза отправлена по желѣзной дорогѣ въ Кіевскую, Подольскую губ. и во внутрь Россіи.

Къ самоубійству судеб. слѣдователя. Въ дополненіе ко вчерашнему извѣстію объ этомъ самоубійствѣ, сообщаемъ слѣдующее: по словамъ нѣкоторыхъ очевидцевъ, онъ встрѣчала самоубійцу за нѣсколько времени до происшествія. Онъ разспрашивалъ всѣхъ прохожихъ о мѣстѣ нахожденія военно-окружнаго суда и увѣрялъ, что таковой находится на мосту. Когда его въ этомъ разувѣряли, то онъ старался узнать, гдѣ именно находится какой либо мостъ: Строгонова или Сабанѣева.

Упраздненіе карантиновъ въ Греціи и Турціи. По свѣдѣніямъ изъ Константинополя, вслѣдствіе прекращенія холеры въ Италіи, карантины въ Греціи и Турціи совсѣмъ сняты и суда, прибывающія изъ всѣхъ безъ исключенія портовъ въ Средиземномъ морѣ пользуются свободнымъ пропускомъ въ Дарданеллахъ и Босфорѣ.

Къ экспорту спирта. На дняхъ, ожидается въ Одессу громадная партія русскаго спирта, изъ завода въ Кіевской губ., который будетъ отправлена въ Италію и Египетъ.

Извѣстный присяж. повѣренный, г. Плевако, ожидается въ Одессу, гдѣ онъ выступитъ въ судебной палатѣ по гражданскому дѣлу Синельникова.

Электрическое освѣщеніе въ Вѣнѣ. По словамъ

афиши, предупреждавшія, что вечернее представленіе не можетъ состояться, вѣщаетъ глазамъ своимъ вѣрить не хотѣли; когда же вечернія изданія газетъ подтвердили правдивость анонса, приспокоивали, что срока перерыва представленій опредѣлить пока невозможно, недоумѣніе вѣщаетъ смѣнилось негодованіемъ. На слѣдующій день въ оперѣ должно было состояться оповѣщенное заранѣе «Così fan tutte», съ участіемъ Пауліны Лукка, которымъ интересовались высшія придворныя сферы, а 19 ноября, по утру, отъ имени двора явился въ дирекцію курьеръ съ запросомъ, состоится-ли вечернее представленіе; но дирекція не въ состояніи была дать положительнаго отвѣта. Отсюда посыпались упреки въ небрежности и недобросовѣстности газоваго общества, въ вѣдѣніи котораго находится устройство электрическаго освѣщенія; общество жа это оправдывало себя, ссылаясь на распоряженія городскаго управленія. Лишившася на мѣсто комиссіи нашла необходимымъ удалить съ центральной станціи шесть котловъ, замѣнить ихъ паровозными котлами, и заявила, что такая поправка потребуетъ восьми или десяти-дневнаго срока, составила протоколъ и удалилась. Такимъ образомъ, вѣщаетъ предупреждены, что раньше недѣли или двухъ имъ нечего разсчитывать на открытіе оперы; если же прибавить къ этому, что по милости того же электрическаго освѣщенія, открытіе новаго «Burgtheater» также отложено надолго, такъ какъ газовое общество, залившее городскому управленію еще въ августѣ, что установка соотвѣтственныхъ аппаратовъ займетъ четыре мѣсяца и не можетъ быть предпринята безъ точныхъ свѣдѣній, какое количество свѣта желательно для освѣщенія сцены, все еще не получило необходимой смѣты и потому не приступало къ работамъ, то, разумѣется, становится понятнымъ, что Вѣна возмущена этимъ инцидентомъ.

Погоня за сенсаціей. «Од. Вѣст.» доходитъ до того, что рѣшительно не соображаетъ объектовъ для своихъ остротъ. Когда истощался запасъ собственнаго остроумія, почтенная редакція обращалась къ услугамъ какого то юродиваго, который тщетно усиливался сказать что-либо ѣдкое по адресу того или другаго полюбившаго «Од. Вѣст.» лица. Дошло до того, что редакція потеряла руководящую нить и язвитъ самое себя. Недавно Г. А. Мачтетъ помѣстилъ въ газетѣ свою повѣсть, которая вышла теперь въ отдѣльномъ изданіи. И чтоже? Вчера «Од. Вѣст.» помѣстилъ какія-то шутовскія выходки и плоскія остроты по адресу этого писателя, предоставившаго свой трудъ почтенной ред. gratis. «Од. Вѣст.» воспользовался этимъ трудомъ, а самъ позволилъ себѣ глумленіе самое недостойное по отношенію къ русскому писателю. Дѣло въ томъ, что, по разсчетамъ редакціи, г. Мачтетъ долженъ былъ ухать, и она не могла отказать себѣ въ удовольствіи съострить на его счетъ. Но онъ задержанъ въ городѣ домашними обстоятельствами и увидѣлъ вчера колоссальную неблагодарность и бестактность, на которыя «Од. Вѣст.» всегда былъ щедръ.

Неприличіе «Одес. Вѣстн.». Въ № 303 «Од. Вѣстника» газета эта, дѣлая намъ упрекъ, что мы поторопились въ слишкомъ категорической формѣ заявить, о гибели парохода «Веста», нѣсколько ниже этого въ замѣткѣ озаглавленной: «Сумасшествіе отъ несчастья», сообщаетъ, что жена капитана «Весты» г-жа Нейманъ, почти лишилась разсудка, съ ней сдѣлались припадки, она кричитъ о самоубійствѣ... Вчера ее постигъ ударъ правой руки. По поводу этого намъ вчера заявили въ главной конторѣ р. о. п. и т., что сообщеніе «Одес. Вѣст.» ложно, такъ какъ г-жа Нейманъ въ день напечатанія означенной замѣтки являлась въ контору общества, была совершенно здорова, хотя конечно, и разстроена событіями послѣднихъ дней. Но можемъ не сомнѣваться, что для родныхъ и родственниковъ служащихъ на «Вестѣ» было тяжело прочесть нашу причѣмъ не прикрашенную хотя къ несчастію, вѣрную замѣтку въ воскресномъ № о гибели «Весты»; но каково было читать г-жѣ Нейманъ измышленное о ней извѣстіе,—предоставляемъ судить самой редакціи. Интересно знать, на «что» была разсчитана эта замѣтка?

Крещеніе надъ чужимъ именемъ. Въ ноябрѣ 1885 года въ кіево-софійскомъ соборѣ окрещенъ еврей по паспорту на имя синодскаго волостнаго правленія, Вознесенскаго уѣзда, Херсонской губ., на имя колониста Янкеля Вольфензона. Паспортъ съ надписью о совершеніи св. крещеніемъ поименованнаго въ немъ лица переданъ былъ изъ консисторіи въ губернское правленіе. Отсюда паспортъ этотъ для какой-то надобности отправленъ былъ въ Херсонскую казенную палату. Но тутъ оказалось, что ни Вознесенскаго уѣзда, ни синодской волости въ Херсонской губ. нѣтъ. Паспортъ такимъ образомъ оказался фальшивымъ; представившій-же его постарался скрыться. Является теперь говорить «К. Сл.», вопросъ: кто собственно крещенъ подъ именемъ Янкеля Вольфензона? Надъ разрѣшеніемъ этого вопроса предложено потрудиться г. судебному слѣдователю 7-го участка г. Кіева.

Мѣстные скотопромышленники жалуются на гор. управу за установленіе слишкомъ стѣснительнаго порядка, въ силу котораго приобрѣтаемый ими для убоя скотъ обязательно долженъ быть содержимъ впредь до поступленія на бойни въ гор. загонахъ на Пересыпи съ уплатой отъ каждой штуки по 5 коп. Порядокъ этотъ установленъ съ цѣлью предупрежденія распространенія чумы въ средѣ гор. рабочаго скота. По мнѣнію скотопромышленниковъ, управа, притѣмъ не рискуя, могла-бы указать нѣсколько мѣстъ для простоя скота, предварительно освидѣтельствованъ его чрезъ ветеринарныхъ врачей; этимъ были-бы соблюдены всѣ правила предосторожности и значительно уменьшены накладные расходы, неизбѣжно отражающіеся на стоимости мяса. Насколько намъ помнится, подобная мѣра была предложена нѣсколько времени тому назадъ г. врачебнымъ инспекторомъ, но до сихъ поръ почему-то неисполнена управою.

Благотворительный спектакль. Съ разрѣшенія г. ген. градоначальника, устраивается въ понедѣльникъ, 23 ноября въ гор. театрѣ спектакль въ пользу общественнаго еврейскаго народнаго училища съ ремесленнымъ отдѣленіемъ. Поставлены будутъ: комедія Тарновскаго «Тунки» (La joie de la maison), имѣвшая большой успѣхъ въ прошломъ году въ Одессѣ, на сценѣ Русскаго театра, и сатирическая комедія И. С. Тургенева «Вечеръ въ Соррентo». Въ пьесахъ участвуютъ: г-жи Степанова, Нетина, Немирова-Ральфъ, Понизовская и гг.: Нетина, Николинъ, Чарскій и др. лучшія силы труппы. Билеты на спектакль можно заблаговременно получать у наблюдателя училища С. Ф. Пурица (уг. Ришельевской и Б. Арнаутской, собст. домъ) и въ зданіи училища (Кузнечная улица, д. Вейнберга, № 34-й).

Цеховые выборы. Въ ремесленной управѣ производились вчера выборы по кондитерскому цеху и—золотыхъ и серебряныхъ дѣлъ мастеровъ. По первому цеху избраны: старшиной Григорій Понандопуло, товарищемъ—Андрей Братусовъ, гласными—Н. Шапошниковъ и Г. Гаммъ; экспертами: по кондитерскому ремеслу — А. Свенцицкій и Г. Гаммъ, по пряничному— Ф. Корченко и Н. Дунаевъ, по халвичному — С. Мемеровъ и Ю. Тудори. Депутатомъ избрано 6. По цеху золотыхъ и серебряныхъ дѣлъ мастеровъ избраны: старшиной—Петръ Терещенко, товарищами — С. Правосудко и А. Дахнегеръ, гласными—И. Кохрихтъ и И. Мельниченко; экспертами: золотыхъ дѣлъ—И. Мундинтъ и В. Деморай, серебряныхъ дѣлъ — И. Гофманъ и И. Цитринъ, рѣзчиковъ и граверовъ — Ф. Рейхъ и Е. Давидсонъ. Депутатомъ избрано 24.

Дѣятельность депутаціи по раскладкѣ гор. акциза закончилась уже по Александровскому участку и вчера приступлено къ Херсонскому уч. Хотя эти засѣданія всегда бываютъ бурными, но въ этомъ году они особенно бурны и курьезны. «Своимъ» стараются дѣлать всевозможныя уступки, но вотъ въ прошломъ засѣданіи затѣяли сдѣлать уступку депутату, г. Ликардопуло, и назначили ему 199 р. средняго акциза, но онъ отказался отъ этой «уступки» и просилъ набавить ему полный акцизъ. Въ виду того, что въ Пульварномъ уч. раскладка на нѣкоторыя заведенія достигла высокой цифры, по предложенію г. Ликардопуло, рѣшено вновь возвратиться къ этому участку, по окончаніи раскладки въ другихъ участкахъ

Брони доставки грузовъ по жел. дорогамъ. Общественномъ юго-зап. жел. дорогъ разосланы по станціямъ правила о срокахъ доставки грузовъ, утвержденныя г. министромъ путей сообщенія. По этимъ правиламъ устанавливаются слѣдующіе предѣльные сроки: на доставку груза перевозимаго съ малою скоростью полагается: 1) двое сутокъ на отправленіе груза; 2) одни сутки на каждые 120 верстъ всего разстоянія, которое должно быть пройдено грузомъ; 3) одни сутки на переходъ съ одной дороги на другую. Для товара перевозимаго большой скоростью: 1) одни сутки на отправленіе груза и 2) одни сутки на каждые 250 верстъ всего разстоянія, которое должно быть пройдено грузомъ

Заподлая находчивость. Вчера въ камерѣ мирового судьи 6 уч. произошелъ слѣдующій случай: вызванный въ камеру по обвиненію въ оскорбленіи одного изъ пересыпскихъ магазинщиковъ-евреевъ, торговый смотритель тамошняго зернового рынка Заіончковскій, войдя въ канцелярію, взялъ заведенное въ камерѣ дѣло и сталъ что то дописывать на своихъ протоколахъ или заявленіяхъ, чего онъ по успѣвъ сдѣлать ранѣе. Мировой судья г. Арнудинскій, которому письмоводитель доложилъ о случившемся былъ крайне возмущенъ самоуправствомъ торговаго смотрителя, который не потрудился даже испросить разрѣшенія на просмотръ дѣла, и заявилъ, что о проступкѣ Заіончковскаго имъ будетъ доведено до свѣдѣнія прокуратуры.

Къ замощенію театральныхъ подъѣздовъ. Въ одномъ изъ послѣднихъ засѣданій исполнительной комиссіи по постройкѣ Гор. театра былъ обсужденъ вопросъ о замощеніи театральныхъ подъѣздовъ. Комиссіи было сообщено заключеніе техниковъ, въ которомъ рекомендовалось замостить подъѣзды торцами въ такъ называемую ташку. Мнѣніе это комиссіей принято въ виду нѣсколькихъ преимуществъ торцовъ, предъ другими матеріалами мощенія. На-дняхъ комиссіей сдѣлано предложеніе правленію товарищества асфальтовыхъ работъ о выполненіи указаннаго замощенія. Вчера на Театральную площадь начата поставка гранитныхъ плитъ, которыми будутъ замощены дорожки на круглыхъ площадкахъ.

О предстоящемъ крушеніи одного банка въ столицѣ.—Въ биржевыхъ сферахъ много говорятъ о предстоящемъ крушеніи одного банка въ Петербургѣ. Это объясняется тѣмъ, что бумаги этого банка никѣмъ не покупаются на биржѣ и совсѣмъ не котируются на ней. Если это ожиданіе совершится, то получится еще не одна тысяча жертвъ, принесшая свои трудовые гроши на алтарь этого современнаго капища, не сознавая того, что все это экономическіе миражи и общественныя язвы, глубоко разѣдающіе нашъ госуд. организмъ. Приближеніе катастрофы это.о банка оживляютъ, по словамъ «Р. К.» очень скоро; въ связи съ нимъ произошло и паденіе курса нѣкоторыхъ процентныхъ бумагъ на биржѣ.

Цеховыя смѣты. На вчерашнемъ сходѣ золотыхъ и серебр. дѣлъ мастеровъ выработана слѣдующая смѣта приходовъ и расходовъ на будущій годъ. Мастера обложены цеховымъ сборомъ каждый въ 1 руб. 50 к., иностранные мастера—5 р., подмастерья — 1 р. и купцы—30 р. Изъ этихъ сборовъ старшинѣ положено 30% и двумъ его товарищамъ по 10%. Смѣта, выработанная вчера-же на сходѣ кондитерскаго цеха, выражается въ слѣдующихъ цифрахъ: мастера платятъ — 2 р., иностранные мастера—5 р., подмастерья—1 25 к., иностранные подмастерья—2 р., одинокорабочіе—5 р. и купцы — 30 р. Изъ этихъ сборовъ старшинѣ полагается 30%, товарищъ же его служитъ безвозмездно.

Психопатка Семенова. Находящаяся въ настоящее время въ больницѣ для душевно больныхъ въ Петербургѣ, психопатическая дѣвица Е. Н. Семенова намѣрена обратиться въ надлежащее учрежденіе относительно ея освобожденія изъ больницы, какъ признанной рѣшеніемъ сената вполнѣ здоровой. Начатый ею романъ «Убійца Сарры Беккеръ», какъ сообщаетъ «П. Л.» уничтожъ нный до суда ея матерью, во избѣжаніе, чтобы онъ не читался на судѣ, Семенова въ настоящее время возобновляетъ. Интересно, что въ романѣ этомъ Семенова прямо указываетъ на себя, какъ на убійцу еврейской дѣвочки.

Санитарное нарушеніе. Гор. управа довела до свѣдѣнія врачебнаго управ., что домъ Аснаша по Херсонской ул. содержится неудовлетворительно, особенно страдаетъ въ санитарномъ отношеніи находящееся въ немъ помѣщеніе для домашнихъ обѣдовъ. Для осмотра этого дома былъ откомандированъ гор. врачъ Херсонскаго уч., г. Коссаговскій, который нашелъ, что кухня и пр. дѣйствительно содержатся крайне грязно. Вслѣдствіе этого домовладѣлецъ Аснашъ привлеченъ къ отвѣтственности, а находящаяся въ его домѣ кухня подлежитъ закрытію.

Наше коммерческое каботажное мореходство съ 1-го октября по 1-е ноября 1887 г. выразилось въ слѣдующихъ цифрахъ: *прибыло* къ Одес. порту нарусныхъ судовъ съ товаромъ 13, безъ товара 7; пароходовъ съ товаромъ 119, безъ товара 7; *отошло* нарусныхъ судовъ съ товаромъ 66, безъ товара 59; пароходовъ съ товаромъ 114, безъ товара 15. Число буксирныхъ пароходовъ: было въ приходѣ безъ товара 59, а въ отходѣ тоже безъ товара 56; на буксирѣ было баржъ и судовъ съ товаромъ 230—4,885,552 пуд., а въ отходѣ тоже съ товаромъ 51—147,166 пуд.

Отцовская милость. Вчера въ окр. судѣ съ участіемъ присяжныхъ, назначено было къ слушанію дѣло земледѣльца Избаша, который обвинялся отцомъ своимъ въ присвоеніи крупной суммы, которую тотъ ему вручилъ для покупки земли, на самомъ-же дѣлѣ сынъ купленную землю законными актами укрѣпилъ за собой. Но дѣло вызвано было много свидѣтелей, но такъ какъ на судѣ отецъ примирился съ сыномъ то дѣло было прекращено

Грузины-студенты и другіе кавказцы, проживающіе въ г. Одессѣ, собрались вчера вмѣстѣ почтить память извѣстнаго грузинскаго литературнаго и общественнаго дѣятеля, бывшаго предсѣдателя дворянства Кутаисской губерніи, Дмитрія Ивановича Кипіани и отслужили въ Каѳедральномъ соборѣ панихиду, на которой пѣлъ хоръ студентовъ-кавказцевъ.

За поруч работъ. Третьяго дня въ присутствіи общей ремесл. управы разбиралось дѣло по жалобѣ х-ра Понича на портнаго Б. Полонскаго за поруч работы. Эксперты признали что костюмъ дѣйствительно испорченъ, но можетъ быть исправленъ. Д-ръ Поничъ отказался отъ исправленій и потребовалъ отъ мастера 21 р.—стоимости матеріи. Управа перепроводила дѣло въ камеру мир. судьи.

Вывозъ изъ Варшавы. Варшавскія газеты отмѣчаютъ быстро возрастающій вывозъ изъ Варшавы въ Кіевъ, Харьковъ, Одессу и Тифлисъ галантерейныхъ товаровъ варшавскихъ фабрикъ. Усиливается также вывозъ изъ Варшавы во внутренніе губерніи и на Кавказъ издѣлій проволочныхъ, роговыхъ, косметическихъ, кожевенныхъ и т. п.

Безвредность кофейнаго порошка. Врачебн. упр. поручила город. фармацевту, г. Понинскому произвести анализъ такъ называемаго кофейнаго порошка, употребляемаго заграницей для окрашиванія кофе. Г. Понинскій далъ заключеніе, что порошекъ этотъ состоитъ изъ графита и ультрамарина и никакихъ вредныхъ примѣсей въ себѣ не содержитъ.

Общество юго-зап. желѣзныхъ дорогъ, вслѣдствіе ходатайства Императорскаго русскаго техническаго общества, разрѣшило безплатный обратный проѣздъ экспонентамъ, которые примутъ участіе въ выставкѣ предметовъ освѣщенія и нефтянаго производства въ Петербургѣ. Открытіе выставки послѣдуетъ въ концѣ ноября с. года.

Затишье. Вслѣдствіе полученной телеграммы о возвышеніи пошлины на нѣкоторые привозимые къ намъ изъ заграницы товары, вчера въ одесской таможнѣ было замѣтно нѣкоторое затишье, выразившееся въ томъ, что многіе объявленные и досмотрѣнные товары остались не вынущенными.

Прекращеніе скорыхъ поѣздовъ. Съ 15 ноября прекращается движеніе скорыхъ поѣздовъ между Севастополемъ и Харьковомъ, такъ что лицамъ, ѣдущимъ въ Крымъ или изъ Крыма, съ означеннаго числа надлежитъ пользоваться почтовыми поѣздами, расписаніе коихъ согласовано съ сосѣдними дорогами.

Хлѣбный грузъ. Ежедневно, частные пароходы бр. Анатра, Вебстера и Ратнера доставляютъ изъ Бериславля множество баржъ, нагруженныхъ всякого рода зерномъ; въ особенности подвозится много ячменя; все это перегружается на иностранные пароходы для отправки заграницу.

Ростовская-на-Дону гор. управа, желая ввести газовое освѣщеніе въ Ростовѣ, обратилась въ нашу управу съ просьбой сообщить ей всѣ условія, на какихъ функціонируетъ это предпріятіе въ Одессѣ. Вчера выслана печатный экземпляръ контракта.

Опять самоубійство въ саду. 10 ноября въ Дюковскомъ саду, на одномъ изъ деревьевъ найденъ повѣсившимся неизвѣстный человѣкъ, бѣдно одѣтый, повидимому черно рабочій, лѣтъ около 45. Никакихъ документовъ при самоубійцѣ не найдено.

Гласные и засперты свѣ[illegible] отказались отъ возложенныхъ на нихъ во время выборовъ обязанностей, такъ что къ субботу, 14 ноября, будутъ произведены новые выборы по этому цеху.

Работы въ портѣ. Въ настоящее время, по распоряженію рус.-об. пар. и тор. въ той части Практической гавани, гдѣ пристаютъ крымскіе пароходы приступлено къ обшивкѣ свай досками.

Инфекціонныя заболѣванія. Гор. врачами констатированы за послѣднюю недѣлю слѣдующіе случаи инфекц. заболѣваній: тифомъ — 7, дифтеритомъ — 6, скарлатиной — 3 и рожей—1.

Отчетъ о вечерѣ, данномъ 1-го ноября въ Новомъ театрѣ въ пользу попечительства о недостаточныхъ студентахъ Новороссійскаго университета. Поступило: отъ продажи билетовъ 773 р. пожертвовано 239 р., а именно: отъ его высокопревосходительства г. ген.-губернатора Х. Х. Роопа 30 руб., г. градоначальника П. А. Зеленаго 20 р., отъ Г. Г. Маразли 94 р., отъ Л. И. Курнсъ 35 р., отъ Н. Ф. Ерапцевой 15 р., отъ Е. И. Шульцъ 10 руб., отъ В. Ф. Якунинной 10 р. 50 к., отъ Н. А. Сухомлиновой 10 р., отъ М. А. Липина 5 р., отъ С. О. Душина 3 р., отъ В. Н. Палаузова 1 р., отъ П. С. Чеховича 1 руб., отъ Гердо-Виноградскаго 1 р., отъ трехъ неизвѣстныхъ черезъ Н. Ф. Ерапцеву 3 р., отъ NN 50 к.; вырручено Н. Д. Бобоховой и другими дамами-распорядительницами отъ продажи въ буфетѣ 247 р.; всего въ приходѣ 1259 руб. Расходы: наемъ залы 125 р., оркестръ 55 р., прокатъ стульевъ 26 р., постановка спектакля 103 р. 73 коп., печатаніе билетовъ и афишъ съ расклейкой 10 р., авторскіе за постановку пьесы 9 р., прислугѣ 14 р., расходы по дамскимъ уборамъ 11 р. 90 к. расходы по буфету 154 руб. 41 к., мелкіе расходы 26 р. 90 к.; всего израсходовано 544 р. 91 к. Такимъ образомъ чистой выручки съ вечера поступило 714 р. 6 к., которые и сданы въ кассу попечительства о недостаточныхъ студентахъ Новороссійскаго университета. Въ заключеніе настоящаго отчета профессора-распорядители считаютъ своимъ пріятнымъ долгомъ выразить искреннюю благодарность названнымъ выше гг. жертвователямъ, а также всѣмъ лицамъ, оказавшимъ любезное содѣйствіе успѣху вечера: дамамъ-распорядительницамъ: Л. М. Курнсъ, Н. Ф. Ерапцевой. Е. И. Шульцъ, О. М. Полубояриновой, Е. А. Ярошенко, Н. Д. Бобоховой, М. Ф. Кичъ, В. Ф. Якунинной и Н. А. Сухомлиновой, всѣмъ дамамъ, принимавшимъ участіе въ спектаклѣ и г. Анасогнуло, принявшему на себя обязанности режиссера. Профессора-распорядители: В. Лягинъ, А. Кирпичниковъ, В. Палаузовъ, Л. Ришави и О. Базинеръ.

Контора петерб. нотаріуса Рындина за засвидѣтельствованіе по недосмотру подписи векселя, на которомъ была сдѣлана подложная бланковая надпись, по словамъ «Р. В», закрыта, и самъ нотаріусъ уволенъ по распоряженію предсѣдателя суда.

— Предполагается, по словамъ «Р. В», введеніе съ 1888 г. разсчетныхъ книжекъ для домашней прислуги.

СУДЕБНАЯ ХРОНИКА.

Оскорбленіе судебнаго пристава. Одинъ изъ завсегдатаевъ всевозможныхъ аукціоновъ, мелкій торговецъ, Дубинскій, обвинялся вчера въ окр. судѣ, безъ участія присяжныхъ, въ оскорбленіи на словахъ суд. пристава, при исполненіи послѣднимъ своихъ служебныхъ обязанностей. Изъ протокола, составленнаго судебн. приставомъ Измаиловымъ, видно, что на одномъ изъ аукціоновъ присутствовалъ и Дубинскій; относясь крайне неуважительно къ приставу, онъ кричалъ, держалъ себя неприлично и когда продавалась какая либо вещь, то, по окончаніи торга, дѣлалъ оскорбительное замѣчаніе: «сегодня наша лавочка хорошо торгуетъ». На судѣ обвиненіе было подтверждено свидѣтелями, но необходимо бы было остановиться на слѣдующемъ интересномъ юридическомъ вопросѣ. Защитникъ подсудимаго, помощн. присяжн. пов. Вульфъ, заявилъ, что въ данномъ дѣлѣ нѣтъ никакого оскорбленія пристава, а есть неуваженіе къ лицу, совершавшему продажу имущества. Не мало бываетъ случаевъ, когда лицо въ камерѣ судьи, напр., ведетъ себя неприлично и тогда судья или удаляетъ его изъ камеры или же штрафуетъ, но всѣ эти неприличныя выходки лица, не принимаются судьей за оскорбленіе его личности. Тоже самое должно быть и въ данномъ дѣлѣ. Судъ оштрафовалъ Дубинскаго 10 руб.

Побѣги изъ Сибири. Лишенные правъ, Айзенбергъ и Тосточеновъ, обвинялись вчера въ окр. судѣ, безъ участія присяжныхъ, въ побѣгѣ изъ Сибири. Первый изъ подсудимыхъ былъ осужденъ окр. судомъ за кражу въ арестантской роты, съ лишеніемъ правъ. За непринятіемъ его обществомъ онъ былъ высланъ въ Сибирь. Айзенбергъ бѣжалъ съ мѣста ссылки, былъ задержанъ въ Пермской губ. и препровожденъ въ Одессу, гдѣ былъ опознанъ его матерью и сестрами. По его словамъ, онъ не бѣжалъ, а «просто ушелъ въ Россію», такъ какъ за нимъ никто не слѣдилъ, а, главное, никто не останавливалъ. Другой подсудимый сперва тоже побывалъ въ арестантскихъ ротахъ, а затѣмъ его выслали въ Сибирь. Лѣтъ 6 пробылъ онъ въ Сибири, а затѣмъ бѣжалъ оттуда, чтобы свидѣться съ матерью, но не нашелъ ея уже въ живыхъ. Судъ приговорилъ каждаго изъ нихъ къ 8 мѣсячному тюремному заключенію, по возвращеніи на мѣсто ссылки.

Жертва ловеласа. Иностранка Тиль обвинялась вчера въ окр. судѣ, безъ участія присяжныхъ, въ томъ, что именовалась женой лица, которое было женато, но записало ее по своему паспорту. Изъ объясненій подсудимой видно, что ее привезъ въ Одессу нѣкій Флауеръ, выдавалъ ее за жену, и паспортъ свой, въ которомъ значилось имя его настоящей жены, предъявилъ въ полицію для записи. Въ одинъ прекрасный день Флауеръ исчезъ, захвативъ съ собой, разумѣется, и паспортъ. Тогда узнали, что оставшаяся Тиль вовсе не жена его. Когда ей растолковали, что по русскимъ законамъ это есть преступленіе, то она отправилась въ участокъ и заявила обо всемъ полиціи. Судъ приговорилъ ее къ 5 р. штрафа.

Искъ город. управы. По контракту съ гор. управой Осипъ Рашковичъ обязался убирать въ городѣ падаль. Посланные въ декабрѣ прошлаго года служащій город. управы для осмотра мѣстности, гдѣ зарывается падаль, нашли, что пункты §§ 11 и 12 контракта не соблюдаются Рашковичемъ: мѣстность эта была не вполнѣ обведена канавой и палый скотъ неглубоко зарывался. Вслѣдствіе этого гор. управа предъявила къ Рашковичу у мир. судьи 6 уч. искъ, въ суммѣ 200 р., который разсматривался въ іюнѣ. Къ этому времени канава была закончена, и мир. судья присудилъ взыскать съ Рашковича только 100 руб. Рашковичъ перенесъ дѣло въ съѣздъ, который вчера разсмотрѣвъ это дѣло, утвердилъ рѣшеніе мир. судьи.

Союзъ озлобленныхъ. Представители восточныхъ національностей грекъ—Бахчиваноглу, болгаринъ Атоносовъ, армянинъ Григоръ и турокъ Саади служили подмастерьями въ цирюльнѣ Вэталія, который въ одинъ прекрасный день перемѣнилъ весь штатъ своихъ служащихъ. Расчитанные товарищи разбрелись по разнымъ мастерскимъ; но ихъ связывала мысль о мести. Заговорщики узнали, что Вэталій имѣетъ обыкновеніе посѣщать по средамъ ресторацію Хаджаса на Ланжероновской ул. и рѣшились проучить его. 23-е сентября союзники избрали для осуществленія мечты и всѣ четверо направились въ ресторацію Хаджаса. Вэталій оказался въ рестораціи. Союзники попросили себѣ пива, выпили для «куража» и немедленно открыли свои дѣйствія. Первымъ выступилъ армянинъ Григоръ: онъ пожалъ на Вэталія сзади и стиснулъ ему руки; болгаринъ и грекъ оказали поддержку; первый явился съ палкой въ рукахъ, второй—съ закупоренной бутылкой пива; одинъ только турокъ бездѣйствовалъ и хлопалъ лишь въ ладоши отъ восторга. Собравшаяся толпа тщетно пыталась освободить несчастнаго Вэталія,—разъяренные подмастерья выпустили его изъ своихъ рукъ лишь тогда, когда онъ пересталъ испускать звукъ. Тутъ подоспѣла полиція, которая препроводила буйныхъ въ участокъ, а израненнаго Вэталія въ больницу. Первые обвинялись вчера у мир. судьи 1 уч. въ буйствѣ въ публичномъ мѣстѣ и нанесеніи оскорбленія дѣйствіемъ. Представитель обвиненія со стороны полиціи ходатайствовалъ еще предъ судомъ о выселеніи обвиняемыхъ заграницу въ виду того, что они неоднократно судились за буйство. Мир. судья, г. Башмаковъ, приговорилъ Бахчиваноглу, Атоносова и Григора къ аресту на *три* мѣсяца, а турка Саади—на 10 дней. По отбытіи срока наказанія обвиняемые будутъ предоставлены въ распоряженіе г. полиціймейстера для высылки за-границу.

«Скакуны». Вчера у мир. судьи 15 уч. разсматривалось дѣло Ицко Лейбовича, Ивана Курюкскаго, Григорія Шапиро и Василія Цвѣткова. Дѣло заключалось въ слѣдующемъ: 30 октября, въ 3 ч. дня Ицко Лейбовичъ спѣшилъ съ проѣзжавшей по рынку поноски сѣнки и шляпу. Лейбовичъ тутъ-же былъ задержанъ и сталъ отбиваться. Къ нему на помощь подоспѣли еще 3 вышепоименованные «скакуна» которые, какъ оказалось, всѣ были рецидивистами. Они дали возможность скрыться Лейбовичу, но, тѣмъ не менѣе, онъ 3 ноября былъ задержанъ, а вчера съ товарищами былъ доставленъ полиціей въ камеру миров. судьи, который приговорилъ каждаго изъ нихъ къ 8 мѣсячному тюремному заключенію.

Дворникъ, истязующій мальчика. Въ камерѣ мир. судьи 1 уч. разбиралось вчера дѣло по обвиненію полицей дворника Фролова по 38 ст. На судѣ выяснилось, что нарушеніе Фроловымъ тишины сопровождалось истязаніемъ 8 лѣтняго мальчика. Потерпѣвшій А. Розовъ, сынъ священника, при дачѣ показаній плакалъ навзрыдъ. «И, правда, бросилъ камышкомъ въ дворника за то, что не давалъ мнѣ играть въ пескѣ; но онъ побѣжалъ за мною, догналъ, бросилъ меня на мостовую и билъ меня ногами; послѣ схватилъ за волосы, поднялъ и за уши перетащилъ меня черезъ дорогу, такъ что кровь съ ушей пошла». Свидѣтельница вполнѣ подтвердила показаніе ребенка. Мир. судья, г. Башмаковъ, приговорилъ дворника къ аресту на двѣ недѣли.

ИСКУССТВО и ЛИТЕРАТУРА.

Второе квартетное собраніе одес. отдѣленія русскаго музыкальнаго общества привлекло во вторникъ, относительно говоря, довольно много публики. Красоты квартетной музыки менѣе доступны профанамъ, а Одесса вѣдь вообще не отличается обиліемъ музыкально подготовленныхъ слушателей; поэтому слѣдуетъ считать замѣтнымъ успѣхомъ и то, что три четверти зала было занято публикой. Что касается самого исполненія, то оно имѣло какъ бы градаціи: первый № (квартетъ А—dur Шумана) заставлялъ желать большей стройности и большаго воспроизведенія, такъ сказать, духа этого произведенія; второй № (trio C—moll Мендельсона, при участіи г-жи *Розы Кофманъ* и гг. *Пустерникова* и *Глазера*) исполненъ былъ гораздо удачнѣе, хотя педаль иногда давала себя чувствовать сильнѣе, чѣмъ бы слѣдовало, финальный-же квартетный № (D moll Шуберта) исполненъ былъ значительно лучше всѣхъ остальныхъ и вызывалъ въ различныхъ частяхъ своихъ шумныя рукоплесканія. Очевидно, исполнители разучили его и съигрались лучше. Что касается казовой стороны вечера, то исполнители не могли пожаловаться на пріемъ публики: она очень радушно принимала ихъ; особенно много рукоплесканій вызывали исполнители мендельсоновскаго тріо, въ томъ числѣ и г-жа *Роза Кофманъ*, исполнители шубертовскаго квартета и солистка, вѣнская пѣвица г-жа *Юлія Сальтеръ*, о которой вѣнскія газеты отзываются самымъ лестнымъ образомъ. Это—обладательница свѣжаго и хорошо обработаннаго меццо-сопрано, поющая со вкусомъ и пониманіемъ дѣла; даже такія аріи, какъ бетховенскую «Ach perfido!» Въ Вѣнѣ она имѣетъ школу пѣнія. На этой недѣлѣ долженъ состояться ея концертъ, и публика, по всему вѣроятію, не преминетъ воспользоваться случаемъ—прослушать хорошую пѣвицу. Во второмъ отдѣленіи квартетнаго собранія она спѣла три красивые и оригинальные по формѣ романса «Die Mainacht» Брамса, «Unter Rosen» Грига и «Wohin» Шуберта, а также на bis—«Berceuse». Вѣроятно, она не откажется повторить ихъ и на концертѣ, гдѣ они, какъ красивыя вещицы, понравятся публикѣ и будутъ болѣе у мѣста, чѣмъ въ серьезномъ квартетномъ собраніи.

— Знакомый уже одесситамъ, по прежнимъ концертамъ, піанистъ *Альфредъ Грюнфельдъ*, прибудетъ въ Одессу въ декабрѣ. Въ январѣ будущаго года прибудетъ извѣстная оперная пѣвица *Бianка-Бianки*, которая даетъ концертъ съ участіемъ піанистки *Степановой*, ученицы Лешетицкаго. Затѣмъ предполагаетъ дать въ январѣ концертъ и пѣвица *Мина Гаукъ*.

— Хорошо знакомый одесситамъ талантливый дирижеръ оркестра, *Эдуардъ Ленкъ*, по полученнымъ телеграфнымъ извѣстіямъ, скончался въ Нюренбургѣ. Всѣ знавшіе почтеннаго музыканта, несомнѣнно, пожалѣютъ о смерти его. Хотя по наружному виду и нельзя было замѣтить какихъ-либо болѣзненныхъ явленій у покойнаго, но онъ былъ вообще нервный и желчный человѣкъ.

— Знаменитый скрипачъ-виртуозъ, г. *Сарасате*, по полученнымъ свѣдѣніямъ, заболѣвъ и не предприметъ въ эту зиму никакихъ концертныхъ tournées по Россіи.

— Хорватскія газеты сообщаютъ, что на этихъ дняхъ на сценѣ загребскаго театра пойдетъ на хорватскомъ языкѣ пьеса Пальма «Нашъ другъ Некложеневъ».

— Новая пьеса В. Крылова «Разгадъ» не имѣетъ успѣха на петербургской сценѣ.

— Дѣло генерала Кафферея уже послужило сюжетомъ для новой пьесы, готовящейся въ настоящее время къ постановкѣ на сцену одного изъ парижскихъ театровъ, какъ о томъ сообщаетъ, впрочемъ, берлинская «Nord. Allg. Zeitung».

— Извѣстные французскіе писатели Армакъ Сильвестръ и Жанъ Сулданъ заняты въ настоящее время передѣлкой для французской сцены оперы Глинки «Жизнь за Царя», которую предполагается, будто-бы, поставить на сценѣ парижской «Grand Opera».

— Во Флоренціи вышелъ второй томъ «Сорокалѣтнихъ воспоминаній объ артистической жизни» Эрнесто Росси, посвященный путешествіямъ знаменитаго артиста.

— Въ Парижѣ въ «Hotel Drouot» продолжается продажа автографовъ знаменитыхъ людей. Аукціонъ прошлой субботы привлекъ громадное стеченіе публики, состоящей преимущественно изъ аристократіи и представителей литературы. Въ этотъ день были проданы: письмо—Бальзака за 75 франк., письмо Виктора Гюго—за 92 франк., записка Карла V къ Франциску I—за 500 фр., записка Леопольда I къ Наполеону III—за 100 франк., длинное посланіе короля Людовика-Филиппа къ генералу Себастьяни, отъ 29 января 1840 г.,—за 175 франк., письмо Шатобріана къ г-жѣ Рекамье—за 120 фр. и четверостишіе Александра Дюма-отца, посвященное пѣвицѣ Дюбуа,—за 40 фр.

РУССКАЯ ПОЧТА.

(*Отъ корреспондентовъ «Одесск. Листка»*).

КИШИНЕВЪ, 10 ноября. Вчерашнее засѣданіе думы, второе по счету послѣ каникулъ, слѣ-еле состоялось, благодаря отсутствію законнаго числа гласныхъ. Къ 9 часамъ въ залѣ думы оказалось всего лишь 24 чел., т. е. ровно столько, сколько требуетъ законъ. Послѣ прочтенія и утвержденія протокола предшествовавшаго засѣданія первымъ на очереди стоялъ вопросъ объ отводѣ городск. мѣста, но т. к. на лицо не оказалось половиннаго состава думы (36 чел.), то пришлось перейти къ слѣдующему докладу управы о выборѣ членовъ комм

ТЕАТРЫ И ЗРѢЛИЩА.

Русскій театръ. Въ четвергъ, 12 ноября, 2-е представленіе знамен. трагика П. І. Адамьяна, съ участ. О. Д. Лоза, представлено будетъ «Семья преступника». Драма въ 5 д. Начало въ 7½ час. веч.

Алькацаръ. Вокально-инструментальные вечера съ участіемъ русскаго московскаго хора пѣвицъ и пѣвцовъ подъ управлен. г. Любскаго. Оркестръ подъ управленіемъ Гаэтано Франца. Начало въ 8 час. вечера.

ОБЪЯВЛЕНІЯ.

РУССКОЕ ОБЩЕСТВО ПАРОХОДСТВА И ТОРГОВЛИ.

Стойдутъ изъ Практической гавани:
12-го ноября, въ четвергъ, пар. «Кн. Потемкинъ» въ Николаевъ, въ 8 ч. утра.
12-го ноября, въ четвергъ, пар. «Гр. Тотлебенъ» въ Херсонъ, въ 8 ч. утра.
12-го ноября, въ четвергъ, пар. «В. К. Ольга» крымско-кавказскимъ круговымъ зимнимъ рейсомъ до Батума, въ 3 пополд.
13-го ноября, въ пятницу, пар. «Аргонавтъ» въ Николаевъ, въ 8 ч. утра.
14-го ноября, въ субботу, парох. «Рюрикъ» крымско-кавказскимъ срочно-грузовымъ дополнительнымъ—четверговъ.

Стойдутъ изъ Карантинной гавани:
14-го ноября, въ субботу, пар. «Корниловъ» александрійскимъ прямымъ рейсомъ черезъ Смирну и Хіосъ въ 4 часа пополудни.

Снидаются въ Практическую гавань:
12-го ноября, въ четвергъ, пароходъ «Рюрикъ» изъ Николаева.
13-го ноября въ пятницу, «Пушкинъ» изъ крымско-кавказскаго 1-го круговаго зимняго рейса.
13 ноября, въ пятницу парох. «Труворъ» изъ крымско-кавказскаго срочно-грузоваго лѣтняго рейса.

Снидаются въ Карантинную гавань:
14 ноября, въ субботу, парох. «Чихачовъ» изъ Константинополя и александрійскаго прямаго рейса черезъ Смирну.

Билеты выдаются въ Одессѣ: наканунѣ отхода крымско-кавказскихъ пароходовъ съ 10 час. утра до 2 час. пополудни въ агентствѣ Практической гавани, а въ день отхода съ 10 часовъ утра до 3 часовъ, въ магазинахъ противъ сходящихъ пароходовъ.

По линіямъ: Херсонъ и Николаевъ только въ день отхода пароходовъ съ 6½ час. утра въ магазинѣ противъ отходящихъ пароходовъ.

По Александрійской линіи въ Карантинномъ агентствѣ наканунѣ отхода пароходовъ отъ 9-ти час. утра до 2-хъ и въ день отхода отъ 8-ми час. утра до отхода парохода.

СТРАХОВАНІЕ грузовъ, идущихъ въ Константинополь по Анатолійской и Александрійской линіямъ производится въ Карантинномъ агентствѣ, во всѣ внутренніе порты — въ Практическомъ агентствѣ. 6977—1

ОДЕССА-АККЕРМАНЪ.

Съ 20 октября пароходъ «Тургеневъ» ежедневно кромѣ субботъ выходитъ: изъ *ОДЕССЫ*: по воскресеньямъ, вторникамъ и четвергамъ въ 8½ час. утра, а изъ *АККЕРМАНА*: по понедѣльникамъ, средамъ и пятницамъ въ 8½ час. утра.

Бендерская городская управа

на основаніи опредѣленія думы отъ 8 октября сего 1887 года, доводитъ до всеобщаго свѣдѣнія, что ею назначенъ рѣшительный торгъ, безъ переторжки, на 26 ноября, сего 1887 года, въ 12 часовъ дня, на отдачу въ аренду продажи воды изъ городскаго водопровода, сроком на 4 года. Машина со всѣми сооруженіями, какъ равно отпускъ воды относятся къ вѣдѣнію управы. Такса на продажу воды слѣдующая: за каждое ведро 1 коп. за 20 ведерную бочку 4 коп., а свыше по ¼ коп. съ ведра, за водопой рогатаго скота и лошадей 1 коп., овецъ и козъ ½. Торгъ начинается съ 450 руб., и набавка на торгахъ допускается только рублями. Желающіе участвовать въ торгахъ должны до 11 час. дня подать заявленіе и документы о званіи своемъ равно въ залогъ наличными деньгами или %-ми бумагами 10%, который дополняется еще 5% по окончаніи торговъ; торги будутъ производиться устные и посредствомъ запечатанныхъ объявленій, которыя будутъ приниматься до начала торговъ. Кондиціи можно разсматривать ежедневно съ 10 часовъ утра до 2 часовъ пополудни, за исключеніемъ праздничныхъ и табельныхъ дней, 24 октября 1887 года. Городской голова В. Вяземко. Члены управы: И. Дунинъ Ю. Лопухинъ, А. Гольдштейнъ, городской секретарь Ив. Яворскій. 6817—4

Гимназія Императора Александра III въ Болградѣ

симъ доводитъ до всеобщаго свѣдѣнія, что попечительнымъ комитетомъ оной назначены на 28 ноября сего 1887 г. торги, а на 2 слѣдующаго декабря мѣсяца переторжки на отдачу въ арендное содержаніе права рыбной ловли въ принадлежащихъ гимназіи и находящихся въ Болградскомъ земскомъ районѣ Измаильскаго уѣзда Бессарабской губерніи озерахъ: «Ялухо-Кугурлуй», «Кагулъ», «Картаглъ», «Бѣлеу» и въ част. озерахъ: «Катлабухъ» и «Китай», а также и во всѣхъ проливахъ (гирлахъ) и разливахъ этихъ озеръ, срокомъ на 5 лѣтъ, считая таковой съ 1 января 1888 года по 1 января 1893 года и согласно утвержденнымъ подлежащимъ начальствомъ кондиціямъ.

Торги будутъ произведены:
На озеро Ялухо-Кугурлуй съ суммы 7615 р.
» Кагулъ . . . . . 3099 р.
» Картаглъ . . . . . 2111 р.
» Бѣлеу . . . . . 1760 р.
» Катлабухъ . . . . . 1703 р.
» Китай . . . . . 1019 р.

Желающій вступить въ торгъ долженъ представить залогъ наличными деньгами или процентными бумагами, кои разрѣшено принимать по казеннымъ подрядамъ въ размѣрѣ половины вышеозначенныхъ суммъ по каждому озеру отдѣльно.

Лица, желающія взять означенную аренду могутъ знакомиться съ кондиціями въ канцеляріи гимназіи ежедневно отъ 9 часовъ утра до 3 часовъ пополудни, а въ дни праздничные отъ 11 часовъ утра до часу пополудни.

Торгъ и переторжка будутъ происходить въ помѣщеніи гимназіи въ г. Болградѣ въ 4 часа пополудни. 6995—2

Отъ хозяйственнаго комитета Ришельевской гимназіи

объявляется, что 19 сего ноября въ часъ дня будетъ продаваться съ публичнаго торга ветхое имущество, принадлежащее этой гимназіи и ея пансіону. 7037—2

Утеряны мною 2 дубликата накладныхъ № 3918 и 3946; вагоны №№ 4784 и 101634 на отправлен. 126 и 131 м. картофели со ст. Ольшанка на ст. Одесса-Товарная на имя предъявителя. Считать ихъ недѣйствительными. Отправитель Вацлавъ Кратохвиль. 7062—1

НУЖНА ОСОБА знающая музыку и практически французскій и нѣмецкій яз. для занятій съ мальчикомъ отъ 3 до 9 час. вечера, за столъ и 10 руб. вознагражденія въ мѣс. Кузнечная, д. Волошинова, № 19, кв. № 2. 7055—1

Утерянъ дубликатъ накладной № 5899 на отправленное 15 сентября 1 м. умывальниковъ ремсн. 8 ф. со ст. Одесса Главная въ Тирасполь на имя предъявителя; считать не дѣйствительнымъ. Отправитель Медвѣдевъ. 7047—1

ИЩУ мѣсто бухгалтера, помощника бухгалтера или управляющаго. Адресъ: Ришельевская, д. № 57, кв. № 10 А. III. 7045—1

Ищутъ хорошее піанино на прокатъ. Адресоваться: Торговая ул., д. № 29, кв. № 9. 7046—1

Пуделя ЩЕНКИ продаются, чистокровные. Дворянс. улица, домъ № 28, квар. № 7. 7051—1

ПО СЛУЧАЮ ВЫѢЗДА продается недорого рояль, мебель и посуда. Адресъ спросить въ конт. «Од. Листка». 7053—1

Таперъ, играющій хорошо танцы предлагаетъ свои услуги. Нѣжинская ул., домъ графа Стадницкаго. Шпигельдъ. 7043—1

ДВѢ СЕСТРЫ, про которыхъ было напечатано, что находятся въ крайней нуждѣ, одна по фамиліи Закревская; другая Плисская, Козловская же только напечатала, видя ихъ горестное положеніе. 7048—1

ШУБА хорьковая малопношенная продается. Базарная улица, № 48, кварт. 1, отъ 2—5 часовъ дня. 7057—1

ПРОДАЮТСЯ двѣ верховыя лошади. Узнать въ Треугольномъ пер., д. 10, кв. 2. 7058—1

Ищетъ мѣсто человѣкъ дворника или же сторожа. Можетъ писать дворницкую книгу. Имѣетъ рекомендаціи и аттестаты. Княжеская ул., д. № 25, кв. № 3. 7049—1

Квартира сухая и теплая о 5 комнатахъ со всѣми удобствами въ наемъ. Уголъ Ямской и Торговой, д. № 43. Абба. 7052—1

ОТДАЮТСЯ
2 хорошо меблированныя комнаты для холостыхъ. Преображенская, д. Агафонова возлѣ городскаго сада, кв. № 8. 7014—1

КАНДИДАТЪ-ПЕДАГОГЪ, бывш. преподаватель московск. кадетск. корпуса, оконч. университ. и с.-п. б. педагогич. восп. курсы, приготовляетъ въ кадет. корп. юнк. уч. и гимназіи. Согласенъ на выѣздъ. Адр. письм. въ кон. «Од. Л.», лит. Ф. Г. 706—1

Въ наемъ 2 комнаты съ хорошей обстан. Нѣжинская ул. д. № 40, кв. № 3. 701—1

Машинистъ ищетъ мѣста на выѣздъ при паровой молотилкѣ. Дѣлаетъ новыя фаербуксы на мѣстѣ. Московская улица, д. Балабоева, Комаровскому, дан II. 3. 6995—2

Дубликатъ накладной за № 8611 А. на 10 пудовъ обандероленнаго табаку, отправлен. на имя предъявителя со ст. Одесса-Товарная на ст. Бѣла. Прошу считать его недѣйствительнымъ. Отправитель Ашиковъ. 7004—1

Утерянъ дубликатъ накладной № 16763 на отправлен. 103 м. пшен. 610 пуд. со ст. Бер.-Церковь на ст. Одесса-Пересыпь на имя Орбилта. Считать его недѣйствительнымъ. Отправитель Лопцо. 7010—2

Утерянъ дубликатъ накладной № 4397 на отправлен. 25 августа 1 вин. разн. товаро со ст. Одесса-Товарная на ст. Кишиневъ съ наложеннымъ платежомъ на 20 руб. на имя предъявит. Считать его недѣйствительнымъ. Отправитель Штейнеръ. 7020—2

Утерянъ дубликатъ накладной № 8284 на отправлен. 16/10 1 б. рыб. жиру вѣс. 14 п. со ст. Одесса-Портъ на ст. Ковель съ наложеннымъ платежомъ 55 р. 93 к. на имя предъявителя. Считать его недѣйствительнымъ; прошу выдать Ушеру Бреговому, Отправитель Дубликеръ. 7011—2

Утерянъ дубликатъ накладной ю.-з. ж. д. за № 9683, на отправленные 17-го іюня со ст. Одесса-Портъ на ст. Жолобъ 43 желѣзныя трубы, вѣсомъ въ 24 пуда на имя предъявителя, съ наложеннымъ платежомъ въ 217 руб. Считать его недѣйствительнымъ. Товаро-отправитель Нухимъ Молдаверъ. 7008—3

Утерянъ дубликатъ накладн. Ю. З. ж. дороги № 7548 на отправлен. 9 октября, со ст. Одесса-Портъ на ст. Перлицы, 2 вала желѣзныхъ, 5 шкивовъ чугунныхъ и 1 мѣсто муфтъ чугунныхъ вѣсомъ въ 43 пуда, на имя предъявителя. Считать недѣйствительнымъ. Товаро-отправитель Нухимъ Молдаверъ 7009—3

Утерянъ дубликатъ накладной № 3528 № вагона 107221 на отправлен. 104 м. пшеницы со ст. Крижополь на ст. Одесса-Пересыпь, Московская ул. М. Шайкевичъ на имя И. Дрейкусъ брат. и К°. Считать его недѣйствительнымъ. 7006—3

Нужна бонна француженка на выѣздъ въ 2 дѣвочкамъ 9 и 4 лѣтъ. Адресъ: Павловское зданіе, кварт. № 54, ежедневно отъ 12—4 ч. 7001—2

2 и 1 комнаты съ мебелью отдаются въ наемъ; уголъ Канатной и Греческой улицъ, домъ Руссо, кв. № 24. 7002—2

ON CHERCHE une gouvernante. Ищутъ гувернантку француженку, знающую музыку. Надеждинская, д. Гуровича, квартира № 3. 7031—2

Требуется дѣвочка лѣтъ 15, грамотная въ кондитерскую для продажи; Гуленая ул., кондитерская Шелехонскаго, д. Яковлева. 7034—2

Барскія квартиры о 4, 5 и 6 комнатахъ, со службами и удобствами въ наемъ. Ямская, д. № 72. 6924—2

УЧИТЕЛЬ ТАНЦЕВЪ І. СТАМБУЛИ. Преподаетъ уроки бальныхъ и разныхъ балетно національныхъ танцевъ solo и pas des deux. Коблевская ул., д. Акина. 6990—2

НОВО-ОТКРЫТЫЙ ХОЗЯЙСКІЙ ДОМАШНІЙ ОБѢДЪ
Nowo-otkryte GOSPODARSKIE OBIADY.
Нѣжинская, № 28, кв. № 13. 7988—2

НУЖНЫ двѣ комнаты хорошо меблированныя со столомъ. Адресъ оставить въ кассѣ Русскаго театра. 6952—1

Студентъ опытный репетиторъ ищетъ урока. Спеціально знаетъ математ. Коблевская ул., д. № 25, кв. № 14 С. И. 6960—3

По случаю выѣзда на бойкомъ мѣстѣ передается бакалейная лавка, на выгодныхъ условіяхъ на Торговой улицѣ, между Ямской и Старопортофранковской, д. Снѣжко, № 32. 6932—4

Англичанка даетъ уроки Адресъ: Надеждинская улица, домъ Шеманиной, кв. № 7. 6936—3

АКУШЕРКА
ИГНАТЬЕВА-ГРОССЕ,
служившая старшей акушеркой при клиникѣ харьков. университета.
ДАЮ СОВѢТЫ БЕРЕМЕННЫМЪ.
Принимаю секретныхъ беременныхъ на квартиру. Полицейская площ., д. Скилфасовскаго № 1, кв. № 16, близь полиціи. 6926—3

БЫВШАЯ СЛУШАТЕЛЬНИЦА высш. жен. кур. (еврейка), знающ. теор. фр. и нѣм. яз., ищетъ уроковъ. Согласна за столъ и кварт., также на выѣздъ. Адр. узнать или оставить въ конторѣ «Одесскаго Листка» подъ лит. А. 6941—6

Продается около 200 саж. сѣна, по 80 р. за сажень, безъ торгу въ 30 вер. отъ Одессы. Адресоваться въ экономію Н. Я. Барановскаго, близь ст. ж. дор. Выгода. Тамъ-же требуется приказчикъ, знающій мѣстное хозяйство, по 25 р. въ мѣсяцъ. 6933—2

А. А. ЦОРНЪ (СЫНЪ)
УЧИТЕЛЬ ТАНЦЕВЪ
уголъ Екатерининской и Б. Арнаутской, д. Шефмана. 6682—7

КАССА
желѣзная о двухъ дверяхъ продается за 150 руб. въ мебельномъ магазинѣ Сигала, Полицейская, д. Кумбари. 6713—7

ЛЕДЪ натуральной Днѣстровской воды продается мѣшками и помелочи на новомъ базарѣ въ трактирѣ Стойкина. 6703—8

КЪ ЭКЗАМЕНУ
въ кадетскіе корпуса, военныя училища и на вольноопредѣляющихся въ войска приготовляетъ офицеръ за небольшое вознагражденіе. Новая улица, д. Туровскаго, № 22, кв. № 2, противъ Михайловскаго монастыря. 6790—6

Библіотека С. М. Кохно
(уг. Коблевской и Дворянской собств. д.) значительно пополнена новыми книгами и журналами. 6833—8

По случаю передается недорого квартира
О 5 КОМНАТАХЪ
уголъ Преображенской и Казарменнаго переулка, д. Коклена, о цѣнѣ узнать въ магазинѣ Лаптье, въ Палерполѣ. 6855—8

ИЩУ мѣсто управляющаго домомъ, или занятія при конторѣ, за умѣренное вознагражденіе. Могу представить рекомендаціи. Адресъ прошу оставить въ конт. «Одес. Лист. подъ лит. Ф. Т. 6966—8

Отдается хорошо меблированная комната въ семействѣ. Спросить въ конт. «Од. Л.» 6961—4

УРОКИ МУЗЫКИ
даетъ, аккомпанируетъ и исполняетъ фортепьянную партію въ каѣрной музыкѣ—бывшая ученица Петербургской консерваторіи, имѣющая десятилѣтнюю непрерывную практику. Имѣетъ рекомендаціи. Уголъ Почтовой и Канатной ул., д. Знако-Лютской кв. № 16. 6942—4

Комнаты одна или двѣ въ наемъ въ семейномъ домѣ съ приличной обстановкой и обѣдомъ. Входъ отдѣльный съ Ришельевской. Уголъ Ришельевской и Греческой, домъ М. Бро-Кордаго, кв. № 11. 6917—3

95,000—30,000
Желаютъ занять подъ вторую закладную имѣнія Подольской губ. Адресъ просятъ прислать въ контору «Од. Лист.» подъ буквою «В. Г». 7026—2

Нужны гувернантки, бонны, иностранки и мѣстныя; кон. тора ДЗЮБИНА. Греческая, д. Бирюковой, № 25. Запись адреса безплатно. 6939—0

По Дерибасовской
въ центрѣ города, отдаются заново кедерованныя комнаты, тамъ-же продается обезьянка. Д. № 25, въ бельэтажѣ. ручная 6332—10

Учитель танцевъ
(бывшій танцоръ варшавскаго балета съ дипломомъ)
И. АДАМОВСКІЙ
началъ у себя на дому уроки танцевъ для взрослыхъ и дѣтей; предлагаетъ свои услуги гимназіямъ, пансіонамъ и частнымъ домамъ. Уг. Дерибасовской и Преображенской, домъ Спиридоновой. 5142—34

ПЕТЕРБУР. МЕДИКО-ХИРУРГ. АКАДЕМ.
АКУШ. ПЕТИЧИНСКАЯ
принимаетъ у себя рожальницъ, беременныхъ и секретныхъ во всякое время, а нуждающихся въ акушерскомъ совѣтѣ, отъ 9 до 12 утра и отъ 4 до 9 веч. Ямская, д. Лати № 57, кв. № 6. Помѣщаетъ дѣтей. 6976—2

ПРОДАЕТСЯ

у Ф. МОРСА
Ланжеронъ, ОДЕССА улица 2610—81

СПЕЦІАЛЬНАЯ ТОРГОВЛЯ РУССКИМИ КРУЖЕВАМИ
всѣхъ возможныхъ сортовъ по весьма выгоднымъ цѣнамъ. Дерибас. д. Вагнера, въ дворѣ, кв. № 27. 3288—69

Гигіеническая сигара
пропитанная очищеннымъ березовымъ дегтемъ, для гг. курящихъ и слабогрудыхъ. Продается въ магазинѣ токарныхъ издѣлій. Р. Кречмаръ, на углу Ришельевской и Полицейской ул., собс. домъ. Тамъ-же принимаются заказы и починки и пр. 6876—5

600 руб. залога.
Ищу мѣста управл. домомъ или друг. занят. за умѣрен. вознагражденіе. Знаю русскій, нѣмецкій яз. и адвокатуру. Личную реком. адр. В. Арнаутск., д. № 79, кв. № 12. 6499—7

Масло коровье топленое, свѣжее, **сыръ** мещерскій и другихъ русск. фабрикъ. Соленые нѣжинскіе **огурцы** грибки рыжики, вишни и проч. Варенье разныхъ сортовъ, конфекты и пр. получены въ магазинѣ М. Борисова уг. Екатерининской и Дерибасовской, домъ Маврокордато. 6467—9

АКУШЕРКА (съ отличіемъ) М. А. Георги. Уг. Нѣжинской и Конной, д. Телѣжникова, № 14. кв. № 23, предлагаетъ услуги беременнымъ, роженицамъ, принимаетъ секретныхъ на домъ и даетъ совѣты за умѣренную цѣну. 6843—6

Желѣзные прокатные БАЛКИ И РЕЛЬСЫ разныхъ размѣровъ для построекъ продаются на углу Канатной и Б.-Арнаутской д. собс., № 43/10. 5310—29 И. ЗЛИКМАНЪ.

АКУШЕРКА
Анна Павловна БАЕВСКАЯ принимаетъ у себя на дому беременныхъ секретныхъ роженицъ а равно и нуждающихся въ акушерскомъ совѣтѣ. Нѣжинская ул., противъ Срѣтенскаго пер., д. Сахаровой № 26, кв. № 7. 6214—5

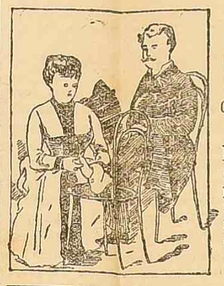

МАРІЯ **БИХЛЕРЪ** оперируетъ безъ острыхъ инструментъ. Пале-Рояль, № 10, входъ со стороны сада, подъ 21 театра. 5837—21

ПРОДАЕТСЯ
Красивый Вороной ЖЕРЕБЕЦЪ
Кугушевскаго завода съ аттестатомъ. Дерибасовская, уг. Ришельевской, д. Разли Спросить кучера Никифора 5800—47

МАГАЗИНЪ ЧАСОВЪ Л. РУБИНШТЕЙНА
уг. Преображенской и Почтовой ул., д. Прокудина № 42—47. Большой выборъ разныхъ часовъ, золотыхъ, серебряныхъ вещей и издѣлій І. Фраже, продажа
СЪ РАЗСРОЧКОЙ ПЛАТЕЖА
тамъ-же продаются зеркала, стулья вѣнскія и самовары 5197—54

СИБИРСКАЯ МѢХОВАЯ ТОРГОВЛЯ
ШУБНАГО МАСТЕРА
И. БУШУЛЯНОВА,
Дерибасовская ул., д. Вагнера, во дворѣ дешевая продажа готовыхъ ШУБЪ мужскихъ и дамскихъ и разныхъ сибирскихъ и камчатскихъ мѣховыхъ товаровъ, а также принимаются ЗАКАЗЫ мужскихъ и дамскихъ шубъ о новѣйшимъ фасонамъ. 4763—83

Коммисіон. и справочн. конт. О. Гинцбурга
(*Одесса, Полицейская площадь, д. Скилфасовскаго*). 1) Выдаетъ справки и принимаетъ заявленія о ПОКУПКѢ и ПРОДАЖѢ недвижимыхъ имуществъ. 2) Телеграммою или почтою сообщаетъ адресса лицъ живущихъ въ Одессѣ и въ другихъ городахъ Россіи. 3) Ходатайствуетъ о полученіи документовъ и справокъ изъ всѣхъ правительственныхъ и общественныхъ учрежденій Россіи, выполняетъ всякаго рода порученія относящіяся къ отраслямъ промышленности, торговли и хозяйства за вознагражденіе отъ 1 р., а болѣе сложныя— по соглашенію. 4) Принимаетъ рекламы и объявленія для напечатанія во всѣ русск. и иностранн. газеты. Лица не желающія помѣщать въ публикаціяхъ свои адресы и фамиліи замѣняютъ таковые указаніемъ на № книги конторы. 5) Переводы и переписка на всѣ европейскіе языки. 6) Рекомендуетъ гувернантокъ, учителей, бонъ и различнаго рода спеціалистовъ. ПРИСЛУГА ДЛЯ НАЙМА ВЪ БОЛЬШОМЪ ВЫБОРѢ ЕЖЕДНЕВНО ОТЪ 9 ЧАСОВЪ УТРА ДО 6-ТИ ЧАСОВЪ ВЕЧЕРАВЪ ОТДѢЛЬНОМЪ ПОМѢЩЕНІИ. Контора руководствуется программой утвержденной министерствомъ внутреннихъ дѣлъ и финансовъ и дѣйствіи ея обезпечены денежнымъ залогомъ въ размѣрѣ 7.500 руб. сер. 4660—13

YIN DE CHAMPAGNE
Théophile Roederer & C°, Reims.
MAISON FONDÉE EN 1864.
ШАМПАНСКОЕ Т. РЕДЕРЕРЪ И К° ВЪ РЕЙМСѢ.
ГЛАВНОЕ ДЕПО У
ГЕЛЬДЕРЪ и К° ВЪ ОДЕССѢ.
ПРОДАЕТСЯ во всѣхъ лучшихъ винныхъ складахъ и бакалейныхъ магазинахъ. 6320—5

МЕБЕЛЬ и ЗЕРКАЛА
ПРОДАЮТСЯ ОЧЕНЬ ДЕШЕВО И
СЪ РАЗСРОЧКОЮ ПЛАТЕЖА
ВЪ МЕБЕЛЬНОМЪ МАГАЗИНѢ ХЕСИНА
Екатерин. ул., д. Китовера, № 36, уголъ Почтовой.
Имѣется постоянно большой выборъ столовой, спальной, гостиной и кабинетной мебели, лучшихъ мастеровъ и новѣйшихъ изящныхъ фасоновъ, а также желѣзныя кровати, гнутая мебель и матрацы. 5343—30
ОТДАЕТСЯ МЕБЕЛЬ НА ПРОКАТЪ

БЕЗЪ ЗАДАТКА!
ФОТОГРАФЪ В. ДИМО
симъ доводитъ до всеобщаго свѣдѣнія, что въ его фотографіи на Екатерининской улицѣ, въ домѣ Бубы, противъ Пале-Рояля, производятся снимки въ форматѣ визитномъ или кабинетномъ безъ задатка. Плата вносится по сдѣланіи пробной карточки. Заказы исполняются тщательно и аккуратно, причемъ взымается:
За 1 дюж. визитныхъ карточекъ 3 р. за 1 дюж. кабинетныхъ карточекъ 6 р. 4357—20

РУССКІЙ ЛЛОЙДЪ
ВЫСОЧАЙШЕ УТВЕРЖДЕННОЕ ОБЩЕСТВО ДЛЯ МОРСКОГО, РѢЧНОГО И СУХОПУТНАГО СТРАХОВАНІЯ
ПРИНИМАЕТЪ страхованіе всякаго рода грузовъ по Россійской имперіи во всѣ части свѣта и оттуда, а также страхуетъ корпуса желѣзныхъ пароходовъ. 1148—
Инспекторъ и главный агентъ для Юга Россіи А. Ф. ГЕММЕРЛЕ.
Контора въ Одессѣ, на углу Екатерининской и Греческой ул., въ д. Калманки, № 21.

АНГЛІЙСКІЙ БРИЛЛІАНТОВО-ЛОСКОВЫЙ КРАХМАЛЪ ГОФФМАНА и ШМИДТА въ ЛЕЙПЦИГѢ
придаетъ бѣлью упругость, дѣлаетъ его зеркально лоснящимся и ослѣпительно бѣлымъ
Главный складъ у ЮЛІУСА ЛЕММЕ и К°. 6621—7

КОВРЫ и дорожки, оставшіеся въ обойномъ складѣ
БР. ТАРНОПОЛЬ
распродаются ниже фабричной цѣны. Почтовая ул., д. Елисаветской, № 34. 6147—12

ОТЪ ЧАЙНАГО МАГАЗИНА М. ГОДЗЕЛИНСКАГО
Одесса, Дерибасовская ул., городской домъ, рядомъ съ город. садомъ и буфетомъ минеральныхъ водъ. Симъ честь имѣю извѣстить почтеннѣйшую публику, что съ 20 сего сентября мною открытъ новый
ЧАЙНЫЙ МАГАЗИНЪ на НОВОМЪ БАЗАРѢ
по Торговой улицѣ, домъ Капустина, между Коблевской и Нѣжинской. Всѣ мои магазины снабжены свѣжими і сборными ароматическими чаями новаго урожая сезона 1887 года.
МАГАЗИНЫ ПОМѢЩАЮТСЯ:
ВЪ ОДЕССѢ:
1) Дерибасовская улица, городской домъ рядомъ съ садомъ и буфетомъ минеральныхъ водъ, тамъ же и складъ
2) Нов. базаръ, Торговая ул., д. Капустиной между Коблевской и Нѣжинской.
ВЪ КИШИНЕВѢ:
Губернская ул., д. Когана, противъ собора.
ВЪ ХАРЬКОВѢ:
Московская, домъ Замятина, противъ Слесарнаго переулка.
ВЪ РОСТОВѢ на ДОНУ:
Московская улица, домъ Афонина. 5810—11

ГОСТИННИЦА РУФА
Въ Харьковѣ, на Рыбной улицѣ (уголъ Университетской) №№ отъ 75 к. до 5 р. Всѣ удобства первоклассной гостинницы. Роскошно отдѣланный ресторанъ. Обѣды отъ 60 к. до 2 р. Завтраки 30 к. Ужины 40 коп. 800—26
По сообщеніи адреса высылается безплатно брошюра «Необходимыя свѣдѣнія для пріѣзжающихъ въ Харьковъ.

ТОВАРИЩЕСТВА ОДЕССКАГО ХИМИЧЕСКАГО ЗАВОДА
ИСКУССТВЕННОЕ УДОБРЕНІЕ ПОЧВЫ
СУПЕРФОСФАТЪ
Тщательно обработанный и совершенно измельченный. Великій собственнымъ опытомъ можетъ убѣдиться въ преимуществѣ этого суперфосфата, примѣненіе котораго значительно увеличиваетъ урожай и улучшаетъ качество пшеницы, ржи, свеклы, злаковъ, корнеплодовъ, приноситъ громадную пользу табачнымъ плантаціямъ, огородамъ, виноградникамъ и вообще благотворно дѣйствуетъ на растительность. По желанію высылаются пробы и указаніе способа употребленія.
Съ заказами на суперфосфатъ и всякаго рода искусственныя удобренія просятъ обращаться заблаговременно.
Въ Одессѣ: въ Правленіе товарищества, уголъ Успенской и Ришельевской ул., домъ Громбаха. Телефонъ № 465.
Въ Кіевѣ: въ контору К. Л. Губеръ и К°, Прорѣзная, № 1 и Е. М. Жолкевера, Крещатикъ, д. № 14. 4072—62

ОБЪЯВЛЕНІЕ
окружнаго артиллерійскаго управленія одесскаго военнаго округа.

Приглашаются къ торгу желающіе принять на себя поставку въ николаевскій ракетный заводъ разныхъ предметовъ и матеріаловъ, въ томъ количествѣ, какъ показано въ вѣдомости, на основаніи особо утвержденныхъ для того кондицій, съ сдачею въ склады завода, по выбору и указанію начальника ракетнаго завода: *одну треть*, по количеству предметовъ всего подряда, въ теченіи *мѣсячнаго* срока, а остальныя двѣ трети въ теченіи *трехъ* мѣсячнаго срока со дня заключенія этого контракта. На заподрядъ этотъ назначается въ Одессѣ въ окружномъ артиллерійскомъ управленіи и одновременно въ Николаевѣ въ управленіи ракетнаго завода рѣшительный изустный и по запечатаннымъ объявленіямъ торгъ на 30 ноября въ 10 часовъ утра на слѣдующихъ главныхъ основаніяхъ.

1) Желающіе участвовать въ изустномъ торгѣ обязаны подать въ одно изъ упоминутыхъ управленій въ день торга не позже 10 часовъ утра, прошеніе о допущеніи ихъ къ торгу и о согласіи принять подрядъ на точномъ основаніи кондицій, по объявленнымъ ими цѣнамъ, а желающіе участвовать на торгахъ посредствомъ запечатанныхъ объявленій обязаны подать или прислать въ тѣ же управленія въ день торга свои объявленія, также не позже 10 часовъ утра. Къ прошенію или къ объявленію должны быть приложены: а) документы о званіи просителя и б) залогъ въ обезпеченіе неустойки въ размѣрѣ 20% съ подрядной суммы или свидѣтельство на право принятія подряда безъ залога.

Размѣръ залога разсчитывается для лицъ, торгующихся изустно, по цѣнамъ смѣтнымъ, а для подающихъ или присылающихъ запечатанныя объявленія по цѣнамъ, заявленнымъ въ этомъ объявленіи. Прошенія и объявленія должны быть оплачены гербовыми марками.

2) Запечатанныя объявленія должны, на точномъ основаніи 39 и 41 ст. XVIII кн. св. воен. пост. изд. 1869 года и 1912 ст. X тома гражд. зак. изд. 1857 года заключать: а) имя, фамилію, званіе и мѣсто жительства объявителя; б) годъ, мѣсяцъ и число, когда объявленіе написано; в) согласіе принять на себя поставку на точномъ основаніи кондицій, предъявленныхъ къ торгу, г) цѣну, писанную складомъ на каждый отдѣлъ подряда нераздѣльно съ доставкою предметовъ этого подряда на мѣсто ихъ назначенія и укладкою по указанію начальника завода.

При подачѣ или присылкѣ объявленій слѣдуетъ наблюдать: а) чтобы пакеты съ объявленіями поступали въ управленіе ни въ какомъ случаѣ не позже 10 часовъ утра въ день назначенный для торга; б) чтобы вообще объявленія писаны были согласно 39 и 40 ст. вышеприведеннаго закона и по формѣ, приложенной къ 1909 ст. X том. гражд. зак. и на пакетахъ была бы надпись: „въ окружное артиллерійское управленіе одесскаго военнаго округа“ или „въ управленіе николаевскаго ракетнаго завода“ объявленіе къ торгу, назначенному въ 10 часовъ 30 ноября 1887 года и в) чтобы при назначеніи дробныхъ частей копѣйки обозначались лишь ¼, ½ и ¾, безъ дальнѣйшаго подраздѣленія.

3) Цѣны заявлять, какъ изустно, такъ и въ запечатанныхъ объявленіяхъ особо на каждый отдѣлъ поставки *нераздѣльно* или процентной сбавкой или сбавкою рублями и копѣйками со смѣтной стоимости каждаго отдѣла прилагаемой при этомъ вѣдомости. Объявленіе же цѣнъ на оптовую поставку предметовъ нѣсколькихъ или всѣхъ отдѣловъ допускаемы не будутъ.

4) Подрядъ будетъ утвержденъ за тѣми лицами, чьи предложенія будутъ наиболѣе выгодны для казны, какъ объ этомъ подробно сказано въ кондиціяхъ.

5) Окружное артиллерійское управленіе предваряетъ: а) что объявленія, не согласныя съ вышеизложенными правилами и существующими для торговъ узаконеніями, а равно при несоблюденіи ст. 35 кн. XVIII св. воен. пост. изд. 1869 года, сочтутся не дѣйствительными, б) что на основаніи ст. 43 и 44 того же закона, послѣ срока, назначеннаго въ вызовѣ къ торгу, не будутъ приняты запечатанныя объявленія, поданныя лично или присланныя чрезъ почту и по эстафетѣ, в) что подавшій въ означенный срокъ запечатанное объявленіе не можетъ взять его обратно до окончанія торга. Если же подавшій объявленіе, по какимъ либо причинамъ, не желаетъ участвовать въ торгѣ, то долженъ, до истеченія срока, назначеннаго для запечатанныхъ объявленій, подать дополнительное прошеніе о признаніи недѣйствительнымъ, поданнаго имъ перваго запечатаннаго объявленія; подпись на этомъ прошеніи должна быть засвидѣтельствована узаконеннымъ порядкомъ и г) поставщикъ не долженъ претендовать на казну въ томъ случаѣ, если бы подрядъ этотъ, до заключенія контракта, былъ въ количествѣ увеличенъ, уменьшенъ или нѣкоторые предметы и матеріалы были бы частью или даже въ полномъ ихъ количествѣ исключены.

6) Подробныя по настоящей поставкѣ кондиціи можно видѣть въ окружномъ артиллерійскомъ управленіи одесскаго военнаго округа и въ николаевскомъ ракетномъ заводѣ, въ которомъ кромѣ того можно видѣть образцы, описанія и чертежи, во всѣ присутственные дни отъ 9 часовъ утра до 2 час. пополудни.

7) Утвержденіе торговъ, въ зависимости отъ результатовъ ихъ, будетъ зависѣть отъ военно-окружнаго или военнаго совѣта.

ВѢДОМОСТЬ предметамъ и матеріаламъ, подлежащимъ заготовленію съ торговъ въ потребность николаевскаго ракетнаго завода по плану на 1888 г. напечатана въ № 304 «Одесскаго Листка» отъ 11 ноября с. г. 7000—2

Честь имѣю довести до свѣдѣнія почтеннѣйшей публики, что **КОНТОРА ГЛАВНАГО АГЕНТСТВА ВАРШАВСКАГО С