№ 271. Пятница, 9-го (21-го) октября 1887 года. Пятница, 9-го (21-го) октября 1887 года. № 271.

ОДЕССКІЙ ЛИСТОКЪ

ГАЗЕТА ПОЛИТИЧЕСКАЯ, ЛИТЕРАТУРНАЯ и КОММЕРЧЕСКАЯ.—ВЫХОДИТЪ ЕЖЕДНЕВНО, НЕ ИСКЛЮЧАЯ и ДНЕЙ ПОСЛѢ ПРАЗДНИКОВЪ.

Евдокія Николаевна Гаврилова и внучки ея, съ прискорбіемъ и вѣщая друзей и знакомыхъ о внезапной кончинѣ любимаго ихъ зятя и отца, подполковника

ИЛЬИ ФЕДОРОВИЧА РУМЯНЦЕВА.

просятъ пожаловать на вынось тѣла изъ квартиры, на Кузнечной ул., № 13, 9-го октября, въ 3 ч. пополудни, на Старое кладбище. 6266—1

Товарищи и сослуживцы подполковника 59-го пѣхотнаго Люблинскаго полка, извѣщаютъ о внезапной кончинѣ

ИЛЬИ ФЕДОРОВИЧА РУМЯНЦЕВА.

Вынось тѣла послѣдуетъ изъ квартиры. Кузнечная ул., домъ № 13, 9 октября въ 3 часа пополудни на Старое кладбище. 6267—1

РУССКІЙ ТЕАТРЪ
ФЕЕРІЯ, ОПЕРЕТКА И КОМИЧЕСКАЯ ОПЕРА
ВЪ ПЯТНИЦУ, 9-го ОКТЯБРЯ 1887 ГОДА
съ участіемъ О. В. Кольцовой, Ю. А. Лянова-С. А. Пальма и др.
ПРЕДСТАВЛЕНА БУДЕТЪ въ 1 разъ
„ПРЕКРАСНАЯ ЕЛЕНА“
опера-буффъ въ 3 дѣйствіяхъ, музыка Жана Оффенбаха.
Участвующія: Кольцова, Слободина, Пальмъ, Лянова, Бялэ, Шилинга и друг.
НАЧАЛО ВЪ 8 ЧАС. ВЕЧЕРА.

Печатаются: сочиненія, брошюры, конторскія книги, счеты, меморандумы, фактуры.
ПРІЕМЪ ЗАКАЗОВЪ РАЗНЫХЪ РАБОТЪ
ВЪ ТИПО-ЛИТОГРАФІИ
„ОДЕССКАГО ЛИСТКА“
Бланки, таблицы, прейс-куранты, визитныя карты, конверты, меню.
Угол Дерибасовской и Ришельевской улицъ, д. Мелъ, (б. Стифеля), № 10.
ВЪ ОДЕССѢ.
Контора открыта съ 8 ч. утра до 8 ч. веч.
Адресныя карты, винные и чайные этикеты, конфектные этикеты, табачн. и папиросн. обложки.
Свадебныя карты, сигнатуры, чеки, векселя и проч., и проч.
При типографіи имѣется громадный выборъ бумаги разныхъ сортовъ изъ фабрики князя Паскевича.

ЭКСТРАКТЪ и КОНФЕКТЫ
изъ липоваго меду, солода и цѣлебныхъ травъ,
ПРИГОТОВЛЕННЫЕ ВЪ ВАРШАВСКОЙ ФАБРИКѢ ПОДЪ ФИРМОЮ
„ЛЕЛИЭА“.
Употребляются и испробованы: противъ кашля и вообще во всѣхъ почти болѣзняхъ дыхательныхъ органовъ, при упадкѣ питанія, истощеніи и т. п. Цѣна: бутылка экстракта 75 коп., пачка конфектъ—15 коп.
Главный складъ въ аптекѣ А. ГАЕВСКАГО.
Дерибасовская ул., противъ городскаго сада. 6226—1

Аукціонъ въ одесскомъ частномъ ломбардѣ
(уг. Полицейской и Польской ул.), въ воскресенье, 11 октября сего года въ помѣщеніи ломбарда будутъ продаваться съ публичнаго торга залоги по коимъ истекаетъ пятимѣсячный срокъ со дня выдачи ссуды или послѣдняго взноса процентовъ, а именно: золото, серебро, драгоцѣнныя камни, мѣха, мебель и другія домашнія вещи №№ коихъ своевременно опубликованы въ «Вѣдомостяхъ Одесскаго Градоначальства».
Кромѣ того по частнымъ заявленіямъ золото, серебро, мѣха, мебель, зеркала, пьяино и другія домашнія вещи. 6244—1

РЕСТОРАНЪ-КОШЕРЪ.
Симъ извѣщаю почтеннѣйшую публику, что въ д. Вургафта, по Ришельевской ул., вновь открытъ комфортабельный РЕСТОРАНЪ-КОШЕРЪ, снабженный самыми лучшими съѣстными припасами и напитками. Цѣны умѣренныя. Принимаются заказы и на домъ. Для постоянныхъ посѣтителей открытъ абонементъ.
Обѣдъ изъ 2-хъ блюдъ въ мѣсяцъ 12 руб. 6573—6
» » 3-хъ » » 15 руб. Съ почтеніемъ СИМОНЪ.

Д-ръ Л. СОЛОВЕЙЧИКЪ
принимаетъ по накожнымъ, венерическимъ и мочеполовымъ болѣзнямъ—10—1 ч. дня и 4—7 ч. веч. Тираспольская, д. д-ра Мочутковскаго, № 10, кв. № 4. 6233—2

Докторъ Глинеръ
принимаетъ больныхъ ежедневно отъ 9—11 ч. утра и отъ 3—5 ч. вечера. Колонтаевская ул, д. Скоромной, № 26, (противъ аптеки). 4717—18

СПЕЦІАЛЬНОЕ ЛЕЧЕНІЕ
венерическихъ, мочеполовыхъ и накожныхъ болѣзней д-ра С. А. ГУРОВИЧА.
Пріемъ отъ 11—2 час. дня и отъ 5—7 ч. веч. Уголъ Почтовой и Александровскаго проспекта (Елисаветской, № 34, кв. № 2. 5332—26

Д-ръ Е. Б. Перельцвейгъ
принимаетъ по внутреннимъ и нервнымъ болѣзнямъ отъ 9 до 12 ч. утра. Уголъ Базарной и Ремесленной, д. Демеціъ, № 34. 5271—2

ЧАСТНАЯ ЛЕЧЕБНИЦА
и ПРІЮТЪ ДЛЯ
ДУШЕВНО-БОЛЬНЫХЪ
врачей Ліоная Штейнфинкеля помѣщаются въ дачѣ Гуревичей, близъ м.-вокзала. 2673—1 2

Докторъ Л. М. ХЕЙФЕЦЪ
быв. ординаторъ харьк. хирургич. клиники принимаетъ по хирургическимъ и зубнымъ болѣзнямъ. Вставленіе и пломбированіе зубовъ. Пріемъ отъ 9—6 ч. Почтовая ул. д. Богаревской, бывш. Залужнаго, № 27. 5601—13

Докторъ М. А. ГУРОВИЧЪ
ДѢТСКІЯ И ВНУТРЕННІЯ
болѣзни. Ямская ул., домъ Гросуль-Толстаго № 53 (противъ Кирхи). Принимаетъ отъ 10 до 12 ч. дня и отъ 4 до 6 ч. веч. Осмотръ кормилицъ и оспопрививаніе въ тѣ же часы. 4369—1

Правленіе одесскаго еврейскаго погребальнаго братства
приноситъ глубокую благодарность г-ну
ЛАЗАРЮ КЛЕЙМАНУ
за пожертвованіе имъ въ пользу братства 100 рублей. Правленіе. Одесса, 8 октября 1887 г. 6261—1

ПЕЧАТАЕТСЯ
и къ концу этого мѣсяца поступитъ въ продажу сочиненіе проф. Bernheim'a:
„Гипнотическое внушеніе и примѣненіе его къ лѣченію болѣзней“
Переводъ съ франц. д-ра Е. Б. Перельцвейга. 6269—1

ВСѢМЪ ИЗВѢСТНЫЙ
см. 4 ст. 6191—1

МЕЛЬНИЦА ВОДЯНАЯ
фарфоровальцовая отдается въ аренду или принимается перемолъ зерна, въ сутки до 500 пудовъ, въ имѣніи Гущенцы на рѣкѣ Бутѣ, въ 7 верстахъ отъ ст. Калиновка, юго-зап. ж. д. Адресъ: ст. Калиновка ю. з. ж. д. въ контору Гушинской экономіи Владиміру Николаевичу Гижицкому. 6033—2

Д-ръ Ю. А. Цейнеръ
принимаетъ больныхъ отъ 11 до 1 час. и отъ 4 до 5. Тираспольская ул., д. № 31. 5751—10

Лечебница русскихъ врачей
Гулевая ул., д. № 3, рядомъ съ Маріинск. гимназ.
Плата за совѣтъ 30 коп. Часы пріема:

	отъ	до
Д-ръ А. Н. Ригана дѣтск. и внутреннимъ бол.	8½	10
» Д. А. Трояно по жен. и внутреннимъ бол.	9—	10½ ч.
» А. А. Цѣновскій по сифилит. и мочеполъ. и накожн. бол.	9—	10½ »
» Е. Н. Бѣльскій по хирург. и накожнымъ бол.	10½	12 »
» Н. К. Хрусталева по женск. и дѣтск. бол.	10½	12 »
» Д. Д. Мочульскій по горл., уш. носов. и хирургич. бол.	12—	1½ »
» К. И. Воскресенскій по внутр. и нервн. (лѣченіе электр.)	1—	2½ »
» Н. В. Трушенниковъ по дѣтскимъ и внутреннимъ.		1½—3 »

Консиліумы изъ трехъ врачей по вторникамъ и пятницамъ отъ 1 до 2 час. 6110—3

Порошокъ и эликсиръ,
составленные зубнымъ врачемъ
М. ФУРМАНСКИМЪ,
специалист. и разрѣш. од. врач. упр., рекомендуютъ средства, благотворно вліяющія на зубы и десна и придающія нормальн. бѣлизну зубамъ. Преображ. и Греч., д. Мими, прот. собора, въ своей квартирѣ и въ зубной лечебницѣ. 5425—15

American Patented Lye Powder
ПАТЕНТОВАННЫЙ
АМЕРИКАНСКІЙ
ЩЕЛОКЪ ВЪ ПОРОШКѢ
ФАБРИКИ
Ю. Л. ЛАНГКУЧА
ВЪ ОДЕССѢ.
ПРОДАЕТСЯ ВЪ МАГАЗИНАХЪ:
ЮЛІУСЪ ЛЕММЕ и К°, на Почтов. ул.
ЦЕНТРАЛЬН. ТОРГОВЛИ АПТЕКАРСК. ТОВАРАМИ на Ришельевской ул.
В. МОНЬКИСЪ, на Успенской ул.
ВИЛЛІАМА ВАГНЕРА, на Дерибасовской ул.
К. КАНЦЛЕРОВА и ПОНАМАРЕВА, уг. Дерибасовск. и Ришельев. ул.
В. ДМИТРЕНКО, Херсонск. д. Агаркова
М. ПОЛИНОВА, на Дерибасовск. ул.
Г. М. КРАПИВИНА, на Екатерин. ул.
Л. ПИКОВСКАГО, уг. Базарной и Екатерининской ул.
А. Л. ДРОНА, уг. Екатерининской и Театральнаго пер., собств. домъ.
А. РУДЗСКАГО, уг. Коблевской ул. и Соборной площади, № 6-й.
ЛЕОНЪ БЕРЪ, на Преображенск. ул.
Д. ДАСКАЛЪ, М. Арнаутск., д. Ланге, возлѣ Майбаха. 5101—3
АПТЕК. МАГАЗИНЪ Ф. ПРЖЕСТРЖЕЛЬСКІЙ, Б. Арнаутская, д. Орбанта.
Н. АНГЕЛИДИ уг. Риш. и Почтовой.
Р. ПЕТЕРСЪ Екатер. площадь.
ГЕЛЬДЕРЪ и К° косметическій магазинъ, Ришельевская.
КИКЛОВЪ аптекарскій магазинъ, Греческая ул.
ГРЕГОРЪ КОКИНАКИ Новый базаръ.
Цѣна 15 коп. за 1 фунтъ.

Русская Лечебница
ДЛЯ ПРИХОДЯЩИХЪ БОЛЬНЫХЪ
д. Шимановскаго, № 84, уголъ Ямской и Спиридоновской. Часы пріема:

Д-ръ М. В. Петровскій по накожн. и венерич.	отъ 12	— 1 ч.
» М. М. Петровскій по хирургич. и мочеполов.	» 11	— 1½ »
» В. Д. Гамбоа по женскимъ и дѣтскимъ	» 12½	— 1½ »
» Н. П. Хлопинъ по внутр., горловымъ и чушнымъ	» — 1	— 2 »
» П. И. Грязновъ по хирургич. и внутрен. по	» 1½	— 3
попол., сред., пятн. и воскр.		
» И. П. Котляревскій по внутр. и нервн. (лѣченіе электричествомъ)	» 2	—3½ »
» Е. П. Порываевъ по глазнымъ болѣзнямъ	» 2 до	3½

Плата за совѣтъ 40 коп.
Консультаціи изъ трехъ врачей съ участіемъ консультанта лечебницы П. И. Грязнова по понедѣльникамъ, средамъ, пятницамъ и воскресеньямъ отъ 1½ до 3 ч. Плата 3 р. 3245—18

Кинбурнская коса ОХОТЫ Мохортова, нанята Ф. С. Юрьевичемъ для съ 15 сентября по 1 ноября. Посторонним охота на этой дачѣ воспрещается. 5673—13

Докторъ І. Н. Вейнштейнъ
венерическія, мочеполовыя и накожныя болѣзни. Пріемъ отъ 2 до 3½ и отъ 5 ч. д. 6½ ч. Преображенская, уголъ Херсонской, д. Дурыка. 6192—3

ЖЕНЩИНА
ЗУБНОЙ ВРАЧЪ
В. МУХАРИНСКАЯ
принимаетъ больныхъ ежедневно съ 9 часовъ утра до 6 час. веч. Пломбируетъ и вставляетъ искусственные зубы. Уголъ Соборной площ. и Коблевской ул., домъ Базили, № 41, кв. № 2. 5569—71

ОТДАЮТСЯ ВЪ НАЙМЪ
2 КОМНАТЫ
съ мебелью и безъ оной, также конюшня и каретный сарай. Греческая улица, № 19. Спросить у управляющаго. 5927—13

ВЪ КИШИНЕВѢ
ВБЛИЗИ ЦЕНТРА ГОРОДА
ПРОДАЕТСЯ ДОМЪ
съ большимъ дворомъ и садомъ. Объ условіяхъ узнать на Подольской улицѣ, въ домѣ № 47, кв. № 1. 5775—3

„ОДЕССКІЙ ЛИСТОКЪ“
ПОДПИСНАЯ ЦѢНА ГАЗЕТЫ НА 1887 Г.

Въ Одессѣ:		На города:	
На годъ	10 р. — к.	На годъ	12 р. — к.
» полг.	6 » — »	» полг.	7 » — »
» 3 мѣс.	3 » 50 »	» 3 мѣс.	3 » 75 »
» 1 мѣс.	1 » 20 »	» 1 мѣс.	1 » 30 »

Въ розничной продажѣ 5 к. №
Контора газеты въ ОДЕССѢ, на углу Дерибасовской и Ришельевской д. Ралли.

ТЕЛЕГРАФНЫЯ ИЗВѢСТІЯ.

(Отъ Сѣверн. Телегр. Агентства).

8 (20) октября.

МОСКВА. Въ уголовномъ департаментѣ московской судебной палаты разсматривалось дѣло дмитровскаго городскаго головы Емельянова, обвиняемаго въ подлогѣ и въ растратѣ по службѣ. Подлогъ состоялъ во внесеніи ложныхъ фактовъ въ журналъ думы и въ представленіи изъ городской управы въ губернскій распорядительный комитетъ ложнаго сообщенія о постановленіи думы, причемъ цѣль преступленія была корыстная. Присяжные засѣдатели признали дмитровскаго городскаго голову Емельянова виновнымъ въ растратѣ на сумму менѣе 300 руб.; по остальнымъ растратамъ и въ подлогѣ оправдали. Палата опредѣлила: лишивъ Емельянова всѣхъ особыхъ правъ и преимуществъ, орденовъ и чиновъ, заключить его въ тюрьму на 8 мѣсяцевъ.

НОТТИНГЕНЪ. Гладстонъ очертилъ программу либеральной партіи относительно рѣшенія ирландскаго вопроса. Онъ заявилъ, что личные его взгляды не должны мѣшать улаженію этого вопроса; противъ государственнаго единства онъ ничего предпринимать не станетъ, но въ тоже время не оставитъ безъ вниманія ни одного изъ справедливыхъ притязаній меньшинства. Свою рѣчь Гладстонъ заключилъ горячимъ воззваніемъ къ ирландскому народу воздерживаться отъ преступленій, несмотря на какія-бы ни было вызывающія мѣропріятія.

БОМБЕЙ. Одинъ изъ адъютантовъ Эюбъ-Хана-Хасана, Али, прибылъ въ Хазарокой, вслѣдствіе чего эмиръ послалъ туда на зимнія квартиры 4000 пѣхоты при батареѣ артиллеріи.

ПАРИЖЪ. Генералъ Каффарель уволенъ и исключенъ изъ списковъ арміи.

СИМЛА. Въ Гератъ посланъ конвой на встрѣчу капитану Идтъ и маіору Пикокъ.

Одесса, 8 октября.

Болгарскій вопросъ.

«Reuter Office» получило сенсаціонную телеграмму изъ Константинополя о томъ, что Высокая Порта, въ виду непринятія с.-петербургскимъ кабинетомъ предложенія ея по болгарскому вопросу, не можетъ далѣе вести переговоры о немъ съ Россіей. Въ Константинополѣ такое поведеніе Порты считается тождественнымъ съ ея же поведеніемъ по египетскому вопросу, въ которомъ, она отступила отъ принятыхъ ею на себя обязательствъ. Въ политическихъ кружкахъ—гласитъ телеграмма («Reuter Office» — это поведеніе Порты приписывается тому, что Россія, предложившая исключить жителей Восточной Румеліи изъ числа избирателей новаго князя, предложила Портѣ принять въ этомъ случаѣ на себя инициативу. Полагаютъ также, что на Порту повліяли свиданія Бисмарка съ Криспи и Кальноки.

Насколько справедливо это извѣстіе «Reuter Office»— покажетъ близкое будущее. Пока-же можно скорѣе сомнѣваться въ немъ, чѣмъ вѣрить ему. Едва-ли Порта при всемъ видимомъ желаніи ея нарушить нынѣшній неурядицъ дѣлъ въ Болгаріи, рискнула-бы такъ рѣшительно и категорически прервать переговоры съ Россіей, которая, независимо отъ своего ранга великой державы, не допускающаго такого рѣзкаго по своей категоричности отвѣта, состоитъ еще кредиторшей Турціи, и при томъ списходительной кредиторшей... Скорѣе слѣдуетъ допустить, что Порта и на этотъ разъ, не прибѣгая къ рѣзкости и категоричности въ своихъ отвѣтахъ, будетъ придерживаться своей излюбленной тактики—откладывать дѣло въ долгій ящикъ.

Покойный Фуадъ-паша сказалъ на своемъ смертномъ одрѣ, что спасеніе Турціи заключается въ томъ обстоятельствѣ, что европейскіе глуры вѣчно между собою грызутся. Турецкіе государственные дѣятели, очевидно, признаютъ основательность этого мнѣнія, потому что сплошь да рядомъ въ международныхъ дѣлахъ они придерживаются системы проволочекъ, опасаясь сдѣлать въ ту или другую сторону рѣшительный шагъ и разсуждая, что при вѣчномъ соперничествѣ державъ между собой, самое удобное ждать, ничѣмъ не рискуя.

Такой-же системы придерживается Порта и въ болгарскомъ вопросѣ. Доминирующая нынѣ въ Болгаріи партія всячески старается убѣдить Порту, что послѣдняя только выиграетъ, если примѣнитъ къ болгарамъ принципъ «laisser faire, laisser aller». При этомъ болгарскіе правители указываютъ Портѣ и другую перспективу: въ случаѣ ея активнаго вмѣшательства, ей грозитъ провозглашеніемъ болгарской независимости возстаніемъ въ Македоніи, т. е. такими вещами, которыя Портѣ ни въ какомъ случаѣ не могутъ быть пріятны. Болгарскихъ правителей въ этомъ случаѣ поддерживаютъ если не оффиціально, то по крайней мѣрѣ оффиціозно, Австро-Венгрія, Англія и Италія.

Теперь сообщаютъ, что и князь Бисмаркъ нѣсколько измѣнилъ свое отношеніе къ болгарскому вопросу. Онъ изъявилъ готовность поддержать Россію, онъ сдѣлалъ даже авансъ въ этомъ смыслѣ въ надеждѣ, что с.-петербургскій кабинетъ внемлетъ ему и обратится съ просьбою объ оказаніи добрыхъ услугъ, о посредничествѣ. Но какъ видно изъ его отвѣта Портѣ, ожиданія его не сбылись и съ той поры онъ «уединился въ хладное величье, въ неумолимость душу заковалъ». Италіанскія, австрійскія и нѣкоторыя германскія газеты возликовали и пророчатъ Россіи неудачу.

По словамъ «Fungolo», на свиданія съ княземъ Бисмаркомъ графа Кальнокя и Криспи рѣшено было, въ случаѣ вмѣшательства Россіи въ болгарскія дѣла, обратиться въ Петербургъ съ «категорическою коллективною нотою», въ которой берлинскій, вѣнскій и римскій кабинеты, — причемъ къ нимъ, вѣроятно, присоединится и Англія,—потребуютъ отъ русскаго правительства обстоятельнаго разъясненія его намѣреній. Къ этому требованію правительства трехъ союзныхъ державъ присоединитъ и выраженіе своего желанія, чтобы вмѣшательство Россіи въ болгарскій вопросъ отняло у послѣдняго характеръ угрозы для европейскаго мира. Въ той-же нотѣ, по тѣмъ-же свѣдѣніямъ, будетъ сдѣланъ намекъ на цѣлесообразность рѣшенія болгарскихъ неурядицъ путемъ образованія балканской федераціи.

Ожидаютъ, что вскорѣ Россія выкажетъ свои намѣренія. Ей придется или активно вмѣшаться въ болгарскія дѣла, или-же, неотказываясь отъ своихъ воззрѣній, ждать дальнѣйшихъ событій, какъ это она дѣлала въ послѣднее время, послѣ миссіи барона Каульбарса.

ИНОСТРАННЫЯ ИЗВѢСТІЯ.

Болгарскія дѣла.

Говорятъ, что турецкое правительство намѣрено примѣнить свою власть въ Восточной Румеліи для того, чтобъ ограничить сферу дѣйствій болгарскаго правительства и тѣмъ возстановить границы, опредѣленныя берлинскимъ трактатомъ. Но не объясняютъ, какимъ образомъ, такое дѣйствіе турецкаго правительства можетъ быть согласно съ конвенціей въ Топхане, которою болгарскій князь признается генералъ-губернаторомъ Восточной Румеліи, или съ другими обстоятельствами, которыя de facto признали соединеніе обѣихъ Болгарій. Насколько извѣстно, въ предлагаемомъ теперь планѣ, Россія налагаетъ на султана обязательство объявить выборъ принца Фердинанда незаконнымъ, а потому и не имѣющимъ никакого значенія и потребовать удаленія принца изъ Болгаріи. Судя по тому, что извѣстно о политикѣ Порты и мнѣніяхъ султана, такого заявленія формально сдѣлано не будетъ, а потому можно сказать, что рѣшеніе болгарскаго вопроса не подвинулось.

— Константинопольскій корреспондентъ «Daily News» сообщаетъ, что сближеніе между Германіей и Италіей повело къ такому же сближенію между Россіей и Греціей. Послѣдняя ревниво слѣдитъ за движеніями Австріи на Балканскомъ полуостровѣ изъ опасенія, что между Италіей и Австріей можетъ быть достигнуто соглашеніе на счетъ провинцій, на которыя Греція считаетъ себя вправѣ смотрѣть какъ на входящія въ сферу ея интересовъ. Утверждаютъ, что въ Копенгагенѣ достигнуто между Россіей и Греціей соглашеніе, по которому Греція должна занять своими войсками Македонію въ томъ случаѣ, если Австрія будетъ тамъ поощрять Болгарію. Порта получила свѣдѣнія, что какое-то греческое судно находится вблизи береговъ Македоніи, гдѣ выжидаетъ случая, чтобы выгрузить военные припасы.

— Въ Вѣнскихъ дипломатическихъ сферахъ замѣтны два теченія: одно — за сближеніе съ Россіею въ болгарскомъ вопросѣ, съ тѣмъ чтобы идти рука объ руку, другое —напротивъ, выражается въ упрекахъ, высказываемыхъ по адресу Россіи, за то, что она доселѣ не высказываетъ своихъ намѣреній и видовъ относительно болгарскаго вопроса; выводъ изъ этого для Австріи — право держаться въ болгарскомъ вопросѣ своей свобственной политики. Въ Вѣнѣ говорятъ, что представителемъ втораго теченія самъ гр. Кальноки.

— Изъ Софіи сообщаютъ, отъ 16 октября: Открытіе собранія послѣдуетъ 15-го ноября съ большою пышностью. Говорятъ, съ этой цѣлью выписана почти вся домашняя утварь изъ Эбенталя.—Къ выборамъ въ городскія собранія вчера были приняты военныя мѣры предосторожности, ибо ожидалось возобновленіе безпорядковъ.

Чуть-ли не на слѣдующій день послѣ того, какъ распространились первые слухи объ арестованіи генерала Каффареля, появилась въ Парижѣ брошюра, озаглавленная «Le coup d'état» («Государственный переворотъ»). Брошюра эта, написанная по образцу извѣстной англійской книги «Битва подъ Доркингомъ», излагаетъ — говоритъ «Нов. Вр.»—событія въ томъ видѣ, какъ они произошли-бы, сейчасъ, какъ того желаетъ авторъ, генералъ Буланже сдѣлался диктаторомъ. Жюль Ферри — повѣствуетъ авторъ этого фантастическаго разсказа—сдѣлался президентомъ палаты депутатовъ. Министерство, слѣдуя его совѣтамъ, рѣшило уволить генерала Буланже отъ занимаемой имъ должности корпуснаго командира и провозгласить въ Парижѣ, Ліонѣ и Марсели осадное положеніе съ тѣмъ, чтобы имѣть возможность подавить въ зародышѣ ожидаемыя въ пользу генерала народныя движенія. Но генералъ Буланже, заранѣе увѣдомленный о томъ, что противъ него затѣвается, съумѣлъ принять заблаговременно соотвѣтственныя мѣры. Преданныя ему войска занимаютъ всѣ доступы къ Бурбонскому дворцу, берутъ въ плѣнъ парижскаго генералъ-губернатора и заставляютъ г. Греви уѣхать въ Монъ-су-Водра. Въ сопровожденіи Рошфора и нѣсколькихъ депутатовъ и сопутствуемый народомъ, генералъ Буланже входитъ chapeau bas въ залу засѣданія палаты депутатовъ и лично объявляетъ ее распущенною. При извѣстіи о диктатурѣ Буланже, Германія и Италія объявляютъ войну, но Россія остается нейтральною. Въ странѣ господствуетъ громадное воодушевленіе и даже насильственно взятые депутаты подписываютъ манифестъ, призывающій народъ къ оружію. Первое столкновеніе французовъ съ германцами происходитъ въ Эльзасъ-Лотарингіи, въ окрестностяхъ Тіонвилля (Диденгорстъ). Сраженіе продолжается 48 часовъ. Въ первый день перевѣсъ не оказывается ни на той, ни на другой сторонѣ, но на второй одному французскому армейскому корпусу, которымъ лично предводительствуетъ Буланже, удалось обойти германскія позиціи. Тридцать полковъ, за которыми слѣдуетъ еще двадцать, обрушиваются съ настоящею furia française на цѣлое крыло германской арміи и прорываютъ его, не смотря на громадныя потери. Нѣмцами овладѣваетъ паника, Франція же ликуетъ. Императоръ Вильгельмъ предлагаетъ заключить миръ. Предложеніе принимается по слѣдующихъ условіяхъ: 1) германская армія отступаетъ за Майнъ; 2) Эльзасъ и Лотарингія возвращаются Франціи; 3) Палатинатъ и Люксембургъ дѣлаются французскими провинціями; 4) Германія уплачиваетъ 6 милліардовъ маровъ военной контрибуціи, но допускается разсрочка на десять лѣтъ: 5) до уплаты трехъ первыхъ десятыхъ контрибуціи, французы занимаютъ Франкфуртъ-на-Майнѣ. Пока германскіе и французскіе уполномоченные ведутъ переговоры о мирѣ, Буланже летитъ съ Мозеля на Ривіеру, вступаетъ во главѣ своихъ войскъ на итальянскую территорію въ Вентимиліи, занимаетъ Геную и готовится идти на Туринъ, но тутъ король Гумбертъ предлагаетъ заключить миръ. Буланже предъявляетъ слѣдующія желанія: 1) очищеніе Массовы и Триполиса, занятаго итальянцами въ началѣ войны; 2) упраздненіе альпійскихъ батальоновъ; 3) заключеніе выгоднаго для Франціи торговаго договора; 4) сокращеніе численности итальянской арміи до трехъ корпусовъ; 5) уплата двухъ милліардовъ контрибуціи; 6) временное занятіе французами Генуи. Затѣмъ генералъ Буланже совершаетъ торжественный въѣздъ въ Парижъ и провозглашается президентомъ республики и генералиссимусомъ.

— Въ французскую палату депутатовъ немедленно по возобновленіи сессій будетъ внесено нѣсколько весьма важныхъ законопроэктовъ. Прежде всего министръ финансовъ изложитъ проэктъ бюджета чрезвычайныхъ расходовъ на 1888 годъ. Затѣмъ министръ внутреннихъ дѣлъ внесетъ проэктъ кантональной организаціи и пошлинъ на съѣстные припасы; министръ земледѣлія внесетъ проэктъ касательно организаціи земледѣльческаго кредита и лѣсныхъ сторожей, и затѣмъ другой проэктъ о каналахъ Роны; министръ общественныхъ работъ съ своей стороны представитъ на усмотрѣніе палаты проэктъ Гаврскаго порта и работъ на южномъ теченіи Сены, а также о преобразованіи желѣзныхъ дорогъ въ Дордони. Министръ народнаго просвѣщенія внесетъ проэктъ объ окончательномъ возобновленіи зданій Комической Оперы и объ учрежденіи музеи декоративныхъ искусствъ. Наконецъ, министръ юстиціи внесетъ въ палату законопроэктъ касательно соединенія кантоновъ по два въ каждую группу, для учрежденія въ нихъ мировыхъ судей. Относительно министерства иностранныхъ дѣлъ въ виду имѣется только проэктъ ратификаціи торговаго договора съ Китаемъ. Что-же касается военнаго министра, онъ сообщитъ проэкты касательно альпійскихъ корпусовъ, корпусовъ понтонеровъ, инженеровъ и артиллеріи.

— Вѣнскій корреспондентъ «Standard» сообщаетъ что, судя по полученнымъ имъ свѣдѣніямъ, здоровье германскаго кронпринца ухудшается. Медики находятъ что кронпринцу необходимо будетъ отправиться на зимній періодъ, то-есть на декабрь, январь и февраль, на островъ Корфу или Мадейру, такъ какъ на Ривьерѣ нѣтъ ни одного пункта достаточно теплаго для кронпринца въ настоящемъ его положеніи.

— Изъ Гааги, отъ 15 октября, телеграфируютъ: Вопросъ о возведеніи новыхъ укрѣпленій на германской границѣ является министерскимъ вопросомъ, такъ какъ министерство рѣшило выйти въ отставку, если внесенный имъ по этому поводу законопроэктъ будетъ отвергнутъ палатой.

— На запрещенномъ митингѣ въ Вудфордѣ О'Брієнъ держалъ рѣчь и сжегъ публично прокламацію, которою запрещаются митинги.

— Сильный и непрерывный дождь помѣшалъ 15-го октября готовившейся демонстраціи въ честь Буланже, въ Клермонѣ, мѣстѣ его командованія и ареста.

— Извѣстіе о поджогѣ пришелъ на Арканзасской дорогѣ, по которой проѣзжалъ Клевеландъ, оказалось неосновательнымъ.

— 17-го октября въ Берлинѣ скончался знаменитый профессоръ физики Кирхгофъ.

— Англійскія газеты приводятъ нѣсколько интересныхъ извѣстій объ ирландскихъ дѣлахъ. Такъ какъ правительство запрещаетъ собранія національной лиги на твердой землѣ, то ирландскіе агитаторы созываютъ ихъ на водѣ. На-днихъ, между Белгекомъ и Пенеджемъ, на слиніи рѣкъ Суиръ и Барро, состоялось собраніе національной лиги; цѣлая флотилія лодокъ покрывала обѣ рѣки, и ораторы произносили рѣчи съ возвышенія, устроеннаго на большой баркѣ. На днихъ въ дублинскомъ округѣ произошло новое аграрное преступленіе: цѣлый конскій заводъ одного англійскаго землевладѣльца былъ отправленъ неизвѣстнымъ злоумышленникомъ.

Что дѣлаетъ генералъ Буланже подъ арестомъ? Такой вопросъ занимаетъ многихъ. Оказывается, что въ первый день своего ареста генералъ Буланже потребовалъ, чтобы ему на гауптвахту былъ доставленъ билліардъ, такъ какъ ему будетъ скучно и необходимъ моціонъ. Но въ этомъ ему было отказано. Военный министръ генералъ Ферронъ высказалъ мнѣніе, что игра въ билліардъ будетъ имѣть „деморализирующее вліяніе“ на арестованныхъ. При этомъ военный министръ телеграфировалъ въ Клермонъ Ферранъ, что онъ разрѣшаетъ «генералу Буланже» не въ примѣръ другимъ арестованнымъ упражняться въ игрѣ съ бильбокэ, но отнюдь не ночью, а только до 9 час. веч., т. е. послѣ вечерней зари.

РУССКАЯ ПЕЧАТЬ.

Самымъ выдающимся событіемъ послѣднихъ дней представляется военный судъ въ Пензѣ надъ крестьянами, убившими помѣщичьяго управляющаго Станиславскаго. Обвиняемыхъ было 30 человѣкъ, изъ которыхъ признаны виновными 14; всѣ они приговорены къ смертной казни чрезъ повѣшеніе. Волостной старшина и сельскій староста обвинены въ бездѣйствіи власти и присуждены къ лишенію особенныхъ правъ и преимуществъ и къ отдачѣ на три года въ арестантскія отдѣленія. Судебныхъ отчетовъ по этому дѣлу еще не появлялось.

Между тѣмъ, говоритъ «Недѣля», знать мотивы этого выдающагося убійства очень важно.

Подождемъ судебныхъ отчетовъ.

* * Въ той-же «Недѣлѣ» читаемъ:

Въ Кіевѣ новая «стачка», только уже не сахарная, а менѣе крупнаго калибра. Мѣстныя мѣнильныя конторы условились брать за страховку билетовъ выигрышныхъ займовъ не менѣе 70 копѣекъ, помимо стоимости гербовой марки. Положимъ, результаты тутъ будутъ не особенно чувствительные, однако видно, что примѣръ крупныхъ стачниковъ заразительнекъ; восемь конторъ публично объявляютъ въ газетахъ свое рѣшеніе за общею подписью своихъ представителей, повидимому разсудивъ такъ: что дозволительно орламъ, то будетъ дозволено и курамъ.

А что сказали-бъ вы, друзья,
Когда-бы это сдѣлалъ я?

Кто я? Да я, мы—рабочіе, хотя-бы журнальные?!

* * И еще изъ «Недѣли», въ которой помѣщена статья подъ заглавіемъ: «Что даютъ наши гимназіи». Авторъ статьи—четыре года назадъ блистательно, съ золотою медалью кончилъ гимназію. Можно было бы думать, что авторъ отнесется съ такимъ-же одобреніемъ къ гимназіи, съ какимъ она отнеслась къ нему, давши ему кучу похвальныхъ листовъ и медаль. Между тѣмъ, вотъ что онъ пишетъ, напр., объ изученіи въ гимназіяхъ древнихъ языковъ:

Цѣлью изученія древнихъ языковъ у насъ является сухое вызучиваніе безжизненныхъ грамматическихъ формъ. Высокія фразы о великомъ гуманномъ значеніи древней цивилизаціи свелись къ вопросу объ употребленіи ablativus absolutus. Впрочемъ, я бы лично еще примирился съ грамматикой, счелъ бы ее наукой даже развивающей, если бы ея основы были построены на жизни и логикѣ языка, если бы намъ читалась эволюція нынѣшнихъ языковъ изъ древнихъ, или по крайней мѣрѣ показывалось, какъ умѣлое употребленіе того или другого оборота или времени даетъ совсѣмъ особый характерный смыслъ рѣчи, какъ иногда отъ умѣлаго употребленія какой нибудь частицы образуется новый поэтическій образъ и какъ онъ выпукло выступаетъ на страницахъ поэмы. Конечно, это давало-бы понятіе только о формѣ древней культуры; но въ ней форма, быть можетъ, не менѣе замѣчательна, чѣмъ и духъ. Но наша грамматика была не что иное, какъ сухая, мертвая систематика, написанная варварскимъ, отвлеченнымъ, непонятнымъ для насъ языкомъ. Если кто не вѣритъ этому, пусть справится въ синтаксисѣ Нидерле, принятомъ почти всюду какъ руководство. Въ этомъ знаменитомъ сочиненіи попытъ даже и русскій текстъ нѣтъ никакой возможности, и правила можно усвоить только самостоятельнымъ ихъ выводомъ изъ примѣровъ. Но этого врядъ-ли можно требовать отъ каждаго ученика. Неудивительно поэтому, что мы и грамматики не знали. Авторовъ же мы просто ненавидѣли съ ихъ именами было связано столько скучнаго и тяжелаго, столько единицъ и слезъ, они отравили намъ воспоминанія вашей

костью, ухитрились проходить незримо или съ незначительными утратами по такимъ комнатамъ, въ которыхъ не осталось и слѣда отъ потолковъ и нѣкоторыхъ стѣнъ. Но и спасшихся изъ домовъ ждала не менѣе ужасная картина: видъ разрушающагося до основанія 94-хъ-тысячнаго города, стоны раненыхъ, крикъ умирающихъ, вопль женщинъ и дѣтей, ревъ птицъ и животныхъ, — все это вмѣстѣ съ мракомъ ночи, съ рухнувшихъ домовъ и общимъ ужасомъ—производило впечатлѣніе, противъ котораго едва ли могла устоять самая могучая нервная система.

*** Рабочій вопросъ сильно озабочиваетъ англійское правительство. Министерство маркиза Салисбюри, достигающее, будто-бы, блестящихъ успѣховъ во внѣшнихъ дѣлахъ, терпитъ бѣду неудачу за другою во внутреннихъ. Безпорядки и агитація въ Ирландіи не прекращаются. Въ то-же время усиливается и рабочее движеніе въ самой Англіи. Рабочіе остаются безъ заработка и протестуютъ внушительными уличными демонстраціями. Спрашивается, однако, почему во всей Англіи нынѣ господствуетъ застой въ промышленности, и фабриканты постоянно вынуждены сокращать число рабочихъ? На этотъ вопросъ читаемъ слѣд. отвѣтъ въ «Новостяхъ».

Сильное развитіе протекціонизма въ другихъ странахъ сокращаетъ сбытъ англійскихъ товаровъ. Мы видимъ, что Англія всячески старается вознаградить себя за вредъ, причиняемый ей таможенною политикою континентальныхъ государствъ, расширеніемъ сбыта своихъ фабрикатовъ во внѣ-европейскія страны. Но открытіе новыхъ рынковъ — задача трудная и, во всякомъ случаѣ, требующая много времени и большихъ усилій. Какъ ни предпріимчивы и энергичны англичане въ этомъ отношеніи, они не въ состояніи быстро замѣнить утрачиваемые въ Европѣ рынки новыми.

Въ заключеніе газета полагаетъ, что

Если-бы маркизъ Салисбюри, руководствуясь примѣромъ Гладстона, вступилъ на путь примирительной политики и отказался дѣятельно поддерживать агрессивные планы нѣкоторыхъ континентальныхъ державъ, то послѣдніе, вѣроятно, также вступили-бы на путь компромиссовъ, необходимыхъ для предупрежденія европейской войны и для устраненія теперешней общей тревоги, вызывающей застой въ торговлѣ и промышленности. Спросъ на англійскія мануфактурныя издѣлія, въ такомъ случаѣ, возросъ-бы въ значительной степени. Но теперь уверенности въ прочномъ мирѣ нѣтъ; вмѣстѣ съ тѣмъ, экономическіе интересы Англіи сильно страдаютъ, а это легко можетъ повести къ крутенію консервативнаго кабинета. Впрочемъ, чѣмъ скорѣе это случится, тѣмъ будетъ лучше. Возвращеніе Гладстона къ власти ослабило-бы агрессивную политику среднеевропейскихъ державъ и, слѣдовательно, способствовало бы устраненію одной изъ главныхъ причинъ промышленнаго и торговаго застоя, отъ котораго англійскій рабочій классъ страдаетъ на ряду съ рабочими классами другихъ странъ.

Да развѣ и въ министерствѣ Гладстона не было такихъ же кризисовъ и манифестацій? Нѣтъ, «собака не здѣсь зарыта», а въ самомъ корнѣ капиталистическаго строя Англіи.

*** Одесское общество покровительства животнымъ на-дняхъ опубликовало при своемъ отчетѣ «Вѣдомость о лицахъ, занимающихся извознымъ промысломъ, которыя въ теченіи 1886 года за неисполненіе устава и правилъ общества о норнѣ клади, были привлечены къ отвѣтственности». Изъ этой «Вѣдомости» видно, между прочимъ, что извощикъ Берентъ мировымъ судьею 14-го участка былъ приговоренъ къ 1 рублю штрафа или аресту *на 6 часовъ*; Соколовскій — тѣмъ-же судьей приговоренъ къ штрафу въ 1 р. или аресту на 10 часовъ. Затѣмъ изъ 332 приговоренныхъ къ аресту 40 чел. приговорены на полдня. «Суд. Газета» не довольна этими приговорами.

Одесскіе мировые судьи, говоритъ она, изобрѣли новое наказаніе, не предусмотрѣнное закономъ. Это именно—арестъ на нѣсколько часовъ, къ которому приговариваются тѣ изъ обвиняемыхъ, которые не въ состояніи уплатить денежнаго взысканія.

Не такъ давно, почти во всѣхъ русскихъ газетахъ въ видѣ курьеза было помѣщено сообщеніе о томъ, что одинъ изъ американскихъ судей приговорилъ виноватаго къ 5 минутамъ заключенія. Если возможенъ арестъ на 6 часовъ, то почему-же онъ немыслимъ на 5 минутъ? Переходъ отъ 6 часовъ къ 5 минутамъ по крайнемъ случаѣ болѣе легкій, нежели отъ «дня», предусмотрѣннаго закономъ, къ «6 часамъ», изобрѣтеннымъ одесскимъ мировымъ судьей. При просмотрѣ упомянутой «Вѣдомости» бросается въ глаза еще тотъ фактъ, что одинъ и тотъ же штрафъ, положимъ, въ одинъ рубль, въ случаѣ несостоятельности замѣняется арестомъ далеко не одинаково: отъ 6 часовъ до сутокъ. Даже одинъ и тотъ же мировой судья не одинаково замѣняетъ штрафъ арестомъ. Очевидно, мировые судьи въ этихъ случаяхъ дѣйствуютъ, какъ Богъ на душу положитъ, безъ всякой системы. На дняхъ, министръ юстиціи воспретилъ мировымъ судьямъ налагать штрафъ въ размѣрѣ 10—15 коп. По всей вѣроятности, въ скоромъ времени придется разъяснить, можно ли назначать арестъ на 6—10 часовъ. Что касается штрафа, то изъ той-же «Вѣдомости» видно, что наши мировые судьи штрафа въ 10—15 к. не практикуютъ, но за то нерѣдко встрѣчается штрафъ въ 20, 25 и 30 коп.!

Какіе суровые юристы пишутъ въ «Суд. Газетѣ»!

*** По словамъ «Нов. Вр.» въ Парижѣ вышла брошюра Гиме (Guimet) «О безопасности отъ пожара въ театрахъ». Въ брошюрѣ проводится нѣсколько новыхъ взглядовъ на эти пожары, примѣнительно къ даннымъ, заимствованнымъ изъ пожаровъ парижской Комической оперы, театра въ Эксперіи и вѣнскаго Ринга-театра. Между всѣми этими пожарами оказывается много общаго. Во всѣхъ трехъ случаяхъ пожаръ начинался со сцены и уже затѣмъ проникалъ въ театральную залу, благодаря сильной тягѣ со сцены, обязательно существующей въ каждомъ театрѣ. Главная опасность пожара заключается именно въ этой тягѣ отъ сцены по направленію къ мѣстамъ для зрителей. Въ парижскомъ и эксетерскомъ театрахъ тяга эта оказалась на столько значительной, что опущенный занавѣсъ надувался на подобіе паруса во время бури, съ трескомъ лопаясь отъ напора огня. Нужно, по мнѣнію Гиме, устроить въ театрахъ.

обратную тягу, т. е. отъ залы по направленію къ сценѣ, потому что лучше рисковать жизнью немногихъ актеровъ, чѣмъ многочисленной публики.

Ну не всегда! Смотря какіе артисты и какая публика. Представьте себѣ, что на сценѣ въ моментъ пожара играетъ Поссартъ, или Сальвини, а въ залѣ сидятъ биржевики, маклера, карьеристы, и т. д. и.—какъ-бы, въ такомъ случаѣ, рѣшили вопросъ о тягѣ. Кто для васъ дороже: Поссартъ или эта публика?

*** На 75-лѣтнемъ юбилеѣ «Сына Отеч.» произошелъ слѣд. эпизодъ: кто-то предложилъ тостъ за выздоровленіе знаменитѣйшаго и перваго русскаго писателя — Щедрина.

— Неправда! Неправда! — раздались голоса.—Не Щедринъ первый нашъ писатель, а графъ Л. Н. Толстой. Ну, и за гр. Толстого выпили, какъ за перваго писателя.

*** Ну, а кто у насъ первый художникъ? Рѣпинъ, или Айвазовскій? Оба первые, оба лучше, а вмѣстѣ... Что они представляютъ собою вмѣстѣ—извольте видѣть. Читатель, конечно, знаетъ стихотвореніе Пушкина «Къ морю». Оно было написано поэтомъ передъ выѣздомъ изъ Одессы, откуда его высылали въ село Михайловское, Псковской губерніи, за рѣзкія выходки противъ новороссійскаго генералъ-губернатора:

«Прощай, свободная стихія!
Въ послѣдній разъ передо мной
Ты катишь волны голубыя
И блещешь гордою красой.
Какъ друга ропотъ заунывный,
Какъ зовъ его въ прощальный часъ,
Твой грустный шумъ, твой шумъ прибывный
Услышалъ я въ послѣдній разъ».

На эту тему, какъ мы уже сообщали, написанъ «Пушкинъ на берегу моря» Айвазовскаго и Рѣпина. Что сказать о картинѣ? Ни Айвазовскій, ни Рѣпинъ не могутъ написать плохо; но вопросъ въ томъ, могутъ-ли они написать хорошо оба вмѣстѣ на одномъ полотнѣ? — спрашиваетъ «Недѣля» и отвѣчаетъ слѣд. образомъ:

Начнемъ съ Айвазовскаго. Его море—грозное, темно-синее, плещущее на всемъ видномъ безграничномъ пространствѣ темною водой, съ сѣдинами пѣны. Чувствуется, какъ оно дышетъ могучимъ вѣтромъ, растрепавшимъ полосы Пушкина и его плащъ. Слышатся «глухіе звуки, бездны гласъ». Поэтъ понимаетъ этотъ голосъ своего друга; онъ говоритъ про него: «Ты ждалъ, ты звалъ... Я былъ окованъ». Да, море Айвазовскаго—то самое «могучее, глубокое, мрачное, нашимъ неукротимое» море, съ которымъ прощался поэтъ. Оторвавшись отъ моря и найдя на его берегу Пушкина, мы видимъ удивительно написанное лицо поэта, просвѣтленное моментомъ вдохновенія, подернутое грустью разставанія; кромѣ того художнику удалось передать выраженіе той поэтической тоски одиночества и безцѣльности существованія, о которой поэтъ говоритъ:

«...Куда-же
Меня бы ты вынесъ, океанъ?
Судьба людей повсюду та-же!
Гдѣ капли блага, тамъ на стражѣ
Изъ самовластвъ, изъ тиранъ».

И въ фигурѣ поэта, и въ пейзажѣ моря звучатъ прекрасныя пушкинскія строфы:

Прощай-же, море! Но забуду
Твой торжественной красы,
И долго, долго слышать буду
Твой гулъ въ вечерніе часы.
Въ лѣса, въ пустыни молчаливы
Перенесу, тобою полнъ,
Твои скалы, твои заливы,
И блескъ, и тѣнь, и говоръ волнъ».

Таково впечатлѣніе отъ раслененной картины. Картина, взятая цѣликомъ, никакъ не вяжется своими частями. Пушкинъ-Рѣпинъ не похожъ, не подходитъ къ Айвазовскому-морю, да и только. Выходитъ какая-то «пятнадцая несообразность», вродѣ близнецовъ отъ разныхъ матерей, при чемъ одному близнецу сорокъ лѣтъ, а другому семьдесятъ.

ДНЕВНИКЪ.

Слѣдуетъ-ли платить за сгорѣвшія купальни? Одни говорятъ да, другіе—нѣтъ. Первые мотивируютъ свое мнѣніе тѣмъ, что дума была любезна съ обществомъ взаимнаго страхованія, подтвердила свое прежнее рѣшеніе отдавать на страхъ гор. имущество именно этому обществу. А потому-де послѣднему надо съ своей стороны быть любезнымъ и уплатить, хотя-бы въ видѣ уступки, городу то, что ему не слѣдуетъ. Полагаемъ, что такого рода соображенія едва-ли можно признать уважительными. Прежде всего городу неприлично брать съ кого-бы то ни было подачки; это несогласно съ его достоинствомъ, и если нѣчто подобное можно допустить по отношенію къ частному лицу, то никакимъ образомъ не по отношенію къ гор. управленію, которое не должно руководствоваться въ своихъ требованіяхъ никакими порывистыми разсчетами. Оно обязано основывать свои требованія исключительно на дѣйствительной своей правотѣ, на сознаніи своей справедливости; никакія посторонніе соображенія не должны туманить сужденій гор. представителей и побуждать ихъ къ дѣйствіямъ, сколько-нибудь сомнительнымъ. По этому, городъ только то можетъ требовать, что ему дѣйствительно слѣдуетъ на основаніи непреложныхъ данныхъ. Не даромъ-же «Гор. Пол.» устанавливаетъ порядокъ, по которому для начатія иска требуется постановленіе *не* управы, а думы. Управа гораздо легче можетъ увлекаться побочными соображеніями, сама, въ качествѣ исполнительнаго органа, подвержена ошибкамъ и въ разныхъ столкновеніяхъ города съ другими учрежденіями представляется одною изъ заинтересованныхъ сторонъ. При такихъ условіяхъ о безпристрастіи не можетъ быть и рѣчи. Дума-же, состоя изъ многихъ гласныхъ, принадлежащихъ къ разнымъ слоямъ общества, гораздо способнѣе обсуждать вопросъ всесторонне, взвѣсить всѣ обстоятельства и детали, а потому ей и принадлежитъ рѣшающая роль. Если управа видитъ только финансовую сторону дѣла, то дума можетъ разсмотрѣть все-то другое, болѣе возвышенное принципіальное. Вотъ почему, когда въ послѣднемъ засѣданіи нашей думы г. Хари, желая скомпрометировать взаимное страхованіе, сталъ приводить разсчеты, яко-бы выгодность перенесенія гор. имущества на страхъ въ акціонерныя компаніи,—то гласные не поддались на эти софизмы. Предвидя полный провалъ, г. Хари вздумалъ сдѣлать фортель, очень употребительный между биржевиками, но совершенно не приличный для члена гор. управы. «Желаютъ-ли гласные оставить гор. имущества въ обществѣ вз. страхованія или нѣтъ», спросилъ баронъ Витте. «Я просилъ-бы, вставаютъ членъ финансоваго отдѣленія, формулировать вопросъ иначе—желаетъ-ли дума платить за театръ по 25 р. съ тысячи или по 18 руб.?» Но это предложеніе единогласно было забраковано съ явнымъ чувствомъ неодобренія къ г. Хари, позволившему себѣ подобную выходку. Ясное дѣло, гласные добиваются застраховать театръ какъ можно выгоднѣе, но по 25 р. и даже не по 18 р., какъ любезно предлагаетъ управа, а гораздо дешевле, что и рекомендуется думою, желающею достигнуть такого результата не цѣною гибели общеполезнаго учрежденія, а заботами и энергіей самой управы. Это было ясно всѣмъ, за исключеніемъ г. Хари. Но если дума рѣшила и дальше страховать свои имущества тамъ, гдѣ этого требуетъ логика и самое элементарное гражданское чувство,—то это не значитъ еще, чтобы та-же дума желала получить за это что-либо съ вз. страхованія въ благодарность за благопріятное для послѣдняго рѣшенія. И такъ, ни достоинство общ. вз. страхованія, ни достоинство думы не позволяютъ первому дать, а послѣдней взять лишнее. Если-бы общество рѣшилось сдѣлать уступку и въ дѣловыя отношенія внесло косвенные, побочные не дѣловые мотивы,—то оно показало-бы свою не серьезность и утратило-бы кредитъ въ глазахъ солидныхъ людей. Оно должно ко всѣмъ своимъ членамъ относиться одинаково, такъ чтобы никто не могъ сказать,

Что смотрить левъ на лица.

Городу заплатить за купальни слѣдуетъ только тогда, если онъ правъ, если онъ соблюлъ требованія устава и не нарушилъ интересовъ остальныхъ страхователей. Вотъ въ этомъ-то послѣднемъ обстоятельствѣ и лежитъ суть дѣла. Исполнила-ли управа требованія страховаго общества? Нѣтъ, говоримъ мы безъ всякаго затрудненія. Страхователь обязанъ дать полныя и правдивыя свѣдѣнія о страхуемомъ имуществѣ, провѣрять которыя представляется правленію даже послѣ пожара. Какія-же свѣдѣнія дала управа? Она застраховала деревянныя строенія и лѣсной матеріалъ, но на слова не сказала о томъ, что послѣдніе пропитываются керосиномъ. А это существенное умолчаніе, которое измѣняетъ дѣло. Правленіе принимало лѣсъ на страхъ не только не зная о его пропитываніи, но и не подозрѣвая возможности таковой. Кому не только у насъ, въ Одессѣ, но въ Россіи былъ извѣстенъ подобный способъ? Говоритъ, что когда правленіе общества взаимнаго страхованія обратилось въ петербургское Императорское техническое общество съ запросомъ—увеличиваетъ-ли воспламеняемость лѣса смазка его керосиномъ и практикуется-ли такой способъ предохраненія отъ сырости, то названное технич. учрежденіе удивилось и отвѣтило вопросомъ—не вкралась-ли тутъ простая описка. И это пишетъ учрежденіе, компетентность котораго внѣ всякаго сомнѣнія..

Когда узналъ о смазкѣ керосиномъ купаленъ извѣстный публицистъ и знатокъ гор. хозяйства Одессы С. И. Южаковъ, то никакъ не хотѣлъ вѣрить этому; онъ зналъ, что керосинъ хорошее и общеупотребительное средство противъ клоповъ и др. насѣкомыхъ, но не могъ допустить его для смазки гор. имущества. Мы первые заявили о неумѣстности подобной смазки и очень довольны, что авторитетъ технич. столичнаго общества подтвердилъ наше мнѣніе, основанное на соображеніяхъ общаго, а не техническаго характера. Но если петербургское техническое общество не можетъ постигнуть цѣли употребленія керосина въ деревянныхъ постройкахъ, то, мы думаемъ, правленію общ. вз. страхованія и въ голову не могло придти ничего подобнаго. Нѣкоторые взваливаютъ вину на правленіе: оно не удостовѣрилось на мѣстѣ—чѣмъ и какъ пропитывается лѣсъ, а потому всецѣло и виновато. Но вѣдь въ Одессѣ никому и въ голову не приходило, чтобы можно было лѣсъ покрывать однимъ изъ самыхъ легко воспламеняющихся веществъ. Страх. общества принимаютъ на страхъ склады товаровъ; предположимъ, застрахована партія грецкихъ губокъ, ваты, бутыли ртути и т. п. И вдругъ окажется послѣ пожара, что губки были пропитаны селитрой, вата облита сѣрной и азотной кислотами, а вмѣсто ртути находилась на складѣ гремучая ртуть,—неужели какое бы то ни было страховое общество станетъ платить убытки въ случаѣ пожара? Конечно, нѣтъ, потому что воспламеняемость сгорѣвшаго не соотвѣтствовала объявленію, заявленію страхователя. Управа застраховала лѣсъ, деревянныя купальни, и страховое общ. обязано вознаградить за убытки, но только въ томъ случаѣ, если не измѣнился характеръ воспламеняемости застрахованныхъ имуществъ. Купальни могли быть выкрашены краской, и по этому никто не долженъ былъ придавать значенія, потому что окрашиваніе дерева—обыкновенная вещь, всѣми практикующаяся. Но мазать ихъ керосиномъ, пропитывать порохомъ, скипидаромъ, селитрой и т. п. управа не смѣла безъ вѣдома и разрѣшенія страховаго общества. А разъ это допущено—послѣднее избавляется отъ отвѣтственности за пожарные убытки. Однако городу купальни стоили денегъ, кто-же ихъ вернетъ? Неужели терять 30000 руб.? Мы думаемъ, что Одесса имѣетъ право требовать эту сумму съ виновныхъ, а не съ невинныхъ; стало быть, съ членовъ управы и лиманной коммисіи, а никакъ не съ страховаго общества.

Вчерашнее засѣданіе думы было весьма многолюдное и бурное. Началось оно однако при весьма мирныхъ предзнаменованіяхъ, избраніемъ одного гласнаго въ губернское земское собраніе вмѣсто отказавшаго П. И. Черепенникова. По баллотировкѣ большинствомъ двадцати пяти голосовъ противъ 20 избранъ г. Фабрицкій. За симъ, конецъ засѣданія ознаменовался заявленіемъ г. Пашкова, который не отъ лица ревизіонной коммисіи, а какъ гласный сказалъ, что «ознакомившись подробнѣе съ дѣятельностью лиманной коммисіи онъ находитъ: 1) что она *не* исполнила приговора думы; 2) превысила свою власть; 3) дала думѣ неправильное объясненіе и 4) по документамъ, имѣющимся въ ревизіонной коммисіи, видно неправильное расходованіе и растрата гор. суммъ. А потому предлагаю—*передать дѣло г. прокурору* окружнаго суда, для возбужденія противъ виновныхъ уголовнаго преслѣдованія». Заявленіе это сдѣлано среди гробоваго молчанія и произвело на гласныхъ сильное впечатлѣніе.

Школа для слѣпыхъ. Школа открывается въ видѣ опыта на 10 дѣтей отъ 8 до 11 лѣтъ. Завѣдываніе школой предложено по рекомендаціи г-жи Адлеръ, начальницы московскаго попечительства, г-жѣ Чиркиной, два года занимавшейся обученіемъ слѣпыхъ дѣтей въ Москвѣ. Бюджетъ школы опредѣленъ въ 3,410 руб. Пока къ д-ру Митковичу поступили только три заявленія о желаніи опредѣлить дѣтей въ школу. Главный контингентъ учениковъ для школы дастъ не Одесса, а деревни Херсонской губ., гдѣ сильно развиваются глазныя болѣзни. Въ Одессѣ 1 слѣпой приходится на 1,200 человѣкъ, въ деревняхъ 1 на 500. Пренебреженіе этой болѣзнью въ деревняхъ, можетъ, по замѣчанію Матковича, довести до того, что Херсонская губернія займетъ мѣсто рядомъ съ Кавроиъ, гдѣ 1 изъ 5 болѣнъ глазами. И теперь, уже въ нѣкоторыхъ деревняхъ Херсонской губ. есть гнѣзда трахомной заразы, поражающей цѣлыя семьи. Въ числѣ собранныхъ теперь въ Одессѣ отпускныхъ нижнихъ чиновъ для учебныхъ занятій много съ глазными болѣзнями. Для распространенія по деревнямъ извѣстія о школѣ сельскимъ попечителямъ положено обратиться, какъ сообщаютъ «Рус. Вѣд.» къ содѣйствію земства; объ отводѣ мѣста для школы будетъ сдѣлано ходатайство въ думѣ, а на постройку зданія для школы городской голова обѣщалъ дать необходимый капиталъ съ уплатою ему 6 проц. годовыхъ. Пока школа будетъ въ наемной квартирѣ. Желая организовать помощь слѣпымъ въ Херсонской губ. вполнѣ соотвѣтственно цѣли, Митковичъ надѣется, что люди, знакомые съ положеніемъ слѣпыхъ въ народѣ, не откажутъ ему въ содѣйствіи совѣтами, въ какихъ формахъ должна проявиться помощь слѣпымъ со стороны одесскаго отдѣленія: нужна-ли школа или убѣжище, какими мѣрами начать борьбу съ глазной заразой въ деревняхъ и пр.

Земское страхованіе. Почти одновременно съ открытіемъ земскихъ учрежденій возникло въ Херсонской губ. и обязательное страхованіе отъ огня крест. построекъ. Въ то-же время при земствѣ было организовано и добровольное страхованіе отъ огня и хотя это послѣднее существуетъ уже болѣе двадцати лѣтъ и представляетъ много существенныхъ выгодъ для страхователей сравнительно съ частными компаніями, однако и нынѣ многіе изъ сельскихъ обывателей не знаютъ даже о существованіи добровольнаго земскаго страхованія, а потому обращаются къ частнымъ страховымъ обществамъ. Представители или агенты этихъ обществъ разъѣзжаютъ по селамъ и принимаютъ на страхъ отъ огня разныя постройки, причемъ не обходится безъ не нужныхъ затратъ со стороны страхователей въ пользу агентовъ. Такъ «Ез. В.» сообщаютъ, что одинъ изъ агентовъ страхового общества «Россія», принимая на страхъ строенія нѣмцевъ колонистовъ въ Елисаветградскомъ уѣздѣ въ колоніи Нѣмецбургѣ,—заполучилъ съ нѣмцевъ, кромѣ обычныхъ страховыхъ премій, еще по 5 р. съ каждаго двора, яко-бы за планы, тогда какъ извѣстно, что особой платы за планы страховыя общества не взимаютъ. Такимъ образомъ страхователи заплатили налогъ въ пользу агента по 5 р. со двора и это вѣроятно случай далеко не единственный. Въ интересахъ населенія и дѣла земскаго добровольнаго страхованія отъ огня желательно, чтобы губ. управа имѣла въ каждомъ уѣздѣ спеціальныхъ агентовъ по добровольному страхованію, вѣдающихъ только одно это дѣло, которое при такомъ условіи получило-бы несравненно большое развитіе.

Для преподаванія въ гимназіяхъ новыхъ иностранныхъ языковъ ученымъ комитетомъ, состоящимъ при министерствѣ народнаго просвѣщенія составленъ рядъ новыхъ правилъ, которыя были разосланы попечителямъ учебныхъ округовъ, а послѣдніе разослали эти правила подвѣдомственнымъ имъ учебнымъ заведеніямъ. Составленіе этихъ правилъ было вызвано представленіемъ попечителей двухъ учебныхъ округовъ своихъ предположеній, которыя были одобрены учен. комитетомъ и заключаются въ слѣдующемъ: 1) при испытаніи лицъ, желающихъ занять мѣсто учителей новыхъ иностранныхъ языковъ въ гимназіяхъ главнымъ образомъ вниманіе должно быть обращено на то, чтобы они были достаточно знакомы съ русскимъ языкомъ, знаніе котораго необходимо для вѣрной оцѣнки переводовъ, дѣлаемыхъ учениками; 2) директорамъ вмѣнить въ обязанность возможно чаще посѣщать уроки такихъ преподавателей, дѣлать разъясненія въ случаѣ надобности и вообще руководить преподаваніемъ новыхъ иностранныхъ языковъ, и 3) назначить въ пансіонахъ гимназій, какъ это дѣлалось и раньше, преподавателями новыхъ иностранныхъ языковъ, лицъ преимущественно изъ природныхъ нѣмцевъ, французовъ или хорошо владѣющихъ этими языками и имѣющихъ право занимать такія должности. Министерство народнаго просвѣщенія нашло нужнымъ имѣть подробныя свѣдѣнія о лицахъ, преподающихъ въ настоящее время иностранные языки въ гимназіяхъ; такія свѣдѣнія уже затребованы и учебные округа доставятъ ихъ должны къ 15 октября въ министерство.

Пособіе студентамъ. Въ послѣднемъ засѣданіи правленія попечительства о недостаточныхъ студентахъ назначено пособіе для уплаты за слушаніе лекцій: по физико-математическому факультету 25 студентамъ, всего 445 р.; по историко-филологическому—9 студентамъ,—168 р. и по юридическому 45 студентамъ, всего 480 р. Что касается стипендій, то изъ числа казенныхъ стипендій всѣ оставлены лишь за тѣми лицами, которыя получали ихъ прежде: по историко-филологическому факультету 11 полныхъ (по 120 р.) и 7 половинныхъ; по физико-математическому 10 полныхъ и 12 половинныхъ и по юридическому 11 полныхъ и 2 половинныхъ, всего на сумму 5.100 р. Такимъ образомъ, изъ общей суммы коренныхъ субсидій 7.500 р. остается еще 2.400 р.; изъ нихъ двѣ Императорскія стипендіи (по 250 р.) не могутъ быть назначены, за отсутствіемъ лицъ, удовлетворяющихъ требованіямъ для полученія ихъ, изъ остальной суммы часть пойдетъ на лекарства студентамъ, а относительно назначенія остатка (около 1000 р.) пока ничего неизвѣстно. Кромѣ казенныхъ при нашемъ университетѣ существуютъ еще 31 частная стипендія отъ 250 до 376 р., распредѣленіе которыхъ еще не сдѣлано; но и изъ числа этихъ стипендій двѣ (имени Голубцова и Аренса) также, вѣроятно, не будутъ назначены за отсутствіемъ кандидатовъ, удовлетворяющихъ условіямъ для полученія ихъ.

Проэктъ мѣстной реформы, составленный въ особой коммисіи, при участіи нѣкоторыхъ губернаторовъ и предводителей дворянства, по словамъ «С.-П. В.», представленъ коммисіею на предварительное заключеніе министра вн. дѣлъ, который сдѣлалъ цѣлый рядъ замѣчаній. Вслѣдствіе этого проэктъ вновь возвращенъ въ коммисію, для новой редакціи. Проэктируется пока осуществить въ непродолжительномъ времени нѣкоторыя отдѣльныя мѣропріятія, предлагаемыя проэктомъ. Въ будущемъ году предполагается въ 36 губерніяхъ, въ которыхъ введены земскія учрежденія, ввести должности земскихъ начальниковъ, близко подходящихъ по кругу обязанностей и компетенціи къ бывшимъ мир. посредникамъ, съ тѣмъ, что кромѣ обязанностей чисто административнаго свойства, на нихъ будутъ возложены и обязанности мир. судей въ своихъ участкахъ. На эти должности будутъ опредѣлиться лица исключительно дворянскаго происхожденія и имѣющія право поступленія на госуд. службу, и по возрасту не старше 50 лѣтъ. По представленіямъ мѣстныхъ губернаторовъ, лица эти будутъ утверждаться министромъ вн. дѣлъ. Годовой окладъ жалованья предполагается назначить каждому участковому начальнику 3000 руб., кромѣ разъѣздныхъ денегъ и особыхъ суммъ на содержаніе канцеляріи и на расходы.

Отливъ денегъ изъ центральной кассы госуд. банка въ провинцію составляетъ за сентябрь свыше 40 мил. руб. Судя по компетентнымъ отзывамъ лицъ, стоящихъ во главѣ акціонерныхъ кредитныхъ учрежденій, денежная наличность, опредѣляющая положеніе русскаго денежнаго рынка, не составляетъ свыше 150—180 мил. руб., такъ какъ остальная часть денежнаго обращенія раздроблена на столь незначительныя отдѣльныя суммы, что она въ общій разсчетъ и общую оцѣнку положенія денежнаго рынка не входитъ. Поэтому дѣлается понятнымъ, говоритъ «Б. Вѣд.», стѣсненіе, испытываемое нынѣ русскимъ денежнымъ рынкомъ послѣ того, какъ изъ общаго центра, служащаго регуляторомъ положенія денежнаго рынка, была извлечена сумма, составляющая четвертую часть всего располагаемаго количества наличныхъ денегъ. Въ банковыхъ сфрахъ не предвидятъ возможности облегченія положенія денежнаго рынка до тѣхъ поръ, пока не возвратится опять въ центръ денежнаго обращенія сумма, раздробленная нынѣ указаннымъ выше отливомъ; руководители кредитныхъ учрежденій, напротивъ того, полагаютъ, что деньги станутъ еще дороже и принимаютъ соотвѣтствующія этому мѣры. Судя по компетентнымъ отзывамъ, теперешняя стѣсненность денежнаго рынка, при рѣзкихъ колебаніяхъ въ его положеніи, должна продолжаться до апрѣля, послѣ чего, по всей вѣроятности, опять наступитъ большое изобиліе денегъ.

Департаментъ торговли и мануфактуръ желая по возможности упорядочить нашу внутреннюю оптовую и розничную торговлю, предпринялъ недавно пересмотръ существующихъ правилъ о торговлѣ и промышленности. Нынѣ департаментъ окончилъ свои занятія по этому предмету, выработавъ новое Положеніе о торговлѣ, которое составляетъ весьма обстоятельное указаніе торговцамъ относительно правильности мѣръ и вѣсовъ, относительно веденія торговыхъ книгъ, содержанія приказчиковъ и проч. Положеніе это будетъ издано, по словамъ газетъ, департаментомъ торговли и мануфактуръ въ видѣ отдѣльной брошюры, причемъ какъ оптовые, такъ и розничные торговцы обязаны будутъ руководствоваться новымъ Положеніемъ.

Общество сельскаго хозяйства все еще находится въ непробудномъ снѣ. Вотъ ужъ лѣто прошло и скоро зима наступитъ, а наши городскіе-сельскіе хозяева все никакъ не могутъ собраться послѣ шестимѣсячныхъ каникулъ и назначить засѣданіе. Нѣкоторые изъ членовъ начинаютъ опасаться: ужъ не упразднено-ли общество совсѣмъ, или не переведено-ли оно въ Кишиневъ, для удобства «почтеннаго» секретаря-редактора г. Неручева? Недѣли двѣ тому назадъ у членовъ совѣта явилась мысль назначить засѣданія въ первыхъ числахъ октября; но затѣмъ, какъ видно, мысль эта оставлена, какъ *несовременная*...

Хлѣбныя сдѣлки. Въ теченіи прошлой недѣли продано около 114 т. четв. разнаго зерноваго хлѣба, въ томъ числѣ озимой пшеницы 20 т. ч., гирки 38 т. ч., сандомирки 5 т. ч., ржи 10 т., кукурузы 15 т. ч., ячменя 26 т. ч. и льна 1000 ч. Не смотря на низкій, благопріятный для экспорта, курсъ нашего рубля, прошлая недѣля не отличалась оживленіемъ, вслѣдствіе того, что продавцы, пользуясь уменьшеніемъ, по случаю непогоды, подвоза хлѣба, стали упорно придерживаться высокихъ цѣнъ. Дело зерновыхъ продуктовъ превышаетъ 1,600 т. четв.

Эмиграція горцевъ съ Кавказа въ предѣлы Турціи, не смотря на горькое разочарованіе, которое пришлось испытать большинству переселенцевъ послѣ оставленія ими родныхъ мѣстъ, продолжается. На будущей недѣлѣ изъ Туапсе отправляется въ Анатолію большая партія горцевъ эмигрантовъ, для перевозки, которыхъ р. о. п. и т. назначенъ пароходъ «В. К. Константинъ».

Сооруженіе храма на Новомъ кладбищѣ приходитъ къ концу; иконостасъ уже устроенъ, теперь заканчиваются работы по устройству бетонираго пола.

Товарищъ гор. головы баронъ Витте уѣзжаетъ завтра на двѣ недѣли въ отпускъ, въ Петербургъ; исправлять должность тов. головы во время его отсутствія будетъ членъ управы К. М. Минчіаки.

Адресъ барону Витте. Законоучители, учителя и учительницы городскихъ народныхъ школъ, по случаю вторичнаго избранія барона Н. А. Витте въ должность товарища гор. головы, поднесли ему адресъ слѣдующаго содержанія:

«Глубокоуважаемый баронъ! Прошло четыре года, какъ вы, по должности товарища гор. головы; приняли на себя завѣдываніе одесскими народными училищами. Какъ работники этихъ школъ, отъ глубины души благодаримъ васъ за то сердечное участіе, съ какимъ вы, баронъ, всегда относились къ училищамъ вообще и къ намъ въ частности, а потому, привѣтствуя вторичное избраніе васъ въ ту-же должность, искренно желаемъ вамъ, просвѣщенному представителю города, здоровья и силъ на дальнѣйшее служеніе школѣ, которой вы такъ горячо преданы!

На адресѣ до 90 подписей учителей и учительницъ. Адресъ написанъ на александринскомъ листѣ бумаги, съ виньеткой, нарисованной акварелью учителемъ и преподавателемъ въ школѣ общества изящныхъ искусствъ А. Красовскимъ; вверху нарисованъ школьный домъ, и по бокамъ—классная комната съ сидящими за скамьями дѣтьми и различныя учебныя принадлежности.

Въ циркѣ Саламонскаго въ Москвѣ дебютировалъ знаменитый силачъ Эмиль Фоссъ. Вотъ какъ отзываются о немъ «Русск. Вѣд.»: Это молодой человѣкъ, высокій, атлетическаго тѣлосложенія, стройный. На арену были вынесены чугунныя гири отъ $1^1/_2$ до $2^1/_2$ пудовъ каждая, гиря вѣсомъ 4 пудъ 2 ф. и двѣ желѣзныя палки съ ядрами на концахъ (гантели). Одна вѣситъ 5 пуд. 20 ф. и другая—9 пуд. Фоссъ началъ представленіе метаніемъ гирь вверхъ, ловилъ ихъ на лету и бросалъ ихъ черезъ себя. Затѣмъ онъ поднималъ обѣ, ими и одной рукой пяти и девятипудовыя гантели, ложился на спину, поднималъ лежа гантель и сажалъ на нее двухъ человѣкъ. Послѣ этого, лежа, поднималъ ноги и тѣло, прикасаясь къ землѣ плечами и шеей, игралъ гантелями. Свой выходъ онъ закончилъ слѣдующимъ пріемомъ: поднявъ на плечо большую гантель, онъ посадилъ на нее трехъ человѣкъ, обошелъ арену и затѣмъ, остановясь на одной ногѣ, балансировалъ гантелью. Фоссъ родился въ Америкѣ и 4-хъ лѣтъ былъ привезенъ въ Германію. Лѣтъ до 10-ти онъ былъ болѣзненнымъ, слабымъ ребенкомъ, потомъ началъ заниматься гимнастикой въ «клубѣ атлетовъ» въ Штеттинѣ, и въ 26 лѣтъ сдѣлался знаменитымъ силачемъ. Онъ имѣетъ 3 золотыя медали отъ американскихъ клубовъ гимнастовъ и орденъ отъ штеттинскаго клуба атлетовъ. Въ нынѣшнемъ сезонѣ труппа цирка Саламонскаго въ Москвѣ, весьма разнообразна и заключаетъ въ себѣ нѣсколько прекрасныхъ наѣздниковъ и гимнастовъ. Изъ послѣднихъ обращаетъ на себя особое вниманіе г-жа Біанка. Обладая весьма красивою внѣшностью, она выдѣлываетъ трудѣйшія эквилибристическія упражненія на высоко подвѣшенной трапеціи. Но что всего эфектнѣе, это—полетъ

малые врачеб. упр. на порядки, существующіе въ Когановскихъ учрежденіяхъ, какъ нельзя лучше благопріятствующіе быстрому распространенію подпишейся тамъ скарлатины. Помимо чрезмѣрной скученности бѣднаго населенія, преимущественно дѣтей, скарлатина укоренилась тамъ главнымъ образомъ вслѣдствіе того, что о случаяхъ заболѣваній ею не извѣщали своевременно врача и не удаляли больныхъ въ больницу. Администрація учрежденій до того равнодушно относится къ развивающейся эпидеміи, что свѣдѣнія о ней доставляются полиціей и доходятъ до врача или послѣ смерти больнаго или за 2—3 дня передъ смертью, по истеченіи цѣлаго мѣсяца и больше послѣ его заболѣванія. Г. Косгановский жалуется еще на то, что предлагаемыя имъ медицинскія мѣры и требованія его при производствѣ дезинфекціи совершенно игнорируются. По всѣмъ этимъ пунктамъ врачеб. упр. снесется на-дняхъ съ смотрителемъ упомянутыхъ учрежденій.

Плохіе предвѣстники. Безкормица скота, продолжавшаяся до послѣдняго времени, и наступившая затѣмъ дождливая погода, препятствовавшая подвозу съѣстныхъ продуктовъ на рынки, поняли на значительное увеличеніе цѣнъ на нѣкоторые продукты. Въ то время, когда мясо дешево, масло сразу возросло въ цѣнѣ до 40 к. за фунтъ, что бываетъ у насъ зимой; при дешевизнѣ птицы лица, еще недавно продававшіяся по 15 к., поднялись въ цѣнѣ, до 20—22 к.; хорошаго молока на базарѣ нельзя достать даже за хорошія деньги; зелень тоже дорога, и остал рыба (сулакъ, корюшка) вдвое дороже мяса. Что-же будетъ зимой?

Непорядки у подъѣздовъ театра. Не смотря на то, что со времени открытія Гор. театра прошла недѣля, публика до сихъ поръ не знаетъ, откуда и какъ можно подъѣзжать къ разнымъ входамъ, а управа не позаботится выставить таблицы съ надписью, куда здѣсь въѣздъ; послѣдствіемъ такихъ непорядковъ являются постоянныя недоразумѣнія. Неужели трудно или очень дорого стоитъ выставить два—три большихъ фонаря съ надлежащими надписями и тѣмъ избавить публику отъ мытарства по разнымъ закоулкамъ.

Опять самоубійство въ саду. Вчера, утромъ, въ Ботаническомъ саду усмотрѣнъ повѣсившимся неизвѣстный человѣкъ, на видъ лѣтъ 20, одѣтый въ рубаху и штаны, но безъ верхняго платья; судя по наружному виду, самоубійца принадлежалъ къ числу чернорабочихъ; трупъ висѣлъ на деревѣ и совершенно одеревенѣлъ. Ни документовъ, ни записки при трупѣ не найдено.

На бактеріологическую станцію доставлена со ст. «Поцелуи» крестьянская дѣвочка Анна Корасюкова 8 лѣтъ искусанная бѣшеной собакой. На лбу у нея громаднѣйшая рана; кусокъ тѣла сорванъ такъ, что видна кость. Бактеріологическая станція обратилась на ст. «Поцелуи» съ просьбой дать ей подробныя свѣдѣнія о собакѣ, искусавшей дѣвочку, а также, если возможно, выслать ей удостовѣреніе мѣстнаго врача.

Гг. инспекторы народныхъ училищъ, по распоряженію министерства нар. просвѣщенія, должны производить ревизіи женскихъ гимназій и прогимназій. Ревизіи эти производятся независимо отъ тѣхъ, которыя производятся окружными инспекторами. Гг. инспекторы нар. училищъ ревизуютъ упомянутыя учебныя заведенія лишь по распоряженію учебнаго округа.

По распоряженію управленія юго-зап. желдоровъ. Такъ какъ въ настоящее время движеніе поѣздовъ уменьшилось почти до нормальнаго своего положенія, то сверхкомплектные служащіе должны быть по распоряженію управленія дорогъ уволены отъ занимаемыхъ ими должностей.

Несрочные пароходы. Сегодня отходитъ несрочный рейсомъ пароходъ «В. К. Константинъ» въ Батумъ и «Александръ II» въ Константинополь. «Константинъ»—шестой пароходъ, отправляемый на этой недѣлѣ крымско-кавказскимъ рейсомъ

Пароходъ «Ярославль» окончилъ перевозку отпускныхъ нижнихъ чиновъ изъ Батума въ Севастополь; 6 октября «Ярославль» вышелъ послѣднимъ рейсомъ и сегодня или завтра придетъ въ Одессу.

Поздравленія съ 75 лѣтіемъ: юбилеемъ получены были газетою «Сынъ Отечества» отъ редакціи: «Русской Старины», «Кіевской Старины», «*Судебной Газеты*», «*Новор. Тел.*» и «Южанина».

Президентъ новороссійскаго общества естествоиспытателей покорнѣйше проситъ гг. членовъ пожаловать въ экстренное засѣданіе общества, посвященное памяти почетнаго члена и перваго президента новороссійскаго общества естествоиспытателей Л. С. Ценковскаго. Засѣданіе состоится въ субботу, 10-го октября, въ 8-ми часамъ вечера, въ актовой залѣ университета.

Изъ приказа одесскаго полиціймейстера: Въ предупрежденіе на будущее время такихъ несчастныхъ случаевъ, какой произошелъ 6 октября въ помѣщеніи для склада зерновыхъ продуктовъ, находящемся въ домѣ евреевъ Каниševскаго и Трубача, гдѣ по неисправности провалился полъ и унесъ за собою въ нижній этажъ бывшаго въ магазинѣ еврея, который отъ паденія умеръ на мѣстѣ, предписываю гг. уч. приставамъ немедленно осмотрѣть совмѣстно съ инженеръ-архитекторами, магазины назначенные для указанной цѣли, имѣя при этомъ въ виду не только полы, но и помѣщенія во всѣхъ деталяхъ и при обнаруженіи явной опасности принять надлежащія мѣры, объ исполненіи чего мнѣ донести.

Всероссійская сельско-хозяйственная выставка въ Харьковѣ.

Въ центрѣ выставочной площади помѣщенъ небольшой павильонъ, въ которомъ экспонируются по преимуществу произведенія земледѣлія крупныхъ земельныхъ собственниковъ Павлоградскаго и Новомосковскаго уѣзда, Екатеринославской губ, А. А. Гана и А. В. Долгово-Сабурова. Эти экспонаты, согласно заключенію экспертной коммисіи, должны занимать на настоящей выставкѣ одно изъ главныхъ мѣстъ: хозяйство гг. Гана и Долгово-Сабурова въ числѣ десяти другихъ признано достойнымъ высшей награды—золотой медали. Понятно, что если выдана награда за полное хозяйство, то слѣдовательно были приняты во вниманіе и оцѣнены и отдѣльные его виды: хлѣбные, кормовые, маслянчные и др. растенія. Вниманіе публики, лишенной, разумѣется тѣхъ средствъ судить о достоинствахъ экспонатовъ, какими обладаетъ экспертная коммисія, не останавливается на образцахъ хлѣбныхъ растеній, по видимому виду не выдѣляющихся изъ той громадной коллекціи, которая выставлена въ главномъ павильонѣ III отдѣла и въ отдѣльныхъ павильонахъ; но и публика, не просвѣщенная на счетъ тайнъ сельскаго хозяйства, съ любопытствомъ останавливается на коллекціи кормовой и сахарной свеклы: рѣдкіе по величинѣ экземпляры свидѣтельствуютъ о прекрасной культурѣ свекловичныхъ растеній въ экономіяхъ гг. Гана и Долгово-Сабурова. Интересна также коллекція тыквъ, изъ которой своимъ оригинальнымъ видомъ выдѣляются экземпляры столовой тыквы. У входа въ павильонъ стоятъ два огромныхъ мѣшка съ хмѣлемъ, который по заключенію экспертизы оказался отличнаго качества, вслѣдствіе чего экспонаты удостоены большой серебряной медали. Экспонированная коллекція табака, сигарочнаго и нашроснаго, коллекція довольно богатая доставила экспонентамъ награду—малую серебряную медаль. Такимъ образомъ, гг. Гань и Долгово-Сабуровъ экспертной коммисіей III отдѣла удостоены трехъ наградъ: какъ вообще за образцовое веденіе хозяйства, такъ и за культивированіе фабричныхъ растеній.

Старинный заводъ Ленпъ-Вальманъ, заполонившій своими машинами весь Новороссійскій край, представилъ также, по словамъ «Х. Г. В.», значительное количество орудій. Молотилка этого завода заслужила свою славу необыкновенною прочностію. Выставленный имъ полный комплектъ маслобойни отличается простотою, по нуждается въ устраненіи нѣкоторыхъ конструктивныхъ недостатковъ. Гидравлическій пресъ правильно исполненъ, но не имѣетъ монометра для опредѣленія степени давленія. Жмых-лобогрѣйки и колючетскія вѣялки этого завода имѣютъ обширное распространеніе на югѣ. Въ упрекъ заводу Ленпъ-Вальманъ можно только сказать, что онъ отличается нѣкоторою неповоржностію.

Рязанское товарищество пахатныхъ орудій выставило прекрасно исполненные плуги, не имѣющіе ровно никакихъ недостатковъ. Цѣны этихъ плуговъ также не высоки. Между ними находится также новый жел. плужокъ съ упрощеннымъ передкомъ, самоходными цѣпями, на силу пары воловъ, который по своей конструкціи и по цѣнѣ (22 руб.) можетъ найти достаточно покупателей среди зажиточныхъ крестьянъ Малороссіи.

Заводъ Джонъ Гріева (изъ Бердянска) также экспонируетъ правильно исполненными косилкою и двумя жнелями различной конструкціи. Представленная имъ на конкурсъ косилка съ 5-ти футовымъ рѣзцомъ при работѣ на кочковатомъ лугу оказалась непригодною,—но на поляхъ она косила хорошо и оказалась легкою на ходу. Вообще всѣ издѣлія этого завода отличаются нѣкоторою своеобразностію и видно, что владѣлецъ его отнесется внимательно къ своему дѣлу.

Письмо въ редакцію.

Нѣсколько дней тому назадъ г. Ланкчукъ сообщилъ объ изслѣдованіи профессоромъ Яцуковичемъ «патентованнаго американскаго щелока», изъ котораго видно, что холстъ, подвергнутый дѣйствію препарата, не потерпѣлъ никакого видимаго измѣненія.

Я не знаю, что было доставлено профессору Яцуковичу подъ этикетою американскаго щелока, такъ какъ о результатахъ анализа г. Ланкчукъ умалчиваетъ. Не сомнѣваюсь, что если пакетъ, доставленный проф. Яцуковичу, содержалъ хорошее мыло, то вреда произойти не могло. Мнѣ, однако, обстоятельно и вполнѣ достовѣрно извѣстно, что въ пакетахъ Ланкбуча, доставленныхъ мнѣ управою и купленныхъ мною самимъ въ одесскихъ магазинахъ, содержится лишь одна сода съ небольшою примѣсью мыла, а вредное дѣйствіе такого препарата не подлежитъ ни малѣйшему сомнѣнію.

Не смотря, однако, на эту увѣренность, я рѣшился повторить изслѣдованіе американскаго щелока и отправился купить ланкчуковскіе пакеты. Въ магазинѣ, къ моему удивленію, мнѣ отказали продать препаратъ, объяснивъ, что убѣдясь собственнымъ горькимъ опытомъ въ разрушительномъ дѣйствіи этого порошка, хозяинъ магазина запретилъ продавать его. Мнѣ указали, однако, на бакалейную лавочку, въ которой мнѣ удалось пріобрѣсть нѣсколько пакетовъ.

Обрабатывая порошокъ спиртомъ въ 85 % я ничего не могъ извлечь изъ него кромѣ небольшаго количества мыла; оставшаяся затѣмъ порошковатая масса выкристаллизовалась изъ воды вся до послѣдней капли въ видѣ свойственныхъ содѣ кристалловъ, которые вскорѣ проявили характерное для нихъ явленіе вывѣтриванія.

Итакъ, посылая профессору Яцуковичу для изслѣдованія пакетъ безвреднаго для холста мыла, г. Ланкчукъ продолжаетъ продавать одесской публикѣ разъѣдающую бѣлье соду, прикрываясь секретомъ изобрѣтателя.

Все изобрѣтеніе г. Ланкчука состоитъ въ томъ, что трехконѣчный фунтъ соды обращается въ его пакетѣ въ пятнадцатиконѣчный, а секретъ заключается въ безвредельной смѣлости, съ которою разрушающая сода предлагается для сохраненія бѣлья.

Впрочемъ изобрѣтательность Ланкбуча проявляется еще и въ указаніи на то, что я не въ первый разъ дѣлаю невѣрные анализы. Но тутъ онъ сразу попадается въ просакъ, такъ какъ приводимый имъ случай съ николаевскимъ водопроводомъ какъ разъ послужилъ наилучшимъ доказательствомъ вѣрности и совершенной точности моихъ анализовъ, а если николаевское гор. управленіе не приняло изслѣдованной воды, то потому, что желало лучшей, нежели та, которую ему предлагали.

А. Вериго.

СУДЕБНАЯ ХРОНИКА.

Убійство на дачѣ Куликовскаго.

Засѣданіе II уголов. отдѣленія одес. окруж. суда съ участіемъ присяжныхъ 8 октября по дѣлу о мѣщ. Семенѣ Ивановѣ Ситникѣ, обвиняемомъ въ убійствѣ.

Обстоятельства дѣла заключаются въ слѣдующемъ: 2-го марта, утромъ рабочіе поступались въ квартиру дворника, дачи Куликовскаго, на Маломъ Фонтанѣ; по отвѣта не послѣдовало. Сосѣди замѣтили, что и весь предшествующій день двери дворницкой были заперты и во дворъ не показывался ни дворникъ Сидоренко, ни его жена Агафья. Открывъ подходящимъ ключемъ дверь, рабочіе были озадачены безпорядкомъ въ комнатѣ: сундукъ былъ открытъ, бѣлье разное платье валялось на полу. Но потрясающая картина представилась имъ во второй комнатѣ: тамъ на кровати лежало два трупа супруговъ Сидоренко. Волосы убитыхъ, подушки, одѣяло были пропитаны кровью, на полу у кровати стояла цѣлая лужа крови, потолокъ и стѣны сы и забрызганы кровью. Медицинскій осмотръ обнаружилъ на головѣ Тараса 8 смертельныхъ ранъ, на головѣ Агафьи — 13. У обоихъ кости лица и черепа были раздроблены, такъ что осколки черепа проникали въ мозгъ; кости челюстей были насквозь пробиты остроконечнымъ орудіемъ. Дальнѣйшая экспертиза выяснила, что Тарасъ былъ убитъ на поваліъ первымъ ударомъ, жена-же его послѣ нѣкотораго сопротивленія. Вывороченные карманы въ панталонахъ Тараса, а также выброшенное изъ сундука платье указывали на корыстную цѣль преступленія. Допрошенные судеб. слѣдователемъ родственники и близкіе знакомые убитыхъ показали, что въ сундукѣ у Сидоренко хранились золотыя вещи и 300 руб. наличными деньгами, что покойные Сидоренко никогда и никого не впускали къ себѣ на ночь, и единственное исключеніе составлялъ нѣкій Ситникъ, съ которымъ они особенно дружили. По словамъ допрошенныхъ свидѣтелей, Сидоренко еще задолго до того, какъ сдѣлался дворникомъ, доставлялъ Ситнику работу, часто приглашалъ его на чай и ночлегъ; въ послѣднее-же время доставлялъ ему работу на дачѣ Куликовскаго и предоставлялъ ему даровой ночлегъ въ своей квартирѣ. Подозрѣніе, естественно, пало на этого Ситника, который, вдобавокъ, къ тому времени исчезъ и остался неразысканнымъ въ Одессѣ. Узнавъ о томъ, что Ситникъ имѣетъ братьевъ и сестру въ Елисаветградѣ, судебъ слѣдователь предписалъ елисаветградской полиціи, чтобъ она розыскала Ситника. Дѣло это поручено было елисаветградскому г. Петровскому. Ситникъ дѣйствительно оказался у своихъ братьевъ. Приставъ Петровскій нѣсколько дней тайно слѣдилъ за разгульной жизнью Ситника и, наконецъ, арестовалъ его. Произведя обыскъ у его родныхъ, приставъ нашелъ фланелевую куртку и свитку, принадлежащія Ситнику. Послѣдній непрепредъявленный объ этомъ, сказалъ, что онъ старыя свои вещи продалъ на толчкѣ. Отъ убійства Ситникъ сначала совершенно отпирался, отрицая даже всякое знакомство съ Сидоренко, но затѣмъ объяснилъ, что убійство это совершилъ «кацанъ» Курской губ. (онъ даже описалъ всѣ его примѣты), а онъ былъ только соучастникомъ. Въ концѣ-же концовъ, когда ему представлена была свита, на полахъ которой виднѣлись кровяныя пятна, онъ задрожалъ и сознался въ преступленіи. «Я, началъ Ситникъ свою исповѣдь, задумалъ это убійство раньше. Сидоренко имѣлъ 300 р. наличными деньгами и разныя драгоцѣнности, а я былъ босый и голый; работа попадалась рѣдко,—мнѣ пришла въ голову мысль ограбить Сидоренко; но для этого приходилось предварительно убить его... Я рѣшился и на это. (28 февраля) вечеромъ я явился къ Сидоренкѣ со штофомъ водки съ цѣлью напоить ихъ. Сидоренко дѣйствительно напился, но жена его не пила. Затѣмъ легли спать: мнѣ постелили на печи, а сами пошли въ спальню. Въ кухнѣ стоялъ ломъ. Я ждалъ пока не заснули, а затѣмъ взялъ ломъ, бросился сначала на Тараса, и убилъ его на мѣстѣ... Тутъ проснулась жена и подняла крикъ, я убилъ и ее все тѣмъ-же ломомъ. Послѣ этого я открылъ сундукъ, вытащилъ оттуда деньги и золотыя вещи, взялъ съ собою ломъ, вышелъ изъ дому и заперъ за собою дверь на ключъ. Ломъ съ ключемъ я бросилъ по дорогѣ въ канаву, а деньги раздѣлилъ на двѣ части: 50 р. отдѣлилъ для текущихъ расходовъ, а 250 р. завязалъ въ особый узелокъ, туда-же положилъ и золотыя вещи. Слѣдующую ночь я еще переночевалъ въ Одессѣ, въ одномъ изъ ночлежныхъ пріютовъ;—тамъ у меня украли большой узелокъ, и при мнѣ остались лишь 50 р. Затѣмъ я пѣшкомъ отправился въ Елисаветградъ. Доставленный сюда къ допросу у судебнаго слѣдователя, Ситникъ перемѣнилъ свое показаніе и говорилъ, что между имъ и Сидоренко во время попойки завязалась ссора, порешившая въ драку, во время которой онъ убилъ его тутъ-же столбнымъ ломомъ; вслѣдъ затѣмъ онъ былъ вынужденъ убить и жену, такъ какъ она стала кричать и звать на помощь. Но вчера на судѣ онъ отчасти возстановилъ свое первоначальное показаніе, сознавшись въ томъ, что напалъ на нихъ въ то время, когда они спали.

— Съ Сидоренко я уже знакомъ полтора года. Кромѣ добра, я отъ нихъ ничего больше не видалъ: они вѣчно меня кормили, поили, на ночлегъ приглашали. Въ ту ночь я принесъ имъ штофъ водки; *я съ Тарасомъ выпилъ. Агафьи-же не пила. Послѣ... послѣ я ихъ убилъ.*

— Когда вамъ пришла мысль въ голову убить ихъ? спрашиваетъ предсѣдательствующій, г. Крыжановскій.—Когда спали.—Почему-же у васъ явилась такая мысль? — Не помню,—выпивши былъ. — Кого вы раньше убили?—Его.—Кричалъ онъ?—Нѣтъ: онъ не кричалъ, но она проснулась и начала кричать.—Что же, она боролась?—Я ее не сразу убилъ. — Когда оставили мертвыхъ, что вы сдѣлали?—Я вынулъ изъ сундука мой паспортъ и вексель.—Какой вексель?—Мой. Я продалъ домъ, и имѣлъ вексель. А послѣ...

Тутъ подсудимый разсказалъ исторію о пропажѣ денегъ въ почлежномъ пріютѣ. Вслѣдъ за этимъ приступлено было къ допросу свидѣтелей, которыхъ явилось 11. По допросѣ 6 изъ нихъ настолько выяснилъ дѣло, что обвинитель и защитникъ отказались отъ допроса остальныхъ. Послѣ прежній присяжные удалились, и не долго совѣщаясь, вынесли подсудимому безусловно обвинительный вердиктъ. Они признали его виновнымъ въ убійствѣ, совершенномъ съ заранѣе обдуманнымъ намѣреніемъ и съ цѣлью грабежа. На основаніи этого вердикта окр. судъ приговорилъ Семена Ситника къ лишенію всѣхъ правъ состоянія и ссылкѣ въ каторжныя работы на *двадцать лѣтъ*. Ситникъ выслушалъ приговоръ съ такою-же апатіей, какую сохранялъ по все время судебнаго разбирательства.

Дѣло о насиліи. Въ II угол. отд. од. окр. суда слушалось вчера дѣло Ивана Панкова, обвинявшагося въ нанесеніи удара ножомъ по головѣ Дм. Волкову, отъ котораго тотъ на слѣдующій день умеръ. Это произошло 27 го мая наст. года. Былъ праздничный день. Панковъ и Волковъ вмѣстѣ «гуляли» въ трактирѣ; къ вечеру они собрались въ пекарню Токуцкаго, на углу Мясоѣдовской и Богдарской, гдѣ всегда работали. Тамъ между пьяными товарищами началась перебранка. Панковъ вступилъ въ драку, Волковъ не остался въ долгу, вмѣшались и остальные рабочіе драчуновъ розняли. Панковъ вышелъ изъ этого столкновенія весь окровавленный. Чрезъ нѣсколько минутъ Панковъ схватилъ ножъ и бросилъ его Волкову прямо въ лицо. Тотъ протянулъ было руки, чтобы броситься на противника, но упалъ, ударившись головой о полъ. Его приподняли; —онъ умылся, одѣлъ новую рубашку и собрался было уходить, но раздумалъ и легъ спать. На утро будятъ Волкова,—онъ не хочетъ вставать. Позвали городоваго.—«Пьянъ, какъ стелька!» авторитетно заявляетъ городовой. «Вытащите молодца въ сарай на холодокъ,—тамъ, небось освѣжится и встанетъ» Волкова положили въ сараѣ. Проходитъ еще нѣсколько часовъ,—Волковъ не просыпается. Тутъ уже отвезли его въ евр. больницу гдѣ онъ умеръ. При вскрытіи трупа найдены были трещины въ черепѣ по швамъ, соединяющимъ лобную кость съ правою височной и теменной. Это и послужило причиною смерти. Присяжные признали Панкова виновнымъ, но заслуживающимъ снисхожденія. Судъ приговорилъ его къ лишенію нѣкоторыхъ правъ и заключенію въ тюрьму на одинъ годъ, а затѣмъ къ церковному покаянію, по усмотрѣнію духовенства.

Систематическія кражи. Вчера у мир. судьи 11 уч. разбирался не лишенное интереса дѣло, по обвиненію дворника дома Красовской, мѣщ. Романа Волкова, на Кузнечной ул. въ разновременной кражѣ вещей изъ запертой квартиры, въ этомъ-же домѣ г-жи Савицкой, посредствомъ подобраннаго ключа. 11 іюля г-жа Савицкая, пріѣхавъ съ дачи, обнаружила кражу. Оказалось, что дворникъ Волковъ, въ отсутствіи г-жи Савицкой, уговорилъ 12-лѣтнюю дѣвочку Лидію Бахерену принять участіе въ кражѣ и продать эти вещи на толчкѣ, за что обѣщалъ ей дать 40 коп., а въ противномъ случаѣ—избить ее. Послѣдняя согласилась. Мир. судья приговорилъ Волкова къ 8 *мѣсячному* тюремному заключенію.

ИСКУССТВО и ЛИТЕРАТУРА.

«Хаджи-Мурать», *комическая опера П. Деккеръ-Шенка, либретто г. Осетрова.* Третьяго дня представлена была въ Русскомъ театрѣ первая русская оперетта, написанная извѣстнымъ въ Петербургѣ и Тифлисѣ капельмейстеромъ Деккеръ-Шенкомъ на слова служащаго теперь въ нашей оперетточной труппѣ артиста Осетрова.

Фабула «Хаджи-Мурата» заключается въ слѣдующемъ. Похищенный еще въ дѣтствѣ грузинъ «Хаджи-Мурать (г. *Кручининъ*), взросъ среди лезгинъ и самъ сдѣлался отважнымъ джигитомъ. Юношей влюбился онъ въ грузинскую княжну Кетевану (г-жа *Волынская*), невѣсту грузинскаго же князя Дурмишхана (г. *Клементьевъ*). При посредствѣ духанщика армянина Давидки (г. *Осетровъ*) и своихъ товарищей-лезгинъ, Хаджи-Мурать похищаетъ Кетевану, гулящую съ своими подругами. Духанщикъ Давидка, вся мораль котораго заключается въ словахъ: «деньги дашь—душа продашь», получивъ мазую толику съ Хаджи-Мурата, спѣшитъ повеселиться и его противника, жениха, которому онъ сообщаетъ о похищеніи Катеваны. Грузины, во главѣ съ пьяницей-дворяниномъ Зурабомъ (г. *Пальмъ*) и женихомъ, бросаются въ погоню, въ лезгинскія горы. Между тѣмъ, Кетевана тайкомъ убѣгаетъ отъ Хаджи-Мурата и, при помощи того-же Давидки-Шайтана (черта) возвращается во свояси. Хаджи-Мурать бросается также на поиски, но самъ попадаетъ въ руки грузинъ, которымъ онъ выдаетъ себя за Кизи-Мулу, побочнаго брата Хаджи-Мурата. Грузины увозятъ его къ себѣ и тутъ хотятъ продать его лютой казни; тогда Хаджи-Мурать называетъ себя своимъ настоящимъ именемъ; появляется Кетевана, которая умоляетъ пощадить его. Бабушка Кетеваны, Магдана (г-жа *Горская*), узнавъ, что плѣчникъ—Хаджи-Мурать, заявляетъ, что это братъ Кетеваны и дѣло кончается къ общему удовольствію заимхватскою лезгинкой.

Такова въ краткихъ словахъ фабула новой оперетки. Какъ видятъ читатели, комическаго элемента въ ней нѣтъ; если онъ и проявляется кое-гдѣ, то это лишь въ эпизодической роли вѣчно полупьянаго Зураба, да въ нѣкоторыхъ пріемахъ духанщика Давидки. Г. Осетровъ, очевидно, еще новичекъ и либретто его, особенно въ деталяхъ, заставляетъ желать очень многаго. Въ ущербъ либретто, оно написано рифмованными стихами и рифма, зачастую небрежная, заставила г. *Осетрова* дѣлать неумѣстныя натяжки. Къ удовольствію публики, г. *Деккеръ-Шенкъ* искупилъ грѣхи г. Осетрова и написалъ на его слова очень мелодичную музыку. Правда, бытовой характеръ ея не выдержанъ и на ряду съ безъ искусственными народными пѣсними горцевъ, вы можете услышать моссеаих, отъ которыхъ такъ и вѣетъ итальянскою оперой, или вальсомъ, галопомъ, словомъ дѣтищами цивилизованной Европы, но за то, всюду Деккеръ-Шенкъ внесъ мелодичность; въ оперетѣ его щедрой рукой разбросаны прелестныя музыкальныя сочетанія, нѣкоторые №№ для солистовъ носятъ совершенно оперный жанръ, хоровые №№ довольно шумны. Лучшимъ актомъ въ музыкальномъ отношеніи является второй, въ которомъ переодѣтая Лезгинкою, Кетевана поетъ арію, построенную на грузинскомъ поетъ арію, построенную на грузинскомъ «Баяти». Характерной, является въ этомъ актѣ и пѣсенка Давидки. Красивыхъ №№ въ оперетѣ очень много и она, вѣроятно, выдержитъ рядъ представленій.

Публикѣ она очень понравилась. За постановку ея, богатые костюмы и хорошія декораціи, г. *Арбенина* вызвала нѣсколько разъ. Громадный успѣхъ имѣли г-жа *Волынская* и г. *Кручининъ*. Ихъ заставили пѣть нѣкоторые №№ даже не дважды, а трижды. Г. *Осетровъ* съ большимъ успѣхомъ изобразилъ своеобразнаго армянина-духанщика. Шумный успѣхъ имѣла и Лезгинка (особенно въ I актѣ), которую исполняли одинъ кавказскій уроженецъ и г-жа *Слободина*. Вообще, спектакль этотъ отличался шумнымъ одобреніемъ публики.

Въ новомъ театрѣ. (*«Коварство и любовь»*). Признаюсь, я шелъ въ театръ съ предубѣжденіемъ. Дѣло въ томъ, что на мою долю выпала печальная честь присутствовать на злополучномъ открытіи городскаго театра, открытіи, которое крупными буквами будетъ записано въ лѣтописяхъ г. Одессы въ графѣ «посѣщеній божіихъ». Кромѣ того рѣшительно всѣ, кого я не спрашивалъ о новой трупѣ, дѣлали кислую мину, и говорили: «плохо, плохо». Я, наконецъ, пошелъ. Правда, выборъ пьесы былъ неудаченъ *для меня*. «Коварство и любовь», эта мѣщанская трагедія, тысячу разъ повторенная послѣ Шиллера, трогательная сама по себѣ, но уже не трогающая никого, кромѣ людей наивныхъ (а попщите-ка теперь такихъ!).... Перспектива прослушать эту старую сказку въ девяти картинахъ, прослушать въ двадцать первый разъ—не особенно улыбалась мнѣ, но я пошелъ. Пошелъ не ради пьесы, а ради актеровъ, для которыхъ въ ней есть хорошій матеріалъ и главное—есть почтенныя традиціи. Я давъ себѣ клятву быть безпристрастнымъ и, кажется, мнѣ удалось это.

Ну, и что же? Хорошо или дурно? Какъ вамъ сказать? Я хорошо и дурно. Во всякомъ случаѣ не такъ дурно, какъ объ этомъ говорятъ. Да, я именно на этомъ настаиваю. Я не настаиваю на томъ, что это но такъ хорошо, какъ говорятъ безусловные хвалители, потому что все равно вѣдь имъ никто не вѣрить.

Когда говорятъ объ исполненіи «Коварство и любовь», прежде всего спрашиваютъ, какъ Фердинандъ и Луиза, потомъ переходятъ къ Президенту, Гофмаршалу, Миллеру, Вурму и Леди Мильфордъ. Это понятно, потому что вся пьеса держится на трагической, до послѣдней степени трагической исторіи двухъ юныхъ, почти дѣтскихъ, любящихъ сердецъ. И такъ Фердинандъ и Луиза. Фердинанда у насъ игралъ г. Скуратовъ. Про этого актера много говорили и писали. Онъ пробовалъ свои силы въ Петербургѣ. Одни говорятъ, что тамъ онъ имѣлъ большой успѣхъ, другіе,—что провалился. Для насъ это рѣшительно все равно, хотя и положительно не допускаю послѣдняго. Г. Скуратовъ, кажется, очень еще молодой актеръ. Если не ошибаюсь, онъ только еще начинаетъ свою карьеру. Въ роли Фердинанда онъ не дастъ цѣльнаго, вполнѣ законченнаго типа, но онъ дастъ цѣлый рядъ хорошо обдуманныхъ и горячо проведенныхъ сценъ. У этого актера много искренности и огня, въ горячихъ мѣстахъ онъ превосходенъ, болѣе спокойные моменты, требующіе гораздо болѣе выдержки и школы, тѣмъ непосредственнаго чувства, удаются ему менѣе, а подъчасъ и совсѣмъ пропадаютъ. На сценѣ, по крайней мѣрѣ въ этой роли, надъ которой артистъ, очевидно, много работалъ, онъ держится хорошо, съ большимъ достоинствомъ, свободно и естественно, въ его голосѣ, нѣсколько грубоватомъ и глухомъ, когда онъ говоритъ спокойно, много сердечности и задушевности въ мѣстахъ сильныхъ, страстныхъ. Однимъ словомъ—г. Скуратовъ хорошій актеръ, это для меня ясно, какъ день. Что бы тамъ ни говорили, сколько бы ни указывали на то, другое и третье испорченное мѣсто, а отрицать въ немъ дарованіе невозможно. У него напр., совсѣмъ пропало пятое дѣйствіе, онъ прогалтонулъ его, потому что взялъ ложный тонъ. Фердинандъ у него ведетъ сцену самоотравленія и отравленія любимой дѣвушки страстно и быстро, точно торопится на тотъ свѣтъ. Это невѣрно. Фердинандъ не торопится, напротивъ, онъ страстно хочетъ жить и въ эти послѣднія минуты онъ даетъ себѣ мучительное наслажденіе, онъ незамѣтно любуется своимъ убійственнымъ геройствомъ, своею юношеско-безумной рѣшимостью. Ничего этого не подчеркнулъ г. Скуратовъ, но за то сколько благороднаго юношескаго возмущенія проявилъ онъ въ сценахъ съ отцомъ, съ Леди Мильфордъ, сколько нѣжности въ объясненіи съ Луизой, сколько искренности въ сценахъ ревности. Г. Скуратовъ, какъ законченный артистъ, еще впереди, но дарованіе въ немъ бьетъ ключемъ, этого никакъ не скроешь. Можетъ быть, онъ испортитъ десятокъ ролей, но всегда дастъ *что нибудь*, на чемъ можно остановить вниманіе. Внѣшность, къ сожалѣнію, не помогаетъ ему. Онъ нѣсколько толстъ для своего амплуа. Ему надо, обязательно надо похудѣть, это я говорю совершенно серьезно.

Я посвятилъ этому артисту такъ много строкъ, потому что онъ у насъ—новая сила. Да простятъ мнѣ другіе артисты, если я о нихъ скажу гораздо меньше. Луиза — г-жа Щербакова. Я предпочелъ бы воздержаться отъ объясненій по этому поводу, но нельзя, надо сказать, что почтенная артистка, относительно несомнѣнныхъ достоинствъ которой у публики, въ томъ числѣ и у меня, создалось опредѣленное мнѣніе,—совсѣмъ не Луиза, роль эта сама по себѣ блѣдна, но въ ней есть одна черта, ясно обозначенная, это—безконечная невинность, бѣлоснѣжная чистота души; Луиза—это дитя которому выпало на долю—страдать. И любовь ея къ Фердинанду, это не любовь взрослой женщины; она спокойно примиряется и даже съ восторгомъ говоритъ о томъ, что встрѣтится и будетъ жить съ своимъ милымъ на томъ свѣтѣ... А у г-жи Щербаковой не хватаетъ именно этой черты, этой заоблачной дѣтской наивной мечтательности. Мы видѣли просто-страдающую женщину. Г-жа Щербакова была не на своемъ мѣстѣ. О президентѣ — Николинѣ много говорить не приходится. Онъ не былъ президентомъ — могущественнымъ, хитрымъ у котораго слова и манеры, бархатъ, а сердце кремень, да еще обагренные кровью, но онъ ничего не испортилъ. Г. Николинъ—актеръ *полезный*, какъ принято говорить. Но у насъ, кажется, недостаточно ясно понимаютъ значеніе *полезнаго* актера. Всѣ хорошіе актеры — полезны, не правда ли? Но такъ называемый *полезный* актеръ сугубо полезенъ. Что ни дай ему, онъ все съиграетъ гладко, прилично; плохой актеръ непремѣнно подчеркнетъ свою роль съ дурной стороны и, такъ сказать, выдвинетъ на первый планъ свою бездарность; *полезный* актеръ, если роль ему не по силамъ, постарается съиграть такъ, чтобы вамъ не пришло и въ голову обсуждать его исполненіе. Онъ нигдѣ не задѣнетъ васъ за живое, не покоробитъ, не оскорбитъ вашъ эстетическій вкусъ. Онъ похожъ на того гостя, который, ѣстъ и пьетъ безъ всякихъ капризовъ, что на дадутъ ему, танцуетъ всякій танецъ невольно, но вполнѣ прилично, танцуетъ со всякой дамой, какую бы ни навязала ему хозяйка и при томъ толково и находчиво занимаетъ ее, и провожаетъ кого хотите и куда хотите; однимъ словомъ—гость не блестящій, но цѣнимый, которому при прощаньи говорятъ: «спасибо».

Г. Петина—Гофъ-маршалъ фонъ Кальбъ былъ превосходенъ, художественъ, какъ всегда, когда онъ на своемъ мѣстѣ. А фонъ-Кальбъ—его роль, и этого довольно. Г. Чарскій—Миллеръ... нѣтъ, ужъ лучше не упоминать объ этомъ. Не можетъ быть, что этотъ артистъ, который десять лѣтъ тому назадъ восхищалъ насъ своей игрой, теперь вдругъ совсѣмъ позабылъ это искусство. Или Миллеръ ему не по силамъ? Но согласитесь сами, что если въ моментъ, когда старикъ рыдая на груди дочери, утѣшаетъ ее, и, обращаясь къ Фердинанду, съ горечью и страданіемъ говоритъ: «проклятый соблазнитель»,—публика весело смѣется, то это очень, очень плохо. И откуда у г. Чарскаго взялся этотъ водевильный тонъ? Вѣдь онъ никогда не былъ водевильнымъ актеромъ. Но я тутъ ничего не понимаю, и надѣюсь, что тутъ какое то недоразумѣніе и что г. Чарскій еще трихнетъ стариной и дастъ намъ что нибудь занимательное. О комъ еще? О г-жѣ Нейгировой—Ральфъ? Но, судя по тому, что она показала въ этой роли у нея нѣтъ ничего для амплуа драматической grande dame, ни наружности, ни огня, ни подходящаго голоса. Она была прилична, но холодна и не производила никакого впечатлѣнія. А если это такъ-то останавливаться на деталяхъ въ ея исполненіи не за чѣмъ. Мы, впрочемъ не забываемъ, что у этой артистки есть хорошая репутація, поэтому будетъ терпѣливо ходить и надѣяться, что она еще развернетъ свои силы. Г. Стружкинъ умный актеръ, это мы давно знаемъ, но изъ Вурма онъ очень

ТЕАТРЫ И ЗРѢЛИЩА.

Русскій театръ. Феерія, оперетка и комическая опера. Въ пятницу, 9-го октября представ. будетъ «ПРЕКРАСНАЯ ЕЛЕНА», опера-буфъ въ 3 д. Уч. г-жи: Кольцова, Стебо-ина, гг. Палмъ, Діаловъ, Шиллингъ и др. Начало въ 8 ч. веч.

Новый Городской театръ. Русская драматическая труппа. Въ пятницу, 9-го октября представлено будетъ «Блуждающіе огни». Начало въ 8 час. вечера.

ЦИРКЪ САЛАМОНСКАГО.

Въ пятницу, 9 октября, большое представленіе акробатовъ, бесѣдка знаменитаго музыкальнаго клоуна Пауль Джока; выводъ «царица моря» Мисъ Паулы и велосипедистовъ, бр. Иаолаши, остающихся въ Одессѣ на короткое время. Начало въ 8 ч. веч.

Альказаръ. Инструментальные вечера оркестра подъ управленіемъ Гаэтано Грація. По окончаніи концерта данъ будетъ маскарадный балъ. Начало концерта въ 8 часовъ, а маскараднаго бала въ 10 часовъ.

ОБЪЯВЛЕНІЯ.

РУССКОЕ ОБЩЕСТВО пароходства и торговли.

Отойдутъ изъ Практической гавани:

9-го октября, въ пятницу, пар. «Аргонавтъ» въ Николаевъ, въ 8 ч. утра.
9-го октября, въ пятницу, пар. «Язонъ» въ Херсонъ, въ 8 ч. утра.
10-го октября, въ субботу, пар. «В. К. Ольга» крымско-кавказскимъ прямымъ лѣтнимъ рейсомъ съ заходомъ въ Новороссійскъ до Батума, въ 3 ч. пополудни.
10-го октября, въ субботу, пар. «Игорь» крымско-кавказскимъ срочно-грузовымъ дополнительнымъ—рейсомъ.

Отойдутъ изъ Карантинной гавани:

10-го октября, въ субботу, пар. «Царь» александрійскимъ прямымъ рейсомъ черезъ Сиру въ 4 часа по полудни.

Ожидаются въ Практическую гавань:

9 октября, въ пятницу пар. «Сиреусъ» изъ крымско-кавказскаго срочно-грузового лѣтняго рейса.
10 октября, въ субботу, пар. «Цесаревна» изъ крымско-кавказскаго прямаго лѣтняго рейса, съ заходомъ въ Сухумъ.

Ожидаются въ Карантинную гавань:

9 октября, въ субботу, пар. «Корниловъ» изъ Константинополя и Александрійскаго прямаго рейса, черезъ Сиру.

Билеты выдаются въ Одессѣ: наканунѣ отхода крымско-кавказскихъ пароходовъ съ 10 час. утра до 2 час. пополудни въ агентствѣ Практической гавани, а въ день отхода съ 10 часовъ утра до 3 часовъ, въ магазинахъ противъ отходящихъ пароходовъ.

По линіямъ: Херсонъ и Николаевъ только въ день отхода пароходовъ съ 6½ час. утра въ магазинѣ противъ отходящихъ пароходовъ.

По Александрійской линіи въ Карантинномъ агентствѣ наканунѣ отхода пароходовъ съ 8-ми час. утра до 3-хъ и въ день отхода отъ 8-ми час. утра до отхода парохода.

СТРАХОВАНІЕ грузовъ, идущихъ въ Константинополь по Анатолійской и Александрійской линіямъ производится въ Карантинномъ агентствѣ, по всѣмъ внутреннимъ портамъ — въ Практическомъ агентствѣ. 6160—1

Общество Черноморскаго Дунайскаго пароходства.

Отойдетъ изъ Карантинной гавани.

Отойдетъ изъ Практической гавани.

10 октября, въ субботу, парох. «Измаилъ» въ Измаилъ, Килію и Рени, въ 2 часа дня.

Ожидается въ Карантинную гавань:

10 октября, въ субботу пароходъ «Болгарія» изъ румынскихъ и болгарскихъ дунайскихъ портовъ—утромъ.

Между Систовомъ и Калафатомъ еженедѣльное сообщеніе, съ заходомъ въ промежуточные порты, 6129—1

ОДЕССА-АККЕРМАНЪ.

Пароходъ «Тургеневъ» ежедневно кромѣ субботъ, выходитъ изъ ОДЕССЫ въ 7 час. утра, а изъ АККЕРМАНА въ 1 часъ пополудни.

Судебный приставъ одесскаго окружнаго суда Н. И. Сухачевъ, жительствующій въ г. Одессѣ, по Сѣнтенскому переулку, въ д. Шимановскаго, № 12, на основаніи 1030 ст. уст. гр. суд., объявляетъ, что 16 октября 1887 года въ 10 часовъ утра будетъ произведена публичная продажа движимаго имущества, принадлежащаго греческо-подданной Валентинѣ Соломонъ, заключающагося въ 420 парникахъ съ рамами и разною растительностью оцѣненнаго въ 200 руб. на удовлетвореніе взысканія одесскаго купца Соломона Іосифова Шехтера, въ суммѣ 500 руб. съ % съ 17 сентября 1887 г. и 2 % вознагражденія, по исполнительному листу одесскаго коммерческаго суда отъ 29 сентября 1887 г., за № 1359. Продажа будетъ производиться въ г. Одессѣ, въ Александровскомъ полицейскомъ участкѣ на дачѣ Параскева, близь вокзала «Куликово Поле». 6260—1

АУКЦІОНЪ.

Въ пятницу, 9-го октября, въ 1 ч. дня, въ аукціонной камерѣ будутъ продаваться съ публичнаго торга по частнымъ заявленіямъ: пара арабскихъ, отлично выѣзженныхъ въ парѣ и въ одиночку, жеребцовъ и венгерская хорога. 6221—3

Въ пятницу, 9 октября, въ 2 часа дня, въ аукціонной камерѣ, по требованію агентства англійскаго Ллойда будутъ продаваться съ публичнаго торга чаи, подвергшіеся аваріи, прибывшіе на пароходахъ: «Москва» подъ марками 3—3¾, ящ. чаю А,М 1¾, ящ.—, «Нахимовъ» БГ 47—1¼, ящ.—, АЕВ 39—2¼, ящ., АБП 36—1½, ящ.—, АБ51—1½, ящ.; «Лазаревъ» Г,Бо—4½, ящ.—, Т155—1½, ящ., Е—1½, ящ. «Россія»—Г,Бо—Д—2½, ящ.—, LH—6½, ящ. и «Glencagles»—У—1½, ящ.—. Итого 16¼, и 8½, ящ. чаю. Желающіе торговаться могутъ заблаговременно осматривать чаи въ пакгаузѣ Повикова. При этомъ камера предваритъ гг. покупателей, что агентство не отвѣчаетъ ни за качество, количество, вѣсъ и пропускъ изъ таможни. Чай осмотрѣнъ врачебной управой. 6187—2

Въ одесской городской управѣ

20 октября 1887 г., въ 12 ч. дня, будутъ произведены устные **ТОРГИ**, безъ переторжки, на отдачу въ наемъ **городскихъ лавокъ въ 4-хъ корпусахъ на Привозной площади** для торговли **мясомъ и въ 2-хъ павильонахъ** на той-же площади для торговли **бараниною и свининою**, срокомъ на **одинъ годъ**, считая съ 4 и 9 ноября сего 1887 г. Кондиціи—въ торгово-хозяйственномъ отдѣленіи управы. 6225—2

Хорошаго качества Бессарабское

ВИНО

урожая 1887 г., извѣстныхъ садовъ С. Машкауцъ, Оргѣевскаго уѣзда, имѣется партія въ нѣсколько тысячъ ведеръ; желающіе пріобрѣсти это вино, превосходящее своимъ качествомъ въ особенности въ этомъ году, могутъ обращаться: въ ОДЕССѢ въ винный магазинъ по Дворянской ул., въ д. Кохно, къ г. Каспискому; въ Херсонѣ къ г. Михайлову, Греческая ул., соб. д., и на мѣстѣ сбора склада вина, въ с. Машкауцы, Оргѣевскаго уѣзда, Г. Коматецкому. 6256—1

ЖЕЛАЮ получить мѣсто экономки. Согласна на выѣздъ. Адр.: Уг. огородной и Ямской, д. № 32, Спѣжко, кв. № 5. 6271—1

Стороннее сообщеніе.

Желательно обратить почтенѣйшей публикѣ, не видавшей еще внутренняго отдѣла городскаго театра, что это наша вѣха прогресса, вѣха рекламы, вѣха совершенства, искусства и т. д., это дѣйствительно чудо нашего вѣка. Г. строителямъ театра излеляю искреннюю благодарность.

6257-1 *Н. Т. МАРТЫНЪ-ОВСКІЙ.*

Утерянъ дубликатъ накладной № 1) 2068 и 2159 вагона № 1) 106448 и 2) 108444 на отправлен. 1) 21/9. 2) 10/9. 1) 88 м. пш. и 2 муки и 2) 90 м. пш. со ст. Мордвинова на ст. Одесса-Товарная на имя Митровичъ. Считать его недѣйствительнымъ. 6255—1

[illegible] **ЛТИ**

СТАРИКЪ ищетъ должность прикащика, швейцара, или что подобное въ домъ, складъ и пр. Имѣетъ залогъ и аттестатъ, ул. Костецкая, д. № 32. 6259—1

Квартира заново отдѣланная о 7 комнатахъ и угловой магазинъ въ наемъ, въ д. Залужнаго, уголъ Почтовой и Екатерининской ул. 6262—1

Продаются по случаю малоподержанныя, крытыя дрожки. Видѣть можно и о цѣнѣ узнать въ Каретн. п. въ д. Штидта, у каретнаго мастера Блейса. 6254—1

Утерянъ дубликатъ накладной, № 3035, на 83 мѣшка пшеницы, со ст. Жеребково на ст. Одесса-Пересыпь, на имя Орбанта. Считать его недѣйствительнымъ. Получатель Орбантъ. 6268—1

Квартира о 6 свѣтлыхъ и сухихъ комнатахъ со всѣми службами и удобствами отдается въ наемъ. Пушкинская, д. № 45. 6270—1

Молодой человѣкъ католикъ, имѣющій хорошіе аттестаты, знающій нѣмецкій языкъ, ищетъ мѣсто винодѣла, или прикащика колоніальной торговли. Спросить въ справочной конторѣ Ночина, Полицейская ул., д. № 53. 6263—1

ПРОДАЕТСЯ ГОСТИННАЯ МЕБЕЛЬ чистаго дерева. Уг. Ришельевской и Б. Арнаутской, д. Бернштейна, кв. № 9. 6275-1

Утеряны два дубликата за № 2191 № вар. 145198 и № 2154 № вар. 10.111 со станц. «Мораревки» на ст. «Одесса-Застава» на имя Константиновскаго. Считать недѣйствительными. Отправитель Янкелевичъ. 6273-1

Квартиры о 3, 4 и 5 комнат., при нихъ и ванныя комнаты, заново роскошно отдѣланныя со всѣми удобствами, во дворѣ фонтанъ и цвѣтникъ, отдаются въ наемъ. Уголъ Коблевской и Ямской, д. № 1. 6264—1

1, 2, 3 меблированныя комнаты съ отдѣл. парад. ходомъ, по желанію со столомъ. Екатерининская ул., д. Катаказы, кв. № 15. 6072-5

ТРЕБУЮТСЯ

САПОЖНЫЕ ПОДМАСТЕРЬЯ.

Тамъже находится заготовка для продажи мужской обуви съ комашами, пар. 150. Узнать Преображенская, № 24, у Крашнулъскаго. 6125—3

ОСОБА СЪ ДИПЛОМОМЪ обучаетъ дѣтей обоего пола. Плата 3 р. въ мѣсяцъ. Также приготовляетъ въ гимназіи и принимаетъ на полное содержаніе за умѣренную цѣну. Успенская ул., д. Анны Гальпно, № 37, кв. № 15, между Ремесленной и Канатной. 5797—10

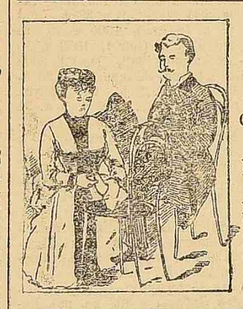

МАРІЯ БИХЛЕРЪ оперируетъ безъ острыхъ инструментъ. Пале-Рояль, № 16, входъ со стороны сада, подлѣ театра. 5837—8

3 р. ВЪ МѢСЯЦЪ УРОКИ **НА СКРИПКѢ.** Канатн. ул., д. Рыковой № 58, кв. 6. 5875—7

РОЯЛЬ (вся механика и струны новые), по случаю ПРОДАЕТСЯ; уголъ Дегтярной и Спиридоновской, д. Поповича, № 15, кв. № 13. 6041—5

Съ разрѣшенія учебнаго начальства открыто въ домѣ Бранта, № 38, по Ремесленной ул., (между Малой и Большой Арнаутской улицами)

ДѢВИЧЬЕ УЧИЛИЩЕ

для подготовленія дѣтей въ средне-учебныя заведенія. Пріемъ учениць ежедневно съ 9 ч. утра до 2 час. по полудни. Ф. М. Черткова. 5892—5

УРОКИ МУЗЫКИ преподаетъ опытная учительница, за умѣренное вознагражденіе. Адресъ просить оставить въ кондиторской Фанкони. 5992—6

НИГДѢ НЕЛЬЗЯ КУПИТЬ ДЕШЕВЛЕ.

МѢХОВЫЕ ТОВАРЫ, полученные на дняхъ съ Нижегородской ярмарки, какъ въ магазинѣ

„ЛУВРЪ“

Дерибасовская ул., д. Городской.

Имѣются въ богатомъ разнообразномъ выборѣ мужскія и дамскія **шубы, воротники,** (бобры, соболи, песцы, лисицы, хорьки, норки и проч.) громадный выборъ скунсовъ, каракулъ для шапокъ и воротниковъ.

Мѣховое отдѣленіе и готоваго платья помѣщаются въ верхнемъ этажѣ магазина. 5990—4

СПЕЦІАЛИСТЪ ПО УНИЧТОЖЕНІЮ **СЫРОСТИ**

Въ одинъ день уничтожаю сырость на всегда. Цѣна: 30 р. пудъ массы, одного пуда достаточно на 40 кв. арш. Иногороднимъ высылаю почтою. Наставленія безплатно. Оклеиваю шпалеры. Преображенская ул., д. Стреха, № 78. 6046—3 СТЕФАНЪ КАЛУГИНЪ.

Въ наемъ погребъ на улицу, Екатерининская улица, домъ М. Посохова. 5911—4

СТУДЕНТЪ желаетъ давать уроки за умѣренное вознагражденіе. Книжская ул., д. Силлы, № 20, кв. № 21. 5967—4

ПО СЛУЧАЮ продается малоподержанный милордъ, дрожки и кабріолетъ. Уголъ Южной и Петропавловской, д. Калигина, № 13. 6003—6

Въ подвальномъ этажѣ въ наемъ 2 комнаты съ кухней, Нѣжинская ул., д. № 68. 6050—3

ЦѢЛЬНОЕ КОРОВЬЕ МОЛОКО.

Отъ «Новодворской» молочной фермы симъ объявляется, что я перевелъ мое молочное хозяйство изъ имѣнія моего въ г. Одессу, и открываю розничную продажу молока въ обандероленныхъ бутылкахъ съ 1 октября. Гг. желающіе могутъ адресоваться въ домъ Савича, по Надеждинской ул., напр. дома гр. Толстой, у Сабанѣева моста, условія спросить у дворника Крижановскаго. 6059—3

Б. КОЛЫШКО.

КВАРТИРА о 6 комнатахъ со всѣми удобствами, конюшнею и каретнымъ сараемъ и о 4-хъ комнатахъ съ кухнею отдается въ наемъ. Ришельевская, домъ № 46. 5886—10

Паровая фабрика БРАТЬЕВЪ ТАРНОПОЛЬ

ОБОИ

Громаднѣйшій выборъ по фабрич. цѣнамъ. Почтовая ул., д. Елисаветской, № 34, 120

СТОЛОВАЯ художественной работы продается въ столярной мастерской Р. М. Лазуриевича. Уг. Надеждинской и Сабанѣева моста. 6126—3

Подвалъ свѣтлый, окнами на ул., съ 2 большн. сухими винами, годный для всяк. торговли и склада товаровъ, отдается дешево въ наемъ, уг. Коблевской и Ямской, д. № 1. 6133—3

МЕБЕЛЬ РАЗНАЯ зеркала и стулья продаются на Елисаветинской ул. д. Росси, идѣ спать бр. Тонетъ. 5745—10

Желѣзные прокатные **БАЛКИ И РЕЛЬСЫ** разныхъ размѣровъ для построекъ продаются на углу Канатной и Б.-Арнаутской д. соб., № 43/10. 5310—14 И. ЭЛИКМАНЪ.

НОВО и УДОБНО.

ИГЛЫ новой невиданной въ Одессѣ системы для шитья можно получить на Ришельевской улицѣ между Греческой и Дерибасовской улицами), у **И. Ф. КАРЛСОНА,** мастера хирургическихъ инструментовъ, оптика и бандажиста.

ПРОДАВЦАМЪ ДѢЛАЕТСЯ УСТУПКА. 6411—

Практикующій въ акціонерномъ учр **БУХГАЛТЕРЪ и КОРРЕСП.** въ свободные часы принимаетъ на себя веденіе торговыхъ книгъ по двойной системѣ и корреспонденціи на русскомъ, нѣмецкомъ и французскомъ языкѣ. Составленіе торговыхъ балансовъ и упорядоченіе запутанныхъ счетоводствъ. Адресъ просить присылать въ контору газеты подъ № 150. 5359—7

БОЛЬШОЙ ВЫБОРЪ КАРНИЗОВЪ отъ 75 к. до 6 р. за шт., изготовляются рамы для премій «Нивы» и другихъ журналовъ, картинъ и зеркалъ. Позолотная мастерская М. Финкельштейна, Почтовая ул., д. Семинаріи № 6, въ Одессѣ. 5317—14

ВЪ 18ТИ ВЕРСТАХЪ отъ ст. жел. дор. Веселый-Кутъ, въ деревнѣ Кистелинцѣ, у Николая Миросхеджи, продается 350 саженей СѢНА и 500 саженей СОЛОМЫ и ПОЛОВЫ урожая сего года, а также принимается на зимовку скотъ и лошади. За условіями обращаться: г. Одесса, Спиридоновская ул., д. Михайлова, № 9, кв. № 2. 5658—8

ЛАВА для мощенія тротуаровъ, по умѣренной цѣнѣ. Адресъ въ конторѣ Алек. С. Лотри, соб. д. Казарм. пер., № 3. 4549—15

МЕБЕЛЬНОЕ ЗАВЕДЕНІЕ **П. КЛИМЕНКО** перемѣщено съ Ришельевской ул. на Греческую ул., въ собств. д. № 28, (между Екатерининской и Ришельевской). Имѣется разная модная готовая мебель и принимаются ЗАКАЗЫ 4691—20

ПРОДАЕТСЯ ДАЧА на Среднемъ Фонтанѣ, домъ о 5 комнатахъ, съ двумя верандами и всѣми службами и молодымъ фруктовымъ и лиственнымъ садомъ. За условіями обращаться въ домъ Криммена, № 11, по Новой улицѣ, квартира № 14. 4767—10

Norddeutsche dipl. Lehrerin, sucht frz. u. deutsch. Unterricht in und außer dem Hause. Zu erfragen im Bureau des Blatte Lit A. K. 5455—10

ПРОДАЮТСЯ двѣ машины, системы Фарко, въ 60 и 30 силъ, и 2 лѣсопильныхъ станка. Видѣть ихъ и о цѣнѣ узнать можно на мельницѣ И. А. Бантизманскаго, въ Николаевѣ. 5326—12

Покупка и продажа золот. и серебр. малоподер. и античныхъ вещей, жемчуга, бриллiантовъ и драгоцѣн. камней. Покупка и выкупъ по квитанціямъ изъ банковъ и ломбарда ежедневно. Ломъ золота и серебра по курсу. МОСКОВСКІЙ МАГАЗИНЪ: уголъ Преображенской и Троицкой, д. Безбатки 1968—24

ВСѢМЪ

извѣстный г. Мартыновскій непремѣнно воскликнулъ-бы **КОМЕНТАРІИ ИЗЛИШНИ!!** узнавъ, что **СТАРШІЙ ПОВАРЪ**, который прослужилъ въ Одессѣ около 3-хъ лѣтъ при Европейской гостиницѣ, нынѣ оставивъ добровольно службу, завѣдуетъ вновь открытымъ

ДОМАШНИМЪ ОБѢДОМЪ

(кухней) при меблированныхъ комнатахъ «Надежда» (уголъ Елисаветинской и Торговой улицъ, д. № 5. Напротивъ университета).

Открытъ абонементъ:

30 маркъ на 30 обѣдовъ изъ 3-хъ блюдъ 10 р. 50 к.
Тоже „ „ „ 4-хъ „ 13 р. 50 к.

Также ежедневно обѣды и по картѣ съ умѣренными цѣнами.
Принимаются заказы и на домъ.

Удобства публики:

а) Комфортабельная столовая съ отдѣльнымъ приличнымъ входомъ.
б) Всѣ приборы, посуда и другія принадлежности совершенно новыя.
в) Прислуга расторопная и предупредительная.
г) Кошка останавливается у самаго подъѣзда столовой 6190—1

Обѣдъ отъ 12 до 6 часовъ

ВЪ КИШИНЕВѢ ПАРИЖСКАЯ КОНДИТЕРСКАЯ И ПЕКАРНЯ

(Семинарійская улица, домъ Гранжо) Принимаетъ всѣ зависящія мѣры, чтобы угодить публикѣ, для чего старается по возможности удешевить всѣ свои продукты, а также пополнять заведеніе новыми произведеніями лучшихъ образцовъ.

Кондитерское отдѣленіе всегда снабжено разнообразнѣйшимъ выборомъ конфектъ и принимаетъ заказы на пирамиды, торты, желе пломбиры, мороженое, оршадъ, лимонные морсы и многіе другіе предметы, составляющіе принадлежности обѣдовъ, свадебныхъ пировъ, ужиновъ, баловъ и проч.

Пекарное отдѣленіе ежедневно изготовляетъ свѣжій хлѣбъ, франзоли, пирожныя разнаго рода, печенья, сдобныя груздли, калачи всѣхъ сортовъ сухари и т. п. Кромѣ того въ помѣщеніи самой кондитерской постоянно можно имѣть готовый кофе, шеколадъ, чай, свѣжіе обыкновенные и слоеные пирожки. Кондитеръ С. Т. ПЕХЪ. 6258—1

РЕВМАТИЗМЪ

излечивается растительнымъ бальзамомъ, изобрѣтеннымъ аптекаремъ Янковскимъ. Бальзамъ этотъ одобренъ бессар. врачебнымъ отдѣл. Продается въ аптекарскихъ и косметическихъ магазинахъ. Главный складъ въ Кишиневѣ: въ аптекѣ Янковскаго. Цѣна банки 1 руб. 50 к. съ пересылкою; менѣе 2 банокъ не высылается. 537—5

ВЪ ЕЛИСАВЕТГРАДѢ МУЖСКОЕ УЧИЛИЩЕ Л. Г. КОССОВСКАГО.

Съ разрѣшенія учебнаго начальства, въ виду закрытія приготовительныхъ классовъ при гимназіяхъ, мною открыто училище для подготовки дѣтей въ гимназіи и реальныя училища. Витульская ул., д. Рязановой. Учитель Л. Коссовскій. 6189—2

ПРОДАЕТСЯ Красивый Вороной ЖЕРЕБЕЦЪ Кугушевскаго завода съ аттестатомъ. Дерибасовская, уг. Ришельевской, д. Галаи. Спросить кучера Никифора 5800—20

ОТДАЮТСЯ ВЪ НАЕМЪ 2 комнаты съ отдѣльнымъ ходомъ. Дерибасовская ул., д. Меля. Спросить въ конторѣ типографіи «Од. Листка», въ томъ-же домѣ. 5620—27

СИБИРСКАЯ МѢХОВАЯ ТОРГОВЛЯ ШУБНАГО МАСТЕРА **И. БУШУЛЯНОВА,** Дерибасовская ул., д. Вагнера, во дворѣ дешевая продажа готовыхъ ШУБъ мужскихъ и дамскихъ и разныхъ сибирскихъ и канчатскихъ мѣховыхъ товаровъ, а также принимаются ЗАКАЗЫ мужскихъ и дамскихъ шубъ о новѣйшимъ фасонамъ. 4768—54

МАГАЗИНЪ ЧАСОВЪ Л. РУБИНШТЕЙНА уг. Преображенской и Почтовой ул., д. Провудина № 42—47. Большой выборъ разныхъ часовъ, золотыхъ, серебряныхъ вещей и издѣлій Г. Фраже, продажа **СЪ РАЗСРОЧКОЙ ПЛАТЕЖА** тамъ-же продаются зеркала, стулья вѣнскія и самовары 5197—28

Мельничн. станокъ нуженъ деревян. или чугунный для паровика съ русскими камнями (6/4) въ одну поставу. Ришельевская, № 74, кв. № 1. 5979—2

ВАРШАВСКАЯ ОБУВЬ.

Честь имѣю извѣстить почтенѣйшую публику, что съ приближеніемъ осенняго сезона мною изготовленъ въ собственной мастерской въ Варшавѣ большой выборъ мужской, дамской и дѣтской обуви, по фасонамъ и качеству не уступающей издѣліямъ лучшихъ варшавскихъ фабрикантовъ. Какъ производитель, я имѣю возможность продавать свой товаръ дешевле чѣмъ къ другихъ обувныхъ магазинахъ. Имѣю также и ЗАГРАНИЧНУЮ ОБУВЬ. *Преображенская, д. Прокудина (между Почтовой и Еврейской), первый магазинъ обуви отъ угла Почтовой.* 4919—78 О. ДІАМАНТЪ.

КОМНАТА меблированная теплая, сухая, просторная и свѣтлая въ наемъ. Дегтярная ул., д. Горбатовыхъ № 8, кв. № 4. 6116—5

ПО СЛУЧАЮ ПРОДАЕТСЯ ПЕКАРНЯ и кондитерская на бойкомъ мѣстѣ. Адресъ въ конторѣ «Од. Листка». 6005—4

КРАСИЛЬНОЕ ЗАВЕДЕНІЕ Леопольда Вирта

Одесса, Преображенская ул., противъ фонтана, соб. д., № 46. Красятъ, чистятъ и моютъ шелковыя и шерстяныя платья и бархатъ съ набивкой узоровъ по весьма умѣреннымъ цѣнамъ. 2137—

НА ПАРОВОЙ ВАЛЬЦОВОЙ МЕЛЬНИЦѢ Л. КЛЕЙМАНА и А. ЮЛУСА принимаются вальцы всевозможныхъ размѣровъ для нарѣзки (рифленки) и шлифованія по умѣренной платѣ. 3539—38

Пожилой человѣкъ, ищетъ мѣсто за дворника, можетъ писать и дворницкую книгу, имѣетъ рекомендаціи. Манежная ул., д. № 16, кв. № 10. 6080—3

Д-ръ В. И. ХОДЖАШЪ, принимаетъ больныхъ отъ 8 до 10 ч. утра и 4 до 6 ч. попол. Уголъ Еврейской ул. и Анчипикова пер., д. Халайджогло. 5534—11

ВЪ ПРИЛИЧНОМЪ семействѣ отдаются въ наемъ для дамъ, или для студентовъ одна или двѣ комнаты. Еврейская ул., противъ Ремесленой, домъ Вургафта, въ верхнемъ этажѣ. 6164—4

Отдаются въ наемъ 2 комнаты свѣтлыя съ балкономъ на улицу, съ мебелью или безъ оной и одна комната. Ямская ул., д. Вейнберга, кв. № 1. 6152—3

УРОКИ на ЦИТРѢ Л. ФЛИШЪ. Греческая, д. Балихова, № 33, кв. № 6. Практикуетъ въ Одессѣ съ 1862 года. 5576—8

Въ виду усиливающагося прибытія хлѣбныхъ грузовъ въ Одессу, Управленіе юго-западныхъ желѣзныхъ дорогъ

симъ объявляетъ, что оно во избѣжаніе залежей грузовъ на станціяхъ отправленія, вызываемыхъ несвоевременною и медленною выгрузкою вагоновъ, прибывающихъ на станціи «Одесса-Застава» и «Одесса-Пересыпь», вынуждено съ 8 сего сентября, ввести обязательную выгрузку вагоновъ въ ночное время не исключая и праздничныхъ ночей, для чего устанавливается слѣдующій порядокъ: ежедневно къ 8 часамъ вечера на станціяхъ «Одесса-Застава» и «Одесса-Пересыпь» будутъ вывѣшиваться въ конторахъ начальниковъ станцій особыя объявленія съ обозначеніемъ магазиновъ, къ которомъ вагоны будутъ подаваться для выгрузки въ предстоящую ночь, и если въ теченіи трехъ часовъ по подачѣ къ магазину вагоновъ послѣдніе не будутъ выгружены, вслѣдствіе закрытія магазина или другихъ причинъ, отъ получателя грузу зависящихъ, то таковыя вагоны будутъ немедленно убираться и выгружаться на платформы или на особо устроенныя для этой надобности пастилы. Поэтому управленіе дорогъ приглашаетъ товаропол учателей ежедневно командировать своихъ служащихъ къ 8 часамъ вечера, на станціи «Одесса-Застава» и «Одесса-Пересыпь», для того, чтобы освѣдомляться—будетъ-ли производиться выгрузка вагоновъ въ ихъ магазины ночью. Затѣмъ дѣйствующія правила в грузки вагоновъ въ магазины днемъ въ установленный трехъ-часовой срокъ остаются безъ измѣненія. 5472—15

!ВНИМАНІЮ ПУБЛИКИ!

НѢТЪ БОЛѢЕ НЕНАСТНЫХЪ ПОГОДЪ!

вѣчный солнечный свѣтъ!

Во время послѣдняго своего пребыванія заграницей, я неутомимо стремился изучить способъ, помощью котораго можно было-бы поставить фотографію въ независимость отъ непастныхъ и темныхъ погодъ, для этой цѣли я посѣщалъ лучшія заграничныя фотографическія заведенія, гдѣ послѣ долгихъ трудовъ мнѣ вполнѣ удалось достигнуть своей цѣли, и нынѣ имѣю возможность помощью новѣйшихъ усовершенствованныхъ препаратовъ производить снимки въ самую непастную погоду въ теченіи 2—3 секундъ.

При семъ имѣю честь обратить вниманіе почтенѣйшей публики, что новый усовершенствованный способъ, заслуживаетъ особеннаго вниманія потому, что вслѣдствіе короткаго времени, требуемаго для снимка, фотографическія изображенія вполнѣ соотвѣтствуютъ оригиналу; кромѣ того, что еще важно, этотъ способъ даетъ возможность особамъ слабымъ, нервнымъ и дѣтямъ, которымъ по старому способу приходилось просиживать по 15—20 секундъ, сниматься безъ всякаго для себя затрудненія. Группы также снимаю быстро, какъ отдѣльныхъ особъ.

Надѣюсь, что вновь употребляемый мною способъ обратитъ на себя вниманіе публики, которая удостоитъ меня своимъ посѣщеніемъ.

Съ почтеніемъ фотографъ Ш. Лихтенбергъ.

Полицейская улица, домъ Ризо, № 33, противъ типографіи Нитче

ПРЕЙСЪ-КУРАНТЪ:

Визитныя карт.	отъ 1 р. 50 к. за дюж.	Променадъ Promenade porträit	6 р. д.
Кабинетныя	„ 3 „ — „ „	Будуаръ «Boudoir portrait»	9 „ „
Визит. зол. обр.	„ 3 „ — „ „	Малый Макартъ Petit Mackart	4 „ „
Кабин. зол. обр.	„ 5 „ — „ „	Портъ-монэ «Port Monais»	2 „ „

PS. Группы и портреты по договору. 4671—

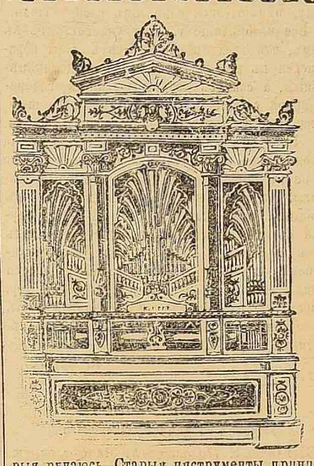

КОНРАДЪ ГЕКЪ

органный машинный мастеръ

Симъ имѣю честь увѣдомить гг. содержателей гостиницъ и трактировъ, что я перевелъ свою мастерскую на Полицейскую улицу, въ домъ № 41, гдѣ имѣю въ запасѣ нѣсколько сортовъ органовъ и машинъ, притомъ принимаю заказы на органныя машины съ гирями или газовыми моторами, какъ и на большіе органы для салоновъ, пан рамъ и каруселей, и т. п.

Здѣсь не было около 20 лѣтъ никакой конкурренціи, которая и существовать не могла, но я съ намѣреніемъ принимать заказы на машины всякаго рода по гораздо уменьшеннымъ цѣнамъ поэтому покорнѣйше прошу гг. содержателей гостиницъ и трактировъ пожаловать ко мнѣ, чтобы убѣдиться лично въ добротѣ и дешевизнѣ моихъ органныхъ машинъ, за которыя ручаюсь. Старыя инструменты принимаю въ размѣнъ на новые по самымъ выгоднымъ цѣнамъ и поправляю испорченныя органныя машины всякаго рода. 5167—4

Конрадъ Гекъ.

Одесса, Полицейская ул., № 41. Адресъ для телеграммъ: Конрадъ Гекъ Одесса.

АДРЕСЪ ДЛЯ ПИСЕМЪ И ТЕЛЕГРАММЪ: ОДЕССА. А. КУШНИРУ—ЗЪ ЛУВРЪ.

Администрація новооткрытаго магазина ЛУВРЪ

на углу Дерибасовской и Преображенской, въ городскомъ домѣ.

ИМѢЕТЪ ЧЕСТЬ ДОВЕСТИ ДО ВСЕОБЩАГО СВѢДѢНІЯ, ЧТО

Въ «ЛУВРѢ» имѣется громадный выборъ бриллiантовъ, золотыхъ, серебряныхъ и мельхіоровыхъ вещей, разныхъ стѣнныхъ и карманныхъ, золотыхъ и серебряныхъ часовъ, готоваго платья, мужскаго, дамскаго и дѣтскаго, мужскаго бѣлья, разной мебели, зеркалъ, лампъ, самоваровъ и игральныхъ ящиковъ (аристоновъ).

ПРОДАЖА ПРОИЗВОДИТСЯ ГУРТОМЪ И ПОМЕЛОЧИ

БЕЗЪ ТОРГУ

за наличныя деньги и съ разсрочкою платежа

понедѣльно и помѣсячно, при чемъ цѣны при покупкѣ съ разсрочкой платежа мало разнятся отъ пріобрѣтенія за наличныя деньги.

ЦѢНЫ САМЫЯ УМѢРЕННЫЯ.

ВЪ ОТДѢЛЕНІЯХЪ: 1) Золотыхъ вещей: Покупается ломъ золота и серебра по курсу, принимаются заказы и починки. 2) Готоваго платья—принимаются заказы.

Иногородные покупатели благоволятъ адресов. по приведенному выше адресу. Требованіе на золот. и серебр. вещи выполняется въ тотъ же день, а на часы чрезъ 10 дней послѣ ихъ провѣрки. ТЕЛЕФОНЪ № 13-й. 1535—

АГЕНТСТВО

ВЫСОЧАЙШЕ УТВЕРЖДЕННАГО СТРАХОВАГО ОБЩЕСТВА

„РОССІЯ“

(СЪ ОСНОВАННЫМЪ КАПИТАЛОМЪ 4.000,000 РУБ.)

принимаетъ страхованіе морскихъ, рѣчныхъ и сухопутныхъ транспортовъ по Россійской имперіи и во всѣ части свѣта и оттуда.

Агентъ А. А. ТРАПАНИ.

5245—9 Одесса, Малый пер., № 3, телефонъ № 425.

НА ВЫПЛАТЪ ОТЪ 50 КОПѢЕКЪ ЪЪ НЕДѢЛЮ.

Фабричный складъ желѣзной гнутой мебели

С. ПЛѢШКАЛОВА

въ Одессѣ, уголъ Почтовой и Ришельевской, домъ Діалегмено, извѣщаетъ гг. покупателей, что съ сего числа, по примѣру прежнихъ лѣтъ, цѣны на издѣліи фабрики значительно **ПОНИЖЕНЫ:** кроватъ желѣзная складная на 6 ножкахъ отъ 4 руб. за штуку и дороже. При складѣ имѣется большой выборъ кроватей англійской и французской системы на проволочныхъ матрацахъ, беде цинковые и фаянсовые, умывальники и приборы къ нимъ, комнатные клозеты, кушины и ведра, вѣшалки, велосипеды, дѣтскія повозки, матрацы на волосѣ и американской травѣ, а также **ВѢНСКІЯ СТУЛЬЯ** и прочая гнутая деревянная мебель лучшихъ фабрикантовъ. Фабрика помѣщается на Полицейской улицѣ, въ домѣ № 33; пріемъ приказовъ по спеціальности, а также на кузнечныя и сѣдарныя работы. Иллюстрированные заейсъ-куранты высылаются безплатно. С. Плешкаловъ. 1438—41

КАПУСТА

50,000 головокъ отборнаго качества продается съ доставкою въ Одессу. Спросить артельщика телефонной конторы Адольфа Бергера—уголъ Почтовой и Покровскаго переулка, домъ Вургафта, № 31—1. 6220—2

РУССКІЙ ЛЛОЙДЪ

ВЫСОЧАЙШЕ УТВЕРЖДЕННОЕ ОБЩЕСТВО ДЛЯ МОРСКАГО, РѢЧНАГО И СУХОПУТНАГО СТРАХОВАНІЯ

ПРИНИМАЕТЪ страхованіе всякаго рода грузовъ по Россійской имперіи во всѣ