№ 306. Пятница, 14-го (26-го) ноября 1886 года. Пятница, 14-го (26-го) ноября 1886 года. № 306.

ОДЕССКІЙ ЛИСТОКЪ

ГАЗЕТА ПОЛИТИЧЕСКАЯ, ЛИТЕРАТУРНАЯ И КОММЕРЧЕСКАЯ.- ВЫХОДИТЪ ЕЖЕДНЕВНО, НЕ ИСКЛЮЧАЯ И ДНЕЙ ПОСЛѢ ПРАЗДНИКОВЪ.

Отдѣльные №№ „Одесскаго Листка" въ конторѣ и у разносчиковъ по 5 коп. экземпляръ.

ВЫНОСЪ ТѢЛА ПОКОЙНАГО ГЕНЕРАЛЪ-МАІОРА
ВАСИЛІЯ ПЕТРОВИЧА ДУБЕЦКАГО
послѣдуетъ въ пятницу, 14 ноября, въ 8 часовъ утра, въ крестовую архіерейскую церковь, а погребеніе въ 2 часа дня. 6749—1

ВЪ МАГАЗИНѢ
БѢЛЬЯ и ПОЛОТЕНЪ
МОСКОВСКАГО ТОРГОВАГО ДОМА
БР. А. и Я. АЛЬШВАНГЪ.
Дерибасовская улица, домъ Ралли.
Полученъ для зимняго сезона большой выборъ настоящаго нормальнаго нижняго бѣлья изъ чистой некрашенной шерсти ПРОФ ДР. ЕГЕРА; каждый предметъ снабженъ подписью ПРОФ. ДР. ЕГЕРЪ. Имѣются фуфайки, рубахи, нальсоны, носки, чулки, также имѣются издѣлія изъ сосновой шерсти, одѣяла, пледы шерстян., юбки вязан. и триков., гетры муж. и дамск., вязанные куртки и проч. 6755—1

СИБИРСКІЙ МѢХОВОЙ МАГАЗИНЪ
И. М. АВИЧЪ
УРОЖДЕННОЙ ДУНАЕВСКОЙ,
бывшій въ д. Маврокордато на углу Екатерининской и Дерибасовской, нынѣ помѣщается на углу Дерибасовской и Ришельевской, въ д. Ралли, рядомъ съ конторой «Од. Листка». Магазинъ вновь получилъ въ большомъ выборѣ сибирскіе и американскіе мѣха. Какъ въ дешевизнѣ товаровъ, такъ и въ доброжелательности ихъ покупателямъ могутъ лично убѣдиться. 6754—1
Съ почтеніемъ И. М. АВИЧЪ, урожденная Дунаевская.

Магазинъ Я. ПЕТТИНАТИ,
на углу Полицейской и Ришельевской улицъ, домъ Католической церкви,
ОБНОВЛЕНЪ и АССОРТИРОВАНЪ БОЛЬШИМЪ ВЫБОРОМЪ
бриллiантовыхъ, золотыхъ и серебряныхъ издѣлій, золотыхъ и серебряныхъ карманныхъ часовъ, которые продаются по самымъ умѣреннымъ цѣнамъ. Принимаются всевозможные заказы и починки. Полученъ большой выборъ мельхіоровыхъ вещей.
ЦѢНЫ ФАБРИЧНЫЯ. 5346—11

Имѣю честь довести до свѣдѣнія почтеннѣйшей публики, что мною открытъ
БАКАЛЕЙНЫЙ и ВИННЫЙ МАГАЗИНЪ
на углу Преображенской и Полицейской ул., въ д. Одесской гостин. Надѣюсь, что моя 20-тилѣтняя практика въ магазинѣ Г. М. Кранвиша дастъ мнѣ полную возможность удовлетворить всѣмъ требованіямъ гг. покупателей.
6485—4 Съ почтеніемъ ВѢТКОВЪ.

Отъ Д. Кана — директора пароваго водочнаго
ЗАВОДА Г. РОЗЕНБЕРГА ВЪ ОДЕССѢ.
Въ 1880—1 гг. я имѣлъ въ Одессѣ собственный водочный заводъ и издѣлія его завоевали себѣ среди знатоковъ первоклассное реноме. 9 сентября 1881 г. ЕГО ИМПЕРАТОРСКОЕ ВЫСОЧЕСТВО, НИКОЛАЙ НИКОЛАЕВИЧЪ СТАРШІЙ, осчастливилъ меня лично своимъ порученіемъ ЗАГОТОВИТЬ НАПИТКИ для Его стола въ С.-Петербургѣ.
Нынѣ, состоя директоромъ и дистилляторомъ во вновь устроенномъ паровомъ водочномъ заводѣ г. РОЗЕНБЕРГА, я считаю не лишнимъ заявить объ этомъ почтеннѣйшей публикѣ и рекомендовать ей производство означеннаго завода: ОЧИЩЕННОЕ ВИНО, ГОРЬКІЯ И СЛАДКІЯ ВОДКИ, ЛИКЕРЫ И НАЛИВКИ.
Директоръ завода Канъ изъ Риги.
Заводъ помѣщается на Разумовской ул., № 17, въ Одессѣ.
ТЕЛЕФОНЪ № 503. 3471—3

ВНИМАНІЮ ПРѢЗЖИХЪ И ИНОГОРОДНИХЪ ПОКУПАТЕЛЕЙ!!!
Московская фабр. готоваго мужскаго и дѣтск. платья
М. и І. МАНДЛЯ,
ПОДЪ ФИРМОЮ
МОСКОВСКІЙ МАГАЗИНЪ.
Ришельевская, ул., д. Талькскаго, № 8.
Симъ имѣемъ честь извѣстить нашихъ почтенныхъ покупателей, что съ открытіемъ осенняго и зимняго сезоновъ, мы получили полнѣйшій выборъ мужскаго и дѣтскаго платья. Льстимъ себя надеждой, что покупатели найдутъ у насъ, какъ и всегда, роскошный выборъ нынѣшнеозначн. платья которое будетъ продаваться по весьма выгоднымъ цѣнамъ.
PS. Просимъ обратить вниманіе на то, что такъ какъ послѣдніе 3 года одес. публика сильно нуждалась въ дѣтскомъ платьѣ, то въ настоящее время у насъ имѣется большой ассортиментъ дѣтскаго платья на подобіе заграничныхъ ассортиментовъ. Просимъ обратить вниманіе покупателей, что цѣны по прежнему обозначены на всѣхъ товарахъ и продажа производится безъ торгу, какъ и прежде. 5467—18

ПО СЛУЧАЮ ПРОДАЕТСЯ
4-хъ угольный пѣнскій совершенно новый обѣденный столъ. Уголъ Почтовой и Пушкинской домъ Лемке бывшій Вургафта кв. № 10, смотрѣть отъ 10 ч. до 4-хъ час. 6756—1

Продаются земля и домъ
бывшіе Западскаго, нынѣ наслѣд. Капишевскихъ. Домъ по Екатерининской ул., № 15, земли 192 дес. близъ Холодной балки на Хаджибейскомъ лиманѣ, съ постройками и еще не вырѣзаннымъ камнемъ. Земли 4000 д. съ лѣсомъ въ Кіевской губ въ Радомысленскомъ уѣздѣ, селѣ Разванкѣ. Объ условіяхъ продажи узнать на Старопорто-франковской ул., въ д. № 24, Осетровыхъ, кв. № 5. 6722—2

ОКОНЧИВШАЯ
8 классовъ одесск. Маріинской гимназіи готовитъ къ экзаменамъ и репетируетъ по всѣмъ предметамъ средн. уч. заведеній. Уголъ Канатной и Мало-Арнаутской, д. Клейнмана, кв. № 1. 6741—2

Д-ръ И. Штейнъ
принимаетъ по ВНУТРЕННИМЪ и СИФИЛИТИЧЕСКИМЪ болѣзнямъ, отъ 9—12 и 3—6. Базарная ул., д. Зайченко, уголъ Пушкинской. 6172—19

Д-РЪ Л. СОЛОВЕЙЧИКЪ
принимаетъ по наружнымъ, венерическимъ и мочеполовымъ болѣзнямъ—10—1 ч. дня и 4—7 ч. веч. Тираспольская, д. д-ра Мочутковскаго, № 10, кв. 4. 6324—13

ВНОВЬ ВОСКОШНО ОТДѢЛАННАЯ ГОСТИННИЦА
„РИШЕЛЬЕ"
въ самомъ центрѣ города, на углу Ришельевской и Ланжероновской ул., въ городскомъ домѣ, противъ строящагося городскаго театра, вблизи всѣхъ казенныхъ, общественныхъ и коммерческихъ учрежденій. Всѣ номера, имѣющіе видъ на море, прекрасно убраны со всѣми удобствами. Цѣны весьма умѣренны. 5262—29

ЗУБНЫЯ ОПЕРАЦІИ
подъ мѣстной анестезіей (безъ всякой боли) производитъ зубной врачъ
М. ФУРМАНСКІЙ.
Преображенская и Греческ., д. Мими, противъ соборъ. 5733—13

ЖЕНЩИНА
ЗУБНОЙ ВРАЧЪ
В. МУХАРИНСКАЯ
принимаетъ больныхъ ежедневно съ 9 часовъ утра до 6 часовъ веч. ПЛОМБИРУЕТЪ и ВСТАВЛЯЕТЪ ИСКУССТВЕННЫЕ ЗУБЫ. Уголъ Соборной пл. и Коблевской ул., домъ Базиля, № 41, кв. № 2. 4995—24

Во вновь передѣланномъ д. А. Лепковскаго уголъ Пушкинской и Б. Арнаутской улицъ
въ наемъ разныя квартиры
въ 4, 5 и 7 комнатъ со всѣми удобствами по новой системѣ. 5290—10

Докторъ С. Г. КЛЕЙНЪ
принимаетъ больныхъ по горловымъ, ушнымъ и носовымъ болѣзнямъ отъ 1—3 и отъ 5—6 часовъ вечера. Уголъ Лиской и Преображенск. ул., домъ Ковлера, № 106. 5171—22

Первая частная лечебница
для приходящихъ больныхъ
ПЕРЕШЛА въ д. Басовскаго на Соборной площ.
Плата за совѣтъ 40 коп. Часы пріема:
Отъ 9— до 9½ ч. д-ръ Марголинъ бол. зубовъ и хирургич.
— 9 до 10½ ч. д-ръ Е. Рахатъ акушерство, женскія и дѣтскія болѣзни.
— 10½—12 ч. д-ръ Гольде-бергъ, внутр. бол.
— 11—12 д-ръ Г-жа Е. Кинсбергъ акушер. жен.
— 12— до 1 ч. д-ръ И. Розенштейнъ внутр. и нервн. (леч. электр.)
— 1 до 2 ч. д-ръ Сем. Рабиновичъ кж. и нервн. (леч. электрич.).
— 2 до 3½ ч. д-ръ С. Марьяшесъ мочеполов., венерич. и накож.
— 2 до 3ч. д-ръ Е. Гуровичъ дѣтскія, горловыя и ушныя болѣзни.
— 12½ до 2 ч. д-ръ Л. Лѣтникъ мочеполов., венерич. и накожныя бол.
— 3 до 4 ч. д-ръ Г. Рабиновичъ по глазн. бол. 1710—58

НОВО! НОВО!
„ВУЛКАНЪ"
новое превосходное средство для быстрой и легкой растопки печей, плитъ, каминовъ и самоваровъ, необходимое въ каждомъ хозяйствѣ. Продается въ пакетахъ по 50 штукъ, 25 к.; для самовара пакетъ въ 200 шт. 30 к. Представитель фабрики ВИЛЬЯМЪ ЯМАЙКЕРЪ, уголъ Почтовой и Пушкинской, д. Кесслера. 6706—2

СБѢЖАЛА
12 октября сука черная, пятеръ, конецъ хвоста голый, кличка «МИССЪ». Кто доставитъ ее на дачу Янковской, выдъ Ланжероновъ, получитъ хорошее вознагражденіе 6647—2

Докторъ І. Н. Вейнштейнъ
венерическія, мочеполовыя и накожныя болѣзни. Пріемъ отъ 2½ до 4 и отъ 4½ до 6½ ч. Преображенская, уголъ Херсонской, д. Дурьина. 6698—3

БАНКИРСКАЯ КОНТОРА Л. ЗЕЙЛИГЕРА
6493—5
ПЕРЕМѢЩЕНА изъ дома Нурица (уголъ Ришельев. и Дериб.) на Дерибасовскую ул., уголъ Гаванной, д. Ралли. ПОКУПКА ПРОДАЖА % бумагъ, золотыхъ и серебряныхъ монетъ; ВЫДАЧА въ увеличен. размѣрѣ ссудъ подъ залогъ процентныхъ бумагъ. ПРОДАЖА 5% ВЫИГРЫШНЫХЪ БИЛЕТОВЪ съ разсрочкою платежей на выгодныхъ условіяхъ. СТРАХОВКА БИЛЕТОВЪ.

БАНКИРСКАЯ КОНТОРА и МѢХОВОЙ МАГАЗИНЪ
Г. ЛЮЛЬКИ
ПЕРЕМѢЩЕНЫ на Дерибасовскую ул., въ д. Бармаса и Нурица. 3942-32

НАСТРОЙКА И ПОЧИНКА.
ФАБРИКА 5185-13
РОЯЛЕЙ И ПІАНИНО
НА ВЫСТАВКАХЪ УДОСТОЕНА НАГРАДЪ
Основана въ 1821 году
КАРЛА ГААЗА.
Одесса
Херсонская улица, № 50.
РОЯЛИ. ПІАНИНО
НА ПРОКАТЪ.

Правленіе общества взаимнаго вспомоществованія прикащиковъ евреевъ

имѣетъ честь покорнѣйше просить гг. членовъ пожаловать въ чрезвычайное общее собраніе, имѣющее быть въ субботу, 15 сего мѣсяца, въ 7½ час. вечера, въ собств. домѣ, по Ремесленной улицѣ, для обсужденія слѣдующихъ вопросовъ:

1) О назначеніи единовременнаго пособія одному дѣйствительному члену;
2) о назначеніи помѣсячнаго пособія одному дѣйствительному члену;
3) о назначеніи помѣсячнаго пособія вдовѣ одного умершаго члена, и
4) объ утвержденіи расходовъ 306 руб. на необходимыя приспособленія въ домѣ общества.

Въ виду крайней нужды лицъ, ходатайствующихъ о пособіи, правленіе убѣдительнѣйше проситъ гг. членовъ не преминуть пожаловать въ собраніе, которое созывается вторично вслѣдствіе несостоявшагося 1-го ноября.

Докторъ мед. ЗОРГЕНФРЕЙ
по дѣтскимъ болѣзнямъ и акушерству. Пріемъ отъ 9—½11 и 3—4. Домъ Пахудова, кв. № 45, Соборная площадь. 6562—6

ВЪ КИШИНЕВѢ.
Въ магазинѣ Е. К. ПАНАЙОТИ поступило въ продажу бессарабское
КРАСНОЕ ВИНО
исключительно оранжуазской лозы виноградниковъ П. К. Каниміра. 6423—5

ИСПРАВЛЕНІЕ
и совершенное восстановленіе прирожденныхъ и чахоточныхъ, рахитическихъ, сифилитическихъ, ревматическихъ и золотушныхъ
ИСКРИВЛЕНІЙ
позвоночнаго хребта, ногъ, рукъ и др. костей, а также параличей, задышки, разныхъ опухолей и др. болѣзней, на ходу, не кладя больного въ постель, ПОСРЕДСТВОМЪ
ортопедическихъ аппаратовъ
новѣйшей системы, производится въ Одессѣ, на Пушкин. ул., д. Парижск. гост., только до 1 декабря 1886 года. 6354—2 КАЙЕРЪ.

Д-РЪ І. А. ВАЙНЦВАЙГЪ
принимаетъ по внутреннимъ и дѣтскимъ болѣзнямъ отъ 8½ до 11 ч. и 4 до 6 ч. вечера. Уголъ Нѣжинской и Спиридоновской ул., д. бывшій Попова. 6125—8

Д-ръ Ю. А. ЮЕЛЬСОНЪ.
СПЕЦІАЛЬНОЕ ЛЕЧЕНІЕ
ВЕНЕРИЧЕСКИХЪ, НАКОЖН. И МОЧЕПОЛОВЫХЪ
болѣзней. Д. Мармарино, уголъ Пушкинской и Троицкой ул. входъ съ Пушкинской. Пріемъ отъ 9½ до 12 час. утра и отъ 4—7 час. вечера. 6481—6

ХИРУРГИЧЕСКІЙ
И ЗУБОВРАЧЕБНЫЙ КАБИНЕТЪ
Д-ра Л. ХЕЙФЕЦА
бывш. ординатора харьк. хирургич. клиники Пломб. и вставл. зубовъ. Пріемъ отъ 9—6. Почтовая ул., д. Бодаревской, бывш. Залужнаго, № 27. 4550—60

КРАСИВО ПИСАТЬ.
Пишущіе самымъ скверным почеркомъ выучиваются у меня въ теченіи 13 уроковъ блестяще красиво писать, что удостовѣряютъ аттестаты Новорос. университета и разн. учеб. завед. Дерибасовская, д. Вагнера, кв. № 5. 4781—22
Каллиграфъ А. КОССОДО.

ПРИСЯЖНЫЙ СТРЯПЧІЙ
Н. Н. САБСАЙ
ПЕРЕѢХАЛЪ на уголъ Успенской и Пушкинской, д. Люмана, № 46. 5887—9

„ОДЕССКІЙ ЛИСТОКЪ"
ПОДПИСНАЯ ЦѢНА ГАЗЕТЫ НА 1886 Г.

Въ Одессѣ:		На города:	
На годъ	10 р. — к.	На годъ	12 р. к.
» полъ г.	6 » — »	» полъ г.	7 » — »
» три мѣс.	3 » 50 »	» 3 мѣс.	3 » 75 »
» 1 мѣс.	1 » 20 »	» 1 мѣс.	1 » 30 »

За границу къ подписной иногородней платѣ прибавляется 60 коп. въ мѣсяцъ.
Въ розничной продажѣ 5 коп. №.
Контора газеты ВЪ ОДЕССѢ, на углу Дерибасовской и Ришельевской, д. Ралли.

12-ти-часовой работы для дѣтей отъ 12 до 16 лѣтъ, по всему вѣроятію, потерпитъ фіаско. Впрочемъ, все это детали; главное то, что съ сокращеніемъ числа рабочихъ часовъ—сократится и заработная плата, которая представляла собой и безъ того минимумъ для удовлетворенія насущныхъ потребностей рабочихъ семей. Вотъ этотъ вопросъ о неизбѣжномъ дефицитѣ и составляетъ серьезную проблему.

Тронная рѣчь упомянула о необходимости установить лучшія отношенія между работодателями и рабочими. Потребность въ улучшеніи этихъ отношеній, безспорно, очень велика. Съ этою цѣлью правительство предполагаетъ, между прочимъ, установить рабочіе третейскіе суды, которые должны не давать рабочихъ въ обиду. Всѣ споры, разъ они не будутъ имѣть строго юридическаго характера, подлежать будутъ компетенціи этихъ судовъ изъ делегатовъ обѣихъ спорящихъ сторонъ.

Наконецъ, бельгійское правительство намѣрено обратить серьезное вниманіе на оздоровленіе и устройство новыхъ жилищъ для рабочихъ, на страхованіе жизни ихъ, на устройство для нихъ вспомогательныхъ кассъ и на принятіе соотвѣтственныхъ мѣръ къ уменьшенію пьянства. Проекты эти представляютъ собой рядъ палліативныхъ мѣръ, но важно уже и то, что съ высоты королевскаго трона признана а нормальность нынѣ существующихъ отношеній къ рабочимъ, важно уже то, что правители Бельгіи убѣдились во-очію, что далеко не все у нихъ «обстоитъ благополучно».

Катастрофа на к.-х. азовской жел. дорогѣ.

10 ноября утромъ съ быстротою молніи разнеслась по Харькову тревожная вѣсть о страшной катастрофѣ, происшедшей на азовской дорогѣ. Молва называла, говоритъ «Ю. Край», сотни человѣческихъ жертвъ, такъ какъ говорилось о крушеніи пассажирскаго поѣзда. Уже къ полудню на желѣзнодорожный вокзалъ стекалась масса народа, жаждавшаго узнать дѣйствительныя подробности катастрофы. Добиться истины отъ гг. желѣзнодорожниковъ было полезно: большинство увѣряло, что ничего особенно серьезнаго не произошло, что только товарный поѣздъ сошелъ съ рельсовъ; нѣкоторыхъ пельзя было отыскать. Около двухъ часовъ распространился слухъ, что везутъ раненыхъ. Въ толпѣ произошло смятеніе; каждый боялся въ числѣ раненыхъ встрѣтить близкаго человѣка; особенно волновались женщины—матери и жены желѣзнодорожныхъ служащихъ, отправившихся въ путь. Наконецъ, въ два часа на платформѣ подошелъ поѣздъ въ составѣ трехъ вагоновъ. Вышли желѣзнодорожные агенты, затѣмъ вынесли носилки, на которыхъ безпомощно распростертъ былъ изувѣченный человѣкъ. Толпа страшно заволновалась. Вдругъ раздался раздирающій душу вопль: «Миша!» Несчастная жена узнала въ искалѣченномъ своего мужа; это—ѣхавшій въ потерпѣвшемъ крушеніе поѣздѣ смазчикъ Михайлицъ, который получилъ тяжкое увѣчье — у него раздроблена нога. На вторыхъ носилкахъ былъ вынесенъ другой искалѣченный — маляръ, служащій при дистанціи дороги.

Крушеніе потерпѣлъ товарный № 62 поѣздъ. Вотъ точныя подробности крушенія, какъ ихъ удалось узнать отъ лицъ, непосредственно наблюдавшихъ результаты катастрофы.

Крушеніе произошло въ 11 часовъ въ ночь на 10 ноября, между ст. «Нелюбовка» и «Краснопавловка», въ 5-ти верстахъ отъ первой и въ 117 верстахъ отъ Харькова. Поѣздъ шелъ въ составѣ 34 вагоновъ, при машинистѣ Груббе; въ поѣздѣ находились оберъ-кондукторъ Яценко, кондукторъ, смазчикъ, артельщикъ и маляръ, который ѣхалъ по служебной надобности. Были ли въ поѣздѣ частныя лица, пока неизвѣстно. На злополучномъ мѣстѣ машинистъ услышалъ необычайный трескъ, шумъ, подъ вліяніемъ котораго онъ въ первыя минуты не могъ сообразить, въ чемъ дѣло; затѣмъ обнаружилась ужасныя послѣдствія катастрофы: двадцать шесть вагоновъ образовали изъ себя гору изломанныхъ щепъ, искверканныхъ металлическихъ частей; вагонныя оси торчали на вышинѣ 15 аршинъ. Въ моментъ катастрофы паровозъ съ двумя передними вагонами, оторвался и пошелъ впередъ; машинистъ Груббе, встревоженный только что случившимся, къ довершенію ужаса увидѣлъ, что на встрѣчу идетъ товарный № 51 поѣздъ, который непремѣнно налетѣлъ бы на мѣсто катастрофы и такимъ образомъ произошло бы новое не менѣе страшное крушеніе. Г. Груббе, остановивъ поѣздъ, сталъ усиленно давать тревожные свистки, которые были услышаны машинистомъ шедшаго на встрѣчу поѣзда г. Бринкеромъ, и онъ успѣлъ предупредить новую катастрофу, остановивъ поѣздъ всего за 20 саженей до мѣста крушенія. Поступокъ машинистовъ, съумѣвшихъ сохранить самообладаніе въ критическій моментъ, заслуживаетъ похвалы и награды.

Такимъ образомъ послѣдствія катастрофы слѣдующія: изъ 34 вагоновъ поѣзда разбиты совершенно 26, груженныхъ, по преимуществу, солью и углемъ; въ 8 час. утра производились раскопки отысками трупъ оберъ-кондуктора Яценко, человѣка уже пожилаго, имѣвшаго жену и нѣсколькихъ дѣтей; трупъ его найденъ былъ въ сидячемъ положеніи, въ тормаза, заваленный обломками нѣсколькихъ вагоновъ; ранены—смазчикъ Михайлицъ, получившій увѣчье (женился мѣсяца три назадъ) и маляръ, фамилія котораго неизвѣстна. Прежде, чѣмъ перейти къ причинѣ катастрофы, надо замѣтить, что разбившійся поѣздъ шелъ всего за часъ до прихода пассажирскаго почтоваго № 4 поѣзда, который, благодаря счастливой случайности, избѣжалъ ужасающей катастрофы съ сотнями человѣческихъ жертвъ.

Интересно еще слѣдующее обстоятельство: крушеніе, какъ сказано, произошло въ 11 час. ночи. На мѣсто крушенія изъ Харькова экстренный поѣздъ съ медицинскими пособіями вышелъ только въ три часа ночи и во время слѣдованія былъ задерживаемъ товарными поѣздами, такъ что на мѣсто катастрофы прибылъ только въ 9 час. утра, т. е. спустя десять часовъ послѣ несчастія, не смотря на то, что разстояніе отъ Харькова до мѣста катастрофы составляетъ всего 117 верстъ. Отъ лицъ свѣдующихъ относительно причинъ катастрофы пришлось узнать слѣдующее: катастрофа произошла на томъ самомъ новомъ пути, на которомъ нѣсколько дней раньше имѣлъ мѣсто характерный случай сдѣленія курьерскаго поѣзда съ экстреннымъ, въ которомъ заседала желѣзно-дорожная коммисія, ревизовавшая этотъ новый путь. Предсѣдатель правленія баронъ Ганъ собственнымъ опытомъ уже убѣдился насколько небрежно, неряшливо построенъ этотъ новый путь, стоившій слишкомъ много тысячъ. Можно и должно было предполагать, что это происшествіе послужитъ предостереженіемъ и что путь будетъ осмотрѣнъ самымъ тщательнымъ образомъ. На дѣлѣ вышло иначе. И вотъ, благодаря небрежности, халатности, случилось большое несчастіе, не говоря о матеріальныхъ убыткахъ, стоившее жизни ни въ чемъ неповинящаго человѣка и увѣчья двухъ другихъ. Отъ ст. «Нелюбовки» желѣзно-дорожное полотно проходитъ по глинистому мѣсту; при постройкѣ новаго пути необходимо было хорошо балластировать мѣстность, но взамѣнъ балласта, вѣроятно для сокращенія расходовъ, воспользовались подъ руками находившейся глиной; послѣдніе дожди размыли ее и рельсы разошлись. Паровозъ съ двумя вагонами успѣлъ проскочить, но третій вагонъ уже попалъ между рельсъ и застрялъ; съ неимовѣрной силой вслѣдствіе инерціи налетали на него послѣдующіе вагоны и образовалась безобразная куча обломковъ, ставшая преждевременной могилой несчастнаго оберъ-кондуктора Яценко. Благодаря какой-то счастливой случайности его товарищи кондукторъ и артельщикъ спаслись.

Одесса, 13-го ноября.

Соціальныя реформы въ Бельгіи.

Волненія рабочихъ въ Бельгіи обратили на себя вниманіе тамошняго правительства и заставили его придти къ убѣжденію, что въ королевствѣ далеко не все обстоитъ благополучно. Это обстоятельство и побудило короля Леопольда торжественно провозгласить въ своей тронной рѣчи принципъ государственной помощи рабочимъ. Король признаетъ теперь, что государство должно оказывать экономически слабымъ людямъ такую-же помощь, какую оказываетъ полиція тѣмъ, чьей безопасности грозитъ какая-нибудь бѣда. Само собою разумѣется, что одна реформа въ этомъ направленіи неизбѣжно должна будетъ вызвать къ жизни цѣлый рядъ другихъ подобныхъ-же реформъ, которыя министерство Бернерта вынуждено будетъ ввести въ сравнительно непродолжительномъ времени.

Въ тронной рѣчи перечислено нѣсколько отдѣльныхъ экономическихъ законопроэктовъ, которые будутъ представлены на разсмотрѣніе парламента. На первомъ планѣ фигурируетъ проэктъ учрежденія, такъ называемыхъ, «профессіональныхъ союзовъ», которые отчасти можно сравнить съ австрійскимъ законодательствомъ о промышленникахъ. У бельгійцевъ, однако, рѣчь идетъ не о промышленникахъ, а о фабрикантахъ и рабочихъ, соединенію которыхъ въ одну общую группу государство намѣрено дать извѣстныя привиллегіи.

Одной изъ главныхъ привиллегій въ этомъ случаѣ считаютъ признаніе государствомъ такой группы, а признаніе это влечетъ за собой приданіе группѣ характера юридическаго лица и права пріобрѣтать имущества и предпріятія. Въ то время, какъ нынѣшнее бельгійское законодательство не признаетъ за политическими и экономическими товариществами и союзами характера юридическаго лица и нисколько не заботится ни объ ихъ учрежденіи, ни объ ихъ благосостояніи, новые «профессіональные союзы» будутъ составлять важное исключеніе.

Но вотъ то самое обстоятельство, что они составятъ исключеніе, заставляетъ многихъ бельгійцевъ сомнѣваться въ возможности осуществленія предположенной реформы. Дѣло въ томъ, что либеральная партія въ громадномъ большинствѣ своемъ не расположена подать свои голоса за эту реформу, опасаясь, что мало по малу эта послѣдняя распространится и на другіе союзы и товарищества, и особенно на религіозныя общества. Въ Бельгіи, какъ извѣстно, существуетъ много монастырей, религіозныхъ общинъ, братствъ и т. п., не признанныхъ государствомъ и потому не имѣющихъ права пріобрѣтать на свое имя имущества. Съ другой стороны—и клерикалы неособенно довольны законопроэктомъ, потому что многіе изъ нихъ вообще возстаютъ противъ государственнаго вмѣшательства въ дѣла сообщества.

Кромѣ этого проэкта существуетъ и другой—объ урегулированіи женской и дѣтской работы. Полагаютъ, однако, что вопросъ этотъ не будетъ разрѣшенъ въ томъ видѣ, въ какомъ предложила его, такъ называемая, «рабочая» коммисія. Палата, по всему вѣроятію, приметъ постановленія о воспрещеніи работы женщинамъ и дѣтямъ моложе 12 лѣтъ въ минахъ и т. п., а также о воспрещеніи ночной работы женщинамъ и дѣтямъ моложе 16 лѣтъ. Но другое постановленіе—о допущеніи ежедневной

ПОЛИТИЧЕСКІЯ ИЗВѢСТІЯ.

Болгарскія дѣла.

Послѣднія семь нотъ, переданныя генераломъ Каульбарсомъ министру иностранныхъ дѣлъ Наченичу, по словамъ «*N. F. Presse*», гласятъ:

«Софія, 30 октября (11 ноября).

«Я обращаю вниманіе болгарскаго правительства на не гуманное обращеніе съ людьми, которые участвовали въ бунтахъ въ Дубницѣ и Бургасѣ, а также и на послѣдствія, какія могутъ отъ того произойти. Копіи этой ноты я сообщаю представителямъ всѣхъ державъ».

«Софія, 30 октября (11 ноября).

«Въ окрестностяхъ Бургаса арестованы русско-подданные Набоковъ и Залевскій. Я прошу немедленно препроводить ихъ къ русскому консулу въ Бургасѣ для возвращенія ихъ въ Россію».

«Софія, 31 октября (12 ноября).

«29 октября казакъ Императорскаго генеральнаго консульства въ Филиппополѣ былъ избитъ и арестованъ. Я требую, чтобы поэтому поводу было снаряжено строгое слѣдствіе и виновные наказаны».

«Софія, 1 (13) ноября.

«Согласно капитуляціямъ, власти не имѣли права арестовать Набокова безъ предварительнаго извѣщенія о томъ Императорскаго консульства, и еще менѣе—заключать его въ тюрьму и предавать военному суду. Я требую, чтобы Набоковъ немедленно былъ выданъ Императорскому консульству, и жду отвѣта впродолженіе 24 часовъ».

«Софія, 1 (13) ноября.

«Приговоръ полеваго военнаго суда, произнесенный надъ капитаномъ Набоковымъ, не признается Императорскимъ консульствомъ».

«Софія, 1 (13) ноября.

«Вслѣдствіе жестокаго насилія надъ казакомъ Императорскаго генеральнаго консульства въ Филиппополѣ и его ареста, я требую немедленной отставки окружнаго и городоваго префекта и наказанія лицъ, участвовавшихъ въ арестѣ. 24 часа я буду ждать отвѣта».

ФЕЛЬЕТОНЪ «ОДЕССКАГО ЛИСТКА».
14-го ноября 1886 года.

Очерки вѣнской жизни.

Пріѣзжающаго изъ богоспасаемой Россіи прежде всего поражаетъ въ Вѣнѣ огромное уличное движеніе. Добродушнаго россіянина, жившаго даже въ сравнительно большихъ городахъ, это движеніе запугиваетъ, ошеломляетъ окончательно. Такъ и думаешь, что вотъ вотъ тебя задавятъ, переѣдутъ. Вотъ проѣзжаетъ огромная повозка, нагруженная углемъ и запряженная двумя рослыми венгерскими лошадьми; возлѣ нихъ, медленно потягивая изъ глиняной трубочки, идетъ венгерецъ, спокойный, хладнокровный, съ неизмѣннымъ перомъ на шляпѣ и въ высокихъ сапогахъ. Тутъ летитъ на васъ щегольская биржевая карета. Сейчасъ увидите повозочку, влекомую собакой и мальчикомъ—это доставляютъ товаръ кому-нибудь изъ магазина. Двухъ-этажный, съ имперіаломъ на верху, омнибусъ тяжело стучитъ по каменной мостовой. Здѣсь звенитъ конка,—и все это движется, кричитъ ooooch! haaak! (стой, берегись!) все это спѣшитъ, толкаетъ давитъ...

Вѣнецъ, вообще, большой щеголь, его костюмъ, бѣлизна его бѣлья бросаются тотчасъ-же въ глаза. Щегольство здѣсь сдѣлалось потребностью: вѣнецъ любитъ очень хорошо поѣсть, и особенно выпить пива,—но онъ все это отдастъ за хорошій костюмъ. Носильщикъ, извощикъ, солдатъ, мастеровой, лавочникъ, мелкій чиновникъ—все это одѣто съ иголочки. Въ Россіи о бѣдности судятъ прежде всего по платью; здѣсь, въ Вѣнѣ, это невозможно. Вотъ у этого человѣка, можетъ быть, крейцера въ карманѣ нѣтъ, а на немъ сюртукъ лежитъ, какъ вылитый, и бѣлье безукоризненное.

Не смотря на то, что вѣнецъ постоянно спѣшитъ куда-нибудь, что вѣчно ему некогда, онъ очень сообщителенъ и простодушенъ. Спросите, напримѣръ, на улицѣ вѣнца, какъ пройти въ такую-то улицу,—онъ съ удовольствіемъ вамъ разскажетъ, сто разъ повторитъ, чтобы вы не ошиблись и, въ заключеніе, когда вы поняли уже, уходите и благодарите его, онъ добродушно говоритъ: «bitte, bitte», и опять летитъ, сломя голову, куда-то.

Вѣнецъ любитъ новинки и живетъ минутой. Оттого-то въ Вѣнѣ издается такъ мало журналовъ; на газеты-же, напротивъ, большой спросъ.

Не успѣлъ еще вѣнецъ разрѣзать газету, какъ уже заглядываетъ въ хроники, въ телеграммы. Какъ онъ увлекается всѣмъ новымъ, доказываетъ слѣдующій фактъ, извѣстный, вѣроятно, и читателямъ «Од. Л.». Какой-то красильщикъ, Іозефъ Пирхеръ, какъ говорятъ, навеселѣ, взобрался ночью на башню собора св. Стефана, высотою около 400 футовъ, и на самой вершинѣ этой башни, подлѣ креста, прикрѣпилъ флагъ; его замѣтили, когда онъ уже слѣзалъ. Императоръ Францъ-Іосифъ далъ ему аудіенцію и подарилъ часы. И вотъ вѣнцы бѣгаютъ за этимъ Пирхеромъ, раскупаютъ его фотографическія карточки, показываютъ его въ различныхъ café за плату, съ жадностью читаютъ его біографію, пытаются съ нимъ подѣлиться.... а потомъ бросятъ, чтобы ухватиться за что-нибудь другое. Арестъ анархистовъ, убійство въ улицѣ Wollzeile, дебюты Лукки, политическія извѣстія изъ Болгаріи—все это слѣдуетъ одно за другимъ, занимаетъ вѣнца 2—3 дня, потомъ онъ все это бросаетъ, когда букетъ новизны и пикантности утраченъ.

Вѣнецъ очень любопытенъ. Если гдѣ-нибудь пожаръ, то будьте увѣрены, что на мѣстѣ происшествія найдете уже огромную толпу. Недавно я проходилъ по одной изъ главныхъ улицъ Вѣны—Kärtnerstrasse. Возлѣ одного магазина стояла густая толпа. Я подхожу къ одному и спрашиваю, что тутъ такое.—«I was net» (я не знаю), отвѣчаетъ мнѣ тотъ.—«Чего же вы стоите?» удивляюсь я—«Іа, другіе стоятъ!» Подхожу къ другому, третьему, не знаютъ, да и только. Наконецъ, удалось мнѣ узнать отъ Wachmann'а, что Эрцгерцогъ Карлъ зашелъ въ магазинъ купить себѣ чего-то... Третьяго дня случилось одно самоубійство, подѣлавшее въ городѣ шуму: съ колокольни св. Августина одинъ молодой 17-лѣтній юноша бросился внизъ и, понятно, разбился. Это случилось около 5 часовъ вечера, и до 10 часовъ этого дня невозможно было по той улицѣ, гдѣ это несчастіе случилось, проѣхать, да и пройти было трудновато. Даже и теперь, чрезъ два дня послѣ происшествія, вы увидите небольшую кучку людей, гуторящихъ про разныя подробности.

* * *

Въ заключеніе представлю два различныхъ типа: вѣнскаго биржеваго извощика и базарной торговки. Вѣнскій kutscher—«аристократъ» съ головы до ногъ. Онъ взялъ ни за что не снесетъ поклажи—для этого онъ слишкомъ гордъ, и никогда не снизойдетъ до того, чтобы самому вымыть карету (дрожекъ въ Вѣнѣ нѣтъ), эта работа передается на биржахъ привиллегированному лицу, съ платой по 30 кр. съ кареты... Одѣтъ

«Софія, 2 (14) ноября.

«Императорское генеральное консульство въ Филиппополѣ сообщило, что префектъ не повиненъ въ арестѣ каваса. Вслѣдствіе этого обстоятельства и измѣнило мою ноту, какъ ниже слѣдуетъ: Я желаю: 1) чтобы бригадный командиръ и комендантъ города были уволены отъ службы; 2) чтобы лица, участвовавшія въ арестѣ и избіеніи каваса, были наказаны, и 3) чтобы императорскому русскому флагу былъ отданъ салютъ со всѣмъ церемоніаломъ, практикуемымъ въ такихъ случаяхъ. Срокъ я назначаю до вечера 5 ноября т. г.».

— Въ виду возможности вооруженнаго столкновенія, возникаетъ вопросъ, какое положеніе займетъ Германія въ случаѣ войны между державами, съ которыми она связана узами дружбы, если не формальными договорами. По этому поводу въ «Allg. Zeitung» появилась весьма обширная статья, обратившая на себя общее вниманіе. Газета старается выяснить, какіе шансы имѣетъ русско-австрійская война, и приходитъ къ заключенію, что ни Россіи, ни Австрія не извлекутъ какихъ-либо существенныхъ выгодъ изъ этой страшной кровавой борьбы, во время которой Германія будетъ держаться «благопріятнаго для Австріи нейтралитета» (eine fur Ostreich wohlwolende Neutralitat). «Нейтралитетъ германской имперіи»,—говорится далѣе въ статьѣ,—не можетъ не имѣть вліянія на ограниченіе театра войны; въ такомъ случаѣ Россія со своими главными силами можетъ дѣйствовать на лѣвомъ берегу Вислы, прямо пойти на Краковъ и далѣе направиться на линію Вѣну—Пештъ, средину которой составляетъ крѣпость Коморнъ. При малѣйшемъ двусмысленномъ образѣ дѣйствій Германіи, Россія можетъ удержаться въ территоріяхъ на лѣвомъ берегу Вислы, но не въ состояніи болѣе двинуться впередъ наступательно».

— Порта убѣждена, что Россія ни въ какомъ случаѣ не отречется отъ освобожденной русской кровью Болгаріи. Это мнѣніе подтверждается и статьею брюссельскаго «Nord», въ которой газета рѣшительно заявляетъ, что «Россія не перестанетъ заниматься болгарскимъ вопросомъ и не откажется отъ своихъ особыхъ и международныхъ правъ». Отозваніе русскихъ представителей въ Болгаріи является, слѣдовательно, не отреченіемъ, а одною изъ мѣръ воздѣйствія на болгарское правительство и указаніемъ на чрезвычайно серьезное обостреніе русско-болгарскихъ отношеній. За этимъ шагомъ послѣдуютъ другіе, болѣе рѣшительные и, въ концѣ концовъ, если всѣ другія средства будутъ исчерпаны безъ достиженія серьезныхъ результатовъ, Россія не постоитъ даже передъ обнаженіемъ меча, чтобы добиться своей цѣли, т. е. возстановить свое вліяніе въ Болгаріи.

— Отъ 22 ноября сообщаютъ изъ Букарешта: Многіе болгарскіе офицеры, участвовавшіе въ низложеніи князя Александра, находятся теперь въ Румыніи. Говорятъ, что они извѣстили регентство, что если оно не подастъ въ отставку, то вскорѣ будетъ организовано возстаніе. Они также послали, какъ сообщаетъ «Agence Havas», телеграмму князю Александру, въ которой иронически поздравляютъ его по поводу годовщины побѣды подъ Сливницей, одержанной въ его отсутствіи. Далѣе они послали телеграмму Салисбюри, въ которой говорятъ, что его утвержденія,—будто они получили отъ Россіи деньги для низверженія князя Александра—клевета, за которую они могли-бы привлечь его къ судебной отвѣтственности.

— По словамъ пештскаго корреспондента «Standard», графъ Андраши на аудіенціи, которую онъ имѣлъ у императора Франца-Іосифа, сказалъ послѣднему, между прочимъ: «Я убѣжденъ, что, слѣдуя энергической политикѣ, которую я предложилъ, миръ будетъ скорѣе обезпеченъ, тогда какъ колеблющаяся малодушная политика Кальноки можетъ вызвать Россію на войну». На это императоръ, будто-бы, отвѣчалъ: «А я думаю, что, наоборотъ, настойчивая оппозиція стремленіямъ Россіи скорѣе можетъ побудить Россію объявить намъ войну, а потому я вполнѣ одобряю сдержанное (?) положеніе, занимаемое графомъ Кальноки».

— По словамъ петербургскаго корреспондента «Standard», въ тамошнихъ дипломатическихъ кружкахъ находятъ, что графъ Кальноки поступилъ очень безтактно, объявивъ, основываясь на пожеланіяхъ, высказанныхъ нѣкоторыми русскими газетами, чтобы сдѣлала Австрія, если-бы Россія оккупировала Болгарію, тогда какъ русское правительство до сихъ поръ и не думало ни о чемъ подобномъ.

— На запросъ изъ Петербурга Франціи, Германія и Италія отвѣтили, что въ принципѣ они ничего не имѣютъ противъ кандидатуры князя Мингрельскаго на болгарскій тронъ. Англія и Австрія не высказались по этому поводу.

— Тырновскій кор. «N. F. Presse» сообщаетъ отъ 14-го ноября: Чтеніе телеграммы датскаго короля поразило народное собраніе, какъ громомъ. Нѣкоторое время дарила въ собраніи невозмутимая тишина. Вѣсть объ отказѣ распространилась по городу очень быстро и всюду произвела сенсацію. Замѣшательство депутатовъ, очевидно, не ожидавшихъ отказа, возросло еще болѣе, когда предсѣдатель прочелъ вслѣдъ за телеграммой просьбы объ отставкѣ Стамбулова и Муткурова. Когда нѣсколько успокоились, то собраніе перешло къ разсмотрѣнію вопроса объ отставкѣ Каравелова. Многіе депутаты выступили на защиту Каравелова, но большинство высказалось противъ него. Что-же касается отставки другихъ регентовъ, то всѣ высказались противъ нея и было предложено выразить имъ полное довѣріе собраніе; на мѣсто Каравелова предложили избрать въ регенты президента собранія Живкова. Стоянъ Михайловскій возсталъ противъ этого и утверждалъ, что собраніе не компетентно рѣшать что-либо въ вопросѣ о регентствѣ, такъ какъ оно созвано исключительно для выбора князя. Славейковъ попробовалъ было снова выступить на защиту Каравелова, утверждая, что если-бы регентство въ свое время послушало его и приняло всѣ три пункта предложеній ген. Каульбарса, то не было-бы нынѣшняго факта отказа принца Вольдемара отъ избранія. Радославовъ возразилъ, что это неправда. Каравеловъ никогда не давалъ подобныхъ совѣтовъ, а, напротивъ, всегда былъ солидаренъ съ регентствомъ. Если-же собраніе думаетъ иначе, то пусть оно приметъ отставку другихъ двухъ регентовъ, побужденныхъ къ этому шагу единственно интригами Каравелова. Министерство тогда также подастъ въ отставку. Пусть собраніе выбираетъ между Каравеловымъ съ одной стороны и регентствомъ Стамбулова—Муткурова и министерствомъ Радославова—съ другой. Собраніе послѣ непродолжительныхъ преній приняло отставку Каравелова и отклонило отставку Стамбулова—Муткурова. Вмѣсто Каравелова оно избрало Живкова. Въ томъ-же засѣданіи была избрана депутація къ европейскимъ кабинетамъ съ цѣлью узнать имя кандидата на болгарскій тронъ.

— Въ «Indépendance Belge» телеграфируютъ изъ Константинополя черезъ Варну отъ 17-го ноября: «Порта имѣла и еще имѣетъ въ виду взять на себя возбужденіе болгарскаго вопроса передъ великими державами. Султанъ до сихъ поръ не давалъ на это своего согласія, въ угоду Россіи, военныя приготовленія которой на сушѣ и на морѣ сильно его обезпокоиваютъ. Въ бесѣдѣ съ г. Нелидовымъ турецкій министръ иностранныхъ дѣлъ, Саидъ-паша, высказавъ желаніе Порты видѣть болгарскій вопросъ возможно скорѣе оконченнымъ, намекнулъ, что Порта могла-бы оказать на Болгарію воздѣйствіе для назначенія регентства, совершенно угоднаго Россіи. При этомъ Саидъ-паша освѣдомился: потребуетъ-ли Россія и въ такомъ случаѣ двухмѣсячной отсрочки выборовъ въ новое великое собраніе. Г. Нелидовъ уклонился отъ отвѣта на этотъ вопросъ».

Изъ Пешта телеграфируютъ отъ 22 ноября: Докладъ бюджетной коммисіи австрійской делегаціи о бюджетѣ министерства иностранныхъ дѣлъ указываетъ на всесторонне выраженное въ коммисіи неодобреніе болгарскихъ событій, съ точки зрѣнія контраста между рѣзкимъ поведеніемъ русскаго агента и умѣреннымъ, благоразумнымъ поведеніемъ Болгаріи. Коснувшись тронной рѣчи и объясненій Кальноки, докладъ объясняетъ, что тамъ, гдѣ дѣло будетъ идти о защитѣ чести монархіи, всѣ народы во великое время будутъ готовы на всякія жертвы, но они будутъ также благодарны, если имъ будетъ дана возможность наслаждаться благами мира. Съ удовольствіемъ привѣтствуетъ коммисія сообщенія министра объ отношеніяхъ къ иностраннымъ державамъ. Высокая степень довѣрія, которымъ пользуется монархія, не мало возвышается ясною, безкорыстною политикою правительства. Съ величайшимъ удовольствіемъ узнала коммисія, что основанія союза съ Германіей не испытали никакихъ измѣненій, что отношеніе къ Германіи подъ рукою министра скорѣе развилось, окрѣпло, и что дружеское отношеніе къ Россіи, которому министръ придаетъ большую цѣну, нисколько не страдало на отношеніяхъ къ Германіи. Докладъ упоминаетъ о соглашеніи съ Англіей по важнымъ европейскимъ вопросамъ и о тожествѣ многихъ великихъ интересовъ. Съ увѣренностью предполагаетъ докладъ, что доброе согласіе съ Италіей сохранится и впредь въ обоюдныхъ мирныхъ интересахъ. Докладъ признаетъ стремленія министра правильными и съ полнымъ довѣріемъ выражаетъ надежду, что министру и впредь удастся въ полномъ объемѣ охранить интересы монархіи, въ согласіи съ цѣлями, изложенными имъ и признанными, какъ правильныя.

— Изъ Пешта телеграфируютъ отъ 22 ноября: Коммисія четырехъ венгерской делегаціи обсудила и приняла оккупаціонный кредитъ. Отвѣчая на вопросы нѣкоторыхъ делегатовъ, Каллай объяснилъ, что ни филиппопольскія событія, ни послѣдовавшая за ними сербско-болгарская война, ни послѣднія событія на Балканскомъ полуостровѣ нисколько не отозвались въ занятыхъ провинціяхъ. Въ этомъ году спокойствіе тамъ было такъ непарушимо, какъ ни въ одномъ году послѣ оккупаціи. За будущее, конечно, никто не можетъ взять на себя ручательства, но факты и опытъ даютъ право надѣяться, что это благопріятное положеніе сохранится и въ будущемъ. Населенію Босніи и Герцеговины надоѣли смуты, давившіе годами и препятствовавшіе всякому мирному труду; оно живо сознаетъ нужду въ матеріальномъ культурномъ развитіи и радостно привѣтствуетъ положеніе, которое обезпечиваетъ за нимъ возможность пользоваться въ будущемъ плодами трудовъ. Это служитъ лучшимъ ручательствомъ того, что если не наступятъ чрезвычайныя внѣшнія событія, спокойствіе и миръ тамъ нарушены не будутъ.

— Митингъ соціалистовъ въ Лондонѣ прошелъ спокойно. Порядокъ нигдѣ не былъ нарушенъ. Это, однако, не мѣшало присутствовать на митингѣ около 4000 полицейскихъ подъ личной командой полковника Вэрра. За нѣсколько дней до митинга генеральный совѣтъ соціалистской лиги прислалъ полковнику Вэрру письмо съ предложеніемъ нѣсколькихъ сотъ соціалистовъ, исполнять полицейскую службу во время митинга. Конецъ этого письма гласилъ: «Соціалъ-демократическій союзъ почтетъ себя счастливымъ поставить особую стражу при тѣхъ двухъ пушкахъ, которыя, какъ сообщаютъ газеты, будутъ въ этотъ день выставлены на площади. Подобныя орудія—опасныя игрушки и недавній опытъ показалъ, что при пальбѣ изъ нихъ онѣ причиняютъ больше вреда тѣмъ, которые находятся позади ихъ, нежели тѣмъ, которые впереди».

— Содержаніе законопроэкта о военномъ сенатѣ, предложеннаго на дняхъ германскому союзному совѣту, держится пока еще въ тайнѣ. Относительно принциповъ и общихъ вопросовъ проэкта, какъ сообщаетъ «Kreuz Zeitung», давно уже состоялось соглашеніе съ союзными государствами, обладающими самостоятельными военными управленіями, какъ Баварія, Саксонія и Вюртембергъ. Дѣло въ концѣ концовъ шло только о военно-техническихъ вопросахъ, которые въ скорости будутъ разрѣшены. Военный сенатъ, утвержденный въ 1880 г., истекаетъ, какъ извѣстно, 1 апрѣля 1888 г. Крайней необходимости для внесенія этого законопроэкта правительству, слѣдовательно, не было. Что правительство именно теперь рѣшилось внести его, по мнѣнію «Freisin. Zeitung», служитъ знакомъ того, что оно считаетъ нынѣшнее положеніе вещей не угрожающимъ миру. Въ противномъ случаѣ оно не рѣшилось-бы выступать съ проэктомъ, о которомъ всѣ партіи рейхстага будутъ придерживаться различныхъ мнѣній.

— Выходящая въ Тешенѣ газета «Silesia» подтверждаетъ, что холера показалась въ Руттекѣ, гдѣ до 12 ноября насчитываютъ всего 10 заболѣваній и 5 смертныхъ случаевъ. Въ Силенѣ также былъ холерный случай со смертельнымъ исходомъ. Эпидемія, безъ сомнѣнія, занесена въ эту мѣстность изъ Пешта. О мѣрахъ, принятыхъ прусскимъ правительствомъ на одербергскомъ дебаркадерѣ противъ распространенія болѣзни, сообщаютъ оттуда газетѣ «Oberschlesischer Anzeiger», что билетъ на проѣздъ по желѣзной дорогѣ выдается пассажиру не иначе, какъ послѣ медицинскаго осмотра мѣстнымъ врачемъ.

— Отъ 22 ноября сообщаютъ изъ Аѳинъ: По случаю совершеннолѣтія наслѣдника принца, которое послѣдуетъ 13 декабря т. г., будутъ устроены блестящія празднества, на которыхъ будетъ присутствовать и принцъ Уэльскій. Французскій адмиралъ Моркессокъ устроилъ торжественный обѣдъ въ честь королевской четы.

— Въ статьѣ «Италія и Египетъ «Italie» помѣщаетъ, между прочимъ, слѣдующія строки: «Англія не имѣетъ организованной арміи, какъ большая часть европейскихъ государствъ; ей было бы очень пріятно имѣть возможность пользоваться нашими солдатами. Англичане спокойно остались бы въ Каирѣ, а насъ направили бы въ Суданъ. Наше правительство затѣмъ сочло бы себя связаннымъ честью знамени и, послѣ долгихъ битвъ, мы очутились бы истощенными, неразрывно привязанными къ интересамъ Англіи и безсильными защищать свои права въ европейскихъ осложненіяхъ. А рѣшеніе египетскаго вопроса отъ того не подвинулось бы. Тѣ же поводы, которые побудили Францію воздержаться, дѣйствительны и для насъ, и мы можемъ только радоваться, что въ этомъ вопросѣ министры имѣютъ вѣрный взглядъ».

Вообще, хотя союзъ съ Англіей и имѣетъ сторонниковъ въ Италіи, но, судя по всему, Италія вовсе не расположена къ нему. Главная причина этого въ томъ, что отъ этого союза Италія скорѣе всего можетъ разсчитывать на жертвы со своей же стороны, чѣмъ на какія-либо выгоды. Въ послѣднее время мнѣніе это находитъ все болѣе сторонниковъ, и въ случаѣ осложненія Италія скорѣе всего окажетъ Англіи лишь платоническую поддержку, но никакъ не реальную, что собственно и нужно англичанамъ.

— Отъ 22 ноября сообщаютъ изъ Брюсселя: «Консервативная ассоціація,—такъ именуетъ себя общее собраніе клерикаловъ, высказалась послѣ бурныхъ дебатовъ противъ общей воинской повинности и за сохраненіе системы наемщиковъ. Въ средѣ лѣвой многіе также противъ личной воинской повинности. Въ палатѣ они воздержатся отъ голосованія записи противъ реформы.

ТЕЛЕГРАФНЫЯ ИЗВѢСТІЯ.

(*Отъ корреспонд. «Одесскаго Листка»*).

13 (25) ноября.

ПЕТЕРБУРГЪ. Изъ Софіи сообщаютъ, что принцъ Баттенбергъ прислалъ регентству поздравленіе по поводу отъѣзда Каульбарса. Къ Баттенбергу отправлена депутація со Стояновымъ во главѣ.

Въ Софіи обывателямъ воспрещено по наступленіи сумерекъ выходить на улицу.

Шесть сотенъ турецкой кавалеріи стоятъ въ Салоникахъ.

Мусульманское населеніе въ Румеліи обратилось къ Портѣ съ просьбою о защитѣ отъ произвола мѣстныхъ властей.

Король Миланъ отправляется въ Пештъ.

Германскій посолъ въ Австріи Рейссъ выѣхалъ изъ Вѣны въ Пештъ.

«Новому Времени» изъ Вѣны сообщаютъ, что «Пештскій Ллойдъ» отвергаетъ существованіе договора между Австріей и Англіей.

Турція закупаетъ въ Темешварѣ массу лошадей.

Конфирмованъ приговоръ кавказскаго суда о бывшемъ командирѣ ахалцыхскаго конно-иррегулярнаго дивизіона полковникѣ Іоселіани, коимъ онъ присужденъ за подлоги по службѣ къ лишенію чиновъ и орденовъ и къ ссылкѣ на житье въ Тобольскую губ.

Съ будущаго года учрежденіямъ духовнаго вѣдомства и церковнымъ причтамъ будетъ предоставлено право безплатной пересылки по почтѣ служебной корреспонденціи.

(*Отъ «Сѣверн. Телеграфн. Агентства»*).

13 (25) ноября.

ПЕТЕРБУРГЪ. «Journal de St.-Petesbourg» сообщаетъ, что русско-подданные въ Болгаріи поставлены подъ покровительство Германіи, а въ Восточной Румеліи, гдѣ нѣтъ германскихъ консуловъ, — подъ покровительство Франціи.

БЕРЛИНЪ. Прочитанная сегодня при открытіи Берлинскаго парламента тронная рѣчь мотивируетъ внесеніе законопроэкта объ арміи усиленіемъ сосѣднихъ армій и заявляетъ, что Германія не только желаетъ мира для себя, но пользуется своимъ вліяніемъ для поддержанія общаго мира. Тронную рѣчь императора Вильгельма здѣсь истолковываютъ въ самомъ миролюбивомъ смыслѣ, особенно—вслѣдствіе симпатичнаго указанія на дружбу съ императорскими дворами.

Торговая телеграмма.

Петербургъ. Вексельный курсъ на 3 мѣсяца на Лондонъ 22 29/16—22 15/16 пенс., на Гамбургъ 193 7/8—194 1/4, герм. рейсм., на Парижъ 240 7/8—241 1/8 сант. Полуимперіалъ 8 р. 63 к., тамож. купоны 167 р. 25 к. Серебряный рубль 1 р. 35 к.

Настроеніе петербургской фондовой биржи *твердое*.

Золотая рента 104 р., 6% золот. рента—187 р. — к., 7-й консол. заемъ 1884 г. 158 р. 50 к.

РУССКАЯ ПЕЧАТЬ.

Какой отрадный оазисъ, какая свѣтлая точка на темномъ фонѣ нашей столичной публицистики—представляется намъ сегодня въ видѣ статьи «Недѣли», посвященной болгарскому вопросу. Да, есть публицисты въ Петербургѣ, «есть судьи въ Берлинѣ», есть праведники въ Ниневіи, есть и отрадныя странички въ безотрадныхъ пустыняхъ нашей журналистики, по которымъ интендантъ скачетъ да андроны ѣдутъ. Статья «Недѣли», ея «взглядъ и нѣчто» не представляетъ ничего новаго. Эти мысли и взгляды должны были-бы сдѣлаться уже давно достояніемъ каждаго порядочнаго человѣка, но ихъ еще долго придется твердить нашему обществу и въ особенности нашимъ публицистамъ. Сама «Недѣля» изложивъ свой взглядъ, говоритъ, что все это элементарно, конечно, но наше время удивительное время. Въ мірѣ совѣсти, гдѣ все казалось установленнымъ и прочнымъ, все начинаетъ пошатываться, какъ-то ковылять и подтанцовывать.. «Проворовались людишки! совѣсть износили до дыръ!»—вотъ послѣднее слово знаменитаго сатирика, ведущаго отчетность русской жизни уже десятки лѣтъ...

Но приведемъ нѣсколько извлеченій изъ этой статьи.

«Достоинство» Россіи—конекъ, заѣзженный «патріотами» («истинными патріотами») въ клячу. «Русская» («истинно-русская», «откровенно-русская») печать удивительно горячится о достоинствѣ русскаго народа среди всякихъ братушекъ. Пусть у себя дома о собственномъ достоинствѣ и рѣчи нѣтъ,—объ уваженіи къ личности человѣка, къ его человѣческимъ правамъ, никто не заботится; но ради достиженія международнаго «достоинства» печать требуетъ не отступать ни передъ какою... дракой. Интересный, неправда-ли, способъ поддержанія своего достоинства? Дипломатія, по преданіямъ старины, ведетъ международныя сношенія въ изысканно-приличной, исполненной вѣжливости формѣ. Поглядите-же, какъ ведетъ себя въ подобныхъ случаяхъ печать («истинно-русская», конечно). «Шайка мошенниковъ», «скопище негодяевъ», «мерзавцы», «сволочь», «прохвосты» (извините, читатель: изъ нѣсни слова не выкинешь), «мазурики», «подлецы», «воры» и т. д. и т. д.—вотъ буквально на какомъ достойномъ языкѣ печать эта разговариваетъ съ представителями сосѣдняго народа,—народа крошечнаго, маслобойнаго, но de jure независимаго и такого-же равноправнаго члена человѣческой семьи, какъ и сама Россія. Печать, называющая себя истинною выразительницею русскаго народа, даетъ дипломатіи примѣръ «достоинства»—достоинства крѣпкихъ словечекъ, неудобопроизносимыхъ ни въ одномъ порядочномъ обществѣ. И вообще этотъ взбудораженный, горячечный тонъ печати по поводу болгарскаго вопроса — соотвѣтствуетъ-ли онъ величію народа столь огромнаго и столь мощнаго, каковъ русскій, разлегшагося на пространствѣ двухъ материковъ, на пространствѣ, изъ котораго можно было-бы выкроить больше трехъ сотъ болгарій? Если-бы повѣрить, что вопль печати есть дѣйствительно голосъ русскаго народа — вѣдь это была-бы комическая сцена, ничего больше. Съ одной стороны колоссъ родосскій, съ другой—карликъ; карликъ боится колосса, а тотъ огорченъ и обиженъ этимъ страхомъ и ругаетъ карлика изъ послѣднихъ словъ, приходящихъ въ бѣшенство, сквернословитъ... Какъ хотите, но это и не похвастъ достоинствомъ. Истинное величіе народа сказывается въ великодушіи къ слабому сосѣду, въ невозмутимомъ спокойствіи и невозмутимости даже предъ явной опасностью; если вы владѣете огромною силой—не въ томъ достоинство, чтобы раздавить карлика, а въ томъ, чтобы дать ему дорогу...

Изложивъ свой взглядъ на этотъ нашъ «внѣшній» вопросъ, журналъ переходитъ къ «внутреннимъ» вопросамъ. Что-то подѣлывается у насъ, на Руси? спрашиваетъ «Недѣля». Не на столично-губернской цивилизованной Руси, а тамъ, «во глубинѣ Россіи, гдѣ вѣковая тишина»? Тамъ, куда не доходятъ ни газеты, ни телеграммы, ни одна изъ злобъ дневныхъ обоболмившагося интеллигента? Что подѣлываетъ «notre cher Koniaga» среди одолѣвающихъ его замерзшихъ полей... Вставъ вмѣстѣ съ пѣтухами и потрясая пѣномъ при свѣтѣ ночника — печалится-ли онъ о неблагодарности братушекъ? Разгибая спину и садясь за картошку—мечтаетъ-ли онъ о «великой миссіи на Востокѣ», о руководящей роли среди славянъ?» Вообще, какъ онъ относится къ поѣздкѣ Черчилля и рѣчи Кальноки?

Дѣло въ томъ, что гдѣ и Коняга нѣсколько сродни политикѣ: въ концѣ концовъ ему-же придется разсѣкать гордіевъ узелъ, завязанный маркизомъ Салисбюри, графомъ Кальноки и другими не менѣе благородными джентльменами.

Къ сожалѣнію, неблагородный Коняга рѣшительно несвѣдущъ въ данномъ вопросѣ: онъ не подозрѣваетъ о самомъ существованіи всѣхъ этихъ Стамбуловыхъ, Салисбюри, Черчиллей и Бисмарковъ. У него своя политика, своя борьба—борьба за свою картошку, за овсинку и ярицу,—и ему рѣшительно некогда удѣлить хотя минуту вниманія господамъ Стамбуловымъ. У Коняги своя «черная книга» его вѣчныхъ дипломатическихъ сношеній съ природой: въ ней записана одна лишь memoria: «не поработаешь—околѣешь». Это настолько категорично, что никакіе переговоры, совѣщанія, «молчаливые тосты», ноты и меморандумы не помогутъ. Въ этой безконечной борьбѣ нашъ Коняга часто терпитъ пораженія, вольныя и невольныя.

*** Но какъ относятся къ этому Конягѣ наши правящіе и руководящіе классы? Въ этомъ-же № «Недѣли» приведенъ рядъ данныхъ, свидѣтельствующихъ объ этомъ отношеніи, отношеніи не только пассивномъ, но даже отрицательномъ. Коняга! Онъ бѣденъ, глупъ, невѣжественъ—и пусть такимъ и останется!

Вотъ, напр., рѣчь аткарскаго (Саратовской губ.) гласнаго Гардера, передаваемая мѣстною газетою: «Зачѣмъ намъ народное образованіе, на которое уходитъ десятки тысячъ земскихъ денегъ, а пользы и на грошъ нѣтъ? Образованіе народа приноситъ одинъ вредъ! Деревенскіе ребята въ школахъ научаются безнравственности и невѣрію... Пора это зло пресѣчь. Надо закрыть школы». Одновременно съ этою рѣчью послышалась такая же и въ курскомъ уѣздномъ земскомъ собраніи отъ его предсѣдателя г. Анненкова: «Нынѣшнія земскія нормальныя школы—сказалъ онъ—только декорація; къ устройству ихъ побуждаетъ желаніе щегольнуть прогрессивныхъ направленіемъ, такъ какъ заботы о народномъ образованіи были моднымъ вопросомъ: было время, когда весьма почтенные гласные желали какъ можно большаго расширенія программы народныхъ училищъ, и вотъ ради моды затрачивались десятки тысячъ рублей... Пора земству отказаться отъ обыкновенія строить школьныя зданія въ 2—3 тысячи рублей; не нужны въ школахъ глобусы и ландкарты, расходы на это вредны. Образованіе только приноситъ населенію вредъ, развращаетъ юнстьянъ.....»

Предвидѣли-ли вы, читатель, лѣтъ двадцать назадъ, когда у насъ заводилось земство, когда наша интеллигенція простирала объятія къ народу,—предвидѣли-ли вы что-нибудь подобное. Предвидѣли-ли вы, что все то, что въ ту пору русская земская мысль «сѣяла, сѣяла, сѣяла», будетъ этими-же земцами «вытоптено, вытоптено, вытоптено...» Кто-бы могъ допустить, кто-бы могъ подумать, что этому самому земству будетъ нанесено земцами столько увѣчьи. И какихъ увѣчій! Вотъ въ Кишиневѣ въ послѣднее время стали возникать курезныя дѣла о нанесеніи увѣчья. Послѣднее выражалось въ откушеніи уха, носа и другихъ частей человѣческаго тѣла. То ревнивый мужъ, схватившись съ своимъ врагомъ, откусилъ ему носъ, то женщина откусываетъ мужчинѣ ухо и т. д. А на дняхъ въ окружномъ судѣ разсматривался еще болѣе курьезный случай увѣчья: во время драки, одинъ откусилъ другому не одно, а два уха, да притомъ, не отбросилъ ихъ въ сторону, а преспокойнѣйшимъ образомъ съѣлъ ихъ.

Но что значатъ эти увѣчья передъ тѣми увѣчьями, какія наносятся цѣлому государственному организму разными аткаровцами и куринами! То ухо оторвутъ, то глаза выколитъ, то ротъ зажмутъ.... Ай—ай—ай! что за вакханалія!

ДНЕВНИКЪ.

Пароходъ «Константинъ» прибылъ вчера изъ румелійско-анатолійскаго рейса. При отходѣ «Константина» изъ Константинополя, генералъ Каульбаръ находился уже тамъ. Въ Бургасѣ «Константинъ» не заходилъ совсѣмъ, въ Варнуже заходилъ и сдалъ грузъ и пассажировъ. Въ Варнѣ господствуетъ «уныніе». Мѣстные жители весьма опечалены отъѣздомъ русскаго консула; они, впрочемъ, надѣятся, что «дѣло скоро уладится». Баронъ Каульбарсъ, по всей вѣроятности, выѣдетъ изъ Константинополя въ четвергъ 13, или въ воскресенье, 16 ноября.

Выборы представителей купечества. Вчера окончился счетъ голосовъ по запискамъ, поданнымъ 12 ноября для выбора недостающихъ 19 лицъ въ собраніе выборныхъ купеческаго сословія. Изъ 38 кандидатовъ, получившихъ на первыхъ выборахъ наибольшее число голосовъ, изъ которыхъ предстояло избрать 19 выборныхъ, по сведеніи счета голосовъ оказались избранными: Анатра А. 144 гол. изъ 272; Бармасъ 187, Бухштабъ 180. Вейсъ И. 158, Галка 159, князь Ю. Е. Гагаринъ 218, Клименко И. 143, Котляревскій Д. 199, Лупаревъ 166, Мангуби С. 150, Михайловскій В. 178, Магнеръ 170, Полиновъ М. 187, Розенблатъ Г. 215, Рафаловичъ 146, Хакаловскій 170, Штапельбергъ 158, Шполянскій Ф. 148 и Эксельбиртъ 144; абсолютнымъ большинствомъ избранъ также Пуриць Я., получившій 138 голосовъ, но такъ какъ онъ является уже *двадцатымъ* кандидатомъ, то можетъ вступить лишь по выбытіи кого либо изъ избранныхъ лицъ. Такимъ образомъ, составъ выборныхъ купеческаго сословія теперь слѣдующій: Актаровъ, Анатра, Балиховъ, Бирюковъ, Бершитейнъ С., Бармасъ, Бухштабъ, Вучина И., Ведде, Весле, Вадковъ, Вейсъ, Гуровичъ, Газъ К., Гагаринъ кн. Ю., Галка, Дурьянъ, Зусманъ, Корейко, Крапивинъ, Клименко И., Котляревскій Д., Лемме Лупаревъ, Масъ А. баронъ, Мангуби С., Михайловскій, Магнеръ, Новиковъ, Носачъ, Оборинъ, Перельмановъ, Пашковъ, Родоканаки, Рабиновичъ А. А., Розенблатъ, Рафаловичъ А., Сапцензбахеръ, Снитовскій, Сикардъ, Сутугинъ, Гработти, Хансъ, Хакаловскій, Шульцъ, Штюрцъ, Штапельбергъ, Шполянскій, Эксельбиртъ и Яловиковъ.

Списокъ избранныхъ лицъ будетъ представленъ на утвержденіе г. градоначальнику; послѣ утвержденія новый составъ выборныхъ приступитъ къ избранію должностныхъ лицъ.

Пріемъ новобранцевъ по второму участку. 12 ноября производилось освидѣтельствованіе и пріемъ новобранцевъ изъ числа лицъ, получившихъ отсрочки для окончанія образованія; такихъ лицъ принято 27, причемъ двое изъ нихъ, получившіе отсрочку по опредѣленію губернскаго присутствія, приняты въ счетъ разверстки 1885 г., кромѣ того, принято 6 человѣкъ изъ числа неявившихся къ 1 ноября къ призыву по 1-му участку. Общее число неявившихся по означенному участку (по призывному списку и получившихъ отсрочки) составляло 34, въ томъ числѣ евреевъ только 3 (одинъ изъ нихъ безнадежно больной за границей); о розыскѣ неявившихся сообщено уже полиціи. 12 ноября врачами при пріемѣ новобранцевъ были гг. фонъ-Бергъ и Тюнлевъ, вчера гг. Любомудровъ и Погожевъ.

Къ устройству узкоколейной жел. дороги. На дняхъ г. одес. градоначальникъ обратился съ запросомъ въ гор. управу, предлагая сообщить ему, въ какомъ положеніи находится въ данное время дѣло о сооруженіи узкоколейной жел. дороги на Овидіополь—Аккерманъ и когда оно получитъ дальнѣйшій ходъ. Въ виду этого запроса, на дняхъ состоится засѣданіе коммисіи по конно-желѣзнымъ дорогамъ, назначенное исключительно для разсмотрѣнія этого вопроса, не получающаго въ теченіи весьма продолжительнаго времени никакого разрѣшенія.

Командиръ дунайскаго полка, капитанъ Сарафовъ прибылъ вчера въ Одессу на пароходѣ «Константинъ». Капитана Сарафова пріѣхали встрѣтить бывшіе его сотоварищи—Грувенъ, Гужевъ и др. болгарскіе офицеры, находящіеся теперь въ Одессѣ. Въ виду того, что въ Варнѣ остались всѣ дѣла русскаго консульства, на пароходъ пріѣзжалъ также и вице-консулъ г. Похитоновъ. Капитанъ Сарафовъ въ послѣднее время принужденъ былъ скрываться въ Варнѣ и уѣхалъ оттуда тайкомъ.

Въ пользу заключенныхъ. Въ числѣ содержащихся въ одесскомъ тюремномъ замкѣ встрѣчается не одинъ, павшій отъ безвыходности положенія, малодушіи и отсутствія твердой воли, для борьбы съ временными невзгодами. Эти заключенники въ особенности производятъ тяжелое впечатлѣніе, когда прошлое представляетъ рядъ неудачныхъ попытокъ удержаться на честномъ пути, и одесскій тюремный попечительный комитетъ, на обязанности котораго лежитъ нравственная поддержка заключенныхъ, крайне сожалѣетъ о томъ, что, по немѣнію средствъ, не въ состояніи являться на помощь матеріально тому выбывающему изъ тюрьмы, который искренне желалъ-бы войти въ среду трудящихся, ибо не одинъ оказывается голымъ, безъ пріюта и копѣйки денегъ на дневное пропитаніе, а слѣдовательно и безъ возможности устроиться или добиться мѣста. Введеніе по тюрьмѣ мастерскихъ и привлеченіе къ работамъ содержащихся въ ней еще только въ зародышѣ. Потому комитетъ, въ засѣданіи 25-го октября, обративъ вниманіе на жалкую участь такихъ людей, остановился на мысли устроить представленіе въ циркѣ Саламонскаго, сборъ съ котораго и обратить въ капиталъ для помощи выходящимъ изъ тюрьмы, заслуживающимъ участія. 20-го сего ноября, по особой программѣ, представленіе будетъ осуществлено; устройство его принялъ на себя директоръ комитета, чиновникъ особыхъ порученій при г. градоначальникѣ Владиславскій-Падалка, у котораго, въ зданіи, гдѣ помѣщается воинское присутствіе, на Бульварѣ, можно получать билеты, въ день-же представленія въ кассѣ цирка. Тюремный комитетъ, въ лицѣ своего предсѣдателя, вице-президента, одесскаго градоначальника контръ-адмирала П. А. Зеленаго, проситъ гражданъ отнестись сочувственно къ предпринятой цѣли. Одинъ изъ директоровъ комитета, М. Ф. Маврокордато, сдѣлалъ починъ основанія этого капитала, пожертвовавъ 300 руб.

Послѣдствія пониженія процентовъ. Въ текущемъ году государ. банкъ понизилъ, какъ извѣстно, размѣръ процентовъ по вкладамъ на текущіе счеты. Примѣнъ послѣдствіемъ такого пониженія служитъ пропорціональное уменьшеніе вкладовъ этой категоріи. Такого результата слѣдовало-бы ожидать; но на дѣлѣ вышло не то. Въ одес. конторѣ государ. банка сумма вкладовъ по текущимъ счетамъ хотя и уменьшилась, но далеко не въ пропорціи, соотвѣтствующей пониженію размѣра процента. Это объясняется отчасти тѣмъ, что многія лица и учрежденія обязаны имѣть въ государ. банкѣ свой текущій счетъ, отчасти-же и тѣмъ, что лицамъ, имѣющимъ непрерывныя сношенія съ госуд. банкомъ, поневолѣ приходится держать извѣстныя суммы денегъ на текущемъ счету въ томъ-же банкѣ. Но какъ тѣ, такъ и другіе старались ограничить свой текущій счетъ до минимальной суммы. Вторымъ послѣдствіемъ пониженія проц. по текущимъ счетамъ госуд. банка было повышеніе курса проц. бумагъ. Взятые съ текущаго счета капиталы обращались на покупку государ. цѣнныхъ бумагъ, акцій и облигацій желѣзн. дорогъ и закладныхъ листовъ земельныхъ банковъ. А такъ какъ свободныхъ капиталовъ, вслѣдствіе застоя въ торговлѣ, оказалось громадное количество на биржѣ, то проц. бумаги быстро стали повышаться и многія изъ нихъ достигли *al pari*.

Къ дѣламъ бактеріологической станціи. Какъ извѣстно, гор. дума, при разрѣшеніи вопроса объ устройствѣ въ

Проэктъ основанія новой газеты. Въ іюнѣ т. г. россійское общество покровительства животнымъ въ Петербургѣ выпустило 1 № газеты подъ заглавіемъ «Вѣстникъ общества покровительства животнымъ». Этотъ №, по полученіи его въ Одессѣ, произвелъ сенсацію среди членовъ нашего общества покровительства живот. Одесситы вспомнили, что и одес. общество издавало когда-то газету, посвященную задачамъ покровительства животнымъ, и порѣшили, что недурно было-бы возобновить это изданіе. Вскорѣ нашлись охотники, которые, заручившись поддержкою со стороны членовъ общества, предложили обществу свои услуги по изданію газеты. Нашлось нѣсколько проэктовъ: одни предлагали основать газету при матеріальной поддержкѣ со стороны общества; другіе не требовали никакой поддержки. Правленіе общества не знало на что рѣшиться. Въ этой нерѣшительности проходили мѣсяцы; полненіе, вызванное появленіемъ на свѣтъ Божій газеты петербургскаго общества, охладѣло, и проэкты лежатъ до сихъ поръ подъ сукномъ, выжидая лучшихъ временъ.

Просьба особаго рода. Во вчерашнемъ № нашей газеты была помѣщена замѣтка о томъ, что рус. общ. транспорт. кладей заказало въ Англіи четыре новыхъ парохода, которые предназначены для крымско-кавказскихъ линій. По поводу этой замѣтки управляющій конторою рус. общ. морскаго, рѣчнаго, сухопутнаго страхованія и транспортированія кладей, г. Захарій Ивановичъ Пономаренко, проситъ насъ заявить, что ему рѣшительно ничего не извѣстно о таковомъ пріобрѣтеніи общества и что свѣдѣніе, напечатанное у насъ, исходитъ не отъ него. Странно, что г. Захарій Ивановичъ Пономаренко, состоя управляющимъ конторы, не знаетъ о такой крупной новости, между тѣмъ какъ свѣдѣніе о пріобрѣтеніи пароходовъ получено нами изъ вполнѣ компетентнаго источника.

Рвеніе къ службѣ. Одинъ изъ начальниковъ станціи кіевскаго отдѣленія юго-зап. дор. обратился въ управленіе дорогѣ съ просьбою о предоставленіи ему права конфисковать пассажирскіе поѣзда, въ которыхъ-де половина пассажировъ ѣдетъ безъ билетовъ. Такъ какъ контроль поѣздовъ не входитъ въ кругъ дѣятельности начальниковъ станцій, и безъ того обремененныхъ работой, то управленіе не безъ колебанія исполнило желаніе начальника станціи, уступая его настоятельной просьбѣ. Послѣдній, получивъ контрольные щипцы, немедленно отправился въ поиски за «слѣпыми». Но этотъ первый дебютъ оказался неудачнымъ: «слѣпого» поймать ему не удалось, а между тѣмъ на ввѣренной ему станціи, въ кассѣ оказалась недостача 1.500 руб.

Темное дѣло. 12 ноября, около 10 ч. вечера, въ домѣ Ралли, на углу Дерибасовской и Гаванной ул., въ квартиру живущаго тамъ сторожа при магазинѣ Ведде зашелъ бывшій городовой Танасюкъ, сильно выпившій, и, не заставъ своего кума дома, выслалъ зачѣмъ-то изъ комнаты бывшую тамъ дѣвочку; вслѣдъ затѣмъ въ коридорѣ раздался выстрѣлъ и Танасюкъ пробѣжалъ по дворѣ, а оттуда на улицу, гдѣ произвелъ еще одинъ выстрѣлъ, какъ можно предполагать, въ сторожа при домѣ Ведде, послѣ чего былъ задержанъ и доставленъ въ участокъ. Танасюкъ имѣлъ «неудовольствія» съ кумомъ и поступокъ его объясняютъ мѣстью; но хотѣлъ-ли онъ дѣйствительно причинить какой либо вредъ «куму» или желалъ только напугать его—остается загадкой.

Значительный грузъ чая. Проэктируемое возвышеніе пошлины на чай взволновало всѣ мѣстныя фирмы, которыя стараются теперь вакупить въ Китаѣ какъ можно больше чая, и вслѣдствіе этого чайный грузъ, идущій транзитомъ черезъ одес. портъ, продолжаетъ идти и въ настоящее время. На пароходѣ р. о. и. т. «Карпиловъ» привезено изъ Портъ-Санда 1,000 ящ. для московскихъ торговцевъ. Полагаютъ, что на пароходахъ рус. общ., идущихъ круговыми рейсами, будетъ доставляться всю зиму чай въ Одессу.

Израсходованіе кредита на выдачу судебныхъ издержекъ. Еще въ началѣ этого мѣсяца въ здѣшнемъ казначействѣ оказался израсходованнымъ кредитъ на выдачу судебныхъ издержекъ свидѣтелямъ, являющимся по дѣламъ, которыя разматриваются какъ въ окр. судѣ, такъ и въ судебной палатѣ. Свидѣтелямъ объявляется, что деньги будутъ имъ высланы по мѣстожительству ихъ лишь въ январѣ будущаго года.

Инфекціонныя болѣзни въ городѣ. За послѣднюю недѣлю заболѣванія инфекціонными болѣзнями были: дифтеритомъ—въ 9 домахъ, скарлатиной—въ 18; корью—1; сибирской язвой—1. Тифъ почти совсѣмъ прекратился. Вездѣ были приняты соотвѣтствующія медицко-полицейскія мѣры. Санитарное состояніе домовъ, въ которыхъ были заболѣванія, оказалось удовлетворительнымъ, за исключеніемъ только домовъ Маларевскаго и Факиной.

Кто компетентнѣе? Нѣсколько дней тому назадъ во второмъ отдѣленіи гор. больницы между содержащимися тамъ больными обнаружено у трехъ лицъ «рожистое воспаленіе». Поэтому больные, по распоряженію старш. врача, были переведены въ палату № 8, а затѣмъ, на другой день, по распоряженію смотрителя, переведены обратно во второе отдѣленіе... Интересно знать, кто въ данномъ случаѣ является компетентнѣе: старшій-ли врачъ, или смотритель больницы?

Изъ крайней нужды. 11 ноября дворникъ дома Ларіонова, по Успенской ул., прибѣжалъ въ Петропавловскій участокъ и заявилъ, что живущій въ д. Ларіонова бобрицкій мѣщанинъ Ѳедоръ Котляровъ, вслѣдствіе неимѣнія средствъ къ жизни, повѣсился повѣсился, но былъ во время усмотрѣнъ дворникомъ и вынутъ имъ изъ петли.

Въ дополненіе къ замѣткѣ объ устраненіи отъ должности г. Бродскаго насъ просятъ заявить, что г. Бродскій долженъ былъ отказаться отъ мѣста завѣдывающаго канцеляріей раввина вслѣдствіе того, что онъ не соглашался долѣе служить безъ жалованья, а у д-ра Швабахера не оказывается средствъ на назначеніе ему жалованья.

Торги въ управѣ. Вчера въ торгово-хоз. отдѣленіи гор. управы состоялись торги на отдачу въ наемъ гор. лавокъ въ эшопахъ №№ 1 и 2 подъ торговлю мясомъ русскимъ и кошернымъ. Въ этотъ № 1 отдано въ наемъ 10 лавокъ за 12406 р., болѣе противъ прошлаго года на 2772 р., а въ этотъ № 2—8 лавокъ за 2090 р.

Пароходъ «Русь» прибылъ вчера изъ дунайскихъ портовъ и поставленъ въ обсервацію; сегодня пароходъ долженъ получить практику.

Отчетъ предсѣдателя правленія попечительства о недостаточныхъ ученикахъ одесской 3 гимназіи о спектаклѣ 11-го ноября 1886 года. Получено отъ продажи билетовъ 1,246 р. 80 к. Пожертвовали 108 р. 50 к., гг. Левевъ К. Г. 50 р., Рафаловичъ Г. Ф. 25 р., Бродскій С. И. 6 р., Чернешниковъ С. И. 5 р., Калиновскій 5 р., Кожевниковъ Л. И. 3 р., Носкова Н. В. 3 р., Финкельштейнъ 3 р., Кофманъ 2 р. 50 к., Меммертъ 1 р., Зусманъ 1 р., Люлькеллазеръ 1 р., Цыбульскій В. 1 р., Дынинъ Я. 1 р., N. N. 1 р., всего въ приходѣ 1355 р. 30 к., уплачено за право спектакля К. Г. Лелеву 700 р., за напечатаніе афишъ 3 р., Затѣмъ поступило въ кассу попечительства 652 р. 30 к. Правленіе попечительства имѣетъ честь принести глубокую благодарность какъ жертвователямъ, такъ и всѣмъ, оказавшимъ матеріальную пользу недостаточнымъ ученикамъ, а также всему персоналу драматическихъ артистовъ, принимавшихъ участіе въ спектаклѣ. Предсѣдатель правленія попечительства о недостаточныхъ ученикахъ одесской третьей гимназіи **Н. Поруновъ.**

Президентъ Императорскаго общества сельскаго хозяйства южной Россіи проситъ гг. членовъ общества пожаловать въ засѣданіе въ субботу 15-го ноября, въ 7 час. вечера, въ домъ общества, въ гор. саду, для избранія одного члена совѣта и секретаря общества на слѣдующее трехлѣтіе, а также для разсмотрѣнія текущихъ дѣлъ.

— Многіе изъ гор. думъ центральныхъ и южныхъ губерній имперіи обратились недавно въ министерство внутр. дѣлъ съ ходатайствомъ, въ которомъ указываютъ на необходимость установленія новыхъ въ пользу ихъ городовъ сборовъ, такъ какъ средства, которыми теперь располагаютъ они, недостаточны для удовлетворенія расходовъ по содержанію городовъ и ихъ учрежденій. Нѣкоторыя изъ городскихъ думъ ходатайствуютъ о разрѣшеніи взимать особый сборъ съ лицъ, занимающихся извознымъ промысломъ, другіе же ходатайствуютъ объ установленіи сбора съ лошадей. Какъ сообщаютъ газеты, министерство разрѣшило всѣ эти ходатайства въ удовлетворительномъ смыслѣ, и съ наступленіемъ будущаго года сборы эти будутъ введены въ дѣйствіе въ Харьковѣ, Саратовѣ и во многихъ другихъ городахъ.

— Въ виду утвержденнаго уже и введеннаго въ дѣйствіе новаго Положенія о церковно-приходскихъ школахъ, съ цѣлью дать подростающему крест. населенію необходимыя начала религіи, нравственности и грамоты, средства нашего духовенства будутъ расширены въ будущемъ году. Какъ сообщаютъ газеты, госуд. совѣтъ будетъ разсматривать въ непродолжительномъ времени представленіе св. синода объ ассигнованіи на 1887 г. на содержаніе городскаго и сельскаго духовенства и миссій—6,242,000 рубл. Для успѣшнаго веденія дѣла народнаго образованія въ церковно-приходскихъ школахъ духовенству будутъ даны необходимыя матеріальныя средства; преподаваніе же будетъ производиться по программѣ, утвержденной св. синодомъ. На будущій годъ въ вознагражденіе духовенства за помощь дѣлу народнаго образованія ассигнована еще спеціальная сумма въ 175 тыс. рубл.

МАЛЕНЬКІЙ ЛИСТОКЪ.

ТАРЫ—БАРЫ.

Лабуле! Какой это Лабуле? Газеты сообщаютъ, что Лабуле назначенъ французскимъ посланникомъ при петербургскомъ дворѣ, что онъ уже пріѣхалъ, вступилъ въ отправленіе... Какой-же это Лабуле? Не тотъ-ли самый, что написалъ знаменитую книгу *Парижъ въ Америкѣ?* А теперь онъ, вѣроятно, напишетъ *Парижъ въ Петербургѣ.* Воображаю, что это будетъ за интересная книга. Парижъ въ Петербургѣ! Парижъ въ Петербургѣ, Парижъ, центръ цивилизаціи, прогресса, великихъ идей...

О, Парижъ!

Но вы не думайте, что только Парижъ бываетъ въ Петербургѣ. И Петербургъ бываетъ въ Парижѣ. Петерб. газеты сообщаютъ, что какой-то петербургскій портной переѣхалъ въ Парижъ и что его успѣхи въ Парижѣ превзошли всякія ожиданія съ его стороны.

И вотъ этотъ портной зоветъ теперь въ Парижъ другихъ петерб. портныхъ. Теперь въ современный Вавилонъ собираются перекочевать еще три русскихъ портныхъ.

Словомъ, русскіе съ каждымъ годомъ все болѣе и болѣе привлекаютъ къ себѣ вниманіе Европы.

«Пройдетъ еще нѣсколько лѣтъ, говоритъ по этому поводу «П. Л.», и заграницу потянутся русскіе сапожники, тульскіе самовары, филиповскіе калачи, виземскіе пряники и калужское тѣсто».

А въ обмѣнъ на это Парижъ намъ будетъ высылать свой прогрессъ, свою цивилизацію, свою гражданственность...

* * *

О, господа, если вы не были еще въ Парижѣ—побывайте. Какъ онъ васъ оцивилизуетъ, обѣропеитъ!.. Я увѣренъ, что если-бы вы побывали въ Парижѣ, пожили-бы тамъ нѣкоторое время, подышали его воздухомъ, напитались-бы его понятіями, вы, по возвращеніи домой, пришли-бы въ ужасъ отъ многаго такого, къ чему вы теперь относитесь съ совершеннымъ равнодушіемъ. Вотъ, напримѣръ, теперь, не побывавъ въ Парижѣ, читаете вы слѣд. извѣстіе въ газетахъ:

«Недавно въ Москвѣ одна женщина, занимавшаяся въ городской управѣ, получила повышеніе на должность столоначальницы въ торгово-полицейскомъ отдѣленіи. И что-же? Какъ къ этому отнеслись заскорузлые бурбоны торгово-полицейскаго отдѣленія управы. Имъ показалось обиднымъ поступить подъ начало женщины, и они начали преслѣдовать свою столоначальницу грубыми шутками и дерзостями. Бѣдная г-жа К—ская вынуждена была подать въ отставку».

Вы читаете это извѣстіе совершенно спокойно, какъ самое обыкновенное. Это потому, что вы не были заграницей, и нестолько, напр., въ Парижѣ, сколько въ Америкѣ, гдѣ женщины являются и докторами, и адвокатами, и профессорами, словомъ, вполнѣ полноправны. Развѣ возможенъ въ Парижѣ или въ Америкѣ такой дикій, такой московскій взглядъ на женщину! «Обидно поступить подъ начало женщины». Ну, настоящіе Китъ Китычи!—«Жена! кто здѣсь все»? «Да, конечно, ты, Китъ Китычъ».

И вдругъ, представьте себѣ, что въ эту Москву поѣдетъ г-жа Лидія Пашкова читать публичную лекцію. Какъ, женщина! Женщина будетъ насъ учить! Слава Богу, что хоть въ Петербургѣ этого не говорятъ.

Въ настоящее время въ Петербургѣ ожидаютъ г-жу Аббади, принадлежащую къ числу энергичнѣйшихъ и краснорѣчивѣйшихъ лектрисъ и передовыхъ выдающихся бойцевъ за истинныя достоинства женщинъ. Она, я цитирую «Минуту», обладаетъ краснорѣчіемъ, обширными познаніями и энергіей, благодаря которымъ она неоднократно уже пользовалась большимъ успѣхомъ на публичныхъ лекціяхъ, читанныхъ ею въ различныхъ городахъ западной Европы. Она читаетъ лекціи о положеніи женщинъ не только у важнѣйшихъ европейскихъ народовъ, но и туземцевъ другихъ частей и свѣта и любитъ распространяться о бракѣ, о которомъ имѣетъ не одни лишь теоретическія познанія. Она подаетъ своимъ многочисленнымъ слушательницамъ немало дѣльныхъ совѣтовъ о томъ, какъ удержать или возбудить, усилить и укрѣпить любовь ихъ мужей, какъ должно поступать, чтобы сдѣлать немыслимыми тягостныя семейныя сцены, происходящія оттого, что супруги «не сошлись характерами» и т. п. Въ западной прессѣ появилось уже много лестныхъ отзывовъ объ ея лекціяхъ.

Особенный успѣхъ имѣли публичныя лекціи г-жи Аббади въ Вѣнѣ, гдѣ онѣ продлились гораздо болѣе, чѣмъ въ другихъ городахъ. Въ Петербургѣ г-жа Аббади намѣрена прочесть всего лишь три публичныя лекціи.

Можетъ, быть г-жа Аббади пріѣдетъ и въ Одессу. А пока мы на дняхъ прослушаемъ въ одесской Биржевой залѣ (въ субботу, 15-го ноября) лекцію г-жи Лидіи Пашковой *о чаѣ.* Да, о чаѣ! До сихъ поръ мы съ милыми дамочками только распивали чай,—въ вечеръ майскій, чай китайскій, ромъ ямайскій,—а теперь мы послушаемъ цѣлую лекцію по слѣд. программѣ:

Разсадка и уходъ чайнаго дерева. Тайны фабрикаціи чая въ Китаѣ, Японіи, на островѣ Цейлонѣ и Индіи и возможность культуры чайнаго дерева на югѣ Россіи, Кавказѣ и Турціи.

Браво! Намъ остается только радоваться за русскую женщину, являющуюся на каѳедрѣ.

* * *

Отъ чаю самый близкій, самый логическій переходъ къ самовару. Да и что за чай безъ самовара!

Недавно одна большая пб. газета удивлялась, почему русскіе самовары имѣютъ такую неуклюжую форму? Посмотрите, говоритъ они, на Европу. Русскую печь она замѣнила каминомъ. И сколько изящества, сколько поэзіи въ этомъ каминѣ! Русская печь и каминъ—это грубая проза и стихъ Пушкина, это небо и земля, тропикъ и сѣверный полюсъ, газъ и электричество! И какъ это тульскіе самоварныхъ дѣлъ фабриканты не догадаются реформировать свои произведенія и придать имъ больше изящества, больше поэзіи. Замѣните, напримѣръ, типъ русскаго самовара, имѣющаго грубую форму котла, пѣтухомъ—чтобы изъ этого вышло? Изъ пѣтуха и чай пріятнѣе пить, и всегда тема для разговора и остротъ найдется. По этому поводу другая газета замѣчаетъ:

«Конечно, мы ничего не имѣемъ противъ самоварной реформы, рекомендуемой серьезной газетой. Но почему, непремѣнно, самоварамъ слѣдуетъ придавать форму пѣтуха, а не форму адвоката во фракѣ. Адвокатъ-самоваръ еще болѣе давалъ-бы пищи для остроумія и остротъ».

Но почему только форму адвоката? Тутъ можно разнообразить до безконечности формы самовара. Можно, напр., придать форму кандидата въ раввины, пыхтящаго, шумящаго à la Пѣскеръ, форму болтливаго гласнаго думы, формы... мало-ли какую форму.

* * *

Если бы я имѣлъ заводъ самоваровъ, я бы всѣмъ самоварамъ придавалъ форму аршинника, самоварника Колупаева, или Дерунова... Ахъ, что это за гнусные лабазники.

Надняхъ самарскій окружн. судъ разсматривалъ дѣло по обвиненію именитаго безулускаго купца Прохорова, въ томъ, что этотъ «лабазникъ кормилъ цѣлую артель гнилой рыбой», отъ каковой кормежки два рабочихъ умерли. Самого подсудимаго одна изъ самарскихъ газетъ обрисовываетъ въ слѣдующихъ краскахъ: на скамьѣ подсудимыхъ занялъ мѣсто невысокаго роста приземистый мущина, лѣтъ подъ 60, съ суровыми и несимпатичными чертами лица; его нахмуренныя брови и отрывистая, звучащая какою то злобою рѣчь, —сразу даютъ понять, что передъ вами стоитъ человѣкъ типа Колупаевыхъ. Да, этого героя непремѣнно слѣдовало бы отлить въ формѣ самовара.

* * *

Но, скажите, отчего это наши «общества покровительства животнымъ молчатъ при видѣ всѣхъ этихъ безобразій? На дняхъ до свѣдѣнія правленія этого животнолюбиваго общества дошло, что въ Пб., въ Соляномъ городкѣ предстоитъ лекція проф. Тарханова о дѣйствіи ядовъ на живые организмы, причемъ предполагается демонстрировать лекцію опытами надъ животными. Животнолюбцы взбѣлѣнились!.. Какъ? Мучить бѣдныхъ животныхъ? Не позволимъ! Протестъ! Мы протестуемъ!

Протестъ, такъ протестъ! Живо дѣло закипѣло и поспѣло въ полчаса... Правленіе общества, какъ сообщаетъ «Пет. Л.», отправило свой протестъ въ коммисію педагогическаго музея.

А вотъ Колупаевы и Разуваевы производятъ опыты надъ людьми—и ничего! Никто не протестуетъ, не сопротивляется, не кричитъ, не шумитъ... Кругомъ кладбищенская тишина. О, публика! Ты не публика, не живое, чувствующее тѣло, а трупъ. А мы, бѣдные журналисты, мы—твои сторожа. Кстати о кладбищенскихъ сторожахъ.

Въ Кіевѣ открылась вакантная должность смотрителя городскаго кладбища; и вотъ въ управу посыпались прошенія, которыхъ набралось до 30 штукъ и каждый изъ кандидатовъ очень много говоритъ о своихъ способностяхъ «управлять мертвыми душами»; такъ, напр., одинъ изъ просителей мотивируетъ свою просьбу о должности тѣмъ, что онъ желаетъ быть полезнымъ не живымъ, а мертвымъ тѣламъ. Другой проситъ должности потому, что онъ буквально не употребляетъ спиртныхъ напитковъ, ибо дорожитъ своею честью болѣе всего на свѣтѣ. Какой-то фельдшеръ заявилъ, что онъ вполнѣ знакомъ съ дѣломъ надзора за мертвыми, такъ какъ служилъ въ госпиталѣ по погребальной части. Но заслуживаетъ болѣе всего вниманія прошеніе, заявляющее, что авторъ можетъ занять эту должность, такъ какъ получилъ классическое образованіе.

Si non e vero e ben trovato! А по русски Семенъ и Вѣра... Ну

И такъ далѣе.

СУДЕБНАЯ ХРОНИКА.

Злоупотребленія на Андреевскомъ винокуренномъ заводѣ. Засѣданіе судебн. палаты по этому дѣлу, въ среду, закончилось допросомъ свидѣтелей Стасевича и Воронцова. Первый помощн. акц. надзирателя, а второй надсмотрщикъ. Оба эти свидѣтеля участвовали въ открытіи на заводѣ злоупотребленій. Вчера засѣданіе палаты, открытое въ 10 ч. утра, началось допросомъ приглашенныхъ экспертовъ. Для опредѣленія возможности существованія злоупотребленій необходимо было осмотрѣть какъ контрольный спарядъ, такъ и автографы и пломбы. Для этой цѣли былъ вскрытъ довольно большой ящикъ со всѣми вещественными доказательствами. Эксперты и въ палатѣ, точно также какъ и въ окр. судѣ, раздѣлились на двѣ противоположныя группы. Первая группа экспертовъ признала довольно труднымъ существованіе факта злоупотребленій по тѣмъ даннымъ, которыя имѣлись въ дѣлѣ. Къ этой группѣ слѣдуетъ отнести инженера Пахомова, Мельникова, Фаермана. Другая группа экспертовъ признавала возможнымъ существованіе факта злоупотребленій; здѣсь были эксперты Протопоповъ (главный механикъ акцизнаго управленія), г. Соколовъ, чиновникъ акцизнаго управленія и Клоридеръ, управляющій завода Родоканаки. Довольно важнымъ фактомъ въ данномъ случаѣ, для опредѣленія возможности существованія злоупотребленій, должно считать откленваніе на деревянной колодкѣ бандероли такимъ образомъ, чтобы надписи, существующія на этихъ бандероляхъ, не испортились. Многіе эксперты признавали почти невозможнымъ подобнаго рода операціи, а въ крайнемъ случаѣ допускали такую возможность не болѣе 1 раза. Экспертъ Сомовъ вызвался сдѣлать подобнаго рода операцію здѣсь-же въ палатѣ. Понятно, что обѣ стороны заинтересовались этимъ отвѣтомъ и палата предоставила эксперту произвести его безъ повреждѣнія на бандеролѣ чернильной надписи. Для совершенія этой операціи г. Сомову предоставленъ былъ часъ времени. Когда засѣданіе возобновилось, то г. Сомовъ представилъ часть снятой бандероли; операцію эту онъ совершилъ посредствомъ теплой воды и ножичка, чернильные надписи на бандеролѣхъ оказались дѣйствительно не поврежденными. Экспертъ признавалъ возможность допущенія подобнаго рода манипуляціи въ теченіи 2—3 разъ. Экспертиза закончена была въ 2 ч. дня. Экспертъ, г. Мельниковъ, заявилъ предсѣдателю ходатайство о вознагражденіи экспертовъ за потраченное время.

Экспертъ Протопоповъ. Я этого не прошу.

Г. Мельниковъ. Да, вѣдь вы состоите на службѣ въ акцизномъ вѣдомствѣ.

Палата удовлетворила ходатайство экспертовъ. Тов. прокурора, г. Витте, въ своей рѣчи всецѣло поддерживалъ обвиненіе какъ противъ Вишневецкаго, такъ и противъ Френкеля, считая, что только они должны отвѣчать за всѣ обнаруженныя злоупотребленія, ибо нельзя-же признать арендаторомъ завода Сенжинскаго, являющагося лишь арендаторомъ на бумагѣ и сирея, Капа, не имѣвшаго права на аренду завода въ силу изданныхъ законовъ о евреяхъ. Поддерживая обвиненіе, прокуроръ пришелъ къ этому убѣжденію совсѣмъ не по тѣмъ даннымъ, которыя изложены въ приговорѣ окр. суда, а по даннымъ выяснившимся въ палатѣ. Несомнѣнно, что допущеніе злоупотребленій не мало зависѣло отъ посторонпихъ причинъ и въ этомъ случаѣ г. Витте указалъ надзирателя Лея, который былъ уволенъ отъ этой должности сейчасъ послѣ обнаруженія на заводѣ злоупотребленій.

Представитель казны, г. Офросиновъ, говорилъ довольно долго и, главнымъ образомъ, возражалъ противъ доводовъ, выставленныхъ защитой въ апелляціонной жалобѣ.

Защитѣ было предоставлено слово лишь въ 6½ ч. Г. Лейбовичъ говорилъ около двухъ часовъ, а г. Анастасьевъ меньше. Обѣ защитника весьма энергично опровергали доводы прокурора и представителя казны, признавая злоупотребленія невозможными, а выводы окр. суда совершенно неправильными. Резолюція по этому дѣлу будетъ, вѣроятно, объявлена не раньше субботы.

Жестокій хозяинъ. Нѣкоторымъ членамъ общ. покров. животнымъ стало извѣстно, что занимающійся извознымъ промысломъ Менаше Сигалъ уже нѣсколько дней моритъ голодомъ свою старую лошадь. Наведенныя ими справки подтвердили этотъ фактъ. Тогда они возбудили противъ него преслѣдованіе у мир. судьи 9 уч., г. Докса, который вчера приговорилъ его за это къ 10-ти рублевому штрафу или аресту на 3 дня.

Убійство въ дракѣ. Окр. судъ, съ участіемъ присяжныхъ, разсматривалъ вчера дѣло торговца бубликами, Иванова, обвинявшагося въ убійствѣ, во время драки, своего сотоварища, Чернякова. Дѣло происходило 22 іюня с. г. Ивановъ, разнося для продажи бублики, зашелъ въ ресторацію Шапиро, по Тираспольской ул., гдѣ сталъ пить водку. Туда-же вошелъ и товарищъ его, Черняковъ. Послѣдній, безъ всякой видимой причины, нанесъ Иванову ударъ по лицу. Это до того возмутило Иванова, что онъ два раза пытался отвлечить Чернякову, но его каждый разъ изъ рестораціи выводили; въ третій разъ онъ успѣлъ вбѣжать чрезъ задній ходъ, съ яростью набросился на своего оскорбителя и ударомъ каблука въ голову причинилъ ему такое жестокое поврежденіе, что чрезъ нѣсколько дней тотъ отдалъ Богу душу. Присяжные, имѣя въ виду крайне раздраженное состояніе Иванова, вслѣдствіе полученнаго имъ оскорбленія, вынесли ему оправдательный вердиктъ.

Дешевый миръ. На вчера назначено было къ слушанію въ окр. судѣ, безъ участія присяжныхъ, дѣло Гончарова и Черненковой, обвинявшихся въ незаконномъ сожительствѣ, послѣдствіемъ котораго было рожденіе ребенка. Когда судъ приступилъ къ разсмотрѣнію дѣла, то оказалось, что ребенокъ умеръ. Для обсужденія вопроса о дальнѣйшей судьбѣ того дѣла судъ удалился изъ залы, а въ это время обвиняемыхъ старались склонить къ примиренію. Черненкова требовала для себя денежнаго вознагражденія, но Гончаровъ заявилъ, что у него совсѣмъ денегъ нѣтъ. Стали ихъ мирить. Гончаровъ давалъ 5 р., а затѣмъ и 10, но Черненкова согласилась лишь взять 15 р. и тутъ-же была написана на эту сумму росписка. Дѣло прекращено.

Юные воришки. Вчера, въ камерѣ мир. суд. 9 уч. г. Докса, судились два мальчика: Янкель Исприсъ 12 л. и Янкель Баевскій 10 л., по обвиненію ихъ въ кражѣ золотыхъ часовъ, стоющихъ 36 руб. Оба мальчика своею бойкостью обращали на себя общее вниманіе. Сущность дѣла заключается въ слѣдующемъ. Нѣкій Аккерманъ принялъ къ себѣ на службу мальчика Исприса. Прослуживъ нѣкоторое время, Исприсъ случайно встрѣтился съ своимъ старымъ товарищемъ Баевскимъ, который посовѣтовалъ ему утащить у своего хозяина что-либо цѣнное. Исприсъ послушалъ товарища-Баевскаго и, улучивъ время, когда хозяинъ его ушелъ на свадьбу, онъ похитилъ золотые часы и отнесъ ихъ Баевскому для продажи. По дорогѣ мальчиковъ встрѣтилъ извозчикъ и, увидѣвъ ихъ въ рукахъ часы, онъ предложилъ имъ продать за 50 коп. Мальчики потребовали 75 к., которые извозчикъ имъ заплатилъ и часы оказались проданными. Кража была вскорѣ обнаружена и мальчики сознались. Былъ розыскиваемъ также извозчикъ. Г. судья, признавая Исприса виновнымъ въ кражѣ, а Баевскаго въ подстрекательствѣ, но, принимая во вниманіе ихъ малолѣтство, постановилъ освободить ихъ отъ наказанія и передать на исправленіе родителямъ, а извозчика, по недоказанности обвиненія, признать отъ суда свободнымъ.

КИШИНЕВЪ, 12-го ноября. Нынѣшнее состояніе табаководства на югѣ Россіи внушаетъ министер. госуд. имуществъ и финансовъ серьезнѣйшія опасенія. Первое изъ нихъ интересуется даннымъ вопросомъ съ точки зрѣнія упадка одной изъ отраслей народной промышленности, а второе—съ точки зрѣнія интересовъ казны, фиска. Какъ бы то ни было, но правительство въ настоящее время занято изслѣдованіемъ причинъ, вызвавшихъ паденіе табаководства. Съ этой цѣлью министер. государ. имуществъ командировало, между прочимъ, чиновника особыхъ порученій, г. Щербакова, который объѣздилъ всѣ округи табачнаго производства и въ заключеніе посѣтилъ Бессарабію. Г. Щербаковъ, авторъ книги «Огнецая сушка» табаку и культура его въ Америкѣ, пробылъ въ Бессарабіи нѣсколько дней, посѣтивъ всѣхъ болѣе или менѣе извѣстныхъ табаководовъ. Программа «изслѣдованія» г. Щербакова весьма обширна и разнообразна, вопросы, задаваемые имъ, отличаются большой разносторонностью; но поведетъ-ли все это къ практическимъ результатамъ—неизвѣстно. Г. Щербаковъ, изслѣдовавшій табачную промышленность въ Америкѣ и т. п., какъ оказывается, не зналъ того, что на паденіе табачнаго производства не мало повліяли стѣсненія табачнаго устава. Вопросъ этотъ разсматривался въ особой коммисіи въ Петербургѣ, но коммисія ни къ какимъ результатамъ не пришла и, по словамъ г. Щербакова, въ недалекомъ будущемъ предстоитъ созывъ новой коммисіи. По вопросу о стѣсненіяхъ по табачному уставу у насъ въ свое время (28 апр. 1886 г.) была напечатана весьма обстоятельная статья извѣстн. бессар. табаковода и сельскаго хозяина, Д. К. Гришенко, который, вѣроятно, согласится принять участіе въ министерской коммисіи, въ качествѣ делегата бессар. общ. сельскихъ хозяевъ.

Изъ Сорокъ здѣсь получено извѣстіе объ одномъ въ высшей степени жестокомъ убійствѣ. Мѣстный землевладѣлецъ (изъ числа крупнѣйшихъ въ Бессарабіи) г. Ив. Огановичъ (армянинъ), приготовилъ около 3 тысячъ руб. акцизнаго сбора съ своего винокуреннаго завода въ с. Мындыкъ, отправилъ ихъ съ приказчикомъ Б. Гольденбергомъ въ Сороки. Это было еще въ сентябрѣ мѣсяцѣ. Прошло нѣсколько дней, а Гольденбергъ не являлся, тогда Огановичъ, предполагая растрату, самъ отправился въ Сороки разузнать, почему его приказчикъ не возвращается и внесъ-ли онъ деньги? Но по справкамъ оказалось, что Гольденбергъ въ Сороки вовсе не являлся, о чемъ Огановичъ и заявилъ полиціи. Послѣдняя тотчасъ-же приняла мѣры къ розыску исчезнувшаго, но въ первое время это ни къ чему не привело. Въ концѣ-же октября пастухи, наблюдавшіе за стадами на ботчинѣ Мындыкъ (въ 8 верстахъ отъ села), неожиданно вдругъ открыли трупъ неизвѣстнаго человѣка, трупъ, торчавшій изъ-подъ земли. Когда объ этомъ дали знать полиціи, то послѣдняя признала въ открытомъ трупѣ исчезнувшаго Гольденберга. На тѣлѣ покойнаго оказались явные признаки насильственной смерти. Розыски полиціи вначалѣ ни къ чему не привели, но затѣмъ было обращено вниманіе на одного поселянина, Евгенія Мынзата, который всегда отличался крайней бѣдностью, недостаточностью—и вдругъ на него, точно съ неба свалилась благодать: Мынзатъ уплатилъ недоимки, уплатилъ всѣ свои долги и сдѣлалъ еще много разнаго рода улучшеній въ хозяйствѣ, а также много новыхъ пріобрѣтеній. Его арестовали и привели къ судебному слѣдователю. На допросѣ Мынзатъ сознался, что Гольденбергъ убитъ именно имъ, что онъ, зная о большой суммѣ, полученной Гольденбергомъ, хотѣлъ воспользоваться ею и съ этою цѣлью напалъ на приказчика. Убить его преступникъ не желалъ, но Гольденбергъ такъ защищался, такъ сопротивлялся, что онъ, въ порывѣ ярости, нанесъ ему смертельный ударъ и трупъ зарылъ въ землю. Въ домѣ убійцы нашли очень немного денегъ, но во дворѣ, по указанію арестанта, отрыто 1500 р. Остальная-же сумма истрачена на устройство хозяйства.

Изъ Орѣева намъ сообщаютъ, что въ уѣздѣ на этихъ дняхъ разыгралась семейная драма. Въ с. Кобылкѣ проживаетъ отставной солдатъ (изъ царанъ) Федоръ Вишка, человѣкъ среднихъ лѣтъ. Въ послѣднее время этотъ Вишка сталъ подозрѣвать свою молодую жену въ измѣнѣ; ясныхъ уликъ, однако, онъ не имѣлъ и всѣ свои предположенія строилъ на однѣхъ лишь догадкахъ. Наконецъ, нѣсколько дней тому назадъ, когда Прасковья (имя жены) позже обыкновеннаго вернулась домой, Вишка, ни слова не говоря, не упрекая ее и не спрашивая ничего, схватилъ громадное полѣно и такъ ударилъ имъ несчастную женщину, что та мертвая грохнулась на земь. Вишка оставилъ трупъ на полу, а самъ отправился заявить полиціи о случившемся.

Изъ Аккермана пишутъ: Въ с. Татаръ-Койчакъ на этихъ дняхъ сгорѣла дѣвочка. Поселянка Марія Доцкалова, затопивъ печь, сама ушла къ сосѣдямъ, оставивъ въ домѣ маленькую дочку свою—Евдокію, 4 лѣтъ; когда она затѣмъ вернулась домой, то застала всю хату въ пламени, а дѣвочку въ страшной агоніи. Спасти малютку не удалось.

КІЕВЪ, 11-го ноября. Ко времени ожидаемаго пріѣзда изъ Петербурга графа В. А. Бобринскаго, въ Кіевѣ соберутся сахарозаводчики юго-западнаго края для обсужденія мѣръ, какія должны быть приняты въ виду паденія цѣнъ на сахаръ.

Въ средѣ кіевскихъ сахарозаводчиковъ снова возбужденъ въ настоящее время вопросъ о необходимости учрежденія статистическаго бюро сахарной промышленности и торговли. При современномъ развитіи въ Россіи сахарнаго дѣла, заводчикамъ зачастую приходится дѣйствовать съ закрытыми глазами, не имѣя своевременно точныхъ свѣдѣній ни о заказахъ сахара, ни объ ихъ распредѣленіи между рынками. Кромѣ бюро, весьма желательно также созданіе спеціальнаго органа печати, задачею котораго служило-бы печатаніе статистическихъ данныхъ объ урожаѣ свеклы какъ въ Россіи, такъ и заграницею, извѣстія о запасахъ сахара на складахъ и главнѣйшихъ рынкахъ. Спеціальный органъ сахарозаводчиковъ долженъ также слѣдить за всѣми улучшеніями, которыя вводятся въ сахарномъ дѣлѣ какъ у насъ, такъ и заграницею.

ЛИТЕРАТУРА ОБЯЗАТЕЛЬСКАЯ.

Письмо въ редакцію.

М. г., г. редакторъ. Надѣюсь, что ваша многоуважаемая газета не

ТЕАТРЫ и ЗРѢЛИЩА.
Пятница, 14 ноября.
Русскій театръ. «Андріеш Лекуврер» др. въ 5 д. Уч. Горева, Нетина, Лелевъ и друг. Нач. въ 7½ час. веч.

ЦИРКЪ САЛАМОНСКАГО.

Сегодня, 14-го ноября, дано будетъ большое парфорсное представленіе, состоящее изъ 30 отборныхъ, нумеровъ слѣдующихъ одинъ за другимъ. Нач. въ 8 ч.

На днях 1-й дебютъ четвероногаго артиста на канатѣ, жеребца, «Блюндонъ.» 6641—6

ОБЪЯВЛЕНІЯ.

РУССКОЕ Пароходства ОБЩЕСТВО и Торговли

Отойдутъ изъ Практической гавани:

14-го ноября, въ пятницу, пароходъ «Аргонавтъ», въ Николаевъ, въ 8 ч. утра.

15-го ноября, въ субботу, пар. «Труворъ» крымско-кавказ. срочно-грузов. зимнимъ рейсомъ, вечеромъ съ заходомъ въ Судакъ.

Отойдутъ изъ Карантинной гавани:

15 ноября, въ субботу, парох. «Царь» александрійскимъ прямымъ рейсомъ, черезъ Смирну и Хіосъ въ 4 часа пополудни.

Ожидаются въ Практическую гавань:

14 ноября, въ пятницу, пар. «В. К. Ольга» изъ крымско-кавказскаго круговаго зимняго рейса.

14 ноября, въ пятницу, пар. «Рюрикъ» изъ крымско-кавказскаго срочно-грузоваго лѣтняго рейса.

Ожидаются въ Карантинную гавань:

15 ноября, въ субботу, пароходъ «Россія» изъ Константинополя и Александріи скаго прямаго рейса, черезъ Смирну.

Билеты выдаются въ Одессѣ: наканунѣ отхода крымско-кавказскихъ пароходовъ съ 10 час. утра до 2 час. пополудни, въ агентствѣ Практической гавани, а въ день отхода съ 10 час. утра до 3 ч. въ магазинахъ противъ отходящихъ пароходовъ. По линіи Херсонъ и Николаевъ только въ день отхода пароходовъ, съ 6½ час. утра въ магазинѣ противъ отходящихъ пароходовъ.

По александрійской и румелійско-анатолійской линіямъ въ Карантинномъ агентствѣ наканунѣ отхода пароходовъ, отъ 9 час. утра до 3 час. и въ день отхода отъ 9-ти часовъ утра до отхода парохода.

СТРАХОВАНІЕ грузовъ, идущихъ въ Константинополь по анатолійск. и александрійск. линіямъ производится въ Карантинномъ агентствѣ; во всѣ внутренніе порты —въ Практическомъ агентствѣ. 6638—6

Общество черноморско-дунайскаго пароходства.

Срочное пассажирское и товарное сообщеніе.

ОЖИДАЮТСЯ:

14 ноября, въ пятницу, пар. «БОЛГАРІЯ» изъ румынскихъ и болгарскихъ портовъ, угромъ.

15-го ноября, въ субботу, пар. «ИЗМАИЛЪ» изъ Измаила, Килія и Рени утромъ.

ОТОЙДУТЪ:

15-го ноября, въ субботу, пар. «РУСЬ» въ румын. и болгар. дун. порты, до Систова включительно, въ 3 ч. дня.

Между Систовымъ и Ломъ-Паланкою грузовое сообщеніе содержится пароходомъ «ОЛЬГА» съ заходомъ въ Никополь и Рахово, а въ случаѣ надобности и въ другіе промежуточные порты. 6167—12

ОБЪЯВЛЕНІЕ.

Въ одесской городской управѣ

27-го ноября 1886 года, въ 11 час. утра, будутъ произведены устные и посредствомъ запечатанныхъ объявленій торги безъ переторжки, на сдачу въ наемъ городскихъ лавокъ въ зданіи подъ часовою башнею на старомъ базарѣ для торговли, дозволенной закономъ, за исключеніемъ всякаго рода свѣжаго мяса, рыбы, а также старыхъ вещей, срокомъ на три года, считая съ 10 января 1887 г. Запечатанныя объявленія будутъ приниматься въ день торга до 1 часа дня. Кондиціи—въ торгово-хозяйственномъ отдѣленіи управы. 6747—1

ОБЪЯВЛЕНІЕ.

Въ одесской городской управѣ

28 сего ноября, въ 12 ч. дня будутъ произведены устные и посредствомъ запечатанныхъ объявленій торги, безъ переторжки, на отдачу въ оброчное содержаніе городскихъ вѣсовъ и вѣръ въ зданіи подъ часовою баш. на ст. базарѣ, срокомъ на три года, а именно: съ 12 декабря 1886 года по 12 декабря 1889 года. Запечатанныя объявленія будутъ приниматься въ день торга до 1 часа по полудни. Въ случаѣ неявки желающихъ, торги считаются несостоявшимися. Кондиціи можно читать въ торгово-хозяйственномъ отдѣленіи управы ежедневно, кромѣ неприсутственныхъ дней, отъ 10 до 3-хъ часовъ дня. 6748—1

АУКЦІОНЪ.

Въ понедѣльникъ, 17 ноября, въ 11 час. дня, во дворѣ агентства р. общ. пар. и торг. у Практич. гавани, будутъ продаваться съ публичнаго торга 2 линейки подержанныя. 6744—1

Въ четвергъ, 20 ноября, въ 2 ч. дня, въ аукціонной камерѣ, по заявленію агентства Англійскаго Ллойда, будетъ продаваться съ публичнаго торга прибывшій въ аварію ЧАЙ: И. Т. Ш.—½ ящ., Вз—½ ящ., Ж. 4—½ ящ., WS—½ ящ. и В. К.—½ ящ., находящіеся въ Новиковскомъ пакгаузѣ № 2, гдѣ и могутъ быть осматриваемы до начала торга. Агентство не отвѣчаетъ за качество, количество, вѣсъ и пропускъ изъ таможни. Всѣ таможенные расходы на счетъ покупателя. 6745—1

УРОКИ

МУЗЫКИ на ФОРТЕПІАНО

дать у себя и внѣ дома по новѣйшей методѣ а также для начинающихъ. За успѣхъ въ короткое время ручаюсь. ЦѢНЫ ДОСТУПНЫ. Адр.: Тираспольская, д. № 15, кв. № 6. 6767—1

Утерянъ дубликатъ квитанціи № 1638 вагонъ № 103253 на отправленный Ройтманомъ 104 м. картоф. со ст. прош. Одес.-Товар. на предъявителя. Получатель Х. ШЕЙНБЕРГЪ. 6750-1

ЗАНОВО-ОТДѢЛАННЫЯ меблированныя комнаты

съ парадным ходомъ, окнами, выходящими на улицу и со всѣми удобствами отдаются въ наемъ отъ 10 до 20 р. въ мѣсяцъ съ кипятком или самоваромъ, на Дерибасовской ул., въ домѣ Эльмана. 6731—1

НУЖЕНЪ компаніонъ съ капиталомъ отъ 25 до 40000 рублей для расширенія выгоднаго дѣла. Обратиться въ контору Боровскаго, полицейская площадь, д. № 3. 6742—1

ОТДАЮТСЯ въ новоотдѣланной квартирѣ три хорошо меблированныя комнаты: двѣ съ отдѣльнымъ ходомъ за 25 р. и одна въ 15 р. свѣтлая, большая, по желанію съ хорошимъ домашнимъ столомъ изъ 3-хъ блюдъ 15 р. Уголъ Преображенской и Софіевской, д. № 34, кв. № 4. 6741—1

ПОМѢЩЕНІЕ

о 4-хъ комнатахъ съ рекреаціоннымъ заломъ отдается въ наемъ подъ учрежденіе пансіонъ. Канатная, д. общества «Трудъ», № 37. 6735—1

Квартиры въ наемъ отъ 4 до 9 комнатъ со всѣми удобствами, парадным ходомъ, тамъ же вновь отдѣланный магазинъ и при немъ квартира, 2 конюшни и 2 каретн. сарая годны для склада. Уголъ Нѣжинской и Спиридоновской ул., д. Лещинскаго, бывш. Попова № 69. 6736—1

Утерянъ дубликатъ квитанціи № 187 на 5 м. вагонъ и разнаго товару, отправленнаго на ст. Одесса-Товарная на ст. Винница, на предъявителя. Считать недѣйствительнымъ. 6733—1 Отправитель Владимірскій.

Экономку средних лѣтъ хорошо знающую домашнее хозяйство, желаютъ нанять въ небольшое семейство. Безъ рекомендацій не приходить. Гусевая, д. № 4, кв. № 3, отъ 9 до 11 ч. утра. 6738—1

ОТДАЮТСЯ двѣ меблированныя сухія и теплыя комнаты. Спросить у дворника, уголъ Софіевской и Преображенской, д. № 31, Собанскаго. 6739—1

2 меблированныя КОМНАТЫ съ ручательствомъ за теплоту отъ 15 — 18° по реомюру. Уголъ Елисаветинской и Торговой, домъ № 5, спросить дворника. 6532—1

Садовникъ опытный ищетъ мѣсто, согласенъ на выѣздъ. Адресоваться просить на Польскую ул., въ д. Ященко, № 11, кв. № 59. 6607—3

УТЕРЯНЪ дубликатъ накладной за № 2490, на отправленные со ст. «Одесса-Товарная» на ст. «Елисаветградъ» 1 ящ. зеркалъ вѣсъ 3 п. 30 ф. и 1 м багетъ, 3 п. 10 ф. на имя предъявителя. Считать его недѣйствительнымъ. Товароотправитель А. Діамантъ. 6730—2

Утерянъ дублик. кв. № 4182 на отправл. 3.410 бочку рыбы 42 пуда и 4 сельдей въ 16 п. со ст «Одесса-Портъ» на ст. «Пырлица» и предъявителя. Считать его недѣйствительнымъ и товаръ выдать Шаемъ Садыкману. 6705—2 Отправитель Добинкеръ.

Утерянъ дубликатъ квитанціи № 8651 на отправленныя ½ 15 м. соли со ст. «Одесса-Товарная» на ст. Жеребково» на предъявителя; считать его недѣйствительнымъ. 6716—2 Отправитель Шреберъ.

УТЕРЯНЪ дубликатъ накладной № 880 на отправленныя со ст «Одесса-Товарная» на ст. «Пырлица» 4 мѣс. разнаго товару табакъ нюх. и обер. бумага вѣсомъ 5 п. 15 ф. на имя Садикмана. Считать недѣйствительнымъ. Садикманъ. 6715—2

Въ наемъ 2 или 3 комнаты съ мебелью, прислугою и со столомъ въ д. Лаубаха. № 19, Садовая ул., кв. № 7. 6639—2

СПЕЦІАЛЬНАЯ ШКОЛА КРОЙКИ И ШИТЬЯ.

Преподаю уроки кройки дамскаго, дѣтскаго и верхняго платья. Курсъ 1½ мѣсяца. По окончаніи выдаю дипломы. Екатерининская, д. № 22, Черепенникова, кв. № 2. 6683-2 Съ почтеніемъ О. Е. СПАССКАЯ.

СЧИТАТЬ недѣйствительнымъ дубликатъ накладной № 5578 съ наложеннымъ платежомъ 468 р. 60 к. отъ 24/10 на отправку 14 м. невыд. овчины со ст. «Одесса-Товарная» на ст. «Чижовъ», Петерб. Варш. ж. д. на предъявителя. 6702—3 Отправитель С. Гартенштейнъ.

МОЛОДОЙ

человѣкъ съ аттестатами и залогомъ ищетъ мѣста: кассира, сборщика денегъ, приказчика и управляетъ домами, гарантируя за жильцовъ квартирныя деньги. Адресоваться въ контору «Од. Листка» подъ лит. Я. Б. 6652—2

ПО СЛУЧАЮ ВЫГОДНО

продаются: роскошное свѣтлое платье «кашемиръ-де-лесна» пальто бѣлаго мѣха, крытое темно-зеленымъ бархатомъ съ муфтою; бѣлое атласное платье съ мантильей и сѣрое шелковое Почтовая ул., № 27, кв. № 5, отъ 12 до 2 часовъ. 6661—3

КОНДИТЕРЪ

ищетъ мѣсто на выѣздъ. Кривая ул., д. № 21, кв. № 6. 6624—2

ЛОШАДИ

хорошихъ заводовъ продаются по Воронцовскому переулку, въ домѣ № 6 6628—3

Окончившая консерваторію

преподаетъ уроки музыки на фортепіано, по умѣренной цѣнѣ у себя и на дому. Екатерининская ул., напр. конд. Робика, д. № 12, кв. № 19, ежедневно съ 4 до 7 час. 6649—2

СТУДЕНТЪ,

опытный репетиторъ, ищетъ уроковъ. Адресъ: университетъ, студенту С. Златову. 6571—4

Варшавскій магазинъ обуви

ДАМСКОЙ, МУЖСКОЙ и ДѢТСКОЙ

АНТОНА КРАШПУЛЬСКАГО

ПЕРЕХОДИТЪ

съ 15-го ноября 1886 г. на Преображенскую улицу, домъ граф. Грохольской, рядомъ съ городскимъ садомъ. 6519—3

ОСОБА, пріѣзжая, изъ Варшавы, желаетъ получить мѣсто хозяйки, конторщицы или продавщицы. Адр. просить узнать въ конторѣ «Од. Листка». 6522—3

ОПЫТНЫЙ БУХГАЛТЕРЪ

практиковавшій пять лѣтъ въ Парижѣ, въ извѣстномъ коммерческомъ домѣ, владѣющій хорошо русскимъ и французскимъ языками, ищетъ подходящее занятіе. Адресъ просить оставить въ конт. «Од. Л.», подъ лит. К. 6524—5

Студентъ филологъ дастъ уроки по предметамъ гимназическаго курса. Адресъ: уголъ Ямской и Торговой, № 52, Велікаповой, спросить Р—ова, или университетъ, студ. Р—ову. 6555—4

Нужны гувернантки, бонны иностранки и мѣстныя; контора ДЗЮБИНА. Греческая, д. Бирюковой, № 25. Запись адреса безплатно. 6461—4

ДЕШЕВО ПРОДАЕТСЯ

обстановка магазина. Херсонская, д. Реформатской церкви; спросить у дворника. 6436—5

ПРОДАЕТСЯ

по случаю выѣзда ПІАНИНО фабрики Шидмейеръ. Почтовая ул., д. № 12, кв. № 5, видѣть можно отъ 11 до 1 ч. и отъ 3 до 6 ч. веч. 6660—2

Агрономъ, окончившій училище земледѣлія и садоводства, много практиковавшій, ищетъ должность завѣдующаго или управляющаго. Болгарская ул., д. № 41, кв. № 2. 6343—3

Меблированныя комнаты

съ прислугой и кипяткомъ отъ 10 руб. въ мѣсяцъ. Почтовая, д. № 7, около Новикова моста, тамъ же при банѣ ежедневно ВАННЫ 1857-65

НАТУРАЛЬНОЕ ВИНО

изъ собственныхъ садовъ **А постолопуло** въ д. Ассерето, № 9. **С. Сахарна** ПИЖЕНЕРА продается по умѣренной цѣнѣ на Ришельевской ул. 2859—31

Во вновь устроенной механической

ПАРОВОЙ ПРАЧЕШНОЙ

ПРИ МЕЛЬНИЦѢ

Л. Клеймана и А. Юліуса

принимаются для стирки и глаженья всякаго рода бѣлье частныхъ лицъ, по штучно и по вѣсу. Телефонъ № 311. Г. ПОТТЪ. 4311—2

НА ПАРОВОЙ

ВАЛЬЦОВОЙ МЕЛЬНИЦѢ

Л. КЛЕЙМАНА и А. ЮЛІУСА

ПРИНИМАЮТСЯ ВАЛЬЦЫ всевозможныхъ размѣровъ для НАРѢЗКИ (рифленки) и шлифованія по умѣренной платѣ. 4312—24

УЧИТЕЛЬ ТАНЦЕВЪ

А. А. ЦОРИНЪ СЫНЪ

имѣетъ честь заявить, что у него курсы танцевъ для дамъ, мужчинъ и дѣтей начнутся 1-го сентября. Также предлагаетъ свои услуги учебнымъ заведеніямъ и частнымъ домамъ. Ланжероновская улица, домъ Беллино-Кокерели, № 3, кв. № 2. 4571—26

Сибирская мѣховая торговля

ШУБНАГО МАСТЕРА

И. БУШУЛЯНОВА

Дерибасовская ул. д. Вагнера во дворѣ, продажа готовыхъ ШУБЪ мужскихъ и дамскихъ и разныхъ сибирскихъ и камчатскихъ мѣховыхъ товаровъ. А также принимаются ЗАКАЗЫ мужскихъ и дамскихъ ШУБЪ по новѣйшимъ ФАСОНАМЪ. 4790—62

Контора Литвина

быв. Мосягина, изъ Дерибасовск. ул., д. Стифели, перемѣщена на Ришельевскую улицу, (между Дерибасов. и Греческой, противъ Бланшарда, въ д. Нелехиныхъ, № 9. Рекомендуетъ лицъ на должности: гувернантокъ, боннъ, учителей и домашнюю прислугу съ аттс 4776—16

ЦИРКЪ

новый, выстроенный въ Батумѣ

отдается въ аренду. Желающіе снять его благоволятъ обращаться письменно или лично къ владѣльцу А. Вагаянцу въ Батумѣ. 4801—1

ВАРШАВСКАЯ ОБУВЬ.

Довожу до свѣдѣнія публики, что мною открыта въ г. Варшавѣ собственная фабрика для изготовленія разной мужской, дамской и дѣтской обуви. Съ открытіемъ таковой фабрики, я съ настоящаго времени въ состояніи доставлять публикѣ обувь весьма прочную а элегантную, по цѣнамъ доступнымъ болѣе чѣмъ гдѣ либо. Магазинъ на Преображенской (между Еврейской и Почтовой), ПЕРВЫЙ магазинъ обуви отъ Почтовой въ домѣ Прокудина. О. ДІАМАНТЪ. 4919—13

!!ВЕНГЕРСКІЯ ВИНА!!

На уг. Екатерининской и Греческой ул., д. Эльмана, въ Одессѣ открытъ складъ спеціально венгерскихъ и иностранныхъ винъ изъ Венгріи. Продажа оптомъ и въ розницу. Заказы гг. иногородних выполняются скоро и аккуратно. По требованію высылается прейсъ курантъ.

Полученъ вновь большой выборъ ямайскаго рома, французскихъ коньяковъ, ликеровъ, венгерской шливовицы (водка) и разныхъ ликеровъ и винъ—исключительно въ заграничныхъ бандеролях.

!!ВЕНГЕРСКІЯ ВИНА!! 5472—14

Учитель математики и ПОЛЬСКАГО ЯЗЫКА

Ф. Ѳ. ЛЕВАНДОВСКІЙ

имѣетъ честь объявить, что онъ дастъ у себя на дому уроки математики и польскаго языка по умѣренной цѣнѣ. Предлагаетъ услуги учебнымъ заведеніямъ и частнымъ домамъ. Узнать можно съ 9 до 12 и съ 2 до 4 въ квартирѣ № 5. въ домѣ № 31 улицы Полицейская. 6191—12

Ново! Ново! Ново!

АМЕРИКАНСКІЙ КАРТОНЪ,

не пропускающій сырости.

Листъ 1½ аршина стоитъ 1 руб. Продается изобрѣтателя И. И. КЛИМОВА. Авчинниковъ пер. д. Шубнаго, въ г. Одессѣ.

ДРЕВНІЯ античныя вещи покупаю. Авчинниковъ пер., д. Шубнаго № 6 кв. № 8 до 8½ час., утра и съ 5 до 8½ час.

НОВОСТЬ! составъ ПРОТИВЪ СЫРОСТИ 5 фунтами покрываетъ 38 кв. арш., безъ всякой предварительной подготовки. Чрезъ ½ часа все совершенно сухо, и можно на самомъ сыромъ мѣстѣ зажигать спички. Сырость уничтожается навсегда. Цѣна жестянки въ 5 фунтовъ 11 р. 75 к. Продается у изобрѣтателя И. И. Климова, Одесса, Авчинниковъ пер. д. Шубного, № 6. 6336—25

Для давно установившагося дѣла требуются въ провинціи еще дѣятельные

АГЕНТЫ.

Предоставляется хорошая комиссія, могущая при дѣятельности агента достигнуть довольно значительныхъ размѣровъ.

Съ предложеніями адресоваться въ центральную контору объявленій, С.-Петербургъ, Невскій, № 8, подъ лит. «М.». 3059—23

15 РАЗНЫХЪ МЕДАЛЕЙ ЗА ИЗДѢЛІЯ

завода инженеръ-технолога

Н. МЕЛЬНИКОВА

ВЪ ОДЕССѢ.

МИНЕРАЛЬНОЕ МАСЛО № 1, цѣною 2 р. 50 к. пудъ. ОЛЕВИНЪ масло для смазки машинъ № 0, цѣною 3 р. 60 к. ВАЗЕЛИНЪ розовый для смазки оружія для военныхъ, цѣною 6 р. п.

КРЕСТЬЯНСКІЙ плугъ—17 р. СѢЯЛКИ разбросныя 80 р. (вмѣсто 120). ВѢЯЛКИ—25 и 45 р. ЛОКОМОБИЛИ 3-хъ силъ. 3 новыхъ паровыхъ машины по 14 силъ. ДРОБИЛКИ американскія 45 р. (вмѣсто 80). НАСОСЫ отъ 19 р. Складъ машинъ инженера МЕЛЬНИКОВА, Екатерининская улица, домъ № 32. 4648—17

6 рублей въ мѣсяцъ

(по 3 раза въ недѣлю) уроки музыки на фортепіано, у себя и въ домахъ. Адресъ просить оставлять въ конторѣ «Одесскаго Листка», подъ лит. «Я.» 5482—12

ШОКОЛАДНАЯ ФАБРИКА С. СИМА МЕЛЬНИКА ЛАТЕЙ

УПАКОВКА № 1-й.

СПЕЦІАЛЬНАЯ УПАКОВКА и отправка мебели, зеркалъ, фортепіано и другихъ цѣнныхъ вещей. Упаковка и отправка почтовыхъ посылокъ внутрь имперіи и за границу, пишутъ деклараціи, имѣются готовые ящики и принадлежности для упаковки.

Уголъ Почтовой и Екатерининской, домъ Залужнаго, рядомъ съ нотаріальной конторой Галка. 6615—4 А. СЕВЕРИНЪ.

Студентъ филологъ даетъ уроки кн. Нѣжинская д. Позняковой № 28, кв № 12. 5857—10

Желаютъ продать

безъ посредства коммисіонеровъ ТЫСЯЧУ дес. ЗЕМЛИ, находящейся въ черноземной полосѣ Елисаветградск. уѣзда, стоимостью за шестьдесятъ пять тысячъ руб. (65 т.), уплата которыхъ можетъ, по желанію, быть РАЗСРОЧЕНА на продолжительное время. Адресоваться просятъ на Максимовскую станцію Елисаветградскаго уѣзда, въ имѣніе Казаразовку О. Г. Диковскому съ передачею А. Ф. Королеву. 5896—8

Лошадь, экипажъ, САНИ и БРИЧКА

недорого продаются. Базарная ул., д. № 73, рядъ съ таб. фабр. Лазаровича. 6125—7

ИМѢЮЩІЙ аттестатъ и рекомендаціи, съ залогомъ отъ 1000 до 2000 руб., ищетъ мѣсто управляющаго домами, кассира, приказчика, магазинера, отправителя груза въ транспортной конторѣ, или управляющаго небольшимъ имѣніемъ. Адресъ узнать въ конторѣ «Од. Лист.». 6570—4

Учительница, знающая русскій, французскій языки и музыку, ищетъ мѣсто гувернантки, или уроковъ. Херсонская улица, домъ бессарабскаго банка, кв. № 11. 6611—3

ТРЕБУЕТСЯ

ОПЫТНЫЙ СТЕРЕОТИПЕРЪ.

Адресъ узнать въ конторѣ «Одесск. Лист.». 6214—19

ВЪ БѢЛЬЦАХЪ

ПРОДАЕТСЯ ДОМЪ

съ флигелемъ, кирпичный, на каменномъ фундаментѣ, съ каменнымъ погребомъ и службами. Въ этомъ домѣ много лѣтъ помѣщалась почтовая контора; тамъ же имѣется помѣщеніе и исправный маслобойный механизмъ старой системы. Лично и письменно обращаться въ г. Бѣльцы, Рябинцеву. 6061—7

БОЛЬШОЙ ВЫБОРЪ КАРНИЗОВЪ

отъ 75 коп. до 6 р. за шт., изготовляются рамы для премій «Нивы» и другихъ журналъ картинъ и зеркалъ. Позолотная мастерская М. Финкельштейна, Почтова ул., д. Семинаріи № 6, въ Одессѣ. 5959—15

РЫБІЙ ЖИРЪ

свѣжій, медицинскій, полученъ и продается по 40 к. за фунтъ

ВЪ АПТЕЧНОМЪ СКЛАДѢ

Г. ЛЕЙЗЕРМАНА.

Преображенская, рядомъ съ городскимъ садомъ. 6092—16

По случаю выѣзда дешево продается швейная машина ручная системы «Зингеръ». Лютеранскій пер., д. № 3, кв. № 16. 6599—3

ПЕРЕДАЕТСЯ

бакалейная лавка на бойкомъ мѣстѣ, на выгодныхъ условіяхъ. Адресъ узнать въ конторѣ «Од. Л.». 6684—2

ПРОДАЕТСЯ РАЗНАЯ

МЕБЕЛЬ

по выгодн. цѣнамъ, и имѣются гарнитуры. *Болгарская ул., № 17.*

Столярный мастеръ Шпитальенко. 6451—5

Отдается въ подвалѣ комната съ кухней за малую плату. Преображенская ул., д. Гижицкаго, кв. № 6. 6573—4

НА ПРОКАТЪ

желѣзныя кровати. **МЕБЕЛЬ и ЗЕРКАЛА** матрацы.

ВЫГОДНО ПРОДАЮТСЯ

СЪ РАЗСРОЧКОЮ ПЛАТЕЖЕЙ

въ мебельномъ магазинѣ, на углу Почтовой и Екатерининской ул., д. Кутосера, рядомъ съ аптекарскимъ складомъ. 5933—8

ГНУТАЯ МЕБЕЛЬ.

БАКИНСКОЕ НЕФТЯНОЕ ОБЩЕСТВО

имѣетъ честь довести до всеобщаго свѣдѣнія гг. заводчиковъ, торговцевъ и коммисіонеровъ объ открытіи въ Одессѣ складовъ собственныхъ заводовъ въ Баку

СМАЗОЧН. И ОСВѢТИТЕЛ. МИНЕРАЛЬН. МАСЛЪ

олеонафты, минеральное сало и безопасный астралинъ.

Складъ и контора помѣщаются близъ Большаго Вокзала, противъ Сѣнной, Мельничная ул., д. Лусси, № 16, куда и просимъ обращаться съ своими требованіями письменно и лично. Телефонъ № 544. 5544—8

Съ почтеніемъ довѣренный НИКИФОРОВЪ.

ЛИНІЯ „ВЕСТОЛЛЯ“

Регулярное сообщеніемежду Антверпеномъ и Лондономъ въ Мальту Пирей, Патрасъ, Салоники, Смирну, Константинополь и Одессу.

О времени отхода пароходовъ будетъ объявлено. Пароходы этой линіи пріобрѣли уже обширную и благосклонную извѣстность въ торговыхъ кругахъ; а такъ какъ судохозяинъ беретъ на свой рискъ страховку этихъ пароходовъ, то грузители будутъ имѣть возможность страховать свои грузы на весьма выгодныхъ условіяхъ. Обращаться къ агентамъ:

РИЧАРДСЪ ТВИДИ и К° въ ЛОНДОНѢ и Одессѣ,

545—58 ГУЙСМАНСЪ и БУЛЬКЕ въ Антверпенѣ.

РАСПРОДАЮТСЯ ОКОНЧАТЕЛЬНО

КОВРЫ И КЛЕЕНКИ

въ фабричномъ складѣ обоевъ бр. ТАРНОПОЛЬ.

Почтовая ул., д. Елисаветской, № 34. 4754 32

BALZAM COLORADO. Продается въ С.-Петербургѣ въ С.-Петербургской химической лабораторіи, въ русскомъ обществѣ торговли аптекарскими товарами и у Рузанова. Въ Москвѣ у Буисса, на Кузнецкомъ. Въ Одессѣ у Гельдера. Цѣна 4 руб. Пересылка 1 рубль. Употребленіе: Вымывъ предварительно волосы, смачивать ихъ съ помощью щеточки ежедневно утромъ и вечеромъ, пока сѣдые волосы не получатъ первобытнаго цвѣта. 5525—4

НОВО-ОТКРЫТЫЙ

МѢХОВОЙ МАГАЗИНЪ

Ришельевская ул., д. Биржинскаго, рядъ съ ближайшимъ магазиномъ Паумова.

Имѣются всевозможные мѣховые товары, а также готовыя мѣховыя издѣлія, каковые продаются по весьма умѣреннымъ цѣнамъ.

ПРИНИМАЮТСЯ РАЗНЫЕ ЗАКАЗЫ. М. КИРЖНЕРЪ

6015—15

ЦЕНТРАЛЬНЫЙ МАГАЗИНЪ

ТАБАКУ И ПАПИРОСЪ

ФАБРИКИ

Бр. П. и А. АСЛАНИДИ

ВЪ РОСТОВѢ на ДОНУ.

УГОЛЪ РИШЕЛЬЕВСКОЙ И ПОЧТОВОЙ, Д. № 15.

Полученъ большой партіи лучшихъ сортовъ турецкаго табаку и папиросъ. Въ особенности рекомендуемъ гг. любителямъ вновь приготовленныя изъ хорошаго турецкаго табаку три сорта замѣчательно хорошаго достоинства крученныхъ папиросъ подъ названіемъ:

„Антикъ“, „Роскошь“ и „Бабочка“.

цѣна папиросамъ «Антикъ» 25 штукъ 25 к., 10 шт. 10 к., «Роскошь» и «Бабочка» 25 шт. 15 коп.; 10 шт. 6 коп.

Съ требованіями просятъ обращаться: въ Одессѣ, Центральный табачный магазинъ,

П. М. Кузанову.

Оптовые покупатели пользуются фабричной скидкой. Прейсъ куранты по требованію высылаются безплатно. 4—20

РАМЫ для ПРЕМІИ „НИВЫ“ и другихъ журналовъ изъ большаго выбора заграничныхъ багетъ новѣйшихъ узоровъ, отъ 80 к. до 15 р., готовыя и по заказу. Картины, олеографическія фотографіи, фотографіи, карточки европейскихъ знаменитостей, (наклеенныя) картины, переспективныя, обѣденныя и поздравительныя карточки, картинки въ штуч. Рельефныя вырѣзанія и склеиванія домиковъ. Альбомы, виды разныхъ городовъ и мѣстностей, постей книжки съ картинками, стереоскопическіе аппараты съ картинками и пр. багеты для рамъ отъ 6 коп. до 3 руб. за аршинъ. Заказы на обрамленіе всевозможныхъ картинъ исполняются в моей спеціальной мастерской по весьма умѣренной цѣнѣ.

КАРТИННЫЙ МАГАЗИНЪ

Красный переулокъ, уголъ Дерибасовской, домъ Роте. 5919—6

ОТЪ ОДЕССКОЙ КОНТОРЫ ГОСУДАРСТВЕННАГО БАНКА

Контора банка имѣетъ честь довести до свѣдѣнія публики, что вслѣдствіе истеченія сроковъ купоновъ отъ 5%, банковыхъ билетовъ 4 выпуска въ конторѣ производится пріемъ означенныхъ билетовъ къ обмѣну на новые съ купонными листами на слѣдующее десятилѣтіе.

Новые 5% билеты будутъ выдаваемы за тѣми же №№ и только на предъявителя, билеты, находящіеся въ конторѣ на храненіи и въ залогѣ, будутъ обмѣнены безъ заявленій вкладчиковъ.

Билеты къ обмѣну могутъ быть предъявлены въ контору владѣльцами ихъ лично или присланы по почтѣ. Въ послѣднемъ случаѣ должны быть приложены и деньги на пересылку новыхъ билетовъ обратно по адресу.

Подробныя правила по обмѣну напечатаны въ Правительственномъ Вѣстникѣ отъ 5 ноября 1886 г. за № 243 6746—1

Управленіе юго-зап. жел. дорогъ

получило нѣсколько экземпляровъ дубликатовъ накладныхъ, въ которыхъ товарохозяевами сдѣланы вырѣзки, повидимому, съ цѣлью уменьшенія ихъ размѣра и вѣса. А потому симъ доводится до всеобщаго свѣдѣнія, что такъ какъ не только нарушенія бланковъ документовъ, но и малѣйшія въ нихъ измѣненія ни въ какомъ случаѣ не допускаются постановленіями общаго устава россійск. желѣз. дорогъ и распоряженіями по сему предмету министерства путей сообщенія, то выдача грузовъ по дубликатамъ накладныхъ, нарушенныхъ товарохозяевами путемъ вырѣзокъ, производиться не можетъ.

Вмѣстѣ съ тѣмъ приняты уже мѣры къ уменьшенію вѣса бланковъ накладныхъ путемъ уменьшенія формата и печатанія ихъ на тонкой бумагѣ. 6728—1

!ОСОБЫЯ ВЫГОДЫ! 6743—1

СЪ РАЗСРОЧКОЮ ПЛАТЕЖА

МАГАЗИНЪ МУЖСКИХЪ ПЛАТЬЕВЪ

И. СЕРПЕРА.

Полицейская улица, домъ Бернштейна, № 37, въ Одессѣ.

Особыя выгоды. Продажа платьевъ производится и заказы принимаются съ разсрочкою платежа понедѣльно, начиная съ **50 к.** и т. д. Работы исполняются скоро, добросовѣстно и съ величайшею аккуратностью по новѣйшимъ фасонамъ въ собственной мастерской. Цѣны весьма умѣренныя. Приглашаются агенты.

ВЪ ХАРЬКОВѢ НА РЫБНОЙ УЛИЦѢ, въ гостинницѣ „РУФА“, въ теченіи лѣта всѣ №№ и ресторанъ будутъ роскошно ЗАНОВО отдѣланы. №№ отъ 75 к. до 5 р. Всѣ удобства первоклассной гостинницы. Кухня подъ управленіемъ повара изъ ресторана «Эрмитажъ» въ Москвѣ. Замѣчательный по размѣрамъ и музыкальности оркестріонъ-монстръ.

ВЕСЬМА УМѢРЕННЫЯ ЦѢНЫ.

Уступка при пребываніи въ теченіи болѣе 10 дней. 477—37

МОСКОВСКІЙ МАГАЗИНЪ

уголъ Преображенской и Троицкой, № 49.

РЕКОМЕНДУЮ:

большой ассортиментъ золотыхъ и серебрянныхъ часовъ, стѣнныхъ, столовыхъ, регуляторовъ и будильниковъ, брилліантовыя, золотыя и серебряныя всевозможныя издѣлія. Цѣны дешевыя. Продаю за наличныя и въ кредитъ СЪ РАЗСРОЧКОЮ ПЛАТЕЖА.

1163—36 А. Р. СВѢНЦИЦКІЙ.

ГИГІЕНИЧЕСКАЯ МАССА И ЭЛИКСИРЪ ДЛЯ ЗУБОВЪ

Д-РА СОКОЛОВСКАГО.

растительнаго состава, сообщающая зубамъ бѣлизну и блескъ, укрѣпляющая десна, уничтожающая дурной запахъ изо рта, предохраняющая, отъ порчи и зубной боли. Получать можно во всѣхъ аптекахъ, косметическихъ и фармацевтическихъ магазинахъ.

Цѣна массы и элексира по 1 руб. 25 коп.

Главный складъ въ косметическомъ магазинѣ Ф. И. ЗАЛѢСКАГО, въ Одессѣ, на углу Дерибасовской и Преображенской, въ домѣ Спиридоновой, гдѣ гуртовымъ покупателямъ дѣлается обычная уступка. 3507-18

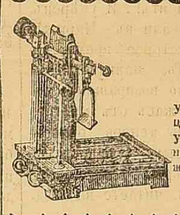

СОТЕННЫЕ ВѢСЫ,

усовершенствованные инженеромъ КАТЦОМЪ, продаются по фабричнымъ цѣнамъ въ спеціальномъ складѣ вѣсовъ инженера Катца, на Успенской ул., д. Рахата, № 95. Гарантія на 3 года. Фабрика помѣщается на Институтской улицѣ, д. № 3, противъ института благ. дѣвицъ. Тамъ же имѣются русскіе десятичные, сотенные для возовъ и столовые вѣсы.

ПО УМѢРЕННЫМЪ ЦѢНАМЪ. 5461—7

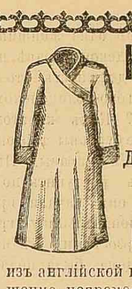

Непромокаемыя РЕЗИНОВЫЯ ПАЛЬТО

ДЛЯ ДАМЪ, МУЖЧИНЪ и ДЛЯ гг. ВОЕННЫХЪ.

НЕПРОМОКАЕМЫЕ МАКФАРЛАНЫ

изъ англійской шерстяной матеріи съ незамѣтнымъ слоемъ резины совершенно непромокаемые и замѣняющіе обыкновенныя осенніе пальто разныхъ цвѣтовъ и цѣнъ.

**ГЛАВНОЕ ДЕПО ШВ