ЧЕТВЕРГЪ, 2 (15) ДЕКАБРЯ 1910 ГОДА № 8283 — ЦѢНА ОТДѢЛЬНАГО № 5 КОП. — ЧЕТВЕРГЪ, 2 (15) ДЕКАБРЯ 1910 ГОДА № 8283

БИБЛІОТЕКА ИМПЕРАТОРСКАГО ... 24 ДЕК 1910

ОДЕССКІЯ НОВОСТИ

ГАЗЕТА ПОЛИТИЧЕСКАЯ, НАУЧНАЯ, ЛИТЕРАТУРНАЯ, ОБЩЕСТВЕННАЯ и КОММЕРЧЕСКАЯ.

УСЛОВІЯ ПОДПИСКИ:

Съ доставкой въ Одессѣ: 1 мѣс.—1 р. 20 к., 2 м.—2 р. 40 к., 3 м.—3 р. 50 к., 4 м.—4 р. 50 к., 5 м.—5 р., 6 м.—6 р., 7 м.—7 р., 8 м.—8 р., 9 м.—8 р. 50 к., 10 м.—9 р., 11 м.—9 р. 50 к., 12 м.—10 р.
Съ пересылкой въ города: 1 мѣс.—1 р. 30 к., 2 м.—2 р. 50 к., 3 м.—3 р. 80 к., 4 м.—5 р., 5 м.—6 р., 6 м.—7 р., 7 м.—8 р., 8 м.—9 р., 9 м.—10 р., 10 м.—11 р., 11 м.—11 р. 50 к., 12 м.—12 р.
За пересылку заграницу доплачивается по 1 руб. въ мѣсяцъ къ подписной платѣ въ Одессѣ.
Перемѣна иногородняго адреса на иногородній оплачивается 20 коп.
За перемѣну городского адреса на иногородній доплачивается разница въ подписной цѣнѣ.
Годовая подписка только съ 1 января. Подписка на другіе сроки лишь съ 1 числа каждаго мѣсяца.

Редакція, Типографія и Контора
Одесса, Екатерининская, 8.
Телефоны редакціи: 2-61 (общ.) и 1400 комн. хроник. Тел. конторы 2-66. Кабин. редактора (обращ. въ исключ. случаяхъ) 1-18.
Рукописи не возвращаются. Личныя объясненія отъ 2 до 3 час. дня.

ТАКСА ЗА ОБЪЯВЛЕНІЯ:
строка петита впереди текста—30 коп., позади текста—15 коп., на 2-й или 3-й стр. соотв. —50 коп., въ иллюстрированномъ приложеніи—40 коп.
За иногородніе объявленія: впереди текста—40 к., позади текста—20 коп. за строку петита.
Для лицъ, ищущихъ труда, 50% скидки съ таксы.

Въ этомъ номерѣ ШЕСТЬ стр.

† Сегодня, 2 декабря, въ девятый день безвременной кончины
Александра Александровича
НОВИКОВА
будетъ отслужена панихида въ Покровской церкви, въ 3 ч. дня. 15006

† Служащіе Одесск. Городск. Управы
извѣщаютъ о смерти своего дорогого сослуживца,
ГОРОДСКОГО ОЦѢНЩИКА
Карла Филипповича БРУНА.
Выносъ тѣла назначенъ на сегодня 2 декабря, въ 11 час. дня, изъ квартиры, Конная ул., № 6, на новое кладбище.

ГОРОДСКОЙ ТЕАТРЪ. Дирекція М. Ф. Багрова. СЕГОДНЯ 2-го декаб., общедоступн. С. Юшкевичъ—„КОМЕДІЯ БРАКА“. 3-го дек., бенефисъ Н. М. РАДИНА. Шекспиръ—„МНОГО ШУМУ ИЗЪ НИЧЕГО“, нов. декор., костюмы. 4-го, утромъ: „ГУВЕРНЕРЪ“. Готовится къ постановкѣ Потапенко—„Жуликъ“. Начало въ 8 час. веч. Билеты продаются.

СЕГОДНЯ Веселый Театръ „Зеленый Попугай“ (Театръ ГАРМОНІЯ, Авчинниковскій пер., 4, телеф. 61). 1) Двѣ куртизанки, (пьеса прошла въ Петербургѣ болѣе 200 разъ). 2) ДРАМАТИЧЕСКАЯ ВАМПУКА. „Нераскрытая тайна“, 3) „Любитель музыки“, (мистификація въ 1 д., реп. парижск. Грандъ-Гиньоль“). 4) Сольные номера съ уч. г-жи Грановской и г. Морфесси. Начало въ 8½ ч. Билеты въ „Гармоніи“, отъ 11—до 2 и отъ 5 ч. до оконч. Въ субботу, 4-го дек., 1-ый юморист. костюмир. Балъ-Маскарадъ „У Зеленаго Попугая“.

Театръ Сибирякова.
Русско-Лирико-Комическая опера подъ управленіемъ А. И. Сибирякова.
СЕГОДНЯ, 2-го и ЗАВТРА, 3-го ДЕКАБРЯ,
первыя два представленія сенсаціонной новинки заграничн. театровъ
„Княжеское дитя“
(ХАДЖИ-СТАВРОСЪ—Fürstenkind).
Въ субботу, 4-го, „Боккачіо“ по оконч. спект. Грандъ Балъ-Маскарадъ и Дивертисментъ. Въ воскресенье, утромъ по уменьш. цѣнамъ „ФАУСТЪ“. Билеты продаются.

Новый театръ. Еврейск., 55. Телеф. 7/25. Дирекція Д. М. САБСАЯ. Первая нѣмецк. еврейск. соедин. труппа съ участ. изв. артист. Э. Р. КАМИНСКОЙ, „Деръ Унбекантеръ“ (Незнакомецъ) въ пятницу, 3 декабря 1910 г. пьеса въ 4 д., сочинен. Я. Гордина. Начало въ 8½ час. веч. 15013

Общедост. спект. ТЕАТРЪ БОЛГАРОВОЙ (Старо-Рѣш.) Тел. 42/12. ТРУППА АВРААМА ФИШЗОНА. Въ четвер., 2 декабря, съ уч. В. А. ЗАСЛАВСКОЙ, 3-й разъ новинка, одна изъ лучш. пьесъ „Ди фремде“, драма въ 4 д., соч. Либина, поставлена Н. М. АРКО. Нач. въ 8½ ч. Слѣд. спект. въ пятницу, 3 декабря.

Одеський Український Клуб (Преображ., д. б. Попудова, телеф. 39-02). Сьогодні семейний вечір, танц. до 2-х год. ночі, лото та инші ігри. Початок о 8 ... Вступ. по рекомендац. Клуб відчинний щодня. 15036—

Залъ Одесск. Военнаго Собранія.
Уголъ Полицейской площ. и Спиридонов. ул.
4-го декабря 1910 года состоится ВОКАЛЬНО-МУЗЫКАЛЬНЫЙ ВЕЧЕРЪ СЪ ТАНЦАМИ въ пользу О-ва Вспомощ. нуждающ. Военн. женск. гимн., учр. Л. Ф. Байеръ. При благосклон. участіи артистовъ городского и сибиряков. театр.: г. Селявина, г. В. Петина, г. А. Минеева, г. Никулина, г. Бретаницкаго, г-жъ Радиной, Потомьяновой, г-жи Креповичъ, г-жи Ильковичъ, г-жи Николаевой и г-на Теладова. Живыя картины пост. художника Заузе.
ТАНЦЫ до 3 часовъ ночи.
Билеты можно имѣть въ магазинѣ „Трудъ“, Пташникова и въ здан. гимн. Нѣжинская, 79. Билеты, взятые на 23 ноября, дѣйствительны. 15022—

Реформатская Церковь
Херсонская, 62. Въ воскресенье, 5 декабря, въ 5 ч. в. состоится
ЦЕРКОВНЫЙ КОНЦЕРТЪ Анны Эль-Туръ,
при благосклонномъ участіи Г-жи—
Билеты отъ 2 р. до 50 к. продаются въ маг. Вил. Вагнеръ и въ маг Секонда, а в день концерта въ канцеляр. пастора отъ 2—5 ч. Мѣста не нумерованы.

ИМПЕРАТОРСКОЕ РУССКОЕ МУЗЫКАЛЬНОЕ ОБЩЕСТВО
Залъ Музыкальнаго Училища
СЕГОДНЯ, ВЪ ЧЕТВЕРГЪ, 2 ДЕКАБРЯ,
Четвертое Камерное Собраніе
съ участ. г-жи—Подрайской и КВАРТЕТА Одесскаго Отдѣленія. Исполнены будутъ: трио Бетховена b—dur, квартетъ Моцарта c—dur и Соната Глазунова b—moll. Начало въ 8½ час. веч. Билеты отъ 50 к. до 3 руб. продаются въ магазинѣ Э. Островскаго, Дерибасовская, противъ Пассажа.

XXXVIII передвижная Выставка Картинъ
Товарищества Передвижныхъ Художествен. Выставокъ. Городской Музей Изящныхъ Искусствъ (Софіевская, 5). открыта ежедневно отъ 10 час. утра до 4 час. дня. Плата за входъ 40 к., учащіеся 20 к., хранение платья 5 к. Учащіеся въ городск. учил. могутъ посѣщать выставку въ сопровожденіи гг. учителей и учительницъ безплатно отъ 8 до 10 час. утра. О днѣ посѣщенія просятъ заявлять наканунѣ. 14864

2 декабря Единственная заграничная звѣзда Одессы ГОРИЦЪ (послѣд. гастроли) КТО ОНЪ? КТО ОНЪ? КТО ОНЪ? ЦИРКЪ Баронессы Э. ШУМАНЪ, МІРОВОЙ АТРАКЦІОНЪ. Чудная Конюшня, Европейскіе Артисты. Начало въ 8½ часовъ вечера. ВЫХОДЪ МОРИЦА въ 11 часовъ веч. 15024

СКОНЧАЛИСЬ:
въ Петербургѣ: Петръ Фед. Дыренковъ, свящ. Петръ Вас. Моревъ, протоіерей Васил. Афан. Ермоловъ, Соф. Егор. Нимантъ (ур. Винтергальтеръ), Серг. Петр. Трусовъ, Петръ Як. Тюринъ; въ Ментонѣ: Эрн. Сем. Лентцъ, Ел. Ал. Аксельсонъ; въ Евпаторіи: Параск. Ѳеод. Битмидъ (ур. Петрова); въ Ровно: Ек. Іос. Смирнская; въ Одессѣ: Ек. Ал. Остаповичъ, Карлъ Фил. Брунъ; въ Вильнѣ: Рива Берк. Розенталь; въ Астрахани: Конст. Ал. Николаевъ; въ Екатеринославѣ: Над. Ник. Спивакъ; въ Варшавѣ: Нат. Ив. Левицкая-Рогаль.

ВРАЧЕБНЫЙ ОТДѢЛЪ
ПОСЛѢ ТЕКСТА

Предсѣдательница Комитета Новороссійскаго Общества покорнѣйше проситъ даму, выигравшую на лоттерей-аллегри стеклянную вещь (случайно оказавшейся разбитой) и не взявшую таковую, пожаловать во дворецъ за полученіемъ вещи на замѣнъ выигранной.

ЗУБНОЙ ВРАЧЪ
І. АПФЕЛЬЦВЕЙГЪ
возвратился и возобновилъ пріемъ отъ 10—2 и 3—6.
Коблевская, 42 (близъ Собора).

Въ Еврейскую Дешевую кухню пожертвовали
съ 21 ноября по 1 декабря:
Бурманъ Ш. 20 обѣдовъ, Зингеръ Ф. 6 об., Тифирисъ 13 об., П. Р. С. 18 об. Шоръ Р. А. 50 об., Беренштейнъ Б. Я. 50 об., Гепеснъ С. 14 об., М. Ф. 6 об., Фурманъ Р. І. 36 об., С. Ф. 20 об., Бабскій Э. и А. 10 об., Иссерлисъ Л. Ф. 34 об., Вайнштейнъ С. П. 7 об., Мошнягеръ Хая 43 об., прис. повѣр. Эммануилъ Михайловичъ Гильчеръ 25 об.. Бомзе Лиза по случ. выздоровленія мужа ея 72 об., Гутовичъ Соня 20 об., З. Л. 14 об., Лихтенбергъ С. Д. 20 об., Кацъ Я. В. 18 об., Бродская Ш. 20 об., Эстисъ Ш. 10 об., Левъ С. 20 об., Н-кн Подкорона въ память смерти отца 100 об., Дынинъ Р. И. и Я. А. вмѣсто вѣнка на гробъ Бернарда Давидовича Вальтуха 100 об., Халфинъ Е. 18 об., въ память Лиаюси въ день ея рожденія отъ матери 20 об., Розенъ А. К. прис. пов. въ память Бернарда Давидовича Вальтуха 67 об., Б. Ж. въ п. женой 18 об., N. N. 33 об., Жалковскій Осп и Лиза въ пам. матери 36 об., Соломянскій Іосифъ 20 об., Лиермантъ Р. 6 об., Розенбластъ Я. Г. и М. С. по случ. рожд. дочери 40 об., Замощикъ Злата по случ. выздоровл. 67 об., Зигмундъ-Коганъ 43 об., Карачунская, Софья 26 об.
15038 Предсѣдательница К. О. Островская.

УСЛОВІЯ АБОНЕМЕНТА
НА ПОЛУЧЕНІЕ КНИГЪ и ЖУРНАЛОВЪ изъ БИБЛІОТЕКИ „Одесскихъ Новостей“

	1 м.	3 м.	6 м.	12 м.	Зал.
По 1-му разр. выд. 4 книги	1 р. 25 к.	3 р. 50 к.	7 р.—	13 р.	7 руб.
„ 2-му „ „ 3 „	1 р.	3 р.—	5 р. 50 к.	10 р.	5 „
„ 3-му „ „ 2 „	75 к.	2 р.—	4 р.—	7.50	3 „
„ 4-му „ „ 1 „	50 к.	1 р. 20 к.	2 р.—	4.—	2 „
Дѣтская книга	30 к.	—	—	—	1 „

АБОНЕМЕНТЪ НА НОВЫЕ ЖУРНАЛЫ и НОВЫЯ КНИГИ:

	1 м.	3 м.	6 м.	12 м.	Зал.
ОДИНЪ ЖУРНАЛЪ ИЛИ НОВАЯ КНИГА	75 коп.	2 руб.	3 р. 75 к.	7 р.	2 р.—

Курсистки В. Ж. К. и студенты залога не вносятъ.

26-го и 27-го декабря сего года
СОСТОЯТСЯ
ЕЛКА, Дѣтскій Дневной Праздникъ
и
ЛОТТЕРЕЯ-АЛЛЕГРИ
для усиленія средствъ состоящаго подъ ВЫСОЧАЙШИМЪ покровительствомъ ЕЯ ИМПЕРАТОРСКАГО ВЕЛИЧЕСТВА ГОСУДАРЫНИ ИМПЕРАТРИЦЫ МАРІИ ѲЕОДОРОВНЫ Общества для помощи бѣднымъ гор. Одессы и дѣтскихъ пріютовъ Вѣдомства Учрежденій ИМПЕРАТРИЦЫ МАРІИ.
Доводя объ этомъ до всеобщаго свѣдѣнія, Предсѣдательница Центральнаго Комитета Л. Д. Толмачева покорнѣйше проситъ всѣхъ жителей г. Одессы, всегда чутко относящихся къ нуждамъ ближняго и на сей разъ сочувственно откликнуться на призывъ и своимъ посѣщеніемъ праздника или пожертвованіемъ оказать содѣйствіе успѣшному осуществленію такового.
Пожертвованія принимаются, съ выдачей квитанціи, въ квартирѣ Предсѣдательницы Л. Д. Толмачевой, 2-ой Куликовскій пер., 1, отъ 10 до 2-хъ час. дня, и въ Канцеляріи Градоначальника у подполковника В. А. Рева отъ 11 до 3 час. дня. 25113—

Паркъ Александровскій Паркъ
Семейный Театръ-варьетъ.
Дирекція Торг. Домъ 1-е Одесское Товарищество.
Ежедневно большіе концерты-варьетэ
при уч. попул. арт. новат. г-жи и г-на СЛАВИНЫХЪ, автора-куплет. юмориста г. К. Ф. Савицкаго, Ла-Бланка, Русск. артистки М-ле Колибри, Лир. пѣв. М-ле Львова, Субрэтка М-ле Истомина, комич. жонглеры гг. Ольмсъ и Карбетъ, Федька Бурлакъ, М-ле Амбрози и мн. друг. Программа до 40 первоклассн. номеровъ. Начало въ 9½ час. веч. Входъ безплатный. 14926

Театръ-Варьетэ Hotel du Nord Сѣверный Ресторанъ. Дирекція Южно Русск. Артель.
Сегодня новые дебюты: С. СОКОЛЬСКАГО, русскаго — юмориста НѢГИНОЙ, ЗИ. АМУРОВОЙ дуэты УРУСОВА, Рафаэла. При уч. эквилибр. ТРІО ОКЕАНАСЪ, франц. дуэта ДЕ-ШАРНО, Ора и Лябора, Нелли КАРОЛЛА, русскихъ дуэтист. БИНОВЫХЪ, Синовецкая, ПАШЕТЪ, Англійскій дуэтъ ЭННИ и ЭТТИ. Тонская. Шари-Вайдичъ, и мног. другихъ. Начало концерта въ 9½ ч. веч.

ВСЮДУ КОЛОССАЛЬНЫЙ ФУРОРЪ — ВСЮДУ ГРОМАДНЫЙ УСПѢХЪ.
!!На самое короткое время!! !!Не взирая на громадныя затраты!!
Грандъ Скетингъ-Ринкъ. Греческая, 48 (гдѣ былъ Русскій Театръ).
Ежедневно во время дневныхъ и вечернихъ сеансовъ будетъ выступать спеціально приглашенное изъ Лондона знаменитое трio дѣтей конькобѣжцевъ,—виртуозовъ, танцоровъ, гимнастовъ. Three Gandy childaeen greatest juvenile Skaters in the world. Входная плата днемъ обыкновенная. Вечеромъ 50 коп., уч. и воен. 40 коп., ложи 2 р. 50 коп.

Херсонская Городская Управа
объявляетъ, что 14 декабря 1910 г., въ 12 час. дня, въ присутствіи ея, въ гор. Херсонѣ будутъ произведены торги на сдачу въ аренду городскихъ скотобоенъ и скотопригоннаго рынка, срокомъ на 5 лѣтъ, считая съ 1-го января 1911 года.
Лица, желающія участвовать въ торгахъ, должны, до начала торговъ, представить денежный залогъ въ суммѣ 3500 рублей.
Кондиціи на аренду скотобоенъ и скотопригоннаго рынка можно видѣть въ Городской Управѣ въ присутственные дни и часы. 25322

Товарищество табачной фабрики Я. С. Кушнарева
въ Ростовѣ на Дону,
доводитъ до всеобщаго свѣдѣнія, что за прекращеніемъ розничной торговли по Греческой улицѣ, въ д. № 25, съ 1-го декабря сего года,
открываетъ большой оптовый складъ
въ томъ же помѣщеніи. Съ заказами Товарищество Я. С. Кушнарева проситъ обращаться
въ контору Барона Владиміра Маса
по Воронцовскому переулку, въ д. № 10. Телефонъ 6/35. 25321—

Театральная Школа
легкаго жанра съ разрѣшеніемъ. Подготовка съ ручательствомъ
Шансонетокъ, Цыганскихъ пѣвицъ, Танцовщицъ.
Полный курсъ 30 рублей.
Существованіе школы 2-ой годъ. Пріемъ ежедневно отъ 10 часовъ утра. Лапшероновская, 24 І. КОЛЬБЕРГЪ. 15014—

Очень просимъ, обратите вниманіе!
Вновь усовершенствованъ изобрѣтенный Товариществомъ „Р. Кёлеръ и К° въ Москвѣ“
МЯГКІЙ ГИГІЕНИЧЕСКІЙ КОРСЕТЪ „КАРЕССЪ“!
Благодаря своей особой конструкціи и совершенно новаго рода планшетамъ отличается такой чрезвычайной гибкостью, что нѣжно облегая изгибы тѣла, производитъ самое пріятное ощущеніе, но обладаетъ также и достаточной для поддержки груди и сохраненія красивой фигуры упругостью. Корсетъ „КАРЕССЪ“ имѣетъ красивую форму и въ то же время является наиболѣе удобнымъ при ношеніи поясовъ-бинтовъ, маскируя ненормальную величину живота.
Планшетки никогда не ломаются, ихъ можно легко вынимать и сколько угодно самый корсетъ стирать, такъ что можетъ служить очень долго. Отсутствіе всякаго давленія на верхнюю часть живота дѣлаетъ постоянное ношеніе корсета „КАРЕССЪ“ весьма важнымъ для страдающихъ гастритомъ (желудочно-кишечнымъ разстройствомъ) и прямо неоцѣнимымъ для спортивныхъ игръ.
ПРОДАЖА въ слѣдующихъ магазинахъ г-на „Р. КЁЛЕРЪ и К°“
въ Москвѣ: 1) на Никольской; 2) на Арбатской площ. 3) въ Столешник. пер.
въ С.-Петербургѣ: 1) Невскій пр. 21; 2) Пет. ст. Больш. пр. 23; 3) Забалканск. пр. 21.
Корсетъ Карессъ
ОДЕССКОЕ ОТДѢЛЕНІЕ ФАБРИЧНО-ТОРГОВАГО ТОВАРИЩЕСТВА „Р. КЁЛЕРЪ и К° ВЪ МОСКВѢ“. ДЕРИБАСОВСКАЯ, УГОЛЪ ГАВАННОЙ, ДОМЪ ИСАКОВИЧА. ТЕЛЕФ. 40/92. 25319

ОЧЕНЬ ВЫСОКАГО СОРТА
подледнаго улова
Лососина
копченая по рейнски и совершенно малосольная
Семга
любительская
у Дубинина.
P. S. Не смѣшивать съ обыкновенными сортами а требовать Лососину „по рейнски“ и Семгу „Любительскую“

Сейчасъ получены и сохраняются въ замороженномъ видѣ СВѢЖІЕ:
НЕВСКАЯ ЛОСОСИНА
ОСЕТРИНА
СИГИ
НАВАГА
РЯБЧИКИ
ТЕТЕРЕВА
КАПЛУНЫ
И
ПУЛЯРКИ
у Дубинина
по Дерибасовской и Пантелеймоновск. ул., (бывшая Новорыбная). 25317—

Изъ Сибири
СЕЙЧАСЪ ПОЛУЧЕНЫ и хранятся въ замороженномъ видѣ ВПОЛНѢ СВѢЖІЕ
КРУПНЫЕ
ТЕТЕРЕВА
1 рубль 80 коп. пара
у ДУБИНИНА. 25320

ЕВАНГЕЛІЕ въ разъясненіи спиритизма А. Кардека, полн. перев. съ 42 франц. изд. II. 2 р., Люблинъ, почт. ящикъ 123. 25056

Писать красиво и скоро
въ 10 уроковъ научаю лично и заочно удост. ТТЕСТ. Университ., допол. недѣлей за почерки учениковъ. За 5 семпл. марокъ высылаю пробное письмо, образцы шрифтовъ и условія. Одесса, профессору каллиграфіи А. Коссодо Дерибасовская, д. Жульена, № 19.

ТРЕБУЕТСЯ для конторы завода на должность (помощницы бухгалтера) дама, основательно знающая бухгалтерію, уже работавшая и зарекомендовавшаяся по этой спеціальн. Представляться лично. Далницк., 25, от 10-12 дня. 15007

По случаю продаются
темно-гнѣдая лошадь, англійск. сбруя, новый экипажъ, сани и всѣ принадлежности за 1200 рублей. Подробности узнать въ конторѣ Крымской гостиницы. Сабанѣевъ мостъ, 1, 25126

BRISE DE MAI
PARFUM ULTRA-PERSISTANT
ED. PINAUD 18 PLACE VENDOME PARIS

МОДНЫЕ ДУХИ
AGE D'OR
L. LEGRAND
PARIS
Le dernier cri de la mode.

БѢЛЫЕ ЗУБЫ
КРѢПКІЕ ЗУБЫ
ЗДОРОВЫЕ ЗУБЫ
сохранятъ надолго всѣ употребляющіе знаменитую глицериновую пасту.
PÂTE DENTIFRICE, GELLÉ FRÈRES
въ Парижѣ.
Требуйте вездѣ.

La Fleure de France — La Feuilleraie — Духи Гельди — PARIS — Le Bois Sacré — Doux Soirée

Открыта подписка
НА 1911 ГОДЪ
ОДЕССКІЯ НОВОСТИ
XXVII-й годъ изданія.
Вступая въ XXVII-й годъ своего существованія „Одесскія Новости“ будутъ издаваться въ томъ-же неизмѣнномъ направленіи, въ какомъ онѣ велись въ теченіе послѣднихъ 14-ти лѣтъ, со времени перехода газеты въ завѣдываніе нынѣшней редакціи.
Составъ сотрудниковъ газеты въ наступающемъ году, по примѣру прежнихъ лѣтъ, будетъ пополненъ новыми силами.
Въ настоящее время въ „Одесск. Новостяхъ“ принимаютъ постоянное участіе слѣдующія лица:
АВЕРЧЕНКО А. Т. (Петербургъ), АДАМОВЪ Е. (Мадридъ), АЙЗМАНЪ Д. Я. (Петербургъ), АМФИТЕАТРОВЪ А. В. (Spezia), АШЕШОВЪ Н. П. (Петербургъ), БАЛАБАНЪ Я. С., БЛЮМЕНФЕЛЬДЪ И. Ѳ. (Берлинъ), БРОДСКІЙ Я. Д. (Буэносъ-Айресъ), БУНИНЪ И. А. (Москва), ВАСИЛЕВСКІЙ И. Ѳ.—БУКВА (Петербургъ), ВАНЪ-ДЕРЪ-ШКРУФЪ А. А. (авіація), ВАСЬКОВСКІЙ Е. В. проф., ВУГМАНЪ Я. Р., ГЕККЕРЪ Н. Л., ГЕРЦО-ВИНОГРАДСКІЙ (ЛОЭНГРИНЪ) П. Т., ГОЛЬДЕНВЕЙЗЕРЪ Н. М., ГРОСМАНЪ Л., ДИЛИОВЪ А. И. (Петербургъ), ЖАБОТИНСКІЙ В. Е. (ALTALENA), ЗАКЪ С. С., ЗВѢЗДИЧЪ П. И. (Вѣна), ИНБЕРЪ О. А. (КИНЪ), ИНБЕРЪ Н. О., КАМЫШНИКОВЪ Л. (Петербургъ), КРИНСКІЙ М. М., КАРМЕНЪ (Петербургъ), КВИТКО І. М., КУГЕЛЬ А. Р. (HOMO NOVUS) (Петербургъ), КУПРИНЪ А. И., ЛЕРНЕРЪ Н. О. (Петербургъ), ЛИНЦЕРЪ И. К., ЛАЗАРОВИЧЪ С. Б., ЛИНСКІЙ М. С., ЛИННИЧЕНКО И. А. проф., ЛЕВЕНТОНЪ Вл. Я. (Берлинъ), ЛОРАНЪ Н. Е. (зав. шахматн. отдѣл.), МУНШТЕЙНЪ Л. Г. (LOLO) (Москва), НИКОЛЬСКІЙ А. И. членъ Госуд. Думы (Петербургъ), НОВОПОЛИНЪ Г. С., НИЛУСЪ П. А., ОВСЯННИКО-КУЛИКОВСКІЙ Д. Н. проф. (Петербургъ), ОНКЛЬ ЖАКЪ, О. Л. Д'ОРЪ (Петербургъ), ПИЛЬСКІЙ П. М., ПРИВЪ З. (Лондонъ), ПЕРВУХИНЪ М. (Римъ), РАЙКИНЪ Я. М., САША ЧЕРНЫЙ (Петербургъ), СОКОЛОВСКІЙ И. Л. (СѢДОЙ), ТАЛЬНИКОВЪ Д. Л., ТЕОФРАСТЪ РЕНОДО (Парижъ), ФЛИТЪ Б. Д. (НЕЗНАКОМЕЦЪ), ФЮРСТЕНБЕРГЪ В. С., ХЕЙФЕЦЪ И. М., ХМѢЛЬНИЦКІЙ И. А., ЦВИЛЛИНГЪ М. Б., ЦЕДЕРБАУМЪ В. Н., ЦѢНОВСКІЙ А. А., ЧЕРКЕСЪ А. Л., ЧУКОВСКІЙ КОРНѢЙ (Петербургъ), ШИФЪ І. И., ШАТУНОВСКІЙ Г. Б., ШВАРЦЪ Ш., ШТРАЙХЪ С. Я., ЩЕПКИНЪ Е. Н. проф., ЭЛЬЧЕ, ЭРМАНСЪ А. С. (Петербургъ), ЭФРОСЪ Н. Е. (Москва), ЮШКЕВИЧЪ С. С., ѲЕДОРОВЪ А. М. и др.

Иллюстрированное приложеніе
(РИСУНКИ, ШАРЖИ, КАРРИКАТУРЫ, ШАХМАТЫ, ЗАДАЧИ)
ВЫХОДИТЪ
ДВА РАЗА ВЪ НЕДѢЛЮ
ПО СРЕДАМЪ и СУББОТАМЪ.

Каррикатуры, шаржи, рисунки и портреты помѣщаются въ газетѣ почти ежедневно.

Коммерческія телеграммы
о хлѣбномъ, денежномъ и фондовомъ рынкахъ ежедневно.

Ставя одной изъ своихъ задачъ держать читателей въ курсѣ всѣхъ міровыхъ событій, „Одесскія Новости“ особенное вниманіе обращаютъ на
ОТДѢЛЪ ТЕЛЕГРАММЪ.
Кромѣ телеграммъ „С.-Петербургск. Телеграфн. Агентства“, ежедневно печатаются въ самыхъ обширныхъ размѣрахъ
ТЕЛЕГРАММЫ СОБСТВЕННЫХЪ КОРРЕСПОНДЕНТОВЪ
изъ Петербурга, Москвы, Кіева и всѣхъ городовъ Юга Россіи, а также изъ всѣхъ крупныхъ центровъ Зап. Европы.
Постоянныя письма собственныхъ корреспондентовъ изъ ПАРИЖА, ЛОНДОНА, РИМА, БЕРЛИНА, ВѢНЫ, КОНСТАНТИНОПОЛЯ, МЮНХЕНА, БУЭНОСЪ-АЙРЕСА, МАДРИДА, НЬЮ-ЙОРКА и другихъ крупнѣйшихъ городовъ.
Съ 1909 г. заведенъ ЮРИДИЧЕСКІЙ ОТДѢЛЪ (отвѣты читателямъ по интересующ. ихъ вопросамъ).
Большое вниманіе обращено на СПРАВОЧНЫЙ ОТДѢЛЪ (телеграфныя и мѣстныя свѣдѣнія).

Подписная цѣна:

ВЪ ОДЕССѢ:		ДЛЯ ИНОГОРОДНИХЪ:	
На годъ	10 руб. — коп.	На годъ	12 руб. — коп.
„ 6 мѣсяцевъ	6 „ — „	„ 6 мѣсяцевъ	7 „ — „
„ 3 мѣсяца	3 „ 50 „	„ 3 мѣсяца	3 „ 80 „
„ 1 мѣсяцъ	1 „ 20 „	„ 1 мѣсяцъ	1 „ 30 „

За границу къ городской подписной цѣнѣ прибавляется 1 р. въ мѣсяцъ.
ДОПУСКАЕТСЯ РАЗСРОЧКА ГОДОВОЙ ПОДПИСНОЙ ПЛАТЫ:
Въ ОДЕССѢ: въ 2 срока: 1 янв. 5 р. и до 1 іюн 5 р. „ „ въ 3 „ 1 янв. 4 р., 1 апр. 1 р. и 1 авг 3 р.
Для ИНОГОР.: въ 2 срока: 1 янв. 6 р. и до 1 іюн. 6 р. „ „ въ 3 срока: 1 янв. 4 р., 1 апр. 4 р. и 1 авг 4 р.
Подписка на годъ принимается только съ 1-го января по 1 января. Подписка на другіе сроки принимается только съ 1-го числа каждаго мѣсяца. Квитанція на подписку оплачивается гербовымъ сборомъ въ 5 коп. за счетъ подписчика.
Благодаря оборудованію типографіи наборными и ротаціонными машинами новѣйшей конструкціи, въ очередной номеръ входитъ матеріалъ, получаемый до 4 час. утра.
Подписка принимается въ Главной Конторѣ и во всѣхъ ея отдѣленіяхъ, а также въ книжномъ магазинѣ „Одесск. Новостей“ (Дерибасовская, 20).
Главная контора въ Одессѣ: Екатерининская, № 8.
ТЕЛЕФОНЫ: Контора 2/66. Типографія 5/37. Редакція 2/61. Комната хроникеровъ 14/00. Кабинетъ завѣд. ред. 1/18. Книжн. магазин. 24/20.

САНАТОГЕНЪ БАУЭРЪ
УКРѢПЛЯЕТЪ НЕРВЫ И ОСЛАБЛЕН. ОРГАНИЗМЪ
БАУЭРЪ и К°, МОСКВА, МЯСНИЦКАЯ 29.

Полезные ПОДАРКИ—
Рекомендуемыя профессорами и врачами
ПАРТЫ С. Г. Амбройта
Одесса, Софіевск. пер. 2, уг. Софіев.

АПТЕКАРСКІЙ МАГАЗИНЪ
С. Шахрая перемѣщенъ на Ришельевскую, уг. Базарной, № 52/47, новый домъ Хаджи. 24832—

Д-ръ Рахмиловичъ
Акушерство, женскія и внутрен. болѣзни. Ново-Рыбная, д. 64, уг. Пушкинской, телеф. 39—82. Пр. 10—12 и 5—7.

ВРАЧИ
Уже свыше 40 лѣтъ рекомендуютъ
Лепешки
ЖЕРОДЕЛЬ,
какъ средство, устраняющее радикально —НАСМОРКЪ, ОХРИПЛОСТЬ и КАШЕЛЬ.—
Безъ краснаго этикета съ фирмой главнаго представителя „Фабіанъ Клингсландъ, Варшава“ отвергать какъ негодныя поддѣлки. 24324

Телеграммы „Одесскихъ Новостей“

Въ Россіи.

„Петербургскаго Телеграфнаго Агентства“.

ПЕТЕРБУРГЪ. Графиней Сольской получена отъ Государя Императора слѣдующая телеграмма:

„Глубоко сожалѣю о кончинѣ вашего мужа—вѣрнаго слуги четырехъ Государей. Выражаю вамъ, графиня, чувства Моего искренняго соболѣзнованія. Да поможетъ вамъ Господь перенести ниспосланное тяжелое испытаніе.

НИКОЛАЙ“.

ПЕТЕРБУРГЪ, 30 ноября. (*Отъ наш. кор.*). Государю Императору имѣли счастье представляться таврическій губернаторъ Новицкій и керченскій градоначальникъ Климовичъ.

ВОЛОСТНОЙ СУДЪ.

ПЕТЕРБУРГЪ, 30 ноября. (*Отъ наш. кор.*). Въ засѣданіи коммисіи Госуд. Совѣта по вопросу о волостномъ судѣ присутствовали предсѣдатель совѣта министровъ и министръ юстиціи Щегловитовъ. Первый отъ имени правительства заявилъ, что отказывается отъ прежней точки зрѣнія и соглашается на сохраненіе волостного суда. Заявленіе это вызвало сенсацію. Премьеръ мотивировалъ его тѣмъ, что проектъ внесенъ 3 года назадъ, теперь же обстоятельства измѣнились. Раньше существовало нѣсколько проектовъ мѣстныхъ реформъ, теперь-же неизвѣстно, когда они будутъ осуществлены. Правительство убѣдилось, что культурный уровень населенія недостаточенъ для введенія равноправія всѣхъ передъ судомъ. Достаточно, по его мнѣнію, ограничиться частичной реформой волостного суда. И. Г. Щегловитовъ поддержалъ премьера. Противъ волостного суда говорили лишь члены Совѣта Кони, Сабуровъ (б. министръ нар. просвѣщенія), Уваровъ и Стаховичъ. Послѣдній горячо возражалъ премьеру и доказывалъ, что правительство не желаетъ реформъ. Онъ починяетъ лишь то, что привело къ революціи. Большинствомъ голосовъ противъ Стаховича, Таганцева, Сабурова, Уварова и Кони рѣшено волостной судъ сохранить.

ФИНЛЯНДСКІЕ ЗАКОНОПРОЕКТЫ.

ПЕТЕРБУРГЪ, 30 ноября. (*Отъ наш. кор.*). Въ коммисіи законодательныхъ предположеній докладчикъ Бенигсенъ (окт.) предложилъ принять проектъ по финляндскимъ дѣламъ. Члены коммисіи Дымша и Чхеидзе заявили, что невозможно принять эти проекты безъ санкціи финляндскаго сейма. Бенигсенъ указалъ, что объ этомъ теперь поздно говорить, такъ какъ законъ 17 іюня получилъ Высочайшее утвержденіе и нечего заниматься сказкой про бѣлаго бычка. Дымша высказалъ удивленіе по поводу возможности назвать обѣщанія Государя Императора сказкой про бѣлаго бычка. Бенигсенъ возразилъ на это: „Отказываюсь вамъ возражать, вы искажаете сказанное мною“. Большинствомъ голосовъ принятъ переходъ къ постатейному чтенію. Послѣ этого оппозиція ушла. Между прочимъ, націоналисты предложили въ проектѣ объ уравненіи русскихъ въ правахъ съ финнами исключить пунктъ о нераспространеніи этого уравненія на евреевъ. Октябристы высказались противъ этого, говоря, что нельзя частично рѣшать еврейскій вопросъ. Предложеніе націоналистовъ отклонено. Исключенъ лишь пунктъ о нераспространеніи уравненія правъ на цыганъ.

ПЕТЕРБУРГЪ (ПТА). Коммисія зак. предположеній при

Т-во на вѣрѣ «Тихоокеанскіе Морскіе Промыслы» **С. Трушецкій и К°.**
Уполномоч. для Юга Россіи **А. Д. КАРЦЕВЪ**, Карантинная, 19, кв. 61. Телеф. 32-83.
Получены продук. СОБСТ. ПРОМЫС. сезона 1910 года. ЛОСОСИНА КАМЧАТСКАЯ и АНАДЫРСКАЯ ТРЕСКА, ТИХОАКЕАНСКАЯ ИКРА ЛОСОСЬЯ (красная зернистая). Собств. образцово-розничн. т-говли: —1) ЦЕНТРАЛЬНАЯ—СТАР. БАЗАРЪ, № 18, ТЕЛЕФ. 36.10. 2) Пересыпь, Московская, 17. 3) Практич. гавань, Арбузная набер.; баржа Т-ва 4) Алексѣевская пл., д. 87. Также въ Автомат. рестор. „Киссисана", Преображ., уг. Греч

ные", романъ В. Тихонова „Карета", очеркъ Германа Лопатина „Не наши", статья Водовозова о Муромцевѣ и др.

Напечатанныя выше телеграммы отъ нашего петерб. корреспондента отправлены были 30 ноября между 11 час. и 1 ч. ночи и доставлены въ редакцію утромъ 1 декабря. См. ниже замѣтку о поврежденіи телеграфа.

Ред.

„Петербургскаго Телеграфнаго Агентства".

КІЕВЪ. Въ Старомъ городѣ, въ резиденціи Великихъ Князей рѣшено соорудить историческую аллею. Въ первую очередь будетъ поставлено восемь памятниковъ.

Произведены обыски у начальника хозяйственнаго отдѣленія округа путей сообщенія Турбойского и у его помощника—Николаева. Взяты переписка и документы.

За-границей.

ВЫБОРЫ ВЪ АНГЛІИ.

ЛОНДОНЪ. Къ пяти часамъ избрано: либераловъ 193, уніонистовъ 240, рабочей партіи 36, редмондистовъ 59 и ирландцевъ 8. Выиграли либералы 19 мѣстъ, уніонисты 23, рабочая партія — 4. Либералъ Розъ избранъ въ Нью-Маркетѣ 4786 голосовъ противъ 4387, поданныхъ за уніониста Вернали. Уніонистъ Бернъ избранъ въ Торквей 5101 противъ 4971 голоса, поданныхъ за либерала Баррата. Редмондистъ Макги избранъ въ Среднемъ Тайронѣ 4102 противъ 2379 голосовъ, поданныхъ за уніониста Бранскилля. Уніонистъ Карвю избранъ въ Корнуэлѣ 5121 противъ 4980 голосовъ, поданныхъ за либерала Фута. Побѣдившіе сегодня уніонисты получили во многихъ округахъ меньшее число голосовъ по сравненію съ предыдущими днями.

ЛОНДОНЪ. Консерв. «М. Pos» въ длинной передовой статьѣ намекаетъ на возможность отдѣленія сторонниковъ тарифной реформы отъ уніонистовъ. Газета не считаетъ возможнымъ игнорировать долѣе серьезность положенія, въ которое поставлена уніонистская партія за послѣднія двѣ недѣли, благодаря непоколебимому злополучному предложенію Бальфура представить вопросъ о тарифной реформѣ въ бюджетѣ на референдумъ. Газета прибавляетъ, что сторонники тарифной реформы—не противники старой британской конституціи, противъ которой Бальфуръ безсознательно направилъ ударъ. Газета говоритъ, что сторонники тарифной реформы должны сдѣлать старую конституцію исходной точкой въ слѣд. кампаніи, во всякомъ случаѣ они должны незамедлительно добиться свободы дѣйствій въ своемъ союзѣ съ уніонистами.

ЛОНДОНЪ. Либеральная «D. News» истолковываетъ рѣчь Бальфура въ Дартфордѣ, какъ признаніе пораженія и готовность примириться съ принятіемъ билля о правѣ veto въ слѣдующемъ парламентѣ. Газета говоритъ, что Бальфуръ имѣетъ полное основаніе сказать, что въ случаѣ возвращенія къ власти, отмѣнитъ билль, но газета не думаетъ, чтобы онъ когда-либо получилъ поддержку партіи въ такой дѣятельности.

Консервативная «D. Tel.» привѣтствуетъ обѣщанія Бальфура продолжать упорно сопротивляться принятію билля о правѣ veto въ слѣдующемъ парламентѣ.

АВСТРІЙСКІЙ КРИЗИСЪ.

ВѢНА. Бинертъ разъяснилъ въ парламентѣ, что временное правительство ожидаетъ разсмотрѣнія до Рождества шестимѣсячнаго бюджета, продленія срока временнаго наказа, исключающаго обструкцію, разсмотрѣнія австро-сербскаго торговаго договора и выборовъ делегацій.—Въ засѣданіи польскаго клуба было подчеркнуто, что Бинертъ пользуется полной симпатіей поляковъ. Клубъ единогласно постановилъ голосовать за трехмѣсячный временный бюджетъ и продленіе временнаго наказа палаты.—Чехи также придерживаются примирительной политики. Они видятъ въ отставкѣ министерства облегченіе проектируемыхъ совѣщаній съ нѣмцами.—Словинцы, повидимому, не намѣрены поддерживать временное правительство.

Вся нѣмецкая пресса восхваляетъ Бинерта за рѣшеніе предупредить ожидавшееся отрицательное постановленіе польскаго клуба выходомъ въ отставку, вмѣсто того, чтобы судорожно цѣпляться за мѣсто и пытаться составлять искусственное большинство путемъ уступокъ національностямъ. «Zeit» называетъ Бинерта честнымъ человѣкомъ и вѣрнымъ своимъ принципамъ, который поэтому сохранитъ всеобщее уваженіе. «N. Fr. Pr.» говоритъ: «Бинертъ выросъ въ глазахъ всѣхъ. Центръ тяжести лежитъ теперь въ чешскомъ ближеніи, послѣдній подпоркѣ разваливающагося парламента. Компромиссъ чеховъ съ нѣмцами или роспускъ парламента,—вотъ естественные выходы изъ тяжелаго кризиса».

ВЪ РЕЙХСТАГѢ.

БЕРЛИНЪ. При обсужденіи смѣты канцеляріи канцлера, канцлеръ заявилъ, что соціалъ-демократія несетъ нравственную отвѣтственность за происшествія въ Моабитѣ. Одинъ соціалъ-демократъ закричалъ: «канцлеръ лжетъ». Президентъ рейхстага призываетъ къ порядку. Возгласы справа: «браво». Соціалистъ Фишеръ грозитъ кулакомъ правой. Сильнѣйшій и продолжительный шумъ.

ВЪ НИДЕРЛАНДСКОМЪ ПАРЛАМЕНТѢ.

ГААГА. Въ сообщеніи объ обороне побережья, представленномъ палатамъ, правительство подчеркиваетъ необходимость закрывать гавани для поддержанія нейтралитета. Для отраженія нападенія съ моря въ случаѣ войны правительство настаиваетъ на нейтралитетѣ Шельды. Защита флисингенскаго порта путемъ укрѣпленія Флисингена неизбѣжна, и это укрѣпленіе не повлечетъ, а замѣна нынѣ имѣющихся укрѣпленій Тернезена и Элевоутдейка, которыя будутъ срыты по окончаніи укрѣпленій Флисингена.

ПОЖАРЪ СЪ ЧЕЛОВѢЧЕСКИМИ ЖЕРТВАМИ.

ААХЕНЪ. Сгорѣло зданіе купаній Квиринусъ. Два кельнерскихъ ученика сгорѣли. Дворникъ тяжело раненъ. Оберъ-кельнеръ и гость легко ранены.

БУДАПЕШТЪ. Полоны въ палатѣ настаиваютъ, что французское правительство сообщило группѣ Ротшильда условія французскаго займа для передачи венгерскому правительству, но Ротшильдъ не передалъ таковыхъ и содѣйствовалъ заключенію германскаго выгоднаго для него, но не для Венгріи, займа.

ТЕГЕРАНЪ. Министромъ общественныхъ работъ назначенъ Хакимъ-уль-Мулькъ.

Одесса, 2 декабря.

Своеобразная логика.

Много нашумѣли публицисты Эртелева переулка въ послѣдніе дни по вопросу объ индо-европейской желѣзной дорогѣ. Теперь они опять шумятъ, но уже объ русско-американскихъ отношеніяхъ. Суть вотъ въ чемъ.

Въ Петербургъ пріѣзжаетъ въ скоромъ времени представитель американскихъ милліардеровъ поискать для нихъ приложенія въ нашей „великой и обильной", но лишенной всякаго разумнаго порядка землѣ. Конкретныхъ плановъ не имѣется еще или мы ихъ не знаемъ. Извѣстно только, что американскіе милліардеры вообще интересуются нашей необорудованностью элеваторами, нашими затрудненіями, проистекающими отъ неумѣнія выполнить необходимыя Россіи оросительныя работы, потребностями нашихъ городовъ въ электрическомъ освѣщеніи, трамваяхъ, канализаціи и т. д.

И отсюда эртелевскій выразитель истинно самобытной логики дѣлаетъ выводъ, что почва для русско-англійскаго соглашенія въ самомъ дѣлѣ имѣется. Въ Америкѣ, молъ, милліарды и умѣніе, у насъ—потребности,—какъ не сойтись? И все таки газета безпокоится: не сорвется ли замыселъ? И она спѣшитъ заранѣе оговориться. Если изъ затѣи ничего не выйдетъ, то „мы будемъ вынуждены объяснить неудачу преувеличенными требованіями американскихъ капиталистовъ, а не сущностью дѣла". Почему? Какая логика можетъ продиктовать нужду въ такомъ объясненіи? Почему замыселъ можетъ сорваться только по винѣ Америки, а не по нашей собственной винѣ?

Правда, въ высшей степени было бы нелѣпо съ нашей стороны не воспользоваться содѣйствіемъ иноземцевъ, если въ ихъ интересахъ дать намъ то, чего сами мы не можемъ себѣ дать. Это до такой степени очевидно, что никакихъ сомнѣній на счетъ нашей готовности пойти на встрѣчу Америкѣ не могло бы быть, если бы рѣчь шла не о Россіи, а о какой-либо другой странѣ. Газета увѣряетъ, что и Россія теперь вовсе не намѣрена „играть роли собаки на сѣнѣ, которая и сама сѣна не ѣстъ и другимъ не даетъ". Нужно, однако, сказать, что въ прошломъ сама газета поучала Россію діаметрально противоположной политикѣ. Сколько копій она переломила въ борьбѣ противъ нашествія на Россію „иностранныхъ капиталовъ"? А ея настоящая политика, въ которой охрана „сѣна", котораго никто „не ѣстъ", отъ „инородцевъ" играетъ такую рѣшительную роль?

Да въ самихъ оговоркахъ газеты по поводу замысла слышны инкотерыя ноты, заставляющія думать, что добраться до нашего „сѣна" американцамъ не такъ-то легко будетъ. Что, напримѣръ, значитъ въ устахъ газеты такая фраза: „однако отъ русскаго правительства... нельзя ожидать, чтобы оно отдало сѣно даромъ всякому алчущему волу". При чемъ тутъ, во-первыхъ, правительство? Вѣдь если мы до сихъ поръ никакъ не овладѣемъ нашимъ собственнымъ „сѣномъ" и ждемъ для того „варяговъ", то это объясняется ничѣмъ инымъ, какъ тѣмъ обстоятельствомъ, что цѣлые вѣка мы на все смотрѣли правительственными глазами и ничего дѣлать не умѣли безъ правительственной указки. Неужели такой порядокъ вещей необходимо сохранить, а американцевъ надлежитъ заставить подчиниться ему?

Во-вторыхъ, если въ самомъ дѣлѣ „даромъ" отдать „сѣно" не слѣдуетъ, то кому за него заплатить должны? Газета говоритъ о правительствѣ, какъ о претендентѣ на плату. Но одинъ смыслъ имѣетъ вознагражденіе, которое американцы должны были бы предоставить странѣ, населенію, русскому народному хозяйству, благоустройству и благосостоянію, и другой смыслъ должно имѣть вознагражденіе, если его придется дать правительству...

Въ общемъ и цѣломъ дѣло представляется въ такомъ видѣ. Но сколько слѣдуетъ считаться съ интересами страны и населенія, нечего совершенно безпокоиться, чтобы наше „сѣно" досталось даромъ или слишкомъ дешево. Нашествіе капитала,—иностраннаго ли, или туземнаго, это безразлично,—является тѣмъ, что мы называемъ палкой о двухъ концахъ. Оно для такихъ странъ, какъ Россія, служитъ неисчерпаемымъ источникомъ богатства, и въ то же время можетъ быть орудіемъ порабощенія народныхъ массъ, если государство,—именно государство, ибо одному правительству тутъ нечего дѣлать,—не приметъ своевременныхъ мѣръ. Но всего менѣе американцы станутъ торговаться относительно послѣднихъ. Значитъ, нечего бояться, что онѣ послужатъ препятствіемъ въ русско-американскомъ соглашеніи.

Если-же что либо можетъ повредить дѣлу, то развѣ та наша политическая конъюнктура, которая не дастъ американцамъ столковаться тамъ, гдѣ это необходимо, и, наоборотъ, потребуетъ отъ нихъ соглашенія въ такой области, которая къ реальному дѣлу никакого отношенія не имѣетъ. Однако, можно ли будетъ говорить, что сами американцы виноваты, когда имъ не удастся столковаться съ нами на такомъ самобытно-россійскомъ базисѣ? Съ точки зрѣнія „патріотовъ своего отечества", американцы, конечно, будутъ виноваты, ибо... и это будетъ утѣшеніемъ, какъ ни какъ...

МИНИСТЕРСТВО БИНЕРТА.

Въ вышенапечатанной вѣнской телеграммѣ «П. Т. Аг», ссылаясь на двѣ вѣнскія газеты, поетъ восторженный гимнъ только что вышедшему въ отставку министерству Бинерта и Эренталя. Не сомнѣваясь въ точности означенныхъ ссылокъ — кстати сказать, ровно ничего не доказывающихъ—мы сильно сомнѣваемся, однако, въ томъ, чтобы поляки, чехи и вообще славянское населеніе, составляющее двѣ трети Австріи, стало проливать слезы по ушедшемъ кабинетѣ. Не въ томъ бѣда, что это министерство было чисто бюрократическимъ, короной на должности свои назначеннымъ и изъ нѣдръ парламента не вышедшимъ. Бывали въ Австріи, какъ и въ Германіи, такіе же министерства по назначенію, пользовавшіеся большой популярностью въ странѣ и много для нея сдѣлавшіе. Таково было, напримѣръ, министерство Гауча, которому Австрія обязана всеобщимъ избирательнымъ правомъ. Но за три года что успѣлъ сдѣлать только что ушедшій кабинетъ? На три четверти изъ истинныхъ нѣмцевъ состоявшій, всепокорнѣйше подъ дудку реакціонѣйшаго, клерикальнѣйшаго эрцгерцога Франца-Фердинанда плясавшей, онъ даже и въ нынѣшнемъ, на половину черносотеннымъ рейхстагѣ не располагалъ сколько-нибудь приличнымъ большинствомъ. Настолько не располагалъ, что стоило польскому клубу, насчитывающему въ рейхстагѣ всего 54 члена изъ общаго числа въ 516, отказать ему въ своей поддержкѣ, для того, чтобы онъ вынужденъ былъ подать въ отставку. Министерство, хотя бы и бюрократическое, можетъ держаться въ конституціонной странѣ только солиднымъ числомъ парламентскихъ голосовъ. Для того же, чтобы имѣть на своей сторонѣ солидное большинство, министерство должно пользоваться, если не во всей странѣ, то хоть въ одномъ парламентѣ, извѣстнымъ авторитетомъ, уваженіемъ, симпатіями. Но какими-же симпатіями могутъ пользоваться такіе экземпляры, какъ злѣйшій изъ черносотенцевъ Вейскирхнеръ, какъ ренегатъ Билинскій, какъ этотъ министръ просвѣщенія гр. Штюргкъ, только что чуть было не продавшій вѣнскій университетъ сплошь хулиганскому нижнеаустрійскому ландтагу? А гр. Эренталь, у котораго на совѣсти чуть-ли не цѣлый десятокъ провокаторскихъ процессовъ, отъ загребскаго до фридъюнгсбаго? А самъ Бинертъ? Уходи сейчасъ въ безвѣстность, можетъ ли онъ, положа руку на сердце, сказать, что онъ то-то и то-то сдѣлалъ для Австріи? Восемь мѣсяцевъ чехи бились съ нѣмцами на конференціяхъ, на всевозможныя уступки шли, чтобы какъ-нибудь добиться соглашенія. И каждый разъ, когда примиреніе уже совсѣмъ налаживалось, онъ съ своимъ истинно-нѣмецкимъ non possumus его разстраивалъ и всѣ совѣщанія превращалъ въ политическіе фарсы.

Бездарное, безпомощное, ничтожное министерство Бинерта пало потому, что у него никакой почвы подъ ногами не было. Если бы его не добили поляки, это сдѣлали-бы чехи или сами нѣмцы. Отставка его пришла потому, что она была неизбѣжна.

И.

За-границей.

ВЫБОРЫ ВЪ АНГЛІИ.

Интересно сопоставить мнѣнія о вѣроятномъ исходѣ выборовъ и его послѣдствіяхъ, высказываемыхъ въ особихъ конкуррирующихъ лагеряхъ. Дѣлаемъ эту сводку на основаніи откликовъ лондонскихъ уніонистскихъ и либеральныхъ органовъ за послѣдніе два дня, когда уже извѣстны были результаты выборовъ въ 504 округахъ изъ 670.

По мнѣнію уніонистовъ, выборы не даютъ правительству ни правственнаго, ни формальнаго права на пересмотръ конституціи, такъ какъ результаты выборовъ получились тѣ же, что въ январѣ, а между тѣмъ тогда и само правительство не сочло себя вправѣ произвести этотъ пересмотръ, что видно уже изъ того, что оно назначило новые выборы. Самъ Асквитъ и сэръ Грей въ своихъ предвыборныхъ рѣчахъ такъ и заявляли избирателямъ, что они ждутъ отъ нихъ на этотъ разъ болѣе опредѣленныхъ, чѣмъ въ январѣ, полномочій на расформированіе верхней палаты. Такихъ полномочій правительство сейчасъ не получило. Большинство его не только не увеличилось, но, напротивъ, на добрую треть уменьшилось, еще больше упало число голосовъ, поданныхъ почти за всѣхъ либеральныхъ кандидатовъ, а самое большинство, наконецъ, не однородное, а коалиціонное. Такое смѣшанное и случайное большинство не обладаетъ въ глазахъ страны достаточнымъ авторитетомъ для того, чтобы произвести такую коренную реформу, какъ лишеніе лордовъ законодательныхъ правъ.

Либералы, въ свою очередь, стоятъ на той точкѣ зрѣнія, что страна, давшая имъ и на этотъ разъ большинство, тѣмъ самымъ спеціально уполномочила ихъ на упраздненіе права veto лордовъ, такъ какъ именно для этого они и обратились къ избирателямъ. Указываютъ на неоднородность этого большинства, но вѣдь и уніонисты не могли бы теперь образовать однородное, чисто-уніонистское большинство. Неужели же страна должна оставаться безъ правительства впредь до тѣхъ поръ, пока консерваторамъ удастся получить большинство, независимое отъ ирландскихъ и рабочихъ мандатовъ? Однородныя, чисто-либеральныя или чисто-консервативныя большинства въ Англіи въ наше время вообще немыслимы. И въ томъ, что въ составъ либеральнаго большинства входятъ ирландцы и рабочіе, ничего удивительнаго нѣтъ, ибо они естественно тяготѣютъ къ либераламъ, какъ къ демократической партіи. Указываютъ далѣе на скромные размѣры нынѣшняго большинства послѣднихъ пятидесяти лѣтъ—Биконсфильдовское 1874—1880 г. и гладстоновское 1868—1874—опирались еще на болѣе скромныя большинства. Важно вовсе не то, что либералы получатъ на этотъ разъ нѣсколько десятковъ мандатовъ меньше, чѣмъ въ январѣ,—единственно важенъ тотъ фактъ, что впервые въ исторіи Англіи одна и та же партія побѣждаетъ на выборахъ три раза подрядъ,—въ 1906 г. и два раза въ текущемъ году.

Таковы мнѣнія воюющихъ сторонъ. Центръ тяжести момента, однако, не въ этомъ междупартійномъ разногласіи, а въ томъ, пойдетъ ли теперь король на принудительное проведеніе чрезъ верхнюю палату билля о veto путемъ массоваго назначенія пэровъ изъ среды либеральной партіи. Министры съ Асквитомъ во главѣ категорически отвѣчаютъ, на этотъ вопросъ въ положительномъ смыслѣ, ибо король, говоритъ онъ, не можетъ не исполнить данныхъ имъ передъ выборами на сей счетъ обязательствъ. Въ консервативномъ лагерѣ съ этой вѣроятностью серьезно считаются. Настолько серьезно, что уніонистскіе лидеры готовы даже пойти на принятіе цѣликомъ билля о veto, лишь бы сохранить верхнюю палату въ старомъ ея составѣ. Отлично понимая, что право veto во всякомъ случаѣ спасти ужъ невозможно, они готовы добровольно имъ пожертвовать, подъ условіемъ, чтобы ихъ палату не наводнили нѣсколькими стами новыхъ пэровъ изъ либераловъ. Ибо это гораздо хуже упраздненія veto,—это разносильно упраздненію самой палаты. Уніонистскіе лидеры и предлагаютъ теперь правительству созвать тотчасъ послѣ выборовъ новую конференцію для рѣшенія путемъ компромисса вопроса о будущемъ составѣ верхней палаты, при одномъ предварительномъ условіи,—чтобы принудительнаго назначенія новыхъ пэровъ не послѣдовало. Асквитъ съ своей стороны готовъ пойти на это, но тоже при одномъ conditio sine qua non: чтобы до созыва конференціи лорды безъ всякихъ поправокъ приняли билль о veto. На этихъ прелиминарныхъ условіяхъ конференція, по всей вѣроятности, будетъ созвана уже на будущей недѣлѣ, ибо выборы кончаются уже, какъ извѣстно, послѣ завтра.

— Изъ Франкфурта-на-Майнѣ сообщаютъ, что 6 декабря н. с. послѣ тяжкой и продолжительной болѣзни скончался 66 лѣтъ отъ роду извѣстный еврейскій писатель Саулъ Пинхасъ Рабиновичъ.

Въ семьѣ сербскаго короля. Нѣмецкія газеты сообщаютъ, что, помимо осложненій съ королевичемъ Георгомъ, въ семьѣ сербскаго короля назрѣваетъ новая драма. Единственная дочь короля Петра, принцесса Елена, по этимъ свѣдѣніямъ, влюбилась въ гвардейскаго офицера, весьма часто бывавшаго въ конакѣ. Король Петръ перевелъ офицера въ кавалерійскій полкъ, расположенный въ провинціи. Тѣмъ не менѣе королева остается вѣрна своей любви и рѣшительно отказывается выйти замужъ за кого-либо иного, кромѣ этого офицера

Внутреннія извѣстія.

— Хлопоты тимскаго предводителя дворянства Похвиснева объ ускореніи прославленія святителя Іосифа Бѣлгородскаго пока не привели къ благопріятнымъ результатамъ.

— Тульскій губернаторъ объявилъ благодарность сыскному агенту за быстрое установленіе мѣстонахожденія Льва Толстого послѣ его ухода изъ Ясной Поляны.

— «Руль» сообщаетъ, что депутату Пуришкевичу грозитъ снятъ телефонъ въ виду того, что по телефону постоянно раздается неприличная брань.

По словамъ „Руля", на запросъ о провокаторской дѣятельности охранника Хоралъскаго отвѣчать будетъ въ Думѣ тов. мин. внутр. дѣлъ Курловъ

БѢЛОРУССКОЕ ГЕНЕРАЛЪ-ГУБЕРНАТОРСТВО.

По полученнымъ „С.-З. Сл." свѣдѣн. изъ Петербурга, возникъ проектъ объ учрежденіи въ Вильнѣ бѣлорусскаго генералъ-губернаторства. Въ районъ его войдутъ 6 губерній нашего края. Кандидатомъ на постъ генералъ-губернатора называютъ Д. В. Нейдгарта.

ПОХОРОНЫ ПРОФ. СЕРГѢЕВИЧА.

На похоронахъ проф. Сергѣевича, происходившихъ на кладбищѣ Новодѣвичьяго монастыря въ Петербургѣ, присутствовали члены Гос. Совѣта во главѣ съ Акимовымъ. Ректоръ спб. университета Гримъ и нѣкоторые профессора произнесли рѣчи. На гробъ возложены были вѣнки отъ Великаго Князя Николая Михаиловича, отъ центра Госуд. Совѣта, отъ адвокатуры, историческаго и юридическаго обществъ, московскаго университета, юридическаго факультета петербургскаго университета. Максимъ Ковалевскій произнесъ рѣчь, въ которой указалъ, что своими научными трудами Сергѣевичъ пріобрѣлъ безсмертіе еще при жизни.

АРХІЕПИСКОПЪ НИКАНОРЪ.

Телеграфъ извѣстилъ о кончинѣ въ Казани архіепископа казанскаго и свіяжскаго Никанора, въ мірѣ Никифора Тимофеевича Каменскаго. Покойный владыка, уроженецъ астраханской епархіи, родился 25 мая 1847 г. Въ 1879 г. защитилъ диссертацію: „Изображеніе Мессіи въ псалтири; экзегетико критическое изслѣдованіе мессіанскихъ псалмовъ" на степень магистра богословія и, возведенный въ санъ протоіерея, былъ опредѣленъ ректоромъ казанской духовной семинаріи. Овдовѣвъ, покойный принялъ въ 1889 г. монашество и былъ возведенъ въ санъ архимандрита. Черезъ два года онъ былъ назначенъ епископомъ чебоксарскимъ, викаріемъ казанской епархіи. Затѣмъ былъ послѣдовательно епископомъ архангельскимъ, смоленскимъ, орловскимъ, екатеринбургскимъ и гродненскимъ. Въ 1905 г. владыкѣ Высочайше повелѣно быть архіепископомъ варшавскимъ; черезъ три года онъ былъ перемѣщенъ на архіепископскую каѳедру въ Казань. Самъ онъ былъ прекраснымъ проповѣдникомъ; его архіерейское служеніе совершалось съ рѣдкимъ благолѣпіемъ. Ему принадлежатъ нѣсколько цѣнныхъ богословскихъ работъ, послужившихъ основаніемъ для присужденія ему въ 1906 г. степени доктора богословія.

Л. Н. Толстой.

Въ чрезвычайномъ собраніи членовъ кассы взаимопомощи литераторовъ и ученыхъ въ Петербургѣ было заслушано между прочимъ предложеніе московскаго отдѣленія кассы объ увѣковѣченіи имени Л. Н. Толстого учрежденіемъ стипендіи при кассѣ литераторовъ. Собраніе нашло болѣе цѣлесообразнымъ создать при кассѣ пенсіонный фондъ имени великаго писателя и съ этой цѣлью устроить въ Петербургѣ и въ провинціальныхъ городахъ, гдѣ имѣются отдѣленія, толстовскіе вечера, сборъ съ которыхъ пойдетъ въ фондъ.

ДНЕВНИКЪ ЖУРНАЛИСТА.

DXXVII.

2 декабря.

Репримандъ неожиданный.

Легко понять сенсацію, какую вызвало уже въ коммисіи Госуд. Совѣта и вызоветъ еще несомнѣнно во всѣхъ политически мыслящихъ кругахъ русскаго общества, заявленіе правительства (см. выше телеграмму нашего корреспондента) объ отказѣ отъ прежней своей точки зрѣнія на волостной судъ, какъ на юридическій институтъ отсталый, недостаточно авторитетный и переставшій удовлетворять усложнившимся требованіямъ жизни. Столько копій было сломано въ Думѣ при обсужденіи этого пункта реформы мѣстнаго суда, вопросъ до такой степени обстоятельно былъ разсмотрѣнъ и изслѣдованъ, партійная оцѣнка его получила такое законченное выраженіе, что оффиціальное указаніе на измѣнившіяся обстоятельства, убѣдившія министерство въ преждевременности избавленія деревни отъ услугъ волостной юстиціи, пріобрѣтаетъ отчасти характеръ нѣкоторой загадки,—чтобы не сказать сильнѣе. Что собственно произошло? Какія глубокія перемѣны претерпѣла русская жизнь за восемь мѣсяцевъ, протекшіе со времени обсужденія этого вопроса въ Госуд. Думѣ, когда правительство стояло на противоположной позиціи, которыя давали бы нашимъ министрамъ логическое основаніе выступать съ подобными неожиданными заявленіями?..

Всѣмъ намъ очень хорошо извѣстно, что подъ русскимъ небомъ ничто не измѣнилось съ тѣхъ поръ, какъ октябристскіе ораторы съ горделивой осанкой правительственныхъ ставленниковъ доказывали крѣпостникамъ справа всю несправедливость дальнѣйшаго оставленія многихъ милліоновъ землепашцевъ въ положеніи фактической юридической безпомощности. И хотя сейчасъ насъ увѣряютъ, что „культурный уровень населенія недостаточенъ для введенія равноправія всѣхъ предъ судомъ", но мы не очень погрѣшимъ противъ своей совѣсти, если отнесемся къ этимъ увѣреніямъ, какъ къ традиціонной бюрократической отпискѣ, долженствующей прикрыть отъ любопытствующихъ взоровъ дѣйствительную причину стремительной диверсіи, вызвавшей горячую отповѣдь М. Стаховича. Напрасно только почтенный представитель орловскаго земства свелъ свои возраженія исключительно къ упреку въ отказѣ отъ реформъ. При всей справедливости этого упрека, похоже на то, однако, что въ случаѣ съ возстановленіемъ авторитета волостного суда правительство руководствовалось въ послѣднемъ счетѣ соображеніями не политическими, а главнымъ образомъ было принуждено къ тому расчетами тактическаго, такъ сказать, свойства. Потому что, какая же это, въ концѣ концовъ, радикальная реформа,—замѣна волостного суда судомъ общимъ для всѣхъ гражданъ! Просто—намекъ на реформу, и ничего больше...

И кабинетъ министровъ могъ бы и впредь, нисколько, повѣрьте, не рискуя своей консервативной репутаціей, отстаивать проектъ помѣстнаго суда въ думской редакціи, если бы реакціонная неподатливость праваго крыла Госуд. Совѣта не столкнула его съ рискомъ очутиться въ положеніи, которое русская поговорка именуетъ „хуже губернаторскаго". Въ позавчерашнемъ номерѣ нашей газеты напечатана была чрезвычайно характерная въ этомъ смыслѣ телеграмма. Какъ извѣстно, Дума, не взирая на возраженія съ министерскихъ скамей уменьшила избирательный земельный цензъ въ правительственномъ законопроектѣ о введеніи земства въ сѣверо-западномъ краѣ. Въ коммисіи Госуд. Совѣта начальникъ главн. управл. по дѣламъ мѣстнаго хозяйства г. Гербель, основываясь на данныхъ произведенной въ послѣдніе мѣсяцы анкеты, настаивалъ на принятіи этого уменьшеннаго ценза, противъ чего энергично возражали правые и аграріи-поляки. Въ результатѣ произошелъ прямой курьезъ. Совѣтская коммисія постановила отвергнуть думскую поправку и принять первоначальный повышенный цензъ, вторично оставивъ, такимъ образомъ, правительство въ меньшинствѣ въ одномъ и томъ же вопросѣ, но только въ обратномъ, по сравненію съ думскимъ, нутомъ, порядкѣ. Но помимо анекдотическаго характера этого удивительнаго пассажа, самый фактъ пораженія правительства въ верхней палатѣ совершенно не вяжется съ представленіемъ о добромъ согласіи, существующемъ, будто бы, между нашими перами и министрами и обезоруживающемъ, по неоднократному утвержденію изъ оффиціальныхъ и оффиціозныхъ источниковъ, всѣ толки о противодѣйствіи Госуд. Совѣта самомалѣйшимъ преобразовательнымъ начинаніямъ кабинета, и въ этихъ условіяхъ завѣдомое несочувствіе праваго совѣтскаго большинства мысли объ уничтоженіи волостного суда не могло, конечно, не вырости въ глазахъ правящаго министерства въ новую угрозу его колеблющемуся авторитету. А разъ такъ, то не благоразумнѣе-ли всего вовсе отказаться отъ рискованной затѣи? Тѣмъ болѣе, что „культурный уровень населенія недостаточенъ для введенія", и т. д...

Другое дѣло,—какъ далеко можетъ завести правящій синклитъ подобная тактическая профилактика. Въ нашемъ причудливомъ политическомъ быту не принято задумываться надъ такими вещами. Лукавая формула, — цѣль оправдываетъ средства,—давно уже стала наиболѣе внушительнымъ девизомъ россійскаго политиканства. И никого не можетъ удивить поэтому, хотя-бы своеобразная позиція, занятая двумя главенствующими фракціями Думы—націоналистской и октябристской—въ вопросѣ о распространеніи и на евреевъ гражданскаго равноправія въ Финляндіи. Гг. націоналисты, желая какъ можно сильнѣе досадить гельсингфорскимъ автономистамъ, готовы на этотъ разъ, минуя утвержденія собственной партійной программы, признать евреевъ безусловно правомочными русскими гражданами, тогда какъ октябристы, принципіально не отказывающіе евреямъ въ правѣ на русское гражданство, лишній разъ отрекаются отъ своего партійнаго знамени подъ наскучившимъ лицемѣрнымъ предлогомъ недопустимости частичнаго разрѣшенія еврейскаго вопроса. Таковы наши партіи, наши политическія программы, наши парламентскіе, съ позволенія сказать, дѣятели и наши ближайшія упованія. Мало бодрящаго въ нихъ, какъ видите...

Сѣдой.

КУКЛЫ
отъ 65 к. до 8 р. 45 к.
въ большомъ выборѣ, ниже фабрич. цѣнъ.
ПОЛУЧЕНЫ ПЛЮШЕВЫЕ ЭСКИМОСЫ и МЕДВѢДИ, вѣчныя головки для куколъ отъ 65 к.
Кондратенко, № 40, противъ пожарнаго обоза **И. Г. ВИНИЦКОВСКАГО.**

Для Дѣтей
ИМѢЮТСЯ:
КОЛЯСКИ съ крыш. отъ 11 р. 50 к. до 28 р. 70 к.
КОЛЯСКИ 3-х-колес. от 10 р. 50 к. до 19 р. 80 к.
ШИРМЫ — — — — — — — — — 3 р. 60 к.
КРОВАТИ съ сѣтками, отдѣлка никкелевая, отъ 7 р. 80 к. до 15 р.
КОЛЯСКИ для кук. 2.40 **ВЕЛОСИПЕДЫ** 3 р. 90 к.
— Въ — магазинѣ **И. Г. ВИНИЦКОВСКАГО,**
Кондратенко, № 40, противъ пожарн. обоза.

Дорожныя вещи
ИМѢЮТСЯ ВЪ БОЛЬШОМЪ ВЫБОРѢ:
СУНДУКИ отъ 3 р. 90 к. до 28 р.
ЧЕМОДАНЫ отъ 3 р. 75 к. до 37 р. 50 к.
ПОРТ ПЛЕДЫ отъ 3 р. 40 к. до 10 р. 75 к.
КОРЗИНЫ для вещей отъ 1 р. 75 к. до 10 р.
САК-ВОЯЖИ отъ 2 р. 90 к. до 26 р.
КОРОБКИ для плат. отъ 2 р. 90 к. до 14 р. 50 к.
ДЛЯ ШЛЯПЪ отъ 1 р. 65 до 3 р. 40 и пр. предм.
— Въ — магазинѣ **И. Г. ВИНИЦКОВСКАГО,**
Кондратенко, № 40, прот. пожарн. обоза.

За рубежомъ.

Г-жа Кюри и академія.—«Союзъ вѣжливости».—Будущая женщина.—Экспериментъ драматурга.

«Безсмертные» французской академіи въ большой аффитаціи. Г-жа Кюри, которой наука обязана не болѣе и не менѣе, какъ открытіемъ радія, серьезно претендуетъ на академическое кресло. Такой сонъ навѣрно не снился Кольберу, когда онъ въ 1666 г. создавалъ академію. Настолько не снился, что ему и въ голову не пришло внести въ статуты академіи параграфъ, который запрещалъ бы избраніе особѣ прекраснаго пола въ члены сего храма наукъ. Составители этихъ статутовъ, очевидно, и не представляли себѣ, чтобы когда-либо могла случиться такая катастрофа: чтобы женщина потребовала себѣ кресло въ академіи. Предусмотрительнѣе оказались составители уставовъ академическихъ насчетъ простого посѣщенія женщинами академіи. Надо полагать, что когда дѣло дошло до регламента, то какой-нибудь многоученый мужъ въ напудренномъ парикѣ, съ иронической улыбкой скептика, все считающаго возможнымъ, доставилъ вопросъ: какъ академіи быть, если случится невѣроятное,—если какому-нибудь слабому созданію вздумается посѣтить засѣданіе академіи въ качествѣ гостьи. Такимъ капризамъ in spe сразу, однако, положили предѣлъ: регламентъ совершенно ясно говоритъ, что существо женскаго пола ни подъ какимъ видомъ не можетъ переступать порога академіи. Вотъ на этомъ пунктѣ кандидатура г-жи Кюри можетъ, пожалуй, потерпѣть крушеніе. Ибо если мы допустимъ, что совершенное неупоминаніе статутами женщинъ даетъ академикамъ формальную возможность избрать и принять г-жу Кюри въ свои ночлены, то фактически вѣдь это избраніе сведется ни къ чему регламентомъ. Ибо, какъ она будетъ занимать свое кресло, участвовать въ дебатахъ и голосовать, разъ ей запрещено входить въ залъ, а швейцаръ у дверей не только можетъ, но и обязанъ преграждать ей путь своей грозной алебардой.

Въ бесѣдѣ съ сотрудникомъ «Temps» академикъ Пуанкерэ сказалъ, что ради г-жи Кюри снѣвъ этого цербера мож

Поляки и евреи.

(ОТЗЫВЫ ЧЛЕНОВЪ ОДЕССКОЙ ПОЛЬСКОЙ КОЛОНІИ).

Затронутый г. Жаботинскимъ на столбцахъ «Одес. Нов.» вопросъ объ отношеніи поляковъ къ евреямъ вызвалъ въ польской печати цѣлый рядъ статей и замѣтокъ. Мы сочли небезынтереснымъ ознакомиться и съ мнѣніями по этому поводу нѣкоторыхъ представителей мѣстной польской колоніи. Польскіе общественные дѣятели весьма сочувственно отнеслись къ нашему предложенію высказаться по затронутому вопросу, и мы получили отвѣты отъ представителей разныхъ партій и фракцій. Отвѣты эти—въ интересахъ безпристрастія—мы и приводимъ, оставляя за собой право высказаться по поводу нихъ.

А. О. ДЛУСКІЙ.

Прес. пов. А. О. Длускій заявилъ нашему сотруднику приблизительно слѣдующее: «Считаю евреевъ, какъ въ Польшѣ, такъ и въ другихъ странахъ не народомъ, а лишь населеніемъ, отличающимся какъ по религіи и языку, такъ и по обычаямъ и традиціи отъ народности, составляющей главную массу населенія и владѣющей землей, по которой прошла самостоятельная политическая дѣятельность этой народности. Я признаю за еврейскимъ населеніемъ право на равное съ прочимъ населеніемъ участіе въ разрѣшеніи и устройствѣ дѣлъ, касающихся внутренней жизни края, т. е. городского и сельскаго хозяйства, землеустройства и остальныхъ вопросовъ совмѣстной культурной жизни; признаю право на культивированіе своего языка въ школахъ, учреждаемыхъ для евреевъ, въ обществахъ для развитія умственнаго и этическаго и пр. Однимъ словомъ я стою за гражданское и національное равноправіе евреевъ, но при условіи солидарности ихъ съ основной народностью края въ политическихъ дѣлахъ. Иначе говоря, я противникъ политическаго равноправія евреевъ, какъ народа въ народѣ.

«Евреи не отличаются стойкостью въ стремленіи къ сохраненію своего типа,—вездѣ легко воспринимаютъ культуру того народа, среди котораго живутъ; примѣромъ этому можетъ послужить хотя бы Одесса, не говоря уже о Германіи и Франціи, гдѣ евреи въ отношеніи этнографическаго типа исчезли, ибо превратились въ нѣмцевъ и французовъ. Въ новороссійскомъ, ю.-западномъ и сѣверо-зап. краѣ евреи считаютъ себя русскими, воспринимаютъ русскую культуру, являются ея носителями и проводниками, несмотря на всѣ ограниченія въ политическомъ и общечловѣческомъ отношеніяхъ. Я, поэтому, не могу согласиться съ той частью заявленія ред. «Од. Нов.», въ которой она солидарна съ г. Жаботинскимъ; послѣдній утверждаетъ, что Польша—это страна евреевъ и поляковъ и въ такомъ случаѣ каждый изъ этихъ народовъ можетъ вести свою собственную политику. Я противъ этого категорически протестую; я полагаю, что лозунгъ о 2 народахъ въ Польшѣ, выдвинутый г. Жаботинскимъ можно легко опровергнуть; вѣдь хотя въ юго-западномъ, сѣверо-западномъ и новороссійскомъ краѣ проживаетъ значительное число евреевъ, но развѣ кто-либо изъ сторонниковъ г. Жаботинскаго можетъ сказать, что въ этихъ провинціяхъ живутъ 2 политически самостоятельные народы—русскій и еврейскій. Слѣдуетъ отрѣшиться поэтому отъ кабинетной мечты и оцѣнивать вопросъ не съ точки зрѣнія абсолютныхъ правъ «еврейскаго народа» въ Польшѣ, а по принципу сожительства евреевъ среди польскаго народа. Такъ вопросъ значительно упростился бы, и я полагаю, что подавляющее большинство поляковъ признаетъ за евреями на такихъ условіяхъ гражданское и національное равноправіе.

«Если за послѣднее время въ Польшѣ народился антисемитизмъ (хотя не въ такой формѣ, какъ полагаютъ въ Россіи), то виновниками этого я считаю исключительно ту часть евреевъ, которая прибыла изъ Россіи, т. е. «литваковъ»; послѣдніе своимъ поведеніемъ по отношенію къ полякамъ и польскимъ евреямъ вносятъ только раздраженіе. О политикѣ «коло» судить преждевременно, хотя я увѣренъ, что всѣ его члены выскажутся за равноправіе евреевъ. Г. Грабскій поступилъ, можетъ быть, неосмотрительно, уклонившись отъ голосованія, но мотивы его были хотя и ошибочны съ точки зрѣнія политическаго благоразумія, но безусловно честны. О г. Нѣмоевскомъ говорить не приходится. Преклоняясь передъ его талантомъ какъ писателя, я констатирую, однако, что считаться съ нимъ, какъ съ политическимъ дѣятелемъ, нельзя. Въ общемъ можетъ быть только споръ о томъ, какъ понимать равноправіе евреевъ въ Польшѣ, но антисемитизма среди поляковъ, по моему глубокому убѣжденію, нѣтъ безусловно. Никто поэтому не имѣетъ права бросать полякамъ обвиненіе въ юдофобствѣ и я не понимаю, что послужило основаніемъ г. Жаботинскому сдѣлать такой выводъ».

М. В. ЩЕПКОВСКІЙ.

Другой нашъ собесѣдникъ М. В. Щепковскій, одинъ изъ основателей «Польскаго Дома», заявилъ себя горячимъ сторонникомъ равноправія всѣхъ народностей, населяющихъ данную территорію, не исключая, конечно и Ц. Польскаго. «Я признаю полнѣйшее равноправіе, какъ гражданское, такъ политическое и національное; признаю поэтому и право на школу, языкъ и пр. Исторія антисемитизма въ Польшѣ интересна; онъ народился на почвѣ личныхъ интересовъ и гешефтовъ ренегата прогрессивной партіи Яна Еленскаго, и его компаніи, которые стали издавать органъ, предназначенный для малоимущихъ классовъ, преимущественно мелкихъ служащихъ въ сельскомъ хозяйствѣ. Поддержали Еленскаго въ его начинаніяхъ два выдающихся антисемита: писатель Еске-Хоинскій (тоже б. прогрессистъ) и житомирскій епископъ ксендзъ Недзялковскій. Благодаря послѣднему, органъ Еленскаго, сталъ распространяться среди части духовенства, считающей епископа большимъ свѣтиломъ. Если пропаганда Еленскаго, первоначально не имѣвшая успѣха, стала за послѣднее время пускать въ болѣе широкія массы, то виновниками этого считаю агитацію сіонистовъ, и въ особенности поведеніе литваковъ. «Истинныя» стремленія (польскія, русскія и др.) не имѣли бы подъ собой почвы, если-бы не «дубинка» истинныхъ евреевъ; послѣдніе явились въ Польшу съ предубѣжденіемъ къ полякамъ и, не зная, повидимому, исторіи польскихъ евреевъ, относятся враждебно къ своимъ польскимъ единовѣрцамъ. Они не защищаютъ своей, еврейской культуры, а стали прививать, часто недопустимыми пріемами, культуру, враждебную полякамъ; по словамъ одного публициста, они ведутъ себя по отношенію къ полякамъ, какъ къ «временнымъ арендаторомъ польской земли». При такомъ отношеніи легко было небольшой кучкѣ антисемитовъ во главѣ съ бывшей когда-то безпартійной газетой «Dzien» (являющейся теперь обыкновеннымъ юдофобскимъ листкомъ). подзадорить массы, которыя все-таки не выступали никогда открыто противъ евреевъ. Съ другой стороны причиной этого движенія противъ евреевъ является отчасти и экономическая конкуренція со стороны огромной массы пріѣзжихъ литваковъ и на это обратили вниманіе даже польскіе евреи (напр. журналъ «Izraelita»). Вѣдь даже д-ръ Нусбаумъ 20 лѣтъ тому назадъ, сотрудничая въ народническомъ «Głosie», въ статьѣ «Jesiem zydem i dlaczego?» признавалъ за евреями право на культурное и національное самоопредѣленіе; теперь же онъ очутился въ рядахъ нац.-демократовъ и является ярымъ противникомъ литваковъ».

«Я не сторонникъ общей политики польскаго коло въ Думѣ—продолжалъ г. Щепковскій—но долженъ признать, что многія его выступленія толкуются въ Россіи невѣрно. Позиція деп. Грабскаго мнѣ непонятна, но я, все-таки, полагаю, что онъ не заслуживаетъ упрека въ антисемитизмѣ; вѣдь разъ его единомышленникъ г. Лмовскій противъ него возстаетъ, а г. Кемпнеръ, его политическій противникъ, беретъ подъ свою защиту, то этому есть причины. Вспомните выступленіе деп. Булата противъ коло, и поймете, что осуждать преждевременно не слѣдуетъ. Во всякомъ случаѣ категорически заявляю, что при нынѣшнемъ избирательномъ законѣ коло не является выразителемъ мнѣній польскаго народа.

«Статьи г. Жаботинскаго, по моему мнѣнію принесли только вредъ еврейскому дѣлу, т. к. благодаря стилю черносотенныхъ листковъ разжигаютъ только страсти, а не разъясняютъ вопроса. Соглашаясь всецѣло въ принципѣ съ заявленіемъ редакціи «Од. Новостей», я все-таки внесъ-бы въ это заявленіе нѣкоторыя дополненія и поправки; особенно это относится къ оцѣнкѣ коло, которая, какъ я сказалъ, еще преждевременна.

Что касается Нѣмоевскаго, то я полагаю, что, благодаря книгѣ Яцимирскаго, въ Россіи составилось о немъ ложное мнѣніе, какъ о настоящемъ демократѣ, въ то время, какъ онъ проповѣдуетъ только борьбу съ клерикализмомъ. Но въ Польшѣ противъ клерикализма возставали и многіе представители шляхты и родовой аристократіи, а они вѣдь отнюдь не демократы. Къ такому типу шляхтичей—антиклерикаловъ я причисляю и Нѣмоевскаго, талантливаго поэта, но довольно слабаго публициста. Я не вѣрю какъ въ послѣдовательность его политическаго credo, такъ и въ какой-либо успѣхъ его агитаціи. Выступленіе его я, впрочемъ, объясняю только его болѣзненной впечатлительностью, которая не позволила ему достаточно сдержанно реагировать на «литвацкую» политику.

Въ заключеніе считаю необходимымъ упомянуть, что нельзя не признавать выпадовъ нѣкоторыхъ польскихъ черносотенныхъ листковъ прямо возмутительными. Одинъ изъ нихъ (Dzien) возсталъ противъ ред. «Од. Нов.», не понявъ или же умышленно исказивъ смыслъ редакціоннаго заявленія. Такой поступокъ заслуживаетъ полнаго осужденія и я не сомнѣваюсь, что все прогрессивное польское общество въ этомъ со мной согласится. Правда, газ. «Dzien» въ заглавіи жирнымъ шрифтомъ увѣряетъ, что она органъ безпартійный, но я рѣшительно отказываюсь понять на чемъ «безпартійность» эта основана: на томъ ли, что газета вообще свободна отъ какихъ-либо принциповъ, на томъ, что ея принципы расходятся съ программами всѣхъ польскихъ политическихъ партій, или, наконецъ, на томъ, что ни одна изъ этихъ партій не захочетъ считать газ. г. Горского своимъ органомъ?

Ф. Д. БОГАЦКІЙ.

Интересный взглядъ по этому же вопросу высказалъ прис. пов. Ф. Д. Богацкій.

«Для меня непонятенъ вообще, вопросъ объ ограниченіи кого-либо въ правахъ», — сказалъ Ф. Д. Богацкій. «Я, къ сожалѣнію не слѣдилъ за послѣдними событіями, но это по моему мнѣнію не имѣетъ прямого отношенія къ дѣлу. Что бы ни писалъ г. Жаботинскій, что бы ни говорили гг. Дмовскіе и Грабскіе, я все-таки полагаю, что за всѣми гражданами слѣдуетъ признать всѣ, безусловно всѣ права, т. е. гражданскія, политическія, національныя и даже другія, если таковыя имѣются. Въ частности относительно евреевъ въ Польшѣ могу сказать, что я знаю многихъ польскихъ евреевъ, искренно ихъ уважаю, но полагаю, что они считаютъ себя больше поляками, чѣмъ евреями. Это и есть отличительная черта всѣхъ польскихъ евреевъ, и на этомъ основано такое понятное единеніе польскихъ евреевъ съ коренными поляками. Но если есть евреи, желающіе учиться на жаргонѣ, то это должно имъ быть безусловно предоставлено. Я не понимаю сіонизма, какъ не могу себѣ представить Польши въ Бразиліи. Нельзя вырвать сердца изъ организма, нельзя вырвать человѣка изъ той среды, среди которой онъ жилъ, изъ той культуры, которой онъ пропитанъ, и перенести его въ чужой край, чужую обстановку. И польскіе евреи это сознаютъ, такъ какъ они всей душой преданы Польшѣ и не поддаются сіонистской агитаціи. Я познакомился у Свентоховскаго, у котораго часто бываетъ, съ цѣлымъ рядомъ евреевъ, друзей писателя, и увѣряю васъ, что никогда не смѣлъ ихъ считать меньше поляками, чѣмъ себя. Тоже самое я наблюдалъ и нынѣшнимъ лѣтомъ въ Галиціи, гдѣ еврейская интеллигенція совершенно ассимилировалась и находится въ прекрасныхъ отношеніяхъ съ поляками. Правда, нѣкоторые утверждаютъ, что крестьяне относятся довольно враждебно къ евреямъ, но это ничего не доказываетъ. Крестьянинъ относится такъ не къ еврею, а къ кулаку, независимо отъ національности или религіи послѣдняго; но вѣдь и среди поляковъ и русскихъ имѣются тоже кулаки, и даже у Щедрина мы встрѣчаемъ настоящихъ русскихъ капиталистовъ, эксплоататоровъ, какъ Колупаева, Разуваева и Дерунова».

«Я полагаю, что если въ Польшѣ нарождается въ нѣкоторой степени антисемитизмъ, то виновникомъ этого являются исключительно литваки, вносящіе нежелательную руссификацію края. Мнѣ пришлось объ этомъ бесѣдовать со многими, и всѣ соглашаются, что русскіе евреи въ Польшѣ ведутъ себя въ высшей степени нетактично; они раздражаютъ коренное населеніе своими требованіями; въ большинствѣ случаевъ, не имѣющими ничего общаго съ «еврействомъ». Впрочемъ категорически заявляю, что не думаю, чтобы въ Польшѣ могъ развиться антисемитизмъ, хотя русскимъ евреямъ слѣдовало бы посовѣтовать больше осмотрительности въ сношеніяхъ съ поляками. А ограниченія проповѣдывать могутъ только люди «ограниченные»; я же рѣшительно высказываюсь противъ урѣзыванія кого-либо въ правахъ».

V—s.

Продолженіе будетъ.

Недѣйствительное средство.

Предложеніе 18-ти крупнѣйшихъ одесскихъ мануфактурныхъ фирмъ о мѣрахъ борьбы со столь участившимися въ послѣднее время злонамѣренными банкротствами свидѣтельствуетъ, безспорно, о наличности въ нашемъ торговомъ мірѣ зла, принявшаго весьма значительные размѣры, но менѣе всего можетъ, само по себѣ, служить указаніемъ дѣйствительнаго средства для борьбы съ упомянутымъ зломъ.

Мануфактурныя фирмы эти касаются лишь одного изъ способовъ сокрытія злонамѣренными должникомъ своего имущества подъ видомъ учрежденія «торговаго дома». Между тѣмъ, не менѣе, или, скорѣе, еще болѣе часто, практикуются другіе виды сокрытія имущества съ цѣлью уклоненія отъ платежей и взысканій. Столь легко и свободно практикуемая у насъ система укрѣпленія, имущества за женой, родными, переводъ на постороннихъ лицъ, фиктивныя закладныя и т. д., и т. д.,—точно изъ рога изобилія сыплются эти средства, при помощи которыхъ у насъ съ такой, не виданной нигдѣ легкостью, освобождаются отъ всякихъ обязательствъ передъ кредиторами.

Это явленіе получило у насъ самое широкое право гражданства. Попробуйте познакомиться съ прошлымъ цѣлаго ряда фирмъ въ Одессѣ: вы легко найдете въ этомъ отношеніи не одну продѣланную такимъ образомъ «операцію», на которой онѣ создали себѣ свой капиталецъ. Тоже самое наблюдается, конечно, и въ провинціи.

Преобладаніе въ нашей торговлѣ мелкихъ и среднихъ фирмъ, мало дорожащихъ своимъ торговымъ именемъ, слабость торговой этики, соблазнъ къ легкой наживѣ на чужой счетъ, чрезвычайная слабость и недостаточность законовъ, ограждающихъ въ Россіи интересы торговаго кредита и кредиторовъ и открывающихъ широкое поприще для всякихъ экспериментовъ съ цѣлью самаго наглаго и безцеремоннаго обогащенія за счетъ кредиторовъ—всѣ эти условія нашей торгово-промышленной жизни съ каждымъ годомъ, по мѣрѣ развитія торговли и расширенія сферы кредита, даютъ себя чувствовать все сильнѣе и сильнѣе. Это зло нашей жизни настолько извѣстно за-границей, что въ Англіи, напр., воздерживаются отъ болѣе широкаго помѣщенія капиталовъ въ Россіи, въ значительной мѣрѣ считаясь съ недостаточной охраной взаимъ законодательствомъ интересовъ кредиторовъ въ упомянутомъ отношеніи.

При такой постановкѣ у насъ этого дѣла—какое значеніе можетъ имѣть мѣра, предлагаемая 18-ью фирмами для борьбы съ злонамѣреннымъ учрежденіемъ «торговыхъ домовъ»... Не говоря уже о томъ, какъ указано выше, что эта мѣра касается лишь одной и отнюдь не важнѣйшей стороны вопроса, лишь одного способа уклоненія отъ платежа и сокрытія имущества,—необходимо отмѣтить, что самые способы, предложенные этими фирмами, не достигнутъ цѣли. Все сводится, по предложенію ихъ, лишь къ выжиданію въ теченіи мѣсячнаго срока съ выдачей разрѣшенія и къ широкому оповѣщенію объ учрежденіи торговаго дома. Но отъ чего можетъ предохранить такое оповѣщеніе и мѣсячный срокъ?.. Лица, желающія такими путями оградить себя отъ претензій кредиторовъ, сумѣютъ хорошенько подогнать сроки платежей и примутъ въ разсчетъ и этотъ лишній мѣсяцъ. Широкое оповѣщеніе объ учрежденіи торговаго дома также не можетъ имѣть для ихъ значенія, ибо они заранѣе примутъ все это въ соображеніе и будутъ дѣйствовать, считаясь съ этими условіями.

Бороться такими мѣрами съ разсматриваемымъ зломъ трудно. А съ другой стороны—вредъ ли основательно задерживать обычное теченіе торговой жизни «выжиданіемъ» съ разрѣшеніями и объявить всѣхъ, учреждающихъ «торговые дома», подъ сильнымъ подозрѣніемъ... Едва ли допустимы предлагаемыя «конфиденціальныя» сообщенія мѣстнымъ фирмамъ о каждомъ новомъ заявленіи объ учрежденіи «торговаго дома»... Это будетъ уже совершенно нежелательнымъ огульнымъ набрасываніемъ тѣни и подрывомъ кредита для всѣхъ новоучреждаемыхъ торговыхъ домовъ...

Какъ уже выяснено выше, вопросъ долженъ быть поставленъ гораздо шире. Мѣры борьбы должны носить болѣе общій, болѣе радикальный и, добавимъ, болѣе серьезный и цѣлесообразный характеръ. Въ этомъ смыслѣ заслуживаетъ серьезнаго вниманія вторая часть предложенія 18-ти фирмъ: о совмѣстной выработкѣ всѣми купеческими управами общихъ мѣръ для борьбы со злонамѣреннымъ прекращеніемъ платежей и о возбужденіи ходатайства относительно выработки соотвѣтственнаго законодательства. Наши купеческія управы, биржевые и иные комитеты и органы купечества до сихъ поръ слишкомъ индифферентно относятся къ разсматриваемому злу, принимающему все большіе, можно сказать, угрожающіе размѣры и сумѣвшему нанести нашей торгово-промышленной дѣятельности неисчислимыя бѣды.

Вопросъ неотложно долженъ быть поставленъ на очередь. Онъ долженъ быть сдѣланъ общимъ дѣломъ всего купечества, которому слѣдуетъ привлечь къ разработкѣ его наиболѣе солидныя юридическія силы нашего отечества, знакомыя съ положеніемъ этого вопроса за границей. И послѣ выработки соотвѣтственнаго проекта, ходатайствовать передъ правительствомъ о скорѣйшемъ законодательномъ движеніи послѣдняго.

Тонъ.

ЗА КУЛИСАМИ СИНДИКАТОВЪ.

Коммерческому суду предстоитъ разсмотрѣть весьма интересный искъ купца К. А. Овчарова къ т-ву Черноморско-Азовскаго пароходства, представителями котораго состоятъ Е. А. Штединъ и Ш. Н. Безпаловъ, въ 100 тыс. р. вознагражденія за ходатайство передъ м-вомъ путей сообщенія о предоставленіи товариществу подряда на перевозку и сдачу 100 милліоновъ пудовъ угля для ю.-з. жел. дорогъ.

Для возбужденія этого ходатайства представители товарищества выдали Овчарову довѣренность срокомъ по 1 января 1909 г. Овчаровъ приступилъ къ исполненію порученія съ 1 іюля 1908 г. Порученіе это, какъ отмѣчаетъ истецъ въ своемъ прошеніи, оказалось очень труднымъ и сложнымъ, такъ какъ пришлось бороться съ сильнымъ конкуррентомъ въ лицѣ синдиката «Продуголь». Приходилось безвыѣздно жить въ Петербургѣ, подавать докладныя записки, убѣждать министерство во вредной для государственныхъ интересовъ дѣятельности синдиката «Продуголь». Наконецъ, усилія г. Овчарова увѣнчались успѣхомъ 8 ноября 1908 г., когда комитетъ управленія желдорогъ единогласно постановилъ предоставить т-ву Черноморско-Азовскаго пароходства подрядъ и поставку 100 милліоновъ пудовъ угля для ю.-з. ж. дорогъ съ морской перевозкой, при уступкѣ съ заявленной цѣны 500 тыс. руб., каковая уступка была сдѣлана 11 ноября 1908 г. Оставалось лишь оформить эту сдѣлку. Но неожиданно оказался формальный дефектъ, а именно, не представлены были данныя, подтверждающія право т-ва заниматься операціями по поставкѣ угля. Управленіе жел. дорогъ извѣстило объ этомъ дефектѣ г. Овчарова 17 ноября, и исправленіе послѣдовало 20 ноября 1908 г. При такихъ условіяхъ т-ву оставалось только заключить договоръ, но вслѣдствіе дѣйствій синдиката «Продуголь» комитетъ управленія постановилъ вызвать конкуррентовъ. Дѣло въ виду этого нѣсколько осложнилось, но подрядъ все-таки остался за отвѣтчикомъ, какъ это устанавливается особымъ мнѣніемъ членовъ комитета отъ государственнаго контроля, внесеннымъ въ особый журналъ 1909 г.

Впослѣдствіи выяснилось, что уже послѣ постановленія комитета о вызовѣ конкуррентовъ на 22 января 1909 г., т-во вошло съ синдикатомъ «Продуголь» въ соглашеніе, скрывъ это отъ г. Овчарова, лишивъ его 15 декабря 1908 г. довѣренности. Такъ обр., указываетъ, въ исковомъ прошеніи, повѣренный Овчарова, прис. пов. Г. М. Брейтманъ, товарищество Черноморско-Азовскаго пароходства воспользовалось трудомъ его вѣрителя г. Овчарова, такъ какъ только безусловная увѣренность, что подрядъ остается за товариществомъ, побудила синдикатъ войти съ нимъ въ соглашеніе. Имѣя въ виду, что законъ не допускаетъ безвозмезднаго обогащенія на чужой счетъ, г. Брейтманъ, опредѣляя цѣну настоящаго иска въ 100 тыс. руб., проситъ коммерческій судъ постановить рѣшеніе о взысканіи съ товарищества въ пользу г. Овчарова этой суммы.

Дѣло назначено къ слушанію на 4 февраля наступающаго года.

ГОР. ДЕСТРУКТОРЪ.

Членъ гор. управы Е. А. Полетаевъ предлагалъ въ управу докладъ объ устройствѣ деструкторовъ. Но въ виду того, что финансы города не позволяютъ въ настоящее время устроить и эксплоатировать деструкторы хозяйственнымъ способомъ, г. Полетаевъ предлагаетъ сдать это дѣло какой-либо солидной фирмѣ съ тѣмъ, чтобы по истеченіи извѣстнаго срока всѣ сооруженія перешли въ полную собственность города.

Получено уже предложеніе отъ торговаго дома «В. Борхарта и К°» о сдачѣ ему концессіи на слѣд. условіяхъ. Срокъ эксплоатаціи 24 года, причемъ торговый домъ за свой счетъ, безъ какихъ бы то ни было затратъ со стороны города, немедленно приступаетъ къ устройству мусоросжигателя со всѣми приспособленіями для сжиганія въ теченіе сутокъ не менѣе 12 тыс. пудовъ мусора.

Гор. управа постановила: препроводить докладъ въ строительное отдѣленіе для составленія общаго доклада о деструкторахъ.

ПРОТЕСТЪ ПРОТИВЪ ЖЕНЩИНЫ-АДВОКАТА.

Прокуроръ судебной палаты въ порядкѣ надзора опротестовалъ постановленіе совѣта прис. повѣренныхъ о зачисленіи въ пом. прис. пов., выдержавшей въ юридической испытательной коммиссіи при харьковскомъ университетѣ экзаменъ Ал. Гр. Ярошевской. Въ протестѣ указывается, что зачисленіе это лишено законнаго основанія, такъ какъ, согласно 354 ст. учр. суд. уст., прис. повѣр. могутъ быть лица, которыя занимались судебною практикою подъ руководствомъ присяжныхъ повѣренныхъ. Изъ смысла этого закона явствуетъ, говорится въ протестѣ, что подъ именемъ «пом. прис. повѣр.» надлежитъ разумѣть лицъ, облеченныхъ соотвѣтственнымъ образованіемъ и при томъ занимающихся или могущихъ заниматься судебной практикой. Между тѣмъ лица женскаго пола лишены этой возможности, такъ какъ они не могутъ вести дѣлъ ни въ судахъ гражданскихъ, ни уголовныхъ (406_{14} ст. учр. суд. уст.). Не имѣя возможности заниматься практикой, дѣлаетъ выводъ прокурорскій надзоръ, женщины не могутъ быть зачисляемы въ пом. прис. пов. Въ виду этого прокуроръ проситъ судебную палату отмѣнить это постановленіе совѣта прис. повѣр. Судебная палата затребовала отъ совѣта все производство по дѣлу о зачисленіи Ярошевской въ пом. прис. повѣреннаго.

О СИНДИКАТѢ РАФИНЕРОВЪ.

Вопросъ объ учрежденіи синдиката сахарозаводчиковъ-рафинеровъ можно считать почти окончательно рѣшеннымъ. Не достигнуто еще соглашеніе съ рафинерами Царства Польскаго и одесскимъ заводомъ (г. Гепнеръ), которые желали бы повысить для себя нормы выработки рафинада. Организаторы синдиката рѣшили считать послѣдній состоявшимся лишь при условіи, если всѣ владѣльцы рафинадныхъ заводовъ войдутъ въ соглашеніе. Въ распавшійся годъ тому назадъ синдикатъ рафинеровъ не вошло Гниванское т-во, использовавшее тогда съ большой выгодой для себя создавшееся положеніе. Во избѣжаніе повторенія подобныхъ случаевъ рѣшено до полученія согласія всѣхъ безъ исключенія заводчиковъ считать синдикатъ несостоявшимся. Въ виду выяснившагося въ настоящее время положенія рафинеры нашли возможнымъ повысить цѣны на рафинадъ и нѣкоторыми заводчиками разосланы циркуляры въ отдѣленіи о повышеніи цѣнъ на рафинадъ на 15 к. на пудъ. Нормальный выпускъ сахара одес. завода въ годъ 1.200 тыс. пуд., синдикатъ же соглашается лишь на выпускъ не болѣе 1.100.000 пуд.

ПОРЧА ТЕЛЕГРАФА ГОЛОЛЕДИЦЕЙ.

Управленіе одесскаго почтово-телеграфнаго округа получило изъ разныхъ мѣстъ свѣдѣнія, что съ третьяго дня почти во всемъ округѣ, въ Херсонской губ. и въ Крыму, повреждены гололедицей телеграфные провода; что очень затрудняетъ телеграфированіе. Сильный иней и гололедь повредили даже многіе главные провода отъ Одессы на Петербургъ, отъ Николаева, повреждены провода и на Москву, Харьковъ и др. центральные пункты. Въ виду этого, сообщеніе по телеграфу весьма затруднительно и для поддержанія телеграфнаго сообщенія приходится пользоваться обходными путями. Этимъ и объясняется вчерашнее запозданіе нашихъ петербургскихъ депешъ (см. выше на 2-й стр. наст. №). Для экстреннаго исправленія поврежденій телеграфа командированы на мѣста всѣ техническій персоналъ и рабочіе.

ЧУМА.

Вѣдомость о движеніи чумныхъ заболѣваній.

Съ 30 ноября по 1 декадря.

Состояло	Вновь прибыло	Выздоровѣло	Умерло	Состоитъ
1	—	—	—	1

Всего съ начала чумной эпидеміи въ Одессѣ съ 26 мая по 1 декабря (включительно) заболѣло 140 чел. (изъ нихъ выздоровѣло 96 чел., умерло—43 чел.).

Новыхъ заболѣваній чумой нѣтъ. Въ чумномъ баракѣ остается 1 чел.

ВЫСТАВКА 1911 Г.

Гор. управа въ послѣднемъ засѣданіи разсматривала ходатайство техническаго о-ва о предоставленіи земли подъ выставку будущаго года съ тѣмъ, чтобы техническому обществу не было вмѣнено въ обязанность предоставленіе по окончаніи выставки зданія главнаго ресторана и административнаго въ пользу города.

Гор. управа, принимая во вниманіе, что зданія эти, какъ деревянныя, къ концу 2-го года существованія представятъ ничтожную цѣнность, и что они принадлежатъ не техническому о-ву, а частнымъ лицамъ, полагаетъ возможнымъ представить гор. думѣ о томъ, чтобы въ постановленіи думы отъ 15 ноября по вопросу о продленіи выставки на 1911 г. былъ исключенъ пунктъ, по которому зданія главнаго ресторана и административнаго должны перейти въ собственность города.

ВЪ ВЫСШЕЙ ШКОЛѢ.

Профессоръ діагностики П. А. Вальтеръ оставленъ министерствомъ, по выслугѣ 25-лѣтняго срока на службѣ еще на 5 лѣтъ.

Къ пожару пар. „Болгарія".

Исключительный характеръ катастрофы, постигшей пароходъ Русско-дунайскаго общества «Болгарія», продолжаетъ приковывать къ себѣ общее вниманіе и служитъ предметомъ всевозможныхъ толковъ. То обстоятельство, что «Болгарія», находясь во время несчастья и послѣ него на очень недалекомъ разстояніи отъ одесскаго побережья, все-же въ продолженіе полутора сутокъ ни откуда не получала помощи, комментируется на разные лады. Многихъ интересуетъ принципіальный вопросъ: что же должно быть предпринято для обезпеченія судамъ, особенно пассажирскимъ, въ случаяхъ несчастья, скорѣйшей помощи? Что можетъ быть сдѣлано для того, чтобы рискъ для жизни пассажировъ былъ низведенъ до минимума?

По этому вопросу весьма существенныя соображенія были высказаны намъ однимъ авторитетнымъ лицомъ, близко стоящимъ въ продолженіе многихъ лѣтъ къ крупному мѣстному пароходству.

— Нельзя безъ волненія пройти мимо того, что о большомъ пожарѣ, охватившемъ какой-то пароходъ (оказавшійся впослѣдствіи «Болгаріей») на траверсѣ Большого Фонтана, стало извѣстно въ Одессѣ и даже доведено было здѣсь до свѣдѣнія портовыхъ властей еще ночью 27 ноября, т. е. вскорѣ послѣ начала катастрофы, и все же «Болгарія» и люди на ней оставались, абсолютно безпомощными безконечно долгое время. На развѣдки и розыски былъ посланъ изъ порта буксирный пароходъ «Помощникъ» и какой то портовый катеръ, но среди густого тумана они въ морѣ ничего не нашли и вернулись обратно. Тотъ же непроницаемый туманъ помѣшалъ видѣть горящую «Болгарію» и цѣлому ряду проходившихъ мимо нея другихъ большихъ пароходовъ.

Принимая во вниманіе тѣ особенно сложныя условія, при которыхъ пожаръ на «Болгаріи» произошелъ, слѣдуетъ признать, что дѣло въ данномъ случаѣ закончилось еще относительно счастливо, ибо будь на этотъ разъ штормовой вѣтеръ съ другой стороны, пожаръ могъ бы испепелить весь пароходъ, не оставивъ на немъ ни одной живой души. И это на разстояніи всего какихъ-нибудь двухъ часовъ ходу отъ порта!

— Между тѣмъ, не подлежитъ никакому сомнѣнію, что и портовый пароходъ «Помощникъ», и тѣ пароходы, которые въ злополучную ночь проходили мимо горѣвшей «Болгаріи» имѣли бы полную возможность явиться къ ней своевременно на помощь, если бы они были точно и категорически оповѣщены о томъ, какое именно несчастье случилось, съ какимъ пароходомъ и въ какомъ мѣстѣ. А для этого необходимо лишь одно, а именно, чтобы на каждомъ большомъ пароходѣ (особенно пассажирскомъ), былъ устроенъ владѣльцами безпроволочный телеграфъ. Имѣй у себя «Болгарія» оборудованную станцію безпроволочнаго телеграфированія, она въ одинъ мигъ сообщила бы о своемъ бѣдствіи подробнѣйшія свѣдѣнія на одесскую береговую станцію, и тогда помощь ей была бы обезпечена съ разныхъ сторонъ.

— Устройство такого телеграфа на пароходахъ вполнѣ доступно каждому судовладѣльцу, а тѣмъ болѣе пароходному обществу. Оборудованіе станціи безпроволочнаго телеграфированія требуетъ затраты всего около тысячи рублей. Затѣмъ на содержаніе двухъ телеграфистовъ (для отправленія телеграммъ и пріема получаемыхъ сигналовъ и сообщеній) необходимъ расходъ въ размѣрѣ около 70 руб. въ мѣсяцъ.

— Судовладѣльцы ,конечно, добровольно на такой расходъ не идутъ, и помочь пассажирамъ тутъ можетъ только законодательное принужденіе, точно также, какъ оно обезпечиваетъ пассажирамъ минимумъ санитарныхъ и другихъ насущныхъ условій.

Главная контора Русско-дунайскаго пароходства предпосылала вчера правленію въ Петербургѣ подробное донесеніе о томъ, при какихъ обстоятельствахъ произошелъ пожаръ на пароходѣ «Болгарія», копіи свидѣтельскихъ показаній лицъ судового экипажа и греческаго семейства (мужа, жены и двухъ дѣтей), находившихся во время пожара на пароходѣ. Правленію также сообщено о причинахъ, вызвавшихъ пожаръ, и о нынѣшнемъ состояніи парохода. Вчера-же главной конторой пароходства былъ приглашенъ диспашеръ для выясненія и распредѣленія убытковъ, происшедшихъ отъ пожара, между Русско-дунайскимъ пароходствомъ и грузоотправителями.

Похороны погибшаго во время пожара кочегара Григорія Скоротько перенесены на сегодня, такъ какъ вчера состоялось вскрытіе тѣла.

Трупъ буфетчика парохода Ивана Стана, ставшаго добычею огня, пока еще не обнаруженъ. Выброшенный на берегъ дачи Коваленскаго, вблизи Большого Фонтана, трупъ съ надѣтымъ на туловищѣ спасательнымъ поясомъ оказался, какъ отмѣчалось у насъ вчера, не Иваномъ Станомъ. Трупъ былъ осмотрѣнъ на мѣстѣ женой Стана, дядей его и служащими пароходства. Но они не признали въ немъ буфетчика парохода. Прибитый волнами трупъ отъ долгаго пребыванія въ водѣ, уже нѣсколько разложился.

На пострадавшемъ отъ пожара пароходѣ Русско-Дунайскаго общества «Болгарія» вчера приступлено къ выгрузкѣ уцѣлѣвшихъ товаровъ. Сама «Болгарія» будетъ оставаться на нынѣшнемъ мѣстѣ, у головы новаго молла до окончанія дознанія и опроса служащихъ парохода, производимаго портовыми и полицейскими властями и особой коммисіей изъ представителей Русско-Дунайскаго пароходства. Затѣмъ пароходъ будетъ оставленъ въ одесскомъ порту на зимовку. Вопросъ о томъ, подвергнуть ли «Болгарію» капитальному ремонту для продолженія дунайскихъ рейсовъ или приспособить его для какой-либо службы на мѣстѣ въ Одессѣ, будетъ рѣшенъ весной, къ началу новой навигаціи.

Судовой врачъ «Болгаріи» г. Францелевъ и нѣкоторые служащіе нашего персонала судовой команды, подъ вліяніемъ простуды въ ночь катастрофы, нынѣ испытываютъ еще серьезное недомоганіе.

Администраціей Русско-Дунайскаго пароходства затребованы отъ капитана «Болгаріи» подробные списки погибшихъ въ огнѣ на пароходѣ вещей и личнаго имущества каждаго изъ судовыхъ служащихъ. Убытки послѣднихъ, какъ предполагаютъ, будутъ возмѣщены за счетъ парохода.

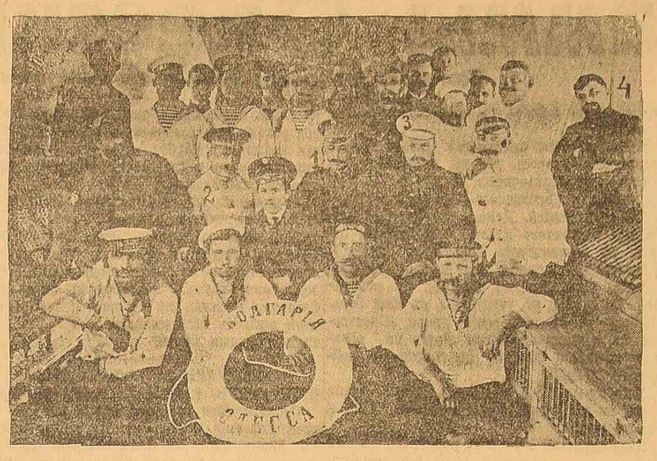

Команда сгорѣвшаго парохода «Болгарія».

1) Капитанъ парохода А. А. Федоровъ, 2) старш. помощн. капитана Я. И. Бочковскій, получившій тяжкіе ожоги, 3) 2-ой помощн. капитана

Телеграммы „Одесскихъ Новостей".

Телеграммы, полученныя въ теченіе дня, см. выше.

Въ Россіи.

„Петербургскаго Телеграфнаго Агентства".

ПЕТЕРБУРГЪ (ПТА). 1 декабря Государю Императору представлялись администраторъ всѣхъ маріинскихъ общинъ Россіи; старо-католическій епископъ Янъ Ковальскій и епископы Романъ Прухневскій и Левъ Голембіовскій.

При Высочайшемъ Дворѣ наложенъ трехдневный трауръ по случаю кончины принца Роберта Орлеанскаго.

ГОСУДАРСТВЕННАЯ ДУМА.

Засѣданіе 1 декабря.

Законопроектъ о правѣ застройки.

Предсѣдательствуетъ вк. В. М. Волконскій.

Отдѣлъ 1-ый законопроекта о правѣ застройки, устанавливающій общія положенія права застройки, принимается согласно заключенію коммисіи о чиншевомъ правѣ, причемъ Кропотовъ отъ имени трудовой группы вноситъ дополненіе о томъ, чтобы дѣйствію закона о правѣ застройки подчинялись также и земли гос. крестьянъ; надѣльныя, удѣльныя и кабинетскія земли и земли казачьихъ войскъ.

Докладчикъ Черницкій (окт.) отъ имени коммисіи высказывается за принятіе дополненія лишь въ отношеніи земель казачьихъ войскъ и надѣльныхъ, указывая, что въ отношеніи остальныхъ категорій земель уже имѣются точныя указанія въ законѣ.

Въ краткихъ преніяхъ по отдѣлу 1-му участвуютъ Щепкинъ, Лерхе, Аджемовъ и Петровскій.

Гос. Дума переходитъ къ обсужденію отдѣла 2-го, устанавливающаго правила въ отношеніи заключенныхъ до дня изданія обсуждаемаго закона договоровъ найма недвижимыхъ имуществъ и возведенія построекъ. Статья 1-ая обязываетъ собственника земли, на которой, до дня изданія настоящаго закона, другимъ лицомъ согласно договору возведены строенія, по истеченіи срока договора оставить за собою эти строенія и возмѣстить собственнику послѣднихъ ихъ стоимость, если онъ не согласится продлить права послѣдняго на пользованіе застроенною землею, по соглашенію, а въ случаѣ спора, опредѣленіемъ суда, причемъ судъ можетъ устанавливать сроки права пользованія землей не свыше 50 лѣтъ, считая съ момента окончанія срока по послѣднему договору. Пренія, главнымъ образомъ, сосредоточиваются на вопросѣ объ установленіи срока, опредѣляемаго судомъ.

Предложеніе Дмитрюкова о замѣнѣ 50-лѣтняго срока 36-лѣтнимъ поддерживаютъ Опочининъ и Ваньковичъ. Противъ замѣны проектируемаго коммисіей срока 36-лѣтнимъ, выступаютъ Шидловскій и Черницкій.

Бар. Мейендорфъ, подвергая проектъ подробному юридическому анализу и признавая, что въ отдѣлѣ 2-мъ есть много вѣрныхъ мыслей и много принципіально желательнаго проведеннаго не съ достаточной ясностью и опредѣленностью, полагаетъ необходимымъ еще разъ возвратить отдѣлъ 2-ой въ коммисію, въ противномъ случаѣ ораторъ заявляетъ, что будетъ вынужденъ голосовать противъ этого отдѣла.

Статьи 1-ая и 2-ая принимаются согласно заключенію коммисіи. Всѣ поправки и предложенія отклоняются.

ДРУГІЕ ЗАКОНОПРОЕКТЫ.

Принявъ далѣе послѣ непродолжительныхъ преній два законопроекта, Гос. Дума отклоняетъ, согласно заключенію финансовой коммисіи, законопроектъ о продленіи предоставленнаго Приамурскому генералъ-губернатору права разрѣшать въ краѣ по мѣрѣ необходимости иностранный каботажъ и облагать таковой особыми сборами, причемъ принимаетъ слѣдующую формулу перехода: «Признавая необходимымъ, чтобы правительство озаботилось немедленнымъ принятіемъ мѣръ, направленныхъ къ развитію русскаго торговаго флота на Дальнемъ Востокѣ, Гос. Дума переходитъ къ очереднымъ дѣламъ».

Протопоповъ (окт.) докладываетъ возвращенный изъ Гос. Совѣта, на основаніи ст. 49 учрежденія Гос. Совѣта, законопроектъ объ отпускѣ изъ казны дополнительныхъ средствъ на канцелярскіе и хозяйственные расходы мѣстныхъ крестьянскихъ учрежденій. Законопроектъ въ части, касающейся отпуска суммъ на канцелярскіе и хозяйственные расходы губ. присутствій и уѣздныхъ съѣздовъ, былъ Думой принятъ и отклоненъ въ части, касающейся ассигнованія на канцелярскія надобности и разъѣзды земскимъ начальникамъ въ 1910 году—250 тыс. и въ 1911 г.—500 тыс. руб. Докладчикъ предлагаетъ Гос. Думѣ одобрить законопроектъ съ этимъ дополненіемъ и при этомъ подчеркиваетъ необычный способъ возвращенія законопроекта въ Думу Гос. Совѣтомъ, минуя согласительную коммисію, и нежелательность, чтобы этотъ порядокъ вошелъ въ практику и тѣмъ умалилъ значеніе Госуд. Думы.

Графъ Уваровъ и Шингаревъ полагаютъ, что нѣтъ основаній для пересмотра дѣла, и указываютъ, что Гос. Совѣтъ поступилъ вопреки смысла ст. 49 его учрежденія (рукоплесканія слѣва).

Тов. министра внутр. дѣлъ Лыкошинъ указываетъ, что широкій размахъ землеустроительной дѣятельности требуетъ расширенія канцелярскихъ средствъ. Какъ только пройдетъ реформа мѣстнаго суда, и съ земскихъ начальниковъ будетъ снята значительная часть работы, эти дополнительныя ассигнованія уничтожатся.

Далѣе противъ законопроекта высказываются Даниловъ; Кропотовъ, Дворяниновъ; Захарьевъ и Гулькинъ, причемъ послѣдній предостерегаетъ Гос. Думу противъ возможности дѣйствовать по указу Гос. Совѣта.

Докладчикъ Протопоповъ; резюмируя пренія, настаиваетъ на принятіи законопроекта.

Принимаются спѣшность и переходъ къ постатейному чтенію.

Шингаревъ заявляетъ, что кадеты по-прежнему будутъ голосовать противъ ассигнованія, исключеннаго Гос. Думою при первомъ разсмотрѣніи, и заканчиваетъ словами: «Мы съ изумленіемъ видимъ, какъ много у васъ охоты сосчитаться» (шумныя рукоплесканія оппозиціи).

Законопроектъ принимается, согласно заключенію коммисіи.

Отклоняется предложеніе совѣщанія Госуд. Думы объ увеличеніи числа засѣданій на два вечернихъ.

Рѣшеніе вопроса, какіе изъ законопроектовъ поставить въ ближайшую очередь, за отсутствіемъ состава, откладывается до вечерняго засѣданія.

Вечернее засѣданіе.

ЗАПРОСЪ О ПРОВОКАТОРѢ ХОРОЛЬСКОМЪ.

ПЕТЕРБУРГЪ, 1 декабря. (*Отъ наш. кор.*).

Въ вечернемъ засѣданіи продолжалось разсмотрѣніе запроса о провокаторѣ Хорольскомъ *). Кузнецовъ (с.д.) поддерживаетъ запросъ и доказываетъ безполезность борьбы съ рабочимъ движеніемъ. Ляхницкій (труд.) доказываетъ, что провокація—это средство борьбы съ профессіональными союзами.

Маклаковъ заявляетъ: „Большинство принимаетъ запросъ потому, что видитъ въ Хорольскомъ стрѣлочника. Но оправдать Азефа и карать Хорольскаго—это не есть борьба съ провокаціей. Думая, что система провокаціи ослабляетъ власть, большинство, однако, не сочувствуетъ борьбѣ съ системой. Доказано отношеніемъ къ Азефу, что провокацію оправдываютъ борьбой съ революціей. Но страна не участвуетъ въ этой борьбѣ; она ждетъ водворенія права и честности въ управленіи. Если Дума не освятитъ ожиданій страны, послѣдняя не пойдетъ съ Думой".

Марковъ 2-й заявляетъ, что страна идетъ не съ Думой, а съ правительствомъ и Самодержцемъ.

Баллотировкой запросъ принятъ 132 голосами противъ 124. Принята формула перехода, предложенная фракціей к.-д. и осуждающая всякую провокацію.

Засѣданіе объявляется закрытымъ.

ОКТЯБРИСТЫ И ПРЕМЬЕРЪ.

ПЕТЕРБУРГЪ, 1 декабря. (*Отъ наш. кор.*).

Новый лидеръ октябристовъ Родзянко въ интервью съ сотруд. „Zeit." заявилъ, что отношенія октябристовъ къ правительству дружескія. „Мы идемъ,—замѣтилъ онъ,—рука объ руку съ премьеромъ и не отказываемъ ему въ нужной поддержкѣ. Нельзя ожидать теперь перемѣны курса. Если правительство пойдетъ въ противовѣсъ нашему направленію, то наша поддержка окажется невозможной. Отношенія къ морскому вѣдомству совершенно противоположнаго характера: Дума откажетъ вѣдомству въ ассигнованіи просимыхъ суммъ безъ представленія достаточныхъ гарантій". Судя, однако, по напечатанному въ „Нов. Вр." интервью съ лидеромъ октябристовъ Шубинскимъ, настаивающимъ на необходимости ликвидаціи волостного суда и института земскихъ начальниковъ, въ то время какъ накануне премьеръ и Щегловитовъ въ коммисіи Гос. Совѣта отстаивали этотъ пережитокъ прошлаго, работа рука объ руку съ Столыпинымъ сомнительна.

ВОЛОСТНОЙ СУДЪ.

ПЕТЕРБУРГЪ, 1 декабря. (*Отъ наш. кор.*).

Октябристы въ кулуарахъ заявляютъ, что несмотря на заявленіе премьера въ коммисіи Гос. Совѣта, они будутъ бороться за уничтоженіе волостного суда.

ВЪ ДУМСКИХЪ КОММИСІЯХЪ.

ПЕТЕРБУРГЪ, 1 декабря. (*Отъ наш. кор.*).

Коммисія по разсмотрѣнію гос. росписи открыла, что на содержаніе финансовыхъ агентовъ ассигнуется 97.518 руб., тогда какъ по даннымъ гос. контроля содержаніе ихъ обходится въ 50.825 руб. Коммисія обратилась къ министру финансовъ съ вопросомъ, куда дѣвалась разница въ 47.000 р.

ПЕТЕРБУРГЪ (ПТА). Коммисія Гос. Думы по мѣстному самоуправленію закончила обсужденіе законопроекта о волостномъ и земскомъ управленіи и признала желательнымъ законодательное предположеніе о введеніи въ губерніяхъ Царства Польскаго земскаго и общественнаго самоуправленія.

МОСКВА, 1 декабря. (*Отъ наш. кор.*).

Въ видахъ экономіи московская гор. управа предлагаетъ на предстоящихъ выборахъ депутата, вмѣсто отказавшагося Головина, раздѣлить Москву не на 17, а на 6 избирательныхъ участковъ.

ПЕТЕРБУРГЪ (ПТА). Съ 15 окт. по 1 дек. въ Госуд. Думу внесено 65 правит. законопроектовъ, взято министрами обратно 9; внесено членами Думы 9 законодат. предположеній и 10 запросовъ и вопросовъ. За отчетное время Госуд. Дума имѣла 27 засѣданій. Закончено обсужденіе школьнаго проекта и отклонены 3 запроса. Коммисіями внесено на общее собраніе 44 доклада. На разсмотрѣніи коммисій на 1 декабря остается 339 законопроектовъ.

Л. Н. Толстой.

МОСКВА, 1 декабря. (*Отъ наш. кор.*).

По словамъ Софіи Андреевны Толстой, Л. Н. сдѣлалъ распоряженіе—ничего не печатать изъ его произведеній, пока графиня не распродастъ свое новое изданіе сочиненій Л. Н., которое выйдетъ въ январѣ въ количествѣ 10.000 экземпляровъ. Впослѣдствіи графиня намѣрена издать свою переписку съ мужемъ. По ея словамъ, сыновья хотятъ продать Ясную Поляну только въ національную собственность; они надѣются получить за нее больше милліона рублей.

Композиторъ Гольденвейзеръ въ помѣщеніи вегетаріанской столовой читаетъ сегодня вечеромъ докладъ о Толстомъ.

Изъ Брюсселя телеграфируютъ: „Въ переполненной главной аудиторіи университета эмигрантъ Левъ Дейчъ прочиталъ рефератъ о Толстомъ. Собраніемъ послана привѣтственная телеграмма Черткову".

ЛИСТОКЪ ЕП. ГЕРМОГЕНА.

МОСКВА, 1 декабря. (*Отъ наш. кор.*).

Изъ Саратова телеграфируютъ: „Епископъ Гермогенъ распространяетъ листокъ о Толстомъ, полный бранныхъ выраженій: „Подлое жидовство и гнусное язычество—сказано, между прочимъ, въ листкѣ—зовутъ Россію къ мрачной могилѣ вѣчнаго разбойника, россійскаго Іуды Толстого, распятаго на Голгоѳѣ по лѣвую сторону Христа". Чертковъ сравнивается въ листкѣ съ „воиномъ, перебившимъ голени разбойнику Толстому".

ПЕТЕРБУРГЪ, 1 декабря. (*Отъ наш. кор.*).

У д-ра Маковицкаго сынъ—іеромонахъ Ѳедоръ, преподаватель уфимской духовной семинаріи. Еще юношей онъ увлекался Толстымъ, затѣмъ разорвалъ съ отцомъ, поступилъ въ духовную академію и постригся въ монахи.

КЕРЧЬ, 1 декабря.

(Отъ нашего корреспондента).

Подъ угрозой закрытія собранія журналистъ Николаичъ вынужденъ былъ отказаться отъ чтенія на толстовскомъ вечерѣ въ женскомъ клубѣ реферата на тему „Толстой, какъ человѣкъ"—невиннаго содержанія.

КЪ СОБЫТІЯМЪ ВЪ ЗЕРЕНТУЕ.

ПЕТЕРБУРГЪ, 1 декабря. (*Отъ наш. кор.*).

„Россія" находитъ, что „шумъ по поводу смерти Сазонова, поднятый подъ руководствомъ кадетовъ революціонными элементами Госуд. Думы, вовсе не относится къ тѣлеснымъ наказаніямъ: на каторгѣ тѣлесныя наказанія установлены законами; существуютъ они и въ Англіи, Германіи и Франціи. По этому поводу дѣлаютъ шумъ только вслѣдствіе того, что съ напряженіемъ ждали вѣстей о массовомъ побѣгѣ революціонной удали, которая могла бы сопровождаться такими геройскими подвигами, какъ убійство десятка надзирателей и конвойныхъ. Вмѣсто этого узнали о крушеніи плана. Все-таки, если окажется, что безъ нужды приняты были строгія мѣры или чѣмъ-либо дѣйствительно нарушенъ законъ, то мы не возьмемъ подъ свою защиту виновныхъ, такъ какъ всякое беззаконіе должно быть караемо".

МОСКВА, 1 декабря. (*Отъ наш. кор.*).

„Рус. Вѣд." сообщаютъ изъ Берлина: „Въ мѣстныхъ газетахъ напечатаны подробныя разъясненія и сообщенія о положеніи въ русскихъ каторжныхъ тюрьмахъ. Оффиціальное разъясненіе главнаго тюремнаго управленія называютъ неубѣдительнымъ, доказывая, что если само правительство обѣщаетъ тщательное разслѣдованіе, значитъ—оно не имѣло основаній для поспѣшнаго оправданія дѣйствій тюремныхъ властей".

Какъ телеграфируютъ „Рус. Слову" изъ Берлина, мѣстными русскими эмигрантами получено было на-дняхъ письмо отъ Сазонова (покончившаго съ собою въ Зерентуѣ). Сазоновъ писалъ, что здоровъ и что въ январѣ выйдетъ на поселеніе, и просилъ прислать научныя книги.

МЕМУАРЫ гр. СОЛЬСКАГО.

ПЕТЕРБУРГЪ, 1 декабря. (*Отъ наш. кор.*).

Скончавшійся третьяго дня членъ Гос. Совѣта Сольскій оставилъ интересные мемуары. Много мѣста въ нихъ отведено 1905 г., когда онъ поддерживалъ программу гр. Витте и содѣйствовалъ успѣху его докладной записки. Часть мемуаровъ покойнаго передается въ госуд. архивъ.

НА БЕСТУЖЕВСКИХЪ КУРСАХЪ.

ПЕТЕРБУРГЪ, 1 декабря. (*Отъ наш. кор.*).

Совѣтъ Бестужевскихъ курсовъ возбудилъ предъ министромъ нар. просвѣщенія ходатайство, въ виду возбужденія слушательницъ, закрыть курсы до 7 декабря. Директоръ курсовъ посѣтилъ градоначальника Драчевскаго и просилъ снисхожденія для курсистки, ударившей полицейскаго.

Въ связи съ вчерашними безпорядками на Бестужевскихъ курсахъ, по постановленію совѣта профессоровъ, курсы закрыты.

Курсистка Толь, ударившая вчера на сходкѣ на Бестужевскихъ курсахъ полицейскаго, приговорена къ 3-мѣсячному аресту.

ПЕТЕРБУРГЪ (ПТА). Занятія на высшихъ женскихъ курсахъ распоряженіемъ директора пріостановлены впредь до особаго извѣщенія.

ПОХОРОНЫ С. Н. ЮЖАКОВА.

ПЕТЕРБУРГЪ, 1 декабря. (*Отъ наш. кор.*).

Сегодня состоялись похороны С. Н. Южакова. Онъ похороненъ на Волковомъ кладбищѣ на литераторскихъ мосткахъ. Провожали весь составъ редакціи „Русск. Богатства", литераторы, учащіеся. Отъ послѣднихъ на гробъ возложенъ вѣнокъ съ надписью: „борцу за міровую правду".

ЕЩЕ О ВОЛЬНЫХЪ ГАВАНЯХЪ.

ПЕТЕРБУРГЪ, 1 декабря. (*Отъ наш. кор.*).

Докладъ о вольныхъ гаваняхъ (см. вчер. № „Од. Нов.") направленъ, по словамъ „Нов. Времени", противъ Коковцева, высказывавшагося противъ созданія вольныхъ гаваней. Какъ указываетъ газета, министръ опасается уменьшенія таможенныхъ доходовъ и развитія контрабанды. Докладчикъ доказываетъ, однако, что въ заграничныхъ вольныхъ гаваняхъ нигдѣ не наблюдается контрабанды; этотъ промыселъ прямо немыслимъ по строгости порядковъ.

СОЮЗНИКИ.

ПЕТЕРБУРГЪ, 1 декабря. (*Отъ наш. кор.*).

Въ засѣданіи сотрудниковъ «Рус. Знамени» Дубровинъ заявилъ, что прекращаетъ съ пятницы изданіе газеты, уходитъ отъ политики и займется медициной.

Богословскій кружокъ духовной академіи созвалъ сходку и предложилъ внести протестъ противъ постройки въ Петербургѣ буддійскаго храма. Студенты отказались и разошлись.

ПЕТЕРБУРГЪ, 1 декабря. (*Отъ наш. кор.*).

Управляющій петербургскимъ учебнымъ округомъ экстренно выѣхалъ въ Вологду.

Въ юридической секціи общества страховыхъ знаній запрещена лекція Ордина „Объ участіи государства въ соціальномъ страхованіи". Во главѣ общества быв. тов. министра торговли Остроградскій и сенаторы.

„Бирж. Вѣд." опровергаютъ появившійся въ „Нов. Времени" слухъ объ уходѣ германскаго посла въ Петербургѣ Бертхольда.

По распоряженію сен. Гарина произведенъ былъ обыскъ у артистки Тосиной.

Сенатъ разъяснилъ, что губернаторъ вправѣ предлагать земскимъ собраніямъ пересмотрѣть уже разсмотрѣнныя дѣла. Мотивъ, тотъ, что эта мѣра цѣлесообразнѣе пріостановленія губернаторомъ постановленій собраній, такъ какъ этимъ отлагается разрѣшеніе вопроса.

Конфискована 11 книжка „Русскаго Богатства". Редакторъ В. Г. Короленко привлекается по 1034 ст.

Въ Обуховской больницѣ психіатръ Стукей приказалъ отвести нѣсколько пьяныхъ больныхъ въ буйное отдѣленіе. Больные набросились на доктора и избили его.

Въ обществѣ содѣйствія физическому воспитанію предполагалось собраніе, посвященное памяти проф. Лесгафта. Согласно уставу, о предполагавшемся собраніи было сообщено полиціи. Приставъ заявилъ, что не разрѣшаетъ собранія, на которое необходимо испросить разрѣшеніе у градоначальника.

По дѣлу объ отравленіи Бутурлина вызывается 150 свидѣтелей. Дѣло продлится около мѣсяца.

По дѣлу о подложномъ завѣщаніи Огинскаго вызывается 300 свидѣтелей.

Синодъ заказалъ художнику Васнецову 5 картинъ въ память 300-лѣтія Дома Романовыхъ для широкаго распространенія въ народѣ.

Покончилъ самоубійствомъ сынъ сенатора Левашова.

МОСКВА, 1 декабря. (*Отъ наш. кор.*).

Студенты московскаго университета, согласные съ статьей Евг. Трубецкого въ „Рус. Вѣд.", собираютъ подписи подъ адресомъ профессору.

Въ своей квартирѣ убитъ конторщикъ Казанской жел. дороги Кожинъ.

Въ городѣ усиливается эпидемія сыпного тифа.

ПОЛЯКИ И ЕВРЕИ.

ВАРШАВА, 1 декабря. (*Отъ наш. кор.*).

На примирительную статью „Kurjera Porannego" (см. № „Од. Н." отъ 30 ноября) горячо отозвалась вся еврейская варшавская пресса. Еврейскія газеты привѣтствуютъ починъ „Kurjera" въ пользу польско-еврейскаго примиренія и отмѣчаютъ, что въ польской печати такія слова доселѣ еще не произносились. Газеты пишутъ, что „братья-поляки наконецъ распознаютъ среди евреевъ своихъ настоящихъ друзей, съ которыми можно будетъ создать новое реальное дружеское сожительство".

ХАРЬКОВЪ, 1 декабря.

(Отъ нашего корреспондента).

Городская дума на основаніи заключенія юридической коммисіи единогласно постановила обжаловать въ сенатъ постановленія губернскаго присутствія объ отмѣнѣ трехъ его постановленій: о чествованіи памяти С. А. Муромцева, о доведеніи до свѣдѣнія губернатора о насиліяхъ полиціи 9 ноября надъ учащейся молодежью и о предоставленіи женскому медицинскому институту права клиническихъ занятій въ городскихъ больницахъ.

Мировой судья разсмотрѣлъ два интересныхъ иска, предъявленныхъ курсистками къ учредительницѣ высшихъ женскихъ курсовъ г-жѣ Невіандтъ. Двѣ медички внесли плату за ученіе каждая въ размѣрѣ 100 руб. Однако, въ текущемъ семестрѣ лекціи не читаются, а г-жа Невіандтъ денегъ и документовъ курсисткамъ не возвращаетъ. Судья постановилъ, что отвѣтчица должна возвратить деньги и документы.

Умеръ отъ сапа ветеринарный врачъ Банановъ, служившій въ Николаевѣ, гдѣ онъ заразился при вскрытіи сапной лошади. Бананова доставленъ былъ для лѣченія въ Харьковъ и помѣщенъ былъ въ городскую николаевскую больницу. На похоронахъ присутствовали профессора и студенты ветеринарнаго института. На гробъ возложенъ вѣнокъ съ надписью: „жертвѣ долга". Произнесены были рѣчи. По происхожденію Бананова болгаринъ. Онъ окончилъ харьковскій ветеринарный институтъ.

ДОНЕЦКО-ДОМБРОВСКАЯ ЖЕЛ. ДОРОГА.

КІЕВЪ, 1 декабря. (*Отъ наш. кор.*).

Въ Кобелякахъ, Полтавской губ., состоялся съѣздъ представителей земскихъ и городскихъ управленій Полтавской и Кіевской губ., заинтересованныхъ въ скорѣйшемъ осуществленіи проекта донецко-домбровской жел. дороги. Постановлено просить представителей гор. и земскихъ управленій, заинтересованныхъ въ проведеніи новой линіи, объ исходатайствованіи для представителей этихъ организацій юридическихъ правъ для защиты интересовъ своихъ районовъ.

КІЕВЪ, 1 декабря. (*Отъ наш. кор.*).

По распоряженію слѣдователя по важнѣйшимъ дѣламъ произведены были обыски у чиновъ путейскаго округа Туробойскаго и Николаева. У нихъ забраны документы и векселя.

Сегодня состоялось первое представленіе оперы „Золотой пѣтушокъ" Римскаго-Корсакова. Опера прошла съ успѣхомъ, при полномъ сборѣ.

Въ предмѣстьи „Пріорка" звѣрски зарѣзанъ на улицѣ грабителями молодой рабочій.

Ходатайство кіевскаго коммерческаго института передъ военнымъ министромъ объ отсрочкѣ отбыванія воинской повинности для вновь поступившихъ студентовъ удовлетворено.

Изъ арестнаго дома бѣжалъ нѣкій Іосифъ Ткачукъ, обвинявшійся въ кражѣ. Полиція арестовала юношу 16—17 лѣтъ, у котораго имя, отчество и фамилія совпали съ именемъ, отчествомъ и фамиліей бѣжавшаго. Арестованнаго задержали, продержали мѣсяцъ подъ арестомъ и когда его затѣмъ доставили въ съѣздъ, то тамъ и потерпѣвшая, у которой Ткачукъ совершилъ кражу, и смотритель арестнаго дома, откуда Ткачукъ бѣжалъ, удостовѣрили, что задержанный ничего общаго съ похитителемъ и бѣжавшимъ не имѣетъ. Съѣзду пришлось составить постановленіе объ освобожденіи юноши.

Срочно затребованы предсѣдателемъ совѣта министровъ свѣдѣнія отъ губернаторовъ ю.-з. края для скорѣйшаго проведенія черезъ законодательныя учрежденія проекта земской реформы.

ПРОИЗВОДСТВА, УВОЛЬНЕНІЯ.

ПЕТЕРБУРГЪ, 1 декабря. (*Отъ наш. кор.*).

Производятся: инспекторъ народныхъ училищъ Бессарабской губ. Гогинъ, учителя гимназій: бердянской Чайкинъ, измаильской Томіуцкій-Томіукъ, херсонской Овчаренко, елисаветградской Зубковъ, николаевскаго реальнаго училища Бритманъ, новомосковской учительской семинаріи Левченко—въ статскіе совѣтники.

Учителя гимназій: вознесенской Городецкій, одесскихъ: Ришельевской Кельтерборнъ, 2-й—Симпшетъ, 3-ей—Хитунъ и Прокофьевъ, симферопольской Выговскій, ялтинской Шаповаловъ, реальныхъ училищъ: одесскаго Яблонскій, Букинъ и Мартенъ, орѣховскаго Соколовъ, тираспольскаго Ивановъ, новомосковской учительской семинаріи Удовенко — въ коллежскіе совѣтники.

Инспекторъ народныхъ училищъ Херсонской губ. Чайковскій, Новороссійскаго университета: прозекторъ фонъ-Тизенгаузенъ, лаборанты Канегеръ, Калачевъ и Мельниковъ, хранитель кабинета физ.-мат. факультета Лиснау, учителя гимназій: болградской Бедржицкій, одес. Юнгмейстера Бендеръ, Александрійской Петровъ, одесской Зарубинъ, наставникъ херсонской учительской семинаріи Осетровъ, врачъ при одес. Ришельевской гимназіи Крыжановскій, врачъ при одес. каз. реальномъ училищѣ Григорашенко, инспекторы городскихъ училищъ: бѣлецкаго Евдотьевъ, овидіопольскаго Деттеревъ, одесскаго Мучкинъ, ренискаго Губскій, ѳеодоссійскаго Зло жинскій; учителя городскихъ училищъ: бѣлецкаго Платоновъ, кишиневскаго—Шульга—въ надворные совѣтники.

Лаборанты Новороссійскаго у-та Клименко и Ивановъ, учителя гор. училищъ: бобринецкаго—Бѣлозоровъ, овидіопольскаго—Гопекъ — въ коллежскіе ассессоры; хранитель кабинета Новороссійскаго ун-та Подлѣсный, лаборантъ Лебедевъ, почетный смотритель орѣховскаго гор. училища Богдасаровъ, учителя гор. училищъ: карасубазарскаго—Карханинъ, симферопольскаго—Сѣровъ — въ титулярные совѣтники.

Пом. столоначальника управленія одес. уч. округа Левченко, дѣлопроизводитель дирекціи народныхъ училищъ Бессарабской губ. Андроникъ, учителя гор. училищъ: хотинскаго—Ельцовъ, пом. учителя гор. училищъ: кишиневскаго—Морарь, новомосковскаго — Приставка, учителя приходскихъ школъ: бендерскаго — Бельбенко, бѣлецкаго—Ляхъ, измаильскаго—Гунцовъ, Журавель, Манойловъ, Розенфельдъ, николаевскаго—Дюричъ и Станишевскій, одес. —Пароконный, сорокскаго—Мильниченко и фельдшеръ медицинскаго факультета Новороссійскаго у-та Скрышникъ—въ губернскіе секретари.

Почетный смотритель сорокскаго гор. училища Гурскій, учителя приходскихъ учил.: аккерманскаго—Щербатуковъ, маякскаго—Алейниковъ, гниляковскаго—Хилковъ, быв. учитель нерубайскаго училища Ковалевъ—въ коллежскіе регистраторы.

И. д. журналиста одес. окр. штаба Пейхель, казначей 12-го саперного батальона Кузминъ—въ кол. ассессоры.

Смотритель кременчугскаго вещевого склада Реймерсъ увольняется отъ службы по прошенію.

(Отъ нашихъ корреспондентовъ).

ЕВПАТОРІЙСКІЕ ВЫБОРЫ.

ЕВПАТОРІЯ, 1 декабря.

Недовольные избраніемъ евпаторійскимъ гор. головой Неймана, сторонники Дувана Казасъ, Захіо и Сеферовъ обратились къ начальнику главнаго управленія по дѣламъ мѣстнаго хозяйства Гербелю съ жалобой. Они указываютъ, что, благодаря беззастѣнчивой агитаціи въ городскіе головы выбранъ неимѣющій ценза и незнакомый съ городскимъ дѣломъ Неймана, и просятъ содѣйствовать отмѣнѣ выборовъ. Другой жалобщикъ обратился въ министерство внутреннихъ дѣлъ съ просьбой устранить г. Корде въ порядкѣ надзора. Въ результатѣ этихъ жалобъ г. Гербель телеграфировалъ губернатору съ предложеніемъ воздержаться отъ утвержденія губернскимъ присутствіемъ выборовъ до присылки текста жалобъ. Вмѣшательство центральной власти чрезвычайно удивляетъ всѣхъ мѣстныхъ дѣятелей. Они объясняютъ это закулисными вліяніями въ Петербургѣ и полагаютъ, что присутствіе утвердитъ выборы.

НОВАЯ ІОАННИТСКАЯ СЕКТА.

БЕРДЯНСКЪ, 1 декабря.

Въ сел. Черниговка, Бердянскаго уѣзда, появилась „пророчица" Варвара, которая съ двумя дѣвушками организовала новую іоаннитскую секту. У Варвары масса послѣдователей.

ГОЛОЛЕДИЦА.

ХЕРСОНЪ, 1 декабря.

Вслѣдствіе ледяной коры, образовавшейся на телеграфныхъ и телефонныхъ проводахъ, на многихъ улицахъ попадали телеграфные и телефонные столбы. Вчера ночью на телеграфной станціи телеграммы не принимались. Съ утра произведены были исправленія, но телеграфъ работаетъ неисправно. Сношенія по телефону происходятъ частично.

КИШИНЕВЪ, 1 декабря.

Въ Паланкѣ, Аккерманскаго уѣзда, по неосторожности застрѣлился единственный сынъ богатаго поселянина Добрянскаго, Спиридонъ, 12 лѣтъ.

КЕРЧЬ, 1 декабря.

Вчера вечеромъ азовскимъ льдомъ проломленъ пароходъ „Бѣлоруссія", шедшій въ Керчь. Поврежденія значительныя.

ФЕОДОСІЯ, 1 декабря.

Вслѣдствіе установившихся теплыхъ погодъ, подвозъ хлѣба въ порту значительно усилился. За три дня доставленъ милліонъ пудовъ. Складочныя помѣщенія переполнены. Подъ открытымъ небомъ сложено до двухъ милліоновъ пудовъ. Телеграфнымъ распоряженіемъ управленія жел. дороги прекращена погрузка со многихъ станцій.

СИМФЕРОПОЛЬ, 1 декабря.

Получены свѣдѣнія съ Бирючьяго острова о бѣдствіяхъ, причиненныхъ штормомъ на Азовскомъ морѣ. Къ берегамъ прибита масса рыбачьихъ лодокъ. У рыбаковъ унесены всѣ орудія производства. Люди и скотъ спаслись на высокихъ мѣстахъ и остались безъ пропитанія.

ЯЛТА, 1 декабря.

Закончено слушаніемъ много нашумѣвшее въ Ялтѣ дѣло объ исключеніи ген.-лейт. Сергѣевскаго изъ состава членовъ ялтинскаго горнаго клуба. Дѣйствія правленія клуба, исключившаго генерала, признаны судомъ незаконными. Генералъ возстановленъ въ своихъ правахъ.

„Петербургскаго Телеграфнаго Агентства".

ГОСУДАРСТВЕННЫЙ СОВѢТЪ.

Засѣданіе 1 декабря.

Предсѣдательствуетъ М. Г. Акимовъ.

По предложенію предсѣдателя, Гос. Совѣтъ почтилъ вставаніемъ память скончавшихся членовъ Сергѣевича и графа Сольскаго.

По внесенному изъ Гос. Думы законопроекту объ устройствѣ статистической части въ Имперіи докладчикъ Зиновьевъ напоминаетъ исторію созданія этого проекта безъ заключенія статистическаго совѣта и безъ преній въ Думѣ и предлагаетъ законопроектъ отклонить безъ перехода къ постатейному разсмотрѣнію.

Тов. министра внутр. дѣлъ Крыжановскій защищаетъ законопроектъ, отмѣчая неудовлетворительное состояніе статистики въ Россіи, въ виду чего правительство считаетъ необходимымъ провести реформу сверху, создавъ внѣвѣдомственный центральный статистическій органъ при предсѣдателѣ совѣта министровъ. Неотложная нужда въ такомъ органѣ чувствуется всѣми вѣдомствами и законодательными учрежденіями. Въ заключеніе ораторъ проситъ Гос. Совѣтъ перейти къ постатейному разсмотрѣнію законопроекта.

Въ дальнѣйшихъ преніяхъ противъ законопроекта высказываются Дурново и Семеновъ-Тяньшанскій, въ защиту законопроекта высказываются Лесевицкій, Никольскій и Васильевъ.

Гос. Совѣтъ большинствомъ 92 противъ 35 голосовъ отклоняетъ законопроектъ безъ постатейнаго разсмотрѣнія.

ПЕТЕРБУРГЪ (ПТА). По варшавской желѣзной дорогѣ прибылъ Великій Князь Михаилъ Михайловичъ.

ПЕТЕРБУРГЪ (ПТА). Заболѣвшихъ холерой и умершихъ нѣтъ; остается больныхъ 8.

За-границей.

ДѢЛО ГР. БОБРИНСКАГО.

ВѢНА, 14 декабря (1 декабря).

(Отъ нашего корреспондента).

Изъ Прикарпатской Руси сообщаютъ, что черновицкая прокуратура издала приказъ объ арестѣ и привлеченіи къ суду депутата русской Госуд. Думы графа Бобринскаго въ случаѣ появленія его въ Австріи. Ему предъявлено будетъ обвиненіе въ томъ, что въ произнесенной имъ въ Буковинѣ рѣчи онъ возбуждалъ населеніе противъ австро-венгерскаго правительства и особы монарха и призывалъ къ отложенію отъ Австріи.

ВѢНА, 14 декабря (1 декабря).

(Отъ нашего корреспондента).

Изъ Рима телеграфируютъ: „Въ отвѣтъ на извѣстное посланіе сѣверо-американскаго президента Тафта о созывѣ международнаго конгресса по вопросу о разоруженіи итальянское правительство заявило о своей солидарности съ этой идеей".

Изъ Нью-Іорка сообщаютъ, что извѣстный милліардеръ-филантропъ Карнеджи жертвуетъ 20 мил. рублей на учрежденіе медицинской организаціи для борьбы съ милитаризмомъ.

ПРОТЕСТЪ ПРОТИВЪ СМЕРТНАГО ПРИГОВОРА.

МОСКВА, 1 декабря. (*Отъ наш. кор.*).

По свѣдѣніямъ изъ Берлина, тамъ созывается большой митингъ протеста противъ приведенія въ исполненіе приговора надъ 23 лицами, осужденными въ Токіо по обвиненію въ участіи въ заговорѣ на жизнь японскаго императора. Среди приговоренныхъ находится японскій ученый Котоки, первый переведшій на японскій языкъ сочиненія К. Маркса, П. Кропоткина и Л. Н. Толстого.

ВЪ ПОРТУГАЛІИ.

МОСКВА, 1 декабря. (*Отъ наш. кор.*).

Изъ Лиссабона „Рус. Слову" телеграфируютъ: „Сторонники ex-короля Мигуэля обратились къ избирателямъ съ воззваніемъ въ пользу реставраціи монархіи на почвѣ широкой демократической и соціальной программы".

ВАРШАВА, 1 декабря. (*Отъ наш. кор.*).

Изъ Аѳинъ сообщаютъ, что участники покушенія на жизнь греческаго премьера Венизелоса раскрыты. Нападавшіе оказались четырьмя фессалійскими депутатами; двое изъ нихъ адвокаты, одинъ—врачъ, и одинъ—бургомистръ.

МЕТЕОРОЛОГІЯ.

ПЕТ

сты, и даже держитъ соотвѣтственное пари съ Хаджи-Ставросомъ. Американецъ рискуетъ своимъ состояніемъ, Хаджи-Ставросъ дочерью, которую онъ долженъ отдать американскому капитану, если проиграетъ пари. Въ поискахъ за разбойникомъ капитанъ попадаетъ, вмѣстѣ съ своей невѣстой, въ плѣнъ къ Хаджи-Ставросу въ тотъ день, который считается для заключившихъ пари рѣшающимъ. Пари проиграно американцемъ. Но въ послѣднюю минуту, когда капитанъ и его стаціонеръ должны покинуть Грецію, Хаджи-Ставросъ называетъ себя, отдается добровольно въ руки американца, и все кончается благополучно, — капитанъ женится наконецъ на своей „Фотини", Хаджи-Ставросъ оставляетъ свою профессію грабителя и разбойника и дѣлается добродѣтельнымъ гражданиномъ Греціи. Въ оперѣ много эпизодовъ, комическихъ положеній. Музыка написана съ тѣмъ талантомъ, той живостью и яркостью, съ какой вообще пишетъ Легаръ—несомѣнно самый талантливый изъ современныхъ композиторовъ этого жанра.

⊖ За истекшій ноябрь въ Гор. театрѣ поступило сбору 20.267 руб. За сентябрь поступило 19.000 руб., за октябрь 20.225 руб., а въ общемъ за три мѣсяца 59.500 руб. (нѣсколько больше, чѣмъ въ прошломъ году за такой же промежутокъ времени).

— С. С. Юшкевичъ, по приглашенію Вл. Ив. Немировича-Данченко, выѣзжаетъ сегодня въ Москву для участія въ окончательныхъ подготовленіяхъ къ постановкѣ его новой пьесы „Miserere". Пьеса пойдетъ въ Художественномъ театрѣ въ срединѣ декабря.

⊖ Сегодня въ Гор. театрѣ для „общедоступника" идетъ „Комедія брака"; въ понедѣльникъ для „общедоступника" снова „Темное пятно".

⊖ Сегодня въ „Зеленомъ Попугаѣ" идутъ три пьесы: „Нераскрытая тайна", „Любитель музыки" и новинка „Дѣвъ куртизанки". Въ заключеніе сольные номера съ участіемъ всей труппы. Въ непродолжительномъ времени предполагается „спектакль литераторовъ".

⊖ Режиссеромъ въ театръ Корша, говорятъ, приглашается драматургъ Евтихій Карповъ.

АВТОБІОГРАФІЯ Л. В. СОБИНОВА.
(Къ 20-лѣтнему юбилею).

— 15-го января исполняется 20 лѣтъ со дня моего перваго выхода на сцену въ качествѣ хориста малороссійской труппы Заньковецкой въ Москвѣ. Мнѣ было тогда 19 лѣтъ, и я только что поступилъ въ университетъ. Рессурсовъ у меня не было никакихъ, и въ хоръ я пошелъ изъ-за куска хлѣба. Интересно, что и Ѳ. И. Шаляпинъ началъ свою карьеру хористомъ у малороссовъ.

Мой голосъ понравился артистамъ, и они уговорили учиться пѣнію. Я поступилъ въ консерваторію филармоническаго общества. Вскорѣ филармонія пригласила итальянскую оперу, куда на роли комприматріевъ посылала учениковъ своей консерваторіи. Мнѣ пришлось пѣть трикоповыхъ кавалеровъ во всѣхъ операхъ.

Окончивъ университетъ, я пошелъ военное училище и черезъ два года былъ произведенъ въ офицеры, въ Тулу. Служилъ я недолго. Устроилъ концертъ въ офицерскомъ собраніи и вышелъ въ запасъ.

Вернувшись въ Москву, я записался помощникомъ присяжн. повѣреннаго къ Ѳ. Н. Плевако. Я вернулся въ консерваторію и кончилъ ее по класс.

Весною 1895 г. состоялся мой дебютъ въ московскомъ Большомъ театрѣ въ „Демонѣ", въ роли Синодала. Я былъ принятъ, и сейчасъ же заключилъ контрактъ—первый годъ на 2 тысячи, а потомъ на три.

Состоя уже на службѣ въ Императорскихъ театрахъ, я продолжалъ заниматься адвокатской практикой. Но вотъ однажды выступаю я въ коммерческомъ судѣ, а предсѣдатель Ермолаевъ мнѣ говоритъ:

— Ну, соловей, посмотримъ, что вы намъ споете...

Мнѣ такъ стыдно стало, что съ этого дня я прекратилъ хожденіе по судамъ. Однако, до сихъ поръ не прерываю связи съ сословіемъ и попрежнему числюсь помощникомъ присяжнаго повѣреннаго и присяжнымъ стряпчимъ въ родѣ нѣкоей реликвіи.

Оперная карьера моя проходитъ у всѣхъ на глазахъ, и говорить о ней, конечно, мнѣ не приходится.

Зигзаги.

Привлеченіе 1910-го года къ отвѣтственности.

Вмѣсто обычнаго своего фельетона я посылаю вамъ, г. редакторъ, только что полученное мною изъ вѣрныхъ источниковъ сенсаціонное извѣстіе о привлеченіи 1910-го года къ отвѣтственности. Собственно говоря, 1910-й годъ привлекается къ суду пока только по одесскимъ дѣламъ. Тѣмъ не менѣе, хотя обвиненіе касается лишь одной Одессы, рядъ ужасныхъ преступленій, совершенныхъ 1910-мъ годомъ въ нашемъ городѣ настолько значителенъ, что превосходитъ самую мрачную и дикую фантазію.

Воображаемъ, что онъ натворилъ въ другихъ городахъ.

Дѣло 1910-го года назначено къ слушанію въ концѣ этого мѣсяца.

Свидѣтелей со стороны обвиненія будетъ нѣсколько тысячъ.

Со стороны же защиты пока никого не предвидится.

Болѣе того, даже не предвидится защитника, который взялъ бы на себя это кошмарное дѣло.

Всѣ мѣстные адвокаты: гг. Литвицкій, Гроссфельдъ, Хмѣльницкій, Цвиллингъ и такъ далѣе отказались и, по всей вѣроятности, придется назначить казеннаго защитника.

Злодѣянія 1910-го года какъ-то внезапно раскрылись.

Еще 11 мѣсяцевъ тому назадъ, когда онъ впервые появился въ нашемъ городѣ, всѣ были поражены его мягкостью и ласковымъ видомъ.

Онъ завелъ массу знакомствъ, вездѣ бывалъ и былъ принятъ очень хорошо.

Съ теченіемъ времени, однако, стало обнаруживаться, что эти мягкость и ласковость —чисто внѣшнія.

Въ серединѣ года многіе прекратили съ нимъ знакомство.

Въ особенности, подозрѣнія на его счетъ усилились, когда истекшимъ лѣтомъ къ нему пріѣхали погостить двѣ его кузины: чума и холера.

Ничего нельзя имѣть противъ пріѣзда родственниковъ, но дѣло въ томъ, что эти кузины съ первыхъ же дней повели себя такъ двусмысленно, что обратили вниманіе всего города.

Крайне нечистоплотныя, онѣ стали притчею во языцѣхъ.

Конечно, имъ очень хотѣлось ворваться въ центральныя улицы города, но ихъ не допустили и „кузины" должны были ограничиться окраинами.

Здѣсь онѣ натворили массу бѣдъ.

Въ одинъ прекрасный день онѣ ворвались даже на выставку.

Въ концѣ концовъ, ихъ выпроводили изъ Одессы съ большимъ скандаломъ.

Но развѣ только эти предосудительныя и грязныя кузины?

Ахъ, Боже мой, это было бы еще съ полгоря!

Но вотъ вамъ рядъ другихъ существенныхъ обвиненій, выдвинутыхъ противъ 1910-го года.

Его обвиняютъ въ безчисленныхъ одесскихъ банкротствахъ.

(По этому пункту выступаетъ огромная масса свидѣтелей и потерпѣвшихъ).

Его обвиняютъ въ фальсификаціи медицинскихъ средствъ и препаратовъ.

Его обвиняютъ въ самоубійствахъ молодежи.

Всѣ одесскіе туманы, катастрофы на морѣ и, пожалуй, на сушѣ, лежатъ всецѣло на его совѣсти.

Сгорѣвшій на-дняхъ пароходъ „Болгарія" —дѣло его рукъ.

Это онъ устроилъ матеріальное фіаско нашей выставки.

Это онъ всѣми силами замедляетъ осуществленіе электрическаго трамвая.

Это онъ пакоститъ антрепренерамъ.

Изъ за него г. Багровъ никакъ не можетъ найти гвоздь для своего сезона.

Это онъ придумалъ г. Сибирякову типъ смѣшаннаго театральнаго предпріятія.

Это—онъ хотѣлъ оставить насъ безъ драмы.

Это—онъ заставилъ г. Никитина обидѣть маленькаго человѣка г. Филонова.

Это—онъ, не пропускаетъ ни одного засѣданія городской думы и заставляетъ говорить г. Кардиналовскаго.

Теперь (жаль, что такъ поздно!) все обнаружилось.

Однимъ словомъ, перечень преступленій, совершенныхъ имъ, превышаетъ тысячу.

И это только крупныя преступленія. Я умалчиваю, за недостаткомъ мѣста, о мелкихъ.

Ихъ слишкомъ много. Эти мелкія преступленія, очевидно, будутъ разсмотрѣны гуртомъ.

Носятся также слухи (ихъ надо провѣрить), что 1910 годъ присланъ къ намъ изъ Николаева г. Властелицей.

Г. Властелица, желая подорвать Одессу, нанялъ его за извѣстную плату.

Неужели г. Властелица способенъ на такія вещи?

1910-й годъ обвиняютъ въ паденіи торговли, въ уменьшеніи количества пароходовъ, въ протестахъ векселей, въ унылом настроеніи жителей.

Г. Багровъ говоритъ, что это самое темное пятно нашего города.

Говорятъ, что даже сейчасъ, когда 1910-й годъ уже получилъ повѣстку въ окружный судъ, онъ все же продолжаетъ ежедневно устраивать пакости.

Онъ, напр., заявляетъ, что если его засудятъ, то вмѣсто себя онъ пришлетъ къ намъ своего младшаго брата, воспитаннаго въ его школѣ, который будетъ продѣлывать то же, что и онъ.

Во всякомъ случаѣ—процессъ сенсаціонный.

Я беру на себя, г. редакторъ, обязанность зорко за нимъ слѣдить и, конечно, сообщу вамъ въ самомъ непродолжительномъ времени нѣкоторыя новыя подробности, которыя я долженъ еще провѣрить, такъ какъ они слишкомъ невѣроятны.

А пока ставлю точку. Вашъ

Лоэнгринъ.

СУДЪ.

ДѢЛО Г. М. ВОЛЬФЕНЗОНА.

Въ угол. департ. судебной палаты слушалось вчера дѣло инженера Г. М. Вольфензона, преданнаго суду за присвоеніе непринадлежащаго ему имени „Григорія Марковича" (1416[1] ст. улож. о нак.). Какъ извѣстно, окружный судъ оправдалъ Вольфензона, исходя изъ того, что означенной статьей карается присвоеніе не только чужого имени, но и чужого отчества. Иначе, какъ указывается въ мотивированномъ приговорѣ суда, статья 1416[1] улож. о нак. редактировалась бы при помощи не союза «и», а союза «или».

Съ этимъ мнѣніемъ суда не согласился предсѣдатель обвиненія, опротестовавшій приговоръ въ суд. палату. Протестъ въ палатѣ поддерживалъ тов. прокурора В. А. Нестеровскій. Защитникъ Вольфензона, прис. пов. М. Б. Цвиллингъ, поддерживая главный доводъ суда о необходимости наличности обоихъ признаковъ, настаивалъ на томъ, что 1416[1] ст. ул. о нак. можетъ быть примѣнена лишь въ тѣхъ случаяхъ, когда со стороны управъ соблюдено будетъ правило о врученіи каждому еврею бланка съ указаніемъ, какъ ему именоваться. Г. Вольфензонъ именуясь въ цѣломъ рядѣ оффиціальныхъ документовъ и паспортѣ „Григоріемъ", не можетъ до приведенія управами въ исполненіе указаннаго правила именоваться иначе. Экспертиза г. Полинковскаго въ окруж. судѣ, по мнѣнію защиты, является не компетентной, такъ какъ ею разрѣшается не вопросъ о томъ, что имя „Гирша" нельзя замѣнить именемъ Григорія, а вопросъ о томъ, есть-ли Гирша библейское или талмудическое, что для даннаго дѣла никакого значенія не имѣетъ.

Суд. палата (предс. членъ палаты В. Ф. Берченко при членахъ Ц. И. Обухъ-Вощатинскомъ и Г. К. Чуторѣ) отмѣнила приговоръ суда и приговорила Вольфензона къ уплатѣ 100 руб. штрафа, а въ случаѣ несостоятельности къ аресту при тюрьмѣ на 3 недѣли.

Дѣло переходитъ въ сенатъ.

⊠ **Дѣло о наруш. правилъ о времени торговли.** Владѣлецъ банкирской конторы въ Одессѣ Самуилъ Барбашъ привлеченъ былъ къ отвѣтственности за нарушеніе обязательныхъ правилъ о времени торговли въ воскресные и праздничные дни. Участковый попечитель по надзору отъ гор. думы С. Волковъ, съ помощью городового и понятыхъ, проникъ, въ день Благовѣщенія, въ контору Барбаша съ чернаго хода, приказавъ снять крючокъ съ двери. Парадный ходъ конторы былъ закрытъ стальной шторой. Волковъ составилъ протоколъ о томъ, что въ конторѣ были посторонніе и что въ ней производились банкирскія операціи. Барбашъ привлеченъ былъ къ отвѣтственности по 29 ст. уст. о нак. Швейцаръ конторы, снявшій крючокъ съ двери, и нѣсколько служащихъ Барбаша показали, что въ конторѣ были лишь они, нѣсколько служащихъ: нѣкоторые изъ нихъ пришли почитать газеты, другіе—просмотрѣть корреспонденцію. Мир. судья 2 уч. г. Добровольскій оправдалъ Барбаша. Волковъ съ своего имени подалъ на рѣшеніе судьи жалобу въ съѣздъ, прося передопросить вторично свидѣтелей, отмѣнить неправильн. приговоръ судьи и признать Барбаша виновнымъ. Защ. Барбаша И. М. Гальперинъ указалъ, что Волковъ, по закону, по своимъ обязанностямъ уполномоченнаго по надзору за торговлей, приравнивается къ чинамъ полиціи. Поэтому онъ не имѣетъ права отъ своего имени подавать въ съѣздъ жалобы на оправдательные приговоры мир. судей. Съѣздъ оставилъ жалобу Волкова безъ разсмотрѣнія.

⊠ **Искъ къ Р. о. п. и т.** Котельщикъ адмиралтейства Р. о. п. и т. Андрей Номерованный предъявилъ къ обществу искъ въ 500 руб. за увѣчье. Во время работы изъ рукъ молотобойца сорвался пудовый молотъ и, упавъ на стопу Номерованнаго, раздробилъ ее. Трудоспособность котельщика, по свидѣтельству врачей, уменьшилась на 10 проц. Въ мир. судѣ, гдѣ дѣло разбиралось, свидѣтели котельщика показали, что увѣчье произошло на пароходѣ «Проворный», ремонтировавшемся въ докѣ. Молотъ соскочилъ съ рукоятки, вслѣдствіе сильнаго удара. Номерованный получалъ 80 руб. въ мѣсяцъ. Мир. судья 8 уч., на основаніи 2 ст. закона 2 іюня 1903 г. о вознагражденіи рабочихъ за увѣчья (если доказано будетъ, что несчастный случай произошелъ по неосторожности самого рабочаго) въ искѣ котельщику отказалъ.

⊠ **Искъ къ мѣщ. управѣ.** Бывшій служащій мѣщ. управы Михаилъ Пришевскій предъявилъ къ управѣ искъ въ 122 рубля 50 к. Въ 1908 г. управа, желая упорядочить свой архивъ, вошла въ соглашеніе съ 5 служащими о приведеніи въ порядокъ дѣлъ архива за сумму, которая выручена будетъ отъ продажи ненужныхъ бумагъ. Собраніе выборныхъ мѣщанскаго сословія утвердило это соглашеніе. Одесскій градоначальникъ, которому постановленіе о соглашеніи представлено было на утвержденіе, извѣстилъ, что ненужныя бумаги мѣщанскаго архива могутъ быть проданы лишь съ согласія особой коммисіей отъ казенной палаты. 5 служащихъ управы произвели разборъ около 700 пуд. бумагъ, но до сихъ поръ, въ теченіе 2 лѣтъ, казенная палата не прислала коммисіи. Одинъ изъ 5 служащихъ управы, Михаилъ Пришевскій, просилъ управу заплатить ему за разборъ бумагъ причитающіеся ему 122 руб. 50 к. Ему отказали, и онъ предъявилъ искъ. Мир. судья отказалъ служащему въ искѣ на томъ основаніи, что ненужныя бумаги не были проданы. Съѣздъ рѣшеніе мир. судьи утвердилъ.

ЮГЪ.

Наши корреспонденціи.

ВЫБОРЫ ВЪ КІЕВѢ.

КІЕВЪ. Въ настоящее время закончились выборы гласныхъ въ думу по шести участкамъ изъ 8. Только по двумъ участкамъ выбранъ полный комплектъ гласныхъ (по Лукьяновскому и Печерскому уч.), по остальнымъ—вслѣдствіе недобора гласныхъ предстоятъ дополнительные выборы. Предвыборная кампанія избирателей никогда не велась съ такой страстностью, какъ въ нынѣшнемъ году, и относительное число избирателей, пожелавшихъ использовать свое право, въ нынѣшнемъ году значительно превзошло прежніе выборы. Всѣхъ гласныхъ должно быть 80. Пока избрано 48 гласныхъ, изъ нихъ 34 гласныхъ прошли подъ флагомъ поводумцевъ, а 14—подъ флагомъ „націоналистовъ". На послѣднихъ выборахъ, по Лыбедскому участку, одержали побѣду „націоналисты". Здѣсь прошло въ думу 11 стародумцевъ и 1 поводумецъ. По Дворцовому участку также ожидается побѣда стародумцевъ, соединившихся въ блокъ съ поляками.

КИШИНЕВЪ. Сюда командированъ министромъ внутреннихъ дѣлъ чиновникъ особыхъ порученій г. Петровъ для ревизіи мѣстной армянской консисторіи. Командированіе вызвано, какъ полагаютъ, произведенной недавно кѣторомъ армянской церкви Мани растратой въ нѣсколько тысячъ руб. Послѣ обнаруженія растраты, нѣкоторыми мѣстными армянами было сдѣлано соотвѣтствующее представленіе въ департаментъ духовныхъ дѣлъ иностранныхъ исповѣданій о положеніи дѣлъ въ кишиневской армянской консисторіи. О результатахъ ревизіи пока ничего неизвѣстно.

КИШИНЕВЪ. Какъ сообщалось вчера въ депешахъ, губернское совѣщаніе подъ предсѣд. губернатора постановило о необходимости ввести земское положеніе въ Измаильскомъ уѣздѣ въ будущемъ Ренискомъ уѣздахъ, полное городское положеніе въ Измаилѣ, Рени, Килиѣ и Болградѣ и упрощенное въ Кагулѣ и Вилковѣ. Земское положеніе совѣщаніе нашло возможнымъ ввести при слѣдующихъ условіяхъ. Для избранія земскихъ гласныхъ должны быть установлены 3 избирательн. собранія: 1-ое образуется изъ лицъ безъ различія состояній, владѣющихъ въ уѣздахъ полнымъ земельнымъ цензомъ (минимумъ 300 дес.), 2-ое собраніе составляется изъ лицъ, владѣющихъ землей въ количествѣ 30—300 дес., и, наконецъ, 3-е собраніе—изъ уполномоченныхъ отъ сельскихъ коммунъ. Всѣ эти 3 собранія непосредственно избираютъ гласныхъ. Число гласныхъ отъ обоихъ уѣздовъ опредѣлено совѣщаніемъ по 5, а число уѣздныхъ гласныхъ—по 35. Въ это число входятъ по 7 гласныхъ отъ сельскихъ коммунъ и отъ 1-го избирательнаго собранія: по Изм. у.—18 и по Ренискому у.—20 глас. и отъ 2-го губ. собранія: по Изм. у.—10 и по Ренис. у.—8.

Изъ вѣдѣнія будущ. измаильск. гор. управленія рѣшено изъять предмѣстья Старую и Новую Некрасовки, въ которыхъ признано необходимымъ учредить самостоятельное коммун. управленіе. Такъ какъ гор. Болградъ расположенъ на надѣльной землѣ, признано необходимымъ, чтобы будущей болгарской гор. думѣ были предоставлены всѣ полномочія въ дѣлѣ завѣдыванія надѣльными землями, которыя принадлежатъ коммун. управленіямъ. Введеніе гор. управленія въ пос. Тузлахъ и м. Леовѣ, въ виду незначительности этихъ пунктовъ, признано нежелательнымъ.

БОГОПОЛЬ. Сюда прибылъ земскій врачъ, командированный съ цѣлью произвести дезинфекцію въ тѣхъ домахъ, гдѣ были холерныя заболѣванія.

По инициативѣ д-ра Топуза, у насъ устраивается литературный кружокъ.

ѲЕОДОСІЯ. Младшій врачъ ѳеодосійской центральной морской врач.-набл. станціи д-ръ Л. А. Руссель, по возвращеніи съ работы по чумѣ въ Одессѣ, назначенъ завѣдующимъ вновь учрежденнымъ на Балтійскомъ морѣ линдавскимъ врачебно-наблюдательнымъ пунктомъ и выѣхалъ уже къ новому мѣсту службы.

Въ новой синагогѣ состоялись выборы духовнаго правленія. Старѣйшій староста М. Е. Цивбакъ категорически отказался баллотироваться, и избраннымъ оказался купецъ И. М. Кропгаузъ. Казначеемъ избранъ г. Когенъ, ученымъ М. С. Котальскій.

Николаевъ. Заразившійся при осмотрѣ лошадей самомъ городской ветеринарный врачъ Б. И. Батановъ скончался въ Харьковѣ.

„Marsocco" ПАРОХОДЪ „МАРЗОККО" Ожидается сегодня въ Одесскомъ порту съ разнымъ грузомъ и фруктами изъ Марселя, Бастіи, Катаніи Константинополя. Агентъ О. М. Ослеръ, Одесса, Ланжероновская, № 3. 25316

Отходъ Поѣзд. Ю.-З. ж. дорогъ изъ Одессы:
Пассажирскій № 6 на Кіевъ и Елисаветградъ (на вѣтви) (I, II и III кл.) въ 9 час. 15 мин. ут., 1 ваг. II и 1 ваг. III кл. съ плацкартами, безъ пересадки до Харькова.
Пассажирскій скорый поѣздъ № 8, въ 1 ч. 40 мин. дня (I, II и III кл.)
Курьерскій поѣздъ № 14 на Кишиневъ (I, II и III кл.), въ 6 ч. 10 мин. веч
Курьерскій поѣздъ № 2 въ Кіевъ, Москву и Волочиськъ (I и 2 кл.), въ 8 час. 46 мин. вечера, ваг. I и II кл. безъ пересадки въ Москву.
Курьерскій поѣздъ № 10 (I, 2 и 3 кл. съ ваг.—ресторан.) на Ромно, Петербургъ, и Варшаву (I и 2 кл.), въ 11 час. 57 мин. дня.
Почтовый поѣздъ № 4 по всѣмъ направленіямъ (I, II и III кл.), въ 10 часовъ 05 мин. вечера.
Пассажирскій поѣздъ № 12 на Елисаветградъ, Харьковъ (I, II и III клас.), Ростовъ, Владикавказъ и Баку (I и II клас. съ плацкартами) и 2 ваг. III кл. съ плацкартами безъ пересадки въ Екатеринославъ въ 10 час. 50 мин. веч.
Смѣшанный поѣздъ № 13 на Брестъ, Кіевъ (II и III кл.), въ 7 ч. 30 м. в.
Ускоренный товарный № 32 съ ваг. только IV клас., въ 12 ч. 30 м. ноч.

Приходъ въ Одессу.
Поѣздъ № 17 изъ Кишинева, Рени, Ушени, въ 6 ч. 14 мин. утра.
Пассажирскій поѣздъ № 11 изъ Елисаветграда, Харькова, Ростова, Владикавказа, Баку, въ 8 час. 30 мин. утра.
Почтовый поѣздъ № 3 въ 8 ч. 05 мин. утра со всѣхъ станцій.
Курьерскій поѣздъ № 1 изъ Москвы, Кіева и Волочиска въ 9 час. 25 минутъ утра.
Курьерскій поѣздъ № 13 изъ Кишинева въ 12 час. 36 м. дня.
Пассажирскій поѣздъ № 7 въ 3 часа 50 мин. дня.
Курьерскій поѣздъ № 9 изъ Петербурга и Варшавы въ 5 ч. 43 м. дня.
Пассажирскій поѣздъ № 5 изъ Кіева и вѣтвей въ 9 час. 35 мин. веч.
Смѣшанный товаро-пассажирскій поѣздъ № 15 въ 10 час. 37 м. утра.
Ускоренный товарный поѣздъ № 31 (IV кл.), въ 7 ч. 51 мин. утра.

ДАЧНЫЕ ПОѢЗДА.
СТ. ДАЧНАЯ.
Изъ Одессы-Главная въ 3 часа поп.
Изъ ст. Дачная—въ 4 ч. 7 м. д.
Линія Большой Фонтанъ.
ОТЪ ГОРОДА: 7, 8, 9, 10, 11, 12, 1, 2, 3, 4, 5, 6, 7, 8 и 9 послѣдній.
ОТЪ Б.-ФОНТАНА: 7, 8, 9, 10, 11, 12, 1, 2, 3, 4, 5, 6, 7, 8, 9 и 9-45 послѣдній.
Линія Хаджибейскій лиманъ.
ОТЪ ГОРОДА: 9 ч. 30 м. 7, 8, 10, 12, 2, 4 и 6 ч. послѣдній.
ОТЪ ЛИМАНА: 7 ч. 15 м., 9, 11, 1, 3, 5 и 6 ч. 45 м.

Врачи и лечебницы

Д-ръ Левъ Яковлевичъ ГЕРМАНЪ Коблевская, 30, Пріемъ отъ 8-9 ут. и 3-5ч. НЕРВНЫЯ болѣзни и внутр. спец. ПОЛОВЫЯ РАЗСТРОЙСТВА. РЕВМАТИЗМЪ, ПАРАЛИЧИ, АСТМА. Телефонъ № 14/76.

Д-ръ ГАЛЬБЕРШТАДТЪ. Спеціал. бол. ЖЕЛУДКА и КИШЕКЪ. Нѣжинская, 57. От 10-11 и 3-6 ч. Тел. 31/58. 19732

Д-ръ Германъ Коблевская, 38, вблизи Собора. ТРИППЕРЪ, СИФИЛИСЪ, КОЖН. ПОЛОВ. РАЗС. Пр. 9—12 и 5—8½ ч. Женщ. 4—5. 23780

Д-ръ Л. С. ГИНЗБУРГЪ Соборная пл., д. № 4 Вернета. ТРИППЕРЪ, СИФИЛИСЪ, МОЧЕПОЛОВ. и КОЖНЫЯ ПОЛОВЫЯ РАЗСТРОЙСТВА. Леченіе электрич., лучами Рентгена Пр. 9—12 и 5—8 Воск. 9—1. Женщ. 4—6

Д-ръ КИРБИСЪ Торговая, 16, уг. Херс., д. Перкеля, тел. 21-18, от 10-12 и 5-7 ВНУТР., НЕРВН. бол., невральг., парал., сифил. нервн. сист., нервн. разстр. пол. сферы). Электро-, нервн. разстр. пол. сферы). Электро-, печеб. кабин. Лечен. внутрен. 22044

Д-ръ С. С. КОГАНЪ полов. разстройства, венерич. и внутрен. бол., Нѣжинская, № 3 Пріемъ отъ 12—1 и 4—6. Телеф 27-70

Д-ръ Нацкельсонъ. Нервныя разстройства половой сист. Внутр. и нервныя боли. электротерапія. Нѣжинская, 60, кв. 2, отъ 12—3 и 6—8. Телеф. 35/13

Д-ръ А. Ландесманъ Колодезный пер., д. № 4, уг. Дерибас. Сифил., венерич. и кожн. Рентген. каб. Пріемъ 12-2 и 5-8, дамъ 4-5. Телеф. 3-21.

Д-ръ С. С. Монтъ Ришельев. 45 (б. Нолле), кв. 5. Внутр. нервн. и мочепол. бол. Полов. раз стр. Алкоголизмъ и чапой. Леч. электрич. и вибрац. отъ 9½—12½, 5—7½ 24913—

ЖЕНЩИНА-ВРАЧЪ Дора Михайловна Маргулисъ-Лазаровичъ Преображенск., д 12, кв. 8, отъ 12—2. Нервныя болѣзни. Электротерапія. Леченіе заикания. 19755

Д-ръ В. И. Полинскій Кожныя, венерическія, сифилисъ. Преображенск., № 23, кв. 6 (д. Либмана). Пріемъ 9-1 ч. 4-8 ч., женщ. 1-2 дн.

Д-ръ ПЕРКЕЛЬ Херсон., 28. Пр.: 4-7, воскр. 8-11½ ч. у. Мочепол., сифилисъ, венер., кож. Удал. волосъ, бородав. электролиз. Леченіе хрониче. триппера ионизаціей. Изслѣдов. крови на сифилис

ЖЕНЩИНА-ВРАЧЪ О. А. ПЕРКЕЛЬ. Елисаветинская, 4. Телефонъ 27/82. женск. бол. и акушер. Пр. 1-3 дня 14260

Д-ръ О. Д. Рубинштейнъ Нѣжинск., 66, (уг. Тираспольск.) Пріемъ по мочепол., сифил. и кожнымъ 12-2 и 5-7 ч. женщины 4-5. Тел. 34/02

Д-ръ Я. А. СИГАЛЪ Ул. Петра Великаго (Витте), 24. Сифилисъ, кожн. и венерич. болѣзни. ПОЛОВЫЯ РАЗСТРОЙСТВА. Пріемъ отъ 9-1 и 4-7 час. веч.

Д-ръ ТЮРИНЪ. НѢЖИНСКАЯ № 52, уг. Гулевой. Пріемъ отъ 3½—5 ч. Спец. болѣзни сердца, легкихъ и почекъ.

ДОКТОРЪ И. Л. ТРИГЕРЪ. Садовая, 5, (противъ почты). Телефонъ 25-42. Сифилисъ, мочеполовыя, венерическ. и кожныя. Пріемъ от 12 2 дня и 5-7 веч. ЕЖЕДНЕВНО.

Д-ръ А. А. Фельдманъ Соборная пл., 6, уг. Коблевск. Тел. 30/05 Мочеполов., сифилисъ, венерич и кожн. Пріемъ 9—11 час. утран 5—7 ч. веч. По воскр. 3—5 ч. Женщ. жед. 4—5 ч. 15524

Д-ръ ШЕСТОПАЛЪ б. ординаторъ клиники Варшавскаго Университета Дерибасовская, № 27. Телеф. 30—50. СИФИЛИСЪ, ТРИППЕРЪ, КОЖНЫЯ Пріемъ: 8—10 ч. утра и 4—7 ч. вечера. Женщинъ отъ 3 до 4 час.

ЖЕНЩИНА ВРАЧЪ Т. А. Шапиро Кожныя и половыя болѣзни. Пріемъ исключительно женщинъ и дѣтей. Херсонская, 19 кв. 8 телеф. 32/59. Отъ 12—3 и 6½—7½ ч. в. 21365—

Д-ръ А. П. Бергъ Дерибасовск., д. № 9, Рилли, пар. ходъ съ Ришельевск., Венерическ. мочеполовыя и внутренніе болѣзни. Пріемъ отъ 9-12 и 4-7 ч. в. Тел. 28/08.

Д-ръ Б. Л. БУРДИНЪ МОЧЕПОЛ., ВЕНЕР., ХИР. Тел. 29/39 Ланжероновск., 19. Пр. 12—2, 5—7½ в.

Д-ръ Я. О. БАРЖАНСКІЙ Херсонская, 44. Телеф. 7/02. МОЧЕПОЛОВЫЙ, болѣзни почекъ моч. пузыря, гонорреи, половыя разстр Пр. 8—9 и 4—7, женщ. 3-4. Воскр. 8-10

Д-ръ С. М. Бугаевская. Дѣтская, женск. внутрен. Пр. от 1 3 и 5-7. Телеф. 19-25. Троицкая, 32 24020

Д-ръ МИХАИЛЪ Борчиковскій возвратился и возобновилъ прием больныхъ по ЗУБ. болѣзнямъ. Преображенская, № 11, уг. Елисавет. 14379—

АКУШЕРКА ГАМБУРГЕРЪ УБѢЖИЩЕ для секрет. беременн. и рожен. Канатный пер., 8, между Б. и М. Арнаут. 24827

Родильный пріютъ АКУШЕРКИ ЛЬВОВСКОЙ 19751 для беремен. и рожен. секрети. Ольгіевск., уг. Соф., пар. ход съ Соф Тел. 19/93

АКУШЕРКА ГАЛКА. Совѣтъ и помощь. Канатная ул., 72, уг. М.-Арн. кв. 18 Тел. 38-42. От 1-4 и 7-9 в. иногор. письм

Акушерка ОРЛОВА. Канатный пер., № 5 между М. и Б.-Арнаут. От 9-12 и 4-9 ч. в. Иногор. письм. 24052

ЛЕЧЕБНИЦА Д-ра Соловейчика, ул. Кондратенко (Полиц.), д. 20, уг. Рішл. Мочеполов., сифилисъ и венерич. бол. Пріемъ въ Лечебницѣ 8-10 и 7-8 веч. Пріемъ Частный—10—1 и 5—7. 25022

ЖЕНСКАЯ ЛЕЧЕБНИЦА — И — РОДИЛЬНЫЙ ПРІЮТЪ Д-ра РАЙХА. Пріемъ роженицъ и больныхъ во всякое время дня и ночи. Плата отъ 2 хъ до 10 р. въ сутки. Дежурство врачей. Троицкая, 2, тел. 24-15. 13770

Лечебница Д-ра Е. А. Либерзона Сифилисъ, кожныя, мочеполовыя, венер. бол. и рентгеновскій кабинетъ Ул. Витте, 11, (уг. Садовой). Тел. 37 34. Пріемъ отъ 12-2. Плата за совѣтъ 40 к. Частный пріемъ отъ 10—12 и 4—6 ч. 13939—

Женская Лечебница СЪ АКУШЕРСК. ОТДѢЛЕН. учрежден. д-ромъ медицины Е. М. Ванштейномъ, Садовая, 6, рядомъ съ Почтой. Телеф. № 25-54. Постоянныя кровати отъ 1 р. 50 к Пріемъ приходящихъ отъ 9—12 и 6—7 ч. 50 к. за совѣтъ. Частный пріемъ д-ра мед. Е. М. Ванштейна по женск. бол. (бол. мочевоз. пузыря) и акушерству тамъ же отъ 2 до 5 ч. Телефонъ 25-54

ЛЕЧЕБНИЦА по сифилит., венерич., кожн. и внутрен. бол. Преображенская, 52, телеф. 14/13. Пріемъ больныхъ производится ЕЖЕДНЕВНО ВРАЧАМИ СПЕЦІАЛИСТАМИ съ платою за совѣтъ 40 к. Д-ръ Ч. А. ЛИХОВЗЕЦЕРЪ сиф., кожн. и венерич. отъ 12—2½ ч. и 5—6½ ч. Д-ръ Л. Н. КОГОНЪ, внутрен. и нервныя бол. отъ 3—4 ч. 19744

ЛЕЧЕБНИЦА сифил., венерич., полов. разстр. и РЕНТГЕНОВСКІЙ КАБИНЕТЪ Д-ра Э. И. ГЕРМАНА. Пріемъ отъ 8—9 и 12—8 час. веч. Плата за совѣтъ 40 коп. Преображенская, № 92. Тел. № 26/56.

ЛЕЧЕБНИЦА Клиническихъ Врачей по всѣмъ спеціальностямъ. ул. Витте (Дворянская), 13. Тел. 28/51. Пріемъ больныхъ ежедневно. Плата за совѣтъ 1 рубль Рентгеновскій Кабинетъ. токи д'АРСОНВАЛЯ. Медицинскіе анализы. Подробное распредѣленіе часовъ пріема смотри въ воскресн. номер. 1987

Женская Лечебница съ родильнымъ отдѣленіемъ и постоянными кроватями врачей Радецкаго, Букоемскаго и Клейна. САДОВАЯ, № 18, вблизи Соборной площ. Телефонъ 36/16. Консультантомъ Лечебницы состоитъ Проф. В. Н. ОРЛОВЪ. Ежедневный амбулаторный пріемъ. Часы и дни пріема: Д-ръ И. И. Радецкій: понед., среда и суб. отъ 10 до 11 ч. ут. Д-ръ Ф. В. Букоемскій: воск., среда и пятн. отъ 9 до 10 ч. ут. Д-ръ Е. И. Клейнъ: пон., втор., среда четв., пятн., субб. отъ 3 до 5 ч. дня. Д-ръ В. Д. Брантъ: воскрес. отъ 1—2 ч. Плата за совѣтъ 50 коп.

ХИРУРГИЧЕСКАЯ ЛЕЧЕБНИЦА съ постоянными кроватями Д-ровъ И. Глязштейна и М. Цукермана Ул. Новосельского, 110 (уг. Преображ.) Телеф. 29 43. — ПРІЕМЪ БОЛЬНЫХЪ — Д-ръ И. ГЛЯЗШТЕЙНЪ отъ 12—1½, Д-ръ М. ЦУКЕРМАНЪ „ 2—3½. Плата за совѣтъ 50 коп. 19749

Уроки и занятія

ЗНАЮЩ. коз-торск. дѣло, нѣмец. рус корреспонд. ищ. зан. часовъ или на весь день. Вознагр. самое умѣрен. Адр. ост. въ конт. „Од. Нов." 15017

ОКОНЧИВШІЙ университет. (физ. мат. фак.), бывш. преподаватель казен. средн. учебн. заведен., усп. репет. и гот. во всѣ учебн. зав. Адр

Мѣсяцесловъ.

Четвергъ, 2 (15) декабря. Пророка Аввакума, преп. Аѳанасія Печерск., Іоанна, Иракліемона, Андрея и Ѳеофила, муч. Мироніи. Препод. отца Исе Гессея), еписк. Циликанскаго (Груз.).

Погребены на одесскихъ христіанскихъ кладбищахъ.

30 ноября. А. Розова 16 л., И. Смирновъ 78 л., А. Козлова 67 л., Ф. Лещинская 67 л., І. Скробинскій 35 л., С. Галай 65 л., М. Суся 40 л., М. Дулейко 49 л., Е. Турченко 76 л., А. Ѳеодоровъ 30 л., С. Захарисъ 54 л. и 5 мѣстныхъ обоего пола.

Списокъ прибывшихъ въ кассу по уплатѣ наложенныхъ платежей извѣщеній на отправленные грузы.

Ст. Одесса-Товарная
Мѣстнаго сообщенія
Лит. Т. 6898. Ф. 1078.
Х 3873, 4663, 5655, 5738, 6009, 6141, 6580, 6469, 6666, 6877, 6990, 7031, 7226, 7260, 7338, 7606, 7743, 7826, 8175, 8332, 8450, 8522, 8510, 8522, 8703, 8827, 9035, 9036, 9136, 9145, 9194, 9221, 9225, 9273, 9440, 9444, 9451, 9459, 9509, 9763, 9769, 9809, 9807, 9812, 9813, 9814, 9821, 9835, 9837, 9847, 9861, 9876, 9877, 9878, 9885, 9890, 9894, 9897, 9898, 9902, 9906, 9910, 9913, 9919, 9923, 9925, 9929, 9932, 9938, 9938, 9939, 9947, 9948, 9949, 9954, 9960, 9963, 9965, 9968, 9969, 9970, 9974, 9979, 9981, 9993, 9999.
Ц. 44, 65, 77, 88, 127, 174, 189, 203, 219, 271, 2 3, 304, 319, 334, 382, 384, 391, 437, 443, 503, 535, 538, 567, 590, 616, 621, 630, 651, 682, 685, 691, 708, 713, 735, 750, 756, 761, 763, 764, 765, 791, 839, 850, 858, 871, 877, 878, 896, 903, 909, 914, 920, 952, 958, 965, 978, 970, 984, 999, 10 3, 1009, 1014, 1015, 1029, 1032, 1058, 1063, 1069, 1079, 1089, 1094, 1104, 1106, 1108, 1111, 1113, 1126, 1127, 1133, 1163, 1168, 1177, 1194, 1219, 1220, 1233, 1238, 1256, 1259, 1268, 1284, 1285, 1286, 1308, 1319, 1323, 1342, 1387, 1393, 1407, 1409, 1421, 1432, 1436, 1449, 1469, 1639, 1648, 1688, 1695, 1697, 1730, 1747, 1765, 1935, 1938, 1949, 1952, 2005, 2022, 2027, 2046.
Прямого сообщенія.
Лит. Щ. 8956.
Лит. Ц. 1365, 7412, 8519 8765.
Ч 108, 197 712, 713, 1607, 2796, 3658, 3963, 4659, 4903, 5153, 5492, 6525, 6541, 6051, 6172, 6178, 6246, 6269, 6299, 6317, 6337, 6349, 6405, 6424, 6428, 6438, 6478, 6485, 6498, 6569, 6573, 6583, 6591, 6600, 6624, 6629, 6634, 6646, 6783, 6823, 6988, 7039, 7162, 7208, 7227, 7301, 7312, 7335, 7368, 7484, 7508, 7511, 7618, 7665, 7701, 7751, 7791, 7828, 7873, 7880, 7895, 7936, 7937, 7963, 8014, 8143, 8145, 8156, 8229, 8321, 8337, 8359, 8240, 8348, 8369, 8377, 8391, 8482, 8521, 8536, 8551, 8566, 8580, 8583, 8622, 8644, 8659, 8679, 8690 8744, 8751, 8779, 8805, 8846, 8866, 8889, 8900, 8912, 8915, 8961, 8989, 9014, 9015, 9060, 9096, 9114, 9125, 9138, 9184, 9183, 8225, 9229, 9241, 9271, 9286, 9295, 9334, 9313, 9315, 9324, 9345, 9373, 9399, 9400, 9404, 9414, 9457, 9468, 9471, 9494, 9527, 9572, 9578, 9673, 9660, 9687, 9710, 973-, 9826, 9838, 9842, 9876, 9877, 9896, 9911, 9949, 9972, 9991, 9885 **актъ**, 247, 1053, 1196, 1320, 1503, 2903, 3020, 3034, 4196, 4269, 4320, 4714, 4876, 4954, 5009, 5246, 5388, 6164, 6297, 6300, 6360, 6493, 6500, 6570, 6606, 6607, 6611, 6617, 6620, 6641, 6830, 7045, 7000, 7177, 7465, 7490, 7566, 7570, 7784, 7835, 7929, 8003, 8006, 8034, 8039, 8102, 8225, 8280, 8287, 8319, 8391, 8452 8499, 8588, 8636, 8662, 8707, 8717, 8753, 8789, 8878, 8891, 8925, 8960, 8971, 9012, 9065, 9146, 9152, 9198, 9205, 9220, 9256, 9276, 9282, 9352, 9363, 9401, 9438, 9480, 9484, 9503, 9609, 9638, 9661, 9678, 9747, 9748, 9749, 9758, 9762, 9784, 9797, 9835, 9872, 9880, 9881, 9887, 9889, 9950, 9963, 9967, 9973.
Ш. 24, 27. 31, 38, 44, 59, 66, 70, 84, 94, 122, 215, 417, 420, 494, 661, 708, 742, 761, 1066, 1068, 1069, 40, 63, 106, 152, 224, 225, 308, 324, 340, 422, 426, 468, 504, 572, 581, 631, 648, 670, 696, 726, 728, 768, 769, 770, 880, 1089, 1099, 1100.

Заграничн. 14095, 14097.

Ст. Одесса Портъ.
Мѣстнаго сообщенія.
Лит. О. 2268, 2515, 7050, 7755, 7919, 8123, 8134, 8191, 8549, 8408, 8433, 8474, 8539, 8576, 8651, 8664, 8667, 8683, 8712, 8740, 8747, 8800, 8887, 8841, 8842, 8843, 8865, 8868, 8874, 8877, 8907, 8918, 8919, 8932, 8936, 8941, 8945, 8946, 8950, 8951, 8952, 8969, 8973, 8974, 8986, 8990, 8991, 8995, 9025, 9026, 9031, 9039, 9044, 9045, 9047, 9075, 9087, 9093, 9096, 9116, 9119, 9122, 9135, 9165, 9173 9179, 9193.
Прямого сообщенія
Лит. Ж. 4415, 4788, 5105, 5556, 5921, 5925, 6002, 6117, 6302, 6353, 6392, 6461, 6508, 6511, 6535, 6593, 6663, 6699, 6745, 6759, 6773, 6782, 6817, 6832, 6861, 6870, 6877, 6883, 6885, 6898, 6899, 6952, 6989, 7030, 7089.

Ст. „Одесса-Главная"
Мѣстнаго сообщенія.
Лит. З. 7704, 8024, 8105, 8110, 8113, 8128, 8133, 8135, 8165, 8166, 8172, 8177 8178, 8181, 8184, 8185, 8191, 8198, 8199.
Прямого сообщенія
Лит. Д. 477, 751, 890, 943, 1000, 1016, 1023, 1038, 1054, 1088, 1089, 1111, 1160, 1170.

Ст. „Одесса-Застава"
Мѣстнаго сообщенія
Лит. А. 2 93, 2587, 2703, 2713, 2689.
Прямого сообщенія
4413.

Ст. „Одесса-Городъ"
Мѣстнаго сообщенія.
Лит. Г. 9589, 9821, 9921, 9992.
Д. 32, 43, 129, 151, 179, 212, 216, 219, 222, 226, 246, 261.
Прямого сообщенія
Лит. В. 2850, 2635, 2696, 2746, 2762, 2801, 2812, 2829, 2843, 2879, 2919, 2937, 2938 2989, 3006.

Торговля и промышленность.

Биржа. Вчера на нашей биржѣ было тверже фондами и они отмѣчены по 1/8% дороже. 4% рента цѣнилась покупателями по 95 р., 5% государственные займы по 103 3/8 руб., закладные листы мѣстныхъ земельныхъ банковъ по 91 7/8 р., 4½% облигаціи одесскаго гор. кредит. общ. по 88 1/4 руб., а 5% облигаціи этого общ. по 93 7/8 руб. Выигрышные билеты отмѣчены по 1 руб. дороже. Заграницей деньгами устойчиво, оффиціальный дисконтъ въ Парижѣ 3%, въ Лондонѣ 4½%, а въ Берлинѣ 5%. Частный нѣсколько ниже.

Офиц. котировка одес. Биржи
1 ноября 1910 г.

Лондонъ на 3 мѣс.	9.37 1/4—9.39 1/4
Лондонъ чекъ	9.45 1/4—9.47 1/4
Парижъ на 3 мѣс.	37.16—37.26
Парижъ чекъ	37.37 1/8—37.47 1/2
Италія на 3 мѣс.	—
Италія чекъ	37.42 1/2—
Бельгія на 3 мѣс.	—
Бельгія чекъ	37.29—37.39 —
Германія на 3 мѣс.	—
Германія чекъ	46.22 1/2—46.32 1/2 —
Вѣна на 3 мѣс.	—
Вѣна чекъ	39—47 1/2 —
Голландія на 3 мѣс.	—
Голландія чекъ	78.17 1/2—78.37 1/2
Швейцарія чекъ	—
Константинополь чекъ	8.6 21/2
ФОНДЫ, АКЦІИ и ОБЛИГАЦІИ	
4% государствен. рента	95—95 1/2
5% Рос. заемъ 1906 г.	103 3/8—104 1/8
1-й внутр. 5% з. 1905 г.	103 7/8—104 1/8
II-й внутр. 5% з. 1905 г.	103 7/8—104 1/8
III-й внутр. 5% з. 1908 г.	103 3/8—104 1/8
5% Дворянск. зем. банка	99 1/2—100
4½% Дворянск. зем. банка	94 3/4—95 1/4
4% Д. зем. банка	90—90 1/4
3½% Двор. зем. банка	5 1/2—86
5% Дворян. з. банка	100 1/8—100 5/8
5% „ „ „ „	—
5½% „ „ „ „	95 1/2—96 —
4% „ „ „ „	90 1/4—90 3/4
5% б. съ в. 1 в. з. 1864 г.	486—490
4% „ „ „ 2 „ „ 1866 г.	375—379
4% „ „ „ дв. з. 1889 г.	332—336
4½ закл. л. з Херс. г.	91 7/8—92 3/8
4½ бес.-таврич. з. б.	91 7/8—92 3/8
5½% обл. Од. Гор. Кр. Об.	88 3/4—89 1/4
% обл. одес. гор. кр. сб.	93 7/8—94 3/4
Бессар.-тавр. з. банка	685—690 —

Хлѣбный рынокъ.

Съ пшеницей слабо для экспорта и спросъ ничтожный. Нѣсколько улучшился спросъ на пшеницу для мѣстныхъ мельницъ, въ виду отсутствія привозовъ. Мельники наши вынуждены купить наличный товаръ изъ магазиновъ, чѣмъ хлѣбовладѣльцы пользуются. Цѣны, платимыя мельницами, замѣтно выше заграничныхъ. Котировка для пшеницы 87 к.—1 р. 5 к. пудъ, а красная озимая 1 р. 7 к.—1 р. 8 коп. п. Рожью вяло, цѣны безъ перемѣны. Кормовымъ ячменемъ спокойно, цѣны держатся, вчера изъ магазиновъ его цѣнили около 64 коп. за пудъ. Кукуруза новая 54—60 к. пудъ въ зависимости отъ качества, подвозы сократились.

Кожи. Съ кожами въ Одессѣ тихо, яловки одесскія свѣжія обыкновенныя 6 р. 80 к.—6 р. 90 к. пудъ, хорошаго товара нѣтъ. Бычьи мѣстныя свѣжія легкія 8 р. 20 к.—8 р. 30 к. пудъ, а тяжелыя вѣсомъ 85 фун. и выше 8 р. 80 к. пудъ.

Мѣшки. Съ сахарными мѣшками настроеніе твердо и цѣны въ повышеніи, торгуютъ по 42—43 коп. за мѣшокъ, а спросъ превышаетъ предложеніе. Хлѣбными мѣшками тихо, спросъ сдержанный, мѣшки 2-ф. 1 сорта 36 коп., 2¼-ф 44—45 коп., а 2½ фунт. мѣшки 48 коп. за шт. Мучные мѣшки 9 р. 90 к. пудъ.

Скотопригонный рынокъ.

Поступило для продажи 1 ноября.
Число штукъ: воловъ 324, коровъ 550, яловицъ 48, молодняковъ 421, телятъ 72, овецъ 320, свиней 950 шт.
Цѣна за пудъ: крупный скотъ отъ 4 р. 20 к. 4 р. 80 к., молодняки отъ 3 р. 50 к.—3 р. 80 к., свиньи отъ 5 р. 55 к.—6 р. 25 коп.
Цѣна за штуку: волы отъ 75—100 р., коровы отъ 43—68 р., яловицы отъ 36—41 р. Молодняки отъ 22—29 р., телята отъ 8 р.—к. 12 р. 50 к. овцы отъ 4 р.—к. 5 р. 50 к., свиньи отъ 22 р.—к.—58 р.—коп.

2 костюма за 5 руб. 25 к.

Два костюмныхъ отрѣза, шерстяныхъ или полушерстяныхъ, мужской и дамскій, высылаются фабрикой за 5 р. 25 коп., съ гарантіей, если товаръ почему-либо не понравится, принцип. обратно для высылки денегъ полностью. 1) 4¼ арш. „Англійское трико „Вересаль" модной шерстяной выработки, 2 хъ арш. ширины, новѣйш. рисунка, для полн. элегантнаго муж. кост., и 2) 8 арш. шерстян. трико „Флора" извѣщ. рисунка для полн дамск. костюма. Оба отрѣза въ тем. цвѣт. извѣщ. рисунка. По желан. высыл. 2 мужск. или 2 дамск. костюма. Такихъ же 2 костюма, но самаго высшаго сорта—5 р. 80 к. Высылъ. налож. плат. безъ задатка. За перес. присчит.—55 к. Въ Сибирь присчит. разница въ вѣсовыхъ (по поч. так.) Цѣн вышискѣ 4-хъ или болѣе отрѣзовъ пересылка за нашъ счетъ. Вы получите немедленно деньги, если что-либо не понравится!

Требовать адресовать: г. ЛОДЗЬ, 6 фабрикант. Марку Бернштейнъ. 25016

СОЧИНЕНІЯ
для учащихся ср.-учебн. завед.
„Техника" Г. Корина. Ч. I. Народная поэзія, древн. и нов. лит. до Жуковск. ц. 1 р. 25 к. —Ч. II. Русск. лит. 1-ой полов. 19 вѣка ц. 1 р. 25 к.—Ч. III. Новѣйш. русск. и всеобщ. лит. ц. 1 р. 25 к.—Ч. IV. Темы отвлеч. и по теор. словесн. ц. 1 р. 25 к. „Техничка" 43 вып. по 20 коп. каждый.
„Энциклопедія соч. для учащихъ и учащихся" Г. Корика. Содержитъ статьи на всѣ темы, преддож. съ 1891 по настоящій годъ. Вышли изъ печати **Гоголь** (57 статей) ц. 1 р. 25 к.—**Пушкинъ** (72 статьи) ц. 1 р.—**Лермонтовъ** (45 статей) ц. 80 к.—**Крыловъ** и **Кольцовъ** (62 статьи) цѣна 50 коп.
Конспектъ памяти. словесн. Г. Корика (сод. пересказ. всѣхъ памятн. словесн.). Вып. 1-й курс. 5 кл. ц. 40 к.—Вып. 2-й—6-ой кл. до Ломоносова ц. 40 к.—Вып. 3-й—6 кл. отъ Ломоносова ц. 40 к.—Вып. 4-й отъ Карамзина до Грибоѣдова ц. 40 к.—Вып. 5-ый—Пушкинъ ц. 40 к.—Вып. 6-й. Лермонтовъ, Крыловъ, Кольцовъ ц. 40 к.—Вып. 7-й Гоголь ц. 40 к.—Вып. 8-й Аксаковъ, Григоровичъ, Гончаровъ ц. 40 коп.
Иногороднимъ высыл. наложн. платежомъ. Проспектъ съ подробн. оглавл. кажд. книги безпл. Одесса, книжн. маг. „Одесск. Новости".

Одесса-Скадовскъ-Хорлы
ПАРОХОДСТВО
С. Б. Фальцъ-Фейнъ.
ПАРОХОДЪ „СОФІЯ"
съ 1-го сентября с. г. впредь до измѣненія совершаетъ правильные почтово-товарно-пассажирскіе рейсы между Одессой-Скадовскомъ и Хорлами. Отходъ изъ Одессы въ Хорлы по средамъ въ 7 час. вечера, а изъ Одессы въ Скадовскъ и Хорлы по субботамъ въ 5 час. вечера.
Агентство, Военный Молъ. Тел. 18/32

Россійское Транспортное и Страховое Общество
ДВИЖЕНІЕ ПАРОХОДОВЪ
по Крымско-Кавказской линіи
ОТХОДЪ: по понедѣльникамъ, средамъ и пятницамъ въ 12 час. дня.
ПРИХОДЪ: по понедѣльникамъ, средамъ и пятницамъ послѣ полудня.
По Николаевской линіи
ОТХОДЪ изъ Одессы: по субботъ въ 10 час. вечера.
ОТХОДЪ изъ Николаева: по воскрес. въ 10 час. вечера.

Пароходство А. К. Шавалда.
ПАРОХОДЪ **„МИХАИЛЪ"**
совершаетъ срочн товаро-пассажирск. рейсы, по линіи
ОДЕССА—НИКОЛАЕВЪ
три раза въ недѣлю. Отходъ изъ ОДЕССЫ по вторникамъ, четвергамъ и субботамъ въ 9 час. 30 мин. утра, а изъ Николаева по понедѣльникамъ, средамъ и пятницамъ въ 9 час. утра.
Агентство: практич. гавань, Военный молъ. телефонъ 11/29.

пароходъ **„ТУРГЕНЕВЪ"**
совершаетъ товаро-пассажирскіе рейсы между ОДЕССОЮ и АККЕРМАНОМЪ, выходя изъ Одессы въ 8 час. утра ежедневно, а изъ Аккермана въ 2½ ч., или по окончаніи грузов. операцій. Цѣны мѣстамъ: I кл.—1 р. 50 к., II кл.—1 руб. и III кл.—60 к.; грузъ по соглашенію. Телеф. № 8/23.

Пароходство М. С. Ратнера,
ПАРОХОДЪ **„ИЗМАИЛЪ"**
совершаетъ между
— ОДЕССОЙ и ХЕРСОНОМЪ —
Дневные рейсы.
Отходъ изъ Одессы по понедѣльникамъ средамъ и пятницамъ въ 9 ч. утра. Грузовой тарифъ значительно уменьшенъ. Агентство: Арбуканая гавань. Тел. 38/56

РУССКОЕ Дунайское Пароходство
Почтово-товаро-пассажирскіе рейсы по русской линіи черезъ Килійскій рукавъ.
Пароходъ „РУСЬ" отходитъ изъ Одессы по портамъ: Вилково, Килія, Измаилъ, Рени по понедѣльникамъ и четвергамъ въ 8 час. веч. и приходитъ въ Одессу по четвергамъ и воскресеньямъ, въ 6 ч. утра
Стоянка пароходъ въ Одессѣ въ концѣ Новаго молла.
За справками просимъ обращаться въ Главную Контору Пароходства въ Одессѣ, телефонъ № 9/61 и въ агентство, телефонъ № 6/47, а также въ агентства въ указанныхъ портахъ.

ПАРОХОДСТВО „ГЕОРГІЙ" и „ОРІОНЪ"
извѣщаетъ, что пароходъ „ГЕОРГІЙ" отойдетъ товаро-пассажирскимъ рейсомъ изъ ОДЕССЫ въ ХЕРСОНЪ **въ пятницу, 3 декабря и въ воскресенье, 5 декабря въ 9 часовъ утра.** Военный молъ. Телефонъ № 5/84.

Р. О. П. и Т.
Отойдутъ изъ Практическ. гавани: въ Николаевъ: пятница, „Потемкинъ" въ 9 ч. утра. Въ Херсонъ: четвергъ, суббота, „Тотлебенъ" въ 9 ч утра.
Пароходы Николаевской линіи отходятъ изъ Николаева по четвергамъ и субботамъ въ 9 ч. утр. Пароходы Херсонской линіи отходятъ изъ Херсона по пятницамъ въ 9 ч. утра.
По линіи Крымско-Кавк. до Батума: четвергъ, въ 3 час. дня „В. К. Алексѣй" почтовымъ круговымъ рейсомъ, суббота, въ 4 часа дня „В. К. Константинъ" почтовымъ круговымъ рейсомъ, воскресенье, въ 12 ч. дня „Им. Александръ II" пассажирск. рейсомъ. Ожидаются въ Практическую гавань: Изъ портовъ Крымско-Кавказской линіи: четвергъ, „Им. Александръ II" изъ пассажирскаго рейса, суббота „Ялта" изъ пассажирск рейса, воскресенье, „Св. Николай" изъ поч. круг. рейса.
Отойдутъ изъ Карантинной гавани: четвергъ, въ 10 ч. утра „Чихачовъ" Александрійскимъ прямымъ рейсомъ, съ заходомъ въ Суду на обратномъ пути изъ Александріи, суббота, въ 4 ч. дня „В. К. Александръ" Александрійскимъ круговымъ рейсомъ.
Ожидаются въ Карантинную гавань: пятница, „Принцесса Евгенія Ольденбургская" изъ Александрійскаго прямого рейса.

Разныя

УНИЧТОЖАЕТ МОЗОЛИ С КОРНЕМ. МОЗОЛИН 35к. РЕЙНГЕРЦ. ОСТЕРЕГ. ПОДДѢЛ. ПРОД. ВЕЗДѢ.

Художественныя открытыя письма
разныхъ сюжетовъ и изображеній очень интереснаго содержанія высылаются безъ задатка по 1 р. 20 к. за 100 шт., лучшаго сорта 2 р. и 3 р. Сам. высш. достоинства по 3 р. 75 к. и 5 р. за 100 шт. Высылается также по 50 шт. Пересылка за счетъ фирмы. Адресовать: г. Бѣлостокъ. Товариществу „РОСКОШЬ" 4. 25223

ДАРОМЪ
высыл. каждому 10 весьма интересн. и необход. предм. къ Рождеству Христову и Новому Году, а также интер сборникъ стихотв. на всѣ случаи жизни. За упаковку и перес. уплачив. заказч. лишь 65 к. при полученіи. Непонрав.—возвращ. деньги. Адр. ЛОДЗЬ, „ЦЕНТРАЛЬНАЯ ЭКСПЕДИЦІЯ" 25202

Много денегъ можетъ каждый заработывать, научившись выдѣлывать всѣ сорта мыла по новѣйш. руководству: бѣлое, мраморное туалетное, ядровое и проч. выдѣлыв. очень скоро безъ затрачиванія излишнихъ денегъ на обзаведен. Цѣна руководст. со всѣми наставлен. съ перес. 1 р. 50 к., наложен. платеж. на 10 к. дороже (можно марк.) Милліон. благод. со всѣхъ концовъ Россіи. Адресов.: ЛОДЗЬ, Т-ву „СЛАВА" О. Н. 24351

Громадный выборъ Парижскихъ модныхъ ШПИЛЕКЪ и ГРЕБЕШКОВЪ
для дамскихъ прическъ. **ЧЕРЕПАХОВЫЕ** настоящіе, роговые съ украшеніями, **фантазіи** НОВЫХЪ РИСУНКОВЪ.

Цѣпочки
коралловыя, черныя и франц. золота.
Брошки, Запонки, шпильки для шляпъ.
ЗЕРКАЛА ручныя и карманныя
Ридикюли бисерные, кожаные.
Кошельки и портмонэ
Парфюмерные магазины 19670
Р. АУДЕРСКАГО
1) Преображенская, № 34, (уг. Дерибас.)
2) Ришельевская № 10 Телеф 31/44

ОГРАЖД. ПАТЕНТ. УДОСТ. — ЗОЛОТ. и СЕРЕБ. МЕДАЛЯМИ.
КОНТРОЛЬНЫЯ КАССЫ „PROGRESS"
СЪ ВЫДАЧЕЙ АВТОГРАФИЧ. ЧЕКОВЪ, совершеннѣйшія въ мірѣ по устройству и легкости работы. Даютъ полный контроль дневной выручки и продажи.
Съ доставкой и пошлиной Руб. 125.—
Контр. кассы „PROGRESS" безъ выдачи чековъ на разн. цѣны, смотря по отдѣлкѣ и величинѣ, отъ 40 до 75 руб.
● Каталоги безплатно. ●
Главн. предст. для всей Россіи: Export-Bureau J. FEINSTEIN, Berlin N. W. 52, Thomasiusstr. 18-0.

24206
МУЗЫКАЛЬНЫЙ МАГАЗИНЪ
Торговаго Дома
М. РАУШЪ
ОДЕССА, ул. Кондратенко, № 33.
Единственный представитель всемірно извѣстныхъ фабрикъ
К. Бехштейнъ, Я. Беккеръ
— и другихъ. —
Рекомендуетъ громадный выборъ: **Роялей, піанино, фисгармоній** и всевозможныхъ **музыкальныхъ инструментовъ** и ихъ принадлежн
НАИЛУЧШИХЪ РУССКИХЪ и ЗАГРАНИЧНЫХЪ ФАБРИКЪ по ВЕСЬМА ВЫГОДНЫМЪ ЦѢНАМЪ и на ВЕСЬМА ВЫГОДНЫХЪ УСЛОВІЯХЪ.
МЕХАНИЧЕСКІЕ АППАРАТЫ
для игры на роялѣ и піанино.
Піанола-Темодистъ, Ангелюсъ-Оркестраль плейеля и ЭРІОЛА,
съ помощью которыхъ возможно передать въ точности интерпретацію лучшихъ артистовъ и самихъ авторовъ
— САМОИГРАЮЩІЯ —
Піанола-Темодистъ-Піанино
ГРОМАДНЫЙ ВЫБОРЪ
НОТЪ
для разныхъ механическ. аппаратовъ
ПІАНИНО НА ПРОКАТЪ
Починка и настройка роялей, піанино, фисгармоній и всевозможн **механическихъ аппаратовъ.**
Прейсъ-Куранты безплатно.

Попробуйте одну коробку
НАСТОЯЩИХЪ АНТИСЕПТИЧЕСКИХЪ
PASTILLES VALDA
(Лепешекъ Вальда)
и Вы будете поражены ихъ
ЧУДНЫМЪ ДѢЙСТВІЕМЪ
для предупрежденія или излеченія
простуды, насморка, болѣзней горла, ларингитовъ, бронхитовъ, гриппа, инфлуенцы, астмы, эмфиземы и всѣхъ **БОЛѢЗНЕЙ БРОНХОВЪ** или **ЛЕГКИХЪ.**
НО ПРЕЖДЕ ВСЕГО
ТРЕБУЙТЕ, ПРОСИТЕ
во всѣхъ аптекахъ и аптекарскихъ магазинахъ
НАСТОЯЩІЯ
PASTILLES VALDA
(Лепешки Вальда)
въ коробкахъ съ красной бандеролью, снабженныхъ именемъ
VALDA
Цѣна **1** рубль.
25304

КНИЖНО-ПИСЧЕБУМАЖНЫЙ МАГАЗИНЪ и Библіотека „Культура" 25135—
Я. А. ПЕРЕМѢНЪ. Ришельевская, д. № 52, Покупка и продажа новыхъ и держанныхъ книгъ по слѣдующимъ отдѣламъ: 1) Учебники всѣхъ уч. зав. 2) Дѣтская литература и для подарковъ. 3) Полн. собр. сочин. рус. и переводн. иностр. классик. 4) Новости современ. русск. и переводн. литер. 5) Научныя книги по философіи, педаг., критикѣ, исторіи, географіи, языкозн., соціологіи юриспруд., медицинѣ, естествозн., всѣмъ отраслямъ искусства и пр. и пр. 6) Энциклопедіи и всеобщ. словари. 7) Открытки и Гебранки. 8) по электротехникѣ, ремесламъ, сельско-хоз. и морскому дѣлу. ОЧЕНЬ ДЕШЕВО: **открытыя письма, паспарту, гравюры** и всѣ письчебум. принадлежн. P.S. магазинъ по Преображенской ул., 41, остается по прежнему.

НА ВЫПЛАТЪ отъ 1 рубля въ недѣлю
ПРЕДЛАГАЕТЪ ТОРГОВЫЙ ДОМЪ
М. Я. НУДЕЛЬМАНЪ и К°
Александровскій просп., 4. Телеф. № 38-90.
МУЖСКОЕ, ДАМСКОЕ и ДѢТСКОЕ форменное ПЛАТЬЕ ВСѢХЪ УЧЕБНЫХЪ ЗАВЕДЕНІЙ.
4 Мѣховой, Мануфакт. и суконный отдѣлы. **4**
Пріемъ заказовъ. Спеціалисты-закройщики. 24550

Послѣдняя новость въ мірѣ!
КАРМАН. ПИШУЩ. МАШИНА „TAURU". 25305
До настоящаго времени не существовало еще такого удобства, чтобы можно было носить съ собою въ карманѣ пишущую машину, которой можно пользоваться, гдѣ человѣкъ бы ни находился, какъ то: дома, въ поѣздѣ, на кораблѣ и т. д., оказывающая однимъ словомъ тѣ же услуги, что самая дорогая пишущ. машина и даже превосходящ. послѣд. тѣмъ, что таковую можно носить съ собою всегда и всегда готова къ употр. Является дѣйствительный вопросъ: **какимъ образомъ такая машина можетъ писать?** Въ отвѣтъ на это объясню, что, благодаря развитію техники, удалось усовершенствовать такую констр. карман. пишущ. машины (величина немного больше карман часовъ) что вокругъ механизма содержится около 100 аршинъ бумаги въ узкой полосѣ ширина телеграфн. сообщеній). Не требуется предварит. знаній, знающій лишь азбуку можетъ съ перваго же раза на ней писать, при чемъ наставляя на желаемую букву и нажимая кнопку, **слова выходятъ вполнѣ ясно и безошибочно.** Смѣю увѣрить, что только получитъ машину „TAURU" несомненно останется мнѣ вѣчно благодаренъ. Прошу къ машинѣ относиться серьёзно, какъ къ дѣйствительн. практичному и полезному предмету, а не какъ къ дѣтской игрушкѣ. Если машина не понравится, **возвращаю деньги обратно,** но болѣе надѣюсь получить вторичные заказы чѣмъ требованіе обратно денегъ. При заказѣ прошу указать на какомъ языкѣ требуется машина т. к. имѣется на всѣхъ языкахъ. **Цѣна только 7 р. 50 к.** Пересылка вмѣстѣ съ пошлиной 60 к. (въ Сибирь 90 к.) Высыл. налож. плат. и безъ задатка. Адресъ, который можно вырѣзать и старательно приклеить къ открыткѣ или конверту.
ПАРИЖЪ № 73. Mr. STRUMFELD. S. PARIS RUE MIRBEL 2 BIS.
Заказ. мож. обр. на всѣхъ яз. На закр. письмо накл. 10 к. марку, а на откр. 4 коп.

Фабричное клеймо. **Значительнѣйшее производство жерновъ въ Россіи**
ІОСИФЪ ЛЕВИНСКІЙ.
Фабрики французскихъ жерновъ.
ВЛОЦЛАВСКЪ, Варшавской губерніи. ОДЕССА. Контора: Софіевская, 14.
Рекомендуютъ первоклассные жернова
для помола хлѣба на паровыхъ, водяныхъ и вѣтряныхъ мельницахъ. **Прейсъ-куранты и отзывы безплатно.**
Утвержд. Правит. за № 3022. **Болѣе 10 000 штукъ въ дѣйствіи.** 24764

PEPTONATE de FER ROBIN
ЖЕЛѢЗИСТЫЙ ПЕПТОНАТЪ РОБЭНЪ'а
Настоящая желѣзистая соль, легко пріемлемая приготовленная г. РОБЭНЪ
Желѣзо Робэнъ'а дѣйствуетъ успѣшно противъ **МАЛОКРОВІЯ, ЖЕЛТУХИ** и всѣхъ ослабленій.
Вызываетъ питаніе и никогда не причиняетъ запора.
СРЕДСТВО ЭТО НЕ ИМѢЕТЪ НИКАКОГО ВКУСА
Принимается два раза въ день по 10 до 30 капель во время кушанія въ маломъ количествѣ воды или вина.
Каждый флаконъ хватитъ на 3 недѣли или мѣсяцъ.
Продажа въ аптекахъ и лучшихъ магазинахъ
Требуйте фабричного клейма „ЛЕВЪ" и имени фабриканта **РОБЭНЪ.** Избѣгайте негодныхъ подлѣлокъ.

Учитесь
языкамъ безъ помощи учителя.
Вы имѣете возможность выучиться въ 2—3 мѣсяца самостоятельно хорошо писать, читать и говорить по-нѣмецки, по-французски, по-англійски и латински по нашимъ новѣйшимъ самоучителямъ. Цѣна самоучителя одного языка съ пересылкой 1 руб., 2-хъ языковъ вмѣстѣ 1 р. 75 к., 3-хъ языковъ 2 р. 50 к., всѣ 4 языка 3 р. 25 к. Высылается налож. платежемъ и безъ задатка. При выпискѣ 2-хъ или болѣе экземпляровъ прилагается безплатно коммерческій письмовникъ. Адресов.: Преподавателю языковъ **А. М. Бернштейнъ, Бѣлостокъ.**—4.

Уважаемыя Дамы!!
за 2 р. 25 к.
готовая верхняя юбка, изящно-сшитая по послѣд. модѣ, изъ роскошн. прочн французск. трико **„Прогрессъ"** издѣлій **собств. моей фабрики;** юбка изъ лучш. матеріи **„Прима"** съ нарядн. отдѣлкой **3 р. 25 к**—Бываютъ гладк., клѣтчат. и полос. во всѣхъ цвѣт. Высыл. налож. плат. безъ задатка, присчит. за перес. 55 к., въ Сибирь на 65 к. дороже. При выпискѣ 3-хъ юбокъ пересылка за мой счетъ. Пришлите мѣрку объема и длины. **Безъ риска:** не понравится—отсылаю деньги обратно полностью. **Лодзь, М. 5. Фабрика шерстян. мануфак. „Отдѣлъ юбокъ" Г. Х. Левитманъ.** 25298

СОВЕРШЕННО ДАРОМЪ!
Ради распростран. издѣлій моей фирмы высылаю всѣмъ совершенно безплатно **15 очень необходимыхъ и полезныхъ предмет.,** взамаи лишь за упаковку и пересыл. 60 к. при получен. Если предм. окажутся для заказч. неподходящ., то таковые принимают. обратно и возвращ. немедленно уплачен. деньги за пересыл. Адр. ЛОДЗЬ, почт. ящикъ 129, Экспортный Домъ Ш. Розенталь. 24787

Два костюма
Мужской и дамскій за 5 р. 20 к.
Съ цѣлью распространенія и ознакомленія съ нашей фирмой мы высылаемъ почт. безъ задатка наложен. платеж. только за 5 р. 20 к. вмѣсто 12 р. слѣд. отрѣзы: 1) 4¼ арш. трико **„Арнадія"** очень прочное, практичн., модн. рисунк. для полнаго элегантнаго мужск. костюма, 2) 8 арш. шерстян. модной, красивой матеріи **„Минадо"** (2 арш. ширины) разн. рис. для полнаго роскошнаго, нарядного дамскаго платья. Такихъ же 2 отрѣза, но лучшаго качества, посылаемъ за 6 р. 50 к. По желанію отпускаемъ за эту же цѣну два мужскихъ отрѣза или два дамскихъ. Пересылка 55 к. При выпискѣ 4 и болѣе отрѣзовъ пересылка за нашъ счетъ. Въ Сибирь присчитыв. разница почт. тарифа. **Риска нѣтъ.** Если не понравится, **деньги возвращаемъ полностью.** Адресъ: Лодзь, фирмѣ. **„Лодзинскій Экспортъ"** № 12. 25042—

ДУХИ и ОДЕКОЛОНЪ „Идеалъ Грёзъ" Т-ва Брокаръ и К°.
Idéal Rêvé
Сильный, продолжительный и пріятный запахъ.
24969

ПІАНИНО исключительно лучшихъ заграничн. фабрикъ

КАБИНЕТНОЕ	7 октавъ черно-полированное	вышина 1 арш.	13 верш.	Р. 450 —
САЛОННОЕ	„ „ стиль „Декадансъ" фабр. Barthol	2 „ —	„	„ 475 —
КОНЦЕРТНОЕ	„ „ орѣхового дерева	2 „ —	„	„ 500 —
	„ „ черное, фабр. Quandt	2 „ —	„	„ 550 —
	„ „ „ Marquardt	2 „ 1	„	„ 600 —
	„ „ „ богатая отдѣлка	2 „ 1	„	„ 650 —

**Музыкальный магазин