ВОСКРЕСЕНЬЕ, 26 СЕНТЯБРЯ (9 ОКТЯБРЯ) 1910 ГОДА № 8225 — ЦѢНА ОТДѢЛЬНАГО № 5 КОП. — ВОСКРЕСЕНЬЕ, 26 СЕНТЯБРЯ (9 ОКТЯБРЯ) 1910 ГОДА № 8225

Новороссійскаго Университета

ОДЕССКІЯ НОВОСТИ

ГАЗЕТА ПОЛИТИЧЕСКАЯ, НАУЧНАЯ, ЛИТЕРАТУРНАЯ, ОБЩЕСТВЕННАЯ и КОММЕРЧЕСКАЯ.

УСЛОВІЯ ПОДПИСКИ:

Съ доставкою въ Одессѣ: 1 мѣс.—1 р. 20 к., 2 м.—2 р. 40 к., 3 м.—3 р. 50 к., 4 м.—4 р. 50 к., 5 м.—5 р., 6 м.—6 р., 7 м.—7 р., 8 м.—8 р., 9 м.— 8 р. 50 к., 10 м.— 9 р., 11 м.— 9 р. 50 к., 12 м.—10 р.
Съ пересылкой въ города: 1 мѣс.—1 р. 30 к., 2 м.—2 р. 50 к., 3 м.—3 р. 80 к., 4 м.—5 р., 5 м.—6 р., 6 м.—7 р., 7 м.—8 р., 8 м.—9 р., 9 м.—10 р., 10 м.—11 р., 11 м.—11 р. 50 к., 12 м.—12 р.
За пересылку заграницу доплачивается по 1 руб. въ мѣсяцъ къ подписной платѣ въ Одессѣ.
За перемѣну городского адреса на иногородній доплачивается разница въ подписной цѣнѣ.
Перемѣна иногороднаго адреса на иногородній оплачивается 20 коп.
Годовая подписка только съ 1 января. Подписка на другіе сроки лишь съ 1 числа каждаго мѣсяца.

Редакція, Типографія и Контора
Одесса, Екатерининская, 8.
Телефоны редакціи: 2-61 (общ.) и 1400 комн. хроник. Тел. конторы 2-66. Кабин. редактора (обращ. въ исключ. случаяхъ) 1-18.
Рукописи не возвращаются. Личныя объявленія отъ 2 до 3 час. дня.

ТАКСА ЗА ОБЪЯВЛЕНІЯ:
строка петита впереди текста—30 коп., позади текста—15 коп., на 2-й или 3-й стр. соотв. —50 коп., въ иллюстрированномъ приложеніи—40 коп.
За иногородніе объявленія: впереди текста—40 к., позади текста—20 коп. за строку петита
Для лицъ, ищущихъ труда, 50% скидки съ таксы.

Въ этомъ номерѣ ВОСЕМЬ стр.

Выносъ тѣла скончавшейся во Франкфуртѣ на Майнѣ
Бейлы (Бетти) Абрамовны
ФЕЛЬДМАНЪ
послѣдуетъ со станціи „Одесса-Главная“ въ понедѣльникъ, 27 сентября, въ 2 часа дня, о чемъ глубоко скорбящіе дѣти и внуки извѣщаютъ родныхъ, друзей и знакомыхъ.

Торговый Домъ «КНЯЗЬ ЮРІЙ ГАГАРИНЪ и Ко.»
извѣщаетъ, что выносъ тѣла скоропостижно скончавшагося, 20 с.м. на ст. ж. д. „Иловайская“,
Іосифа Іосифовича МОРАТА,
изъ часовни при Евангелической больницѣ, для погребенія на новомъ христ. кладбищѣ, состоится сегодня, 26 сентября, въ 3 часа дня. 24188

ЗАВОДЪ
Искусственныхъ Минеральныхъ Водъ
Южно-Русскаго Товарищества 24162—
„ВЕРИТАСЪ“
доводитъ до свѣдѣнія, что въ декабрѣ сего года
открываетъ также заводъ въ С.-ПЕТЕРБУРГѢ.

Илья Іосифовичъ Туршу съ дѣтьми, Анна Семеновна Туршу, Іосифъ Исааковичъ Туршу съ семьей и Илья Исааковичъ Туршу, удрученные горемъ, извѣщаютъ родныхъ и знакомыхъ о смерти горячо любимой жены, матери, дочери и сестры
Вѣры Исааковны
ТУРШУ,
послѣдовавшей послѣ продолжительной и тяжкой болѣзни сего 24-го сентября. Выносъ тѣла состоится сегодня, 26-го сентября, въ 11 ч. дня, изъ д. № 75, по ул. Новосельскаго, на Караимское кладбище. 11758—

От Одесской Купеческой Управы.

При нумерѣ 207-мъ газеты „Вѣдомости Одесскаго Градоначальства“, отъ 23 сего сентября, опубликованъ (согласно примѣч. къ ст. 650 т. IX зак. о сост. изд. 1899 г.), списокъ лицъ купеческаго сословія гор. Одессы, имѣющихъ право на участіе въ выборахъ по сему сословію, а равно и на избраніе въ выборные.

Въ виду предстоящаго въ текущемъ году производства выборовъ, о чемъ купечество будетъ своевременно извѣщено, Купеческая Управа опубликовала означенный списокъ для свѣдѣнія купечества и на тотъ случай, дабы о могущихъ оказаться въ спискѣ неправильностяхъ было сдѣлано заявленіе Управѣ **ВЪ ТЕЧЕНІЕ ПЕРВЫХЪ ДВУХЪ НЕДѢЛЬ, СО ДНЯ ОПУБЛИКОВАНІЯ СПИСКА**. Заявленія принимаются въ Управѣ, помѣщающейся въ зданіи купеческой Биржи, ежедневно кромѣ воскресныхъ и праздничныхъ дней, отъ 9 ч. утра, до 2 ч. пополудни. Къ сему Купеческая Управа находитъ нужнымъ присовокупить, что экземпляры списка будутъ своевременно разосланы всѣмъ купцамъ, въ немъ поименованнымъ, но если бы кому, по какимъ либо случайностямъ, списокъ не былъ доставленъ, то желающіе могутъ получить таковой въ Канцеляріи Купеческой Управы. 24194—

Совѣтъ Южнаго О-ва 11652
Работниковъ Конторскаго Труда
ПРОСИТЪ ЧЛЕНОВЪ ОБЩЕСТВА ПОЖАЛОВАТЬ НА
Общее Собраніе,
имѣющее быть въ воскресенье, 10-го октября 1910-го г., въ 11 часовъ утра, въ помѣщеніи Общества **улица Гоголя, домъ № 17, кварт. № 3.**
ПРЕДМЕТЫ ЗАНЯТІЙ:
1) Разсмотрѣніе денежныхъ отчетовъ за истекшее полугодіе.
2) Разсмотрѣніе проекта устава Похоронной Кассы при Обществѣ.
Продолженіе засѣданія состоится 17 октября 1910 г., въ 11 час. утра.

Попечительный Совѣтъ Одесской Еврейской Богадѣльни
съ глубокой скорбью извѣщаетъ о кончинѣ незабвенной **Почетной Попечительницы Богадѣльни**
Бейлы Абрамовны ФЕЛЬДМАНЪ.
Выносъ тѣла послѣдуетъ въ понедѣльникъ, 27-го сентября, со станціи Одесса-Главная, въ 2 часа дня, на Новое еврейское кладбище. 11842

Одесское Отдѣленіе
Фабрично-Торговаго Товарищества
Р. КЁЛЕРЪ и Ко, въ Москвѣ.
Дерибасовская, уголъ Гаванной, домъ Исаковича.
ТЕЛЕФОНЪ № 40-92.
ПРЕДЛАГАЕТЪ:
„Несравненный рыбій жиръ“, замѣняющіе рыбій жиръ: ЛИПАНИНЪ,
SCOTTS EMULSION, JECOROL, славящееся по всей Россіи
„Кёлерское“ ПРОВАНСКОЕ МАСЛО, пряности и приправы для кухни и стола, питательныя средства для вскармливанія дѣтей: Кёлерская ДѢТСКАЯ МОЛОЧНАЯ ПИЩА и Кёлерская раститель. пища „МАЛЬТОНЪ“, а также громадный выборъ собственной и заграничной парфюміи.
ОСОБЕННО РЕКОМЕНДУЮТСЯ:
духи, одеколонъ, пудра и мыло „La Rose Florentine“.

СЛУЖАЩІЕ и КОНТРАГЕНТЫ
Торг. Дома Г. П. Фельдманъ
съ глубокой скорбью извѣщаютъ о смерти незабвенной
Бейлы-Бетти Абрамовны
ФЕЛЬДМАНЪ.

24 сего сентября скончалась
Рива Яковлевна
МОНЧЕРЪ.
Выносъ тѣла состоится 26 сентября, изъ дома № 77, по Пушкинской улицѣ, на 2 еврейское кладбище, въ 11 час. дня.

РУБЕРОЙДЪ
ПРОТИВЪ ТОЛЯ КОНГО.

Въ виду новыхъ измышленій фирмы Барретъ въ лицѣ ея достойнаго представителя г. Іовелля, появившихся въ № 8197 „Одесскихъ Новостей“, мы вынуждены еще разъ прибѣгнуть къ помощи печати для оцѣнки, путемъ гласности, поведенія вышеупомянутаго господина.

Покушаясь еще разъ дискредитировать фирму **„Руберойдъ“**, г. Іовелль на сей разъ не остановился предъ дѣяніемъ, предусмотрѣннымъ 1039 ст. улож. о наказ. Онъ помѣстилъ въ названномъ номерѣ „Одесскихъ Новостей“ широковѣщательную рекламу, озаглавленную „Банкротство Руберойда“.

Неправда, что Руберойдная фирма Société Anonyme de Toitures Isolantes находилась когда либо подъ конкурсомъ или вообще въ какомъ либо затруднительномъ положеніи. Société Anonyme Isolantes основано въ 1908 г. и является французскимъ акціонернымъ товариществомъ. Раньше, т. е. до 1908 г. мы имѣли во Франціи только представителя; фирма эта называлась: L. Rousseau & Cº и являлась коммандитнымъ французскимъ товариществомъ.

Отвѣтственнымъ лицомъ былъ Люсіенъ Руссо; мы были лишь коммандитистами (вкладчиками), а какъ извѣстно—одинъ коммандитистъ не имѣетъ никакого вліянія на веденіе дѣла. Въ 1908 г. вдругъ обнаружилось, что владѣлецъ фирмы L. Rousseau & Cº г. Люсіенъ Руссо отъ имени фирмы акцептовалъ большое число векселей, чтобы этимъ путемъ покрыть свои частныя обязательства. Записи по этимъ манипуляціямъ въ торговыхъ книгахъ отсутствовали. **По нашему желанію** фирма Rousseau & Cº, которая, какъ вышеупомянуто, располагала въ это время представительствомъ **Руберойда**, объявлена была подъ конкурсомъ и владѣлецъ Люсіенъ Руссо, вслѣдствіе грубаго нарушенія довѣрія и всѣдствіе злостнаго банкротства, былъ присужденъ къ продолжител. тюремному заключенію. Считаемъ излишнимъ упомянуть, что наше совмѣстное участіе въ фирмѣ L. Rousseau & Cº пало. Всѣ гарантіи за **Руберойдъ**, которыя даны были фирмой L. Rousseau & Co, само собою разумѣется, послѣ конкурса были нами приняты и въ точности выполнены. При этомъ фактическомъ положеніи дѣла, которое въ точности извѣстно парижскому представителю Конго, такъ какъ онъ пригласилъ къ себѣ на службу бывшаго служащаго фирмы L. Rousseau & Co—наилучшимъ образомъ обрисовывается тотъ моральный обликъ фирмы Барретъ и г. Іовелля, которые, не смотря на вышеизложенное, въ своемъ анонсѣ помѣстили лживыя свѣдѣнія, оповѣщая міру о банкротствѣ **Руберойда**. Что касается опытовъ надъ толемъ Конго и **Руберойдомъ**, о которыхъ говоритъ г. Іовелль, то мы предоставляемъ заинтересованнымъ лицамъ произвести таковые, рекомендуя только предварительно потребовать доказательства, гдѣ и сколько времени толь Конго былъ въ употребленіи.

Относительно 19 фабрикъ, указанныхъ далѣе г. Іовеллемъ, заявляемъ, что это сообщеніе не соотвѣтствуетъ дѣйствительнымъ фактамъ. Фабрикуетъ ли фирма Барретъ вообще въ Америкѣ толь и въ какомъ количествѣ въ настоящемъ спорѣ также не существенно; въ данномъ вопросѣ интересуетъ лишь еще разъ установить, что ежегодный сбытъ **Руберойда** составляетъ **10 милліоновъ кв. метр.**, что онъ въ теченіе **десятилѣтій** повсюду отличался въ сравненіи съ другими матеріалами, и что въ противоположность этому толь Конго появился въ обращеніи лишь 2 года тому назадъ, причемъ сбытъ его въ сравненіи съ **Руберойдомъ** сводится къ пустякамъ, въ особенности въ Европѣ.

Далѣе мы спокойно ждемъ заявленнаго г. Іовеллемъ процесса и надѣемся, что приведеніе его въ исполненіе будетъ имъ осуществлено.

Относительно употребленія **Руберойда** на Одесской Выставкѣ, мы рекомендуемъ всякому заинтересованному прочесть актъ Техническаго Общества отъ 30-го января 1910 г., помѣщенный въ № 8119 „Одесскихъ Новостей“, о недопущеніи къ покрытію крышъ Главныхъ Зданій, ресторана и проч. зданій на Выставкѣ толемъ Конго, рекомендуя принять мѣры къ покрытію всѣхъ зданій **только Руберойдомъ**.

Мы предоставляемъ публикѣ сравнить наши прежнія фактическія данныя съ вновь появившимися заявленіями фирмы Барретъ, въ лицѣ г. Іовелля и тогда вполнѣ обнаружится, что на приведенные нами факты, отвѣта совершенно не послѣдовало, приведены же г. Іовеллемъ къ дѣлу совершенно не относящіяся измышленія; другого отвѣта фирма эта дать не могла, и поэтому должна была ограничиться возраженіемъ, которое вообще не присуще солидному торговому предпріятію. Мы можемъ лишь сожалѣть, что достойный г. Іовель и фирма Барретъ не рѣшаются сдѣлать такихъ-же публичныхъ заявленій также въ Германіи. Причина этому, безъ сомнѣнія, та, что этой фирмѣ хорошо извѣстно, что въ такихъ случаяхъ она, на основаніи существующаго въ Германіи закона за подобныя дѣянія будетъ привлечена къ суду, что намъ въ Россіи, къ сожалѣнію, за неуловимостью г. Іовелля въ Одессѣ—учинить невозможно.

Такъ какъ отъ г. Іовелля поступилъ дальнѣйшій анонсъ, въ которомъ упомянуто, что данный г. Берковичу для отвѣта 3-хъ дневный срокъ истекъ, что мы считаемъ нужнымъ замѣтить, что г. Берковича анонсы не касаются; изданіе и составленіе ихъ составляютъ нашу заботу, и что текстъ анонса полученъ нами лишь спустя 4 дня послѣ его выпуска г. Іовеллемъ, такъ что и исполнить своевременно предложеніе его мы не имѣли возможности.

Въ заключеніе еще разъ подтверждаемъ, что ждемъ съ нетерпѣніемъ появленія г. Іовелля, для привлеченія его къ уголовной отвѣтственности за диффамацію

Правленіе Товарищества Руберойдъ Гамбургъ-Берлинъ

Всемірные извѣстные
Аппараты системы Клейтона
ДЛЯ МАССОВОГО
истребленія крысъ,
мышей, насѣкомыхъ и бациллъ,
тушенія пожаровъ и уничтоженія газовъ въ предупрежденіе взрывовъ
Norddeutsche Maschinen und Armaturen
Fabrik, Bremen.
Съ запросами и заказами обращаться къ представителямъ фабрики ТОРГОВОМУ ДОМУ
И. Табачникъ и Л. Умажскій
(Ф. и М. ЛАУТЕНШЛЕГЕРЪ),
ОДЕССА, Преображенская, 13. Адресъ для телеграммъ—Асепсисъ-Одесса. Телефонъ № 11-18. 24204

Сѣверный Банкъ.
Складочный капиталъ 25.000.000 руб.
сполна оплаченный.
Правленіе въ С.-ПЕТЕРБУРГѢ
Одесское Отдѣленіе
покупаетъ и продаетъ всякаго рода процентныя бумаги, выигрышные билеты, акціи, а также исполняетъ **порученія** по покупкѣ и продажѣ сихъ бумагъ на мѣстной и **столичн. биржахъ.**
Выдаетъ почтовые и телеграфные переводы и аккредитивы на всѣ города Россіи и заграницы.
Продаетъ и покупаетъ иностранные чеки, монеты и банкноты.
Выдаетъ ссуды подъ цѣнныя бумаги и открываетъ спеціальные текущіе счета „on call“.
Страхуетъ выигрышные билеты отъ тиражей погашенія.
Открываетъ аккредитивные и **рамбурсные кредиты** подъ **коносаменты,** жел.-дор. дубликаты и т. п. документы въ Россіи и заграницей.
Принимаетъ вклады на текущіе счета.
Принимаетъ для инкассо векселя, жел.-дор. дубликаты, коносаменты и т. под. документы на всѣ мѣста.
Выдаетъ авансы и открываетъ спец. текущ. счета подъ жел.-дор. дубликаты, коносаменты и т. п. документы.
Принимаетъ товары на коммисію въ магазины, съ выдачей подъ нихъ ссуды; исполняетъ порученія по продажѣ и покупкѣ.
Выдаетъ ссуды подъ наличные товары, принимаетъ порученія на покупку и продажу хлѣбовъ какъ здѣсь, такъ и заграницей. 24085

ПІАНИСТКА
Анна ШВАЙДЕРЪ-КОНЕЛЬСКАЯ
перехала на Итальянскій бульваръ, 4. Пріемъ учениць отъ 11—4 ч. д. 11817

В. М. ЗАНЧЕВСКАЯ-ПЛИГИНСКАЯ
возобновила уроки музыки. Херсонская, 28, кв. 21. Занятія и постановка рукъ по методѣ **Г-жи СЕДЛЯЧЕКЪ.** 11614

В. Л. ЕРУЗАЛЬСКІЙ,
ОДЕССА, САДОВАЯ, 11, кв. 9, ТЕЛЕФ. 23/34
ВЕДЕНІЕ ДѢЛЪ **сословныхъ, БРАКОРАЗВОДНЫХЪ** НАСЛѢДСТВ., УЗАКОНЕНІЙ, УСЫНОВЛЕН., АДМИНИСТРАТИВН., ИМУЩЕСТВЕН., о ПЕНСІЯХЪ, ПОСОБІЯХЪ и проч. СОСТАВЛЕНІЕ ПРОШЕНІЙ **СОВѢТЫ ПО ДѢЛАМЪ.** Пріемъ 9—12 ч. утра и 3—7 ч. вечера. 11775

ЯКОВЪ СЕМЕНОВИЧЪ
ПЛОТИЧЕРЪ
ВОЗВРАТИЛСЯ изъ за-границы и **ВОЗОБНОВИЛЪ ПРІЕМЪ.** Вставленіе искусствен. зубовъ на каучукѣ и золотѣ.
РЕГУЛЯЦІЯ ЗУБОВЪ
Нѣжинская, 66, уг. Тираспольск. 24110

КАКАО
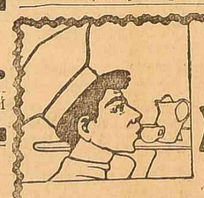
ЖОРЖЪ БОРМАНЪ
ТРЕБУЙТЕ ВСЮДУ. САМЫЙ ПИТАТЕЛЬНЫЙ и ЗДОРОВЫЙ НАПИТОКЪ

Россійское Транспортное и Страховое Общество

извѣщаетъ, что **съ 1-го сентября** с. г. ВВОДИТСЯ ЗИМНЕЕ РАСПИСАНІЕ РЕЙСОВЪ срочн. пассажирск. пароходовъ Общества **по Крымско-Кавказской Линіи.** ОТХОДЪ изъ ОДЕССЫ: по понедѣльникамъ, средамъ и пятницамъ въ 12 час. дня; ПРИХОДЪ въ ОДЕССУ по понедѣльникамъ, средамъ и пятницамъ послѣ полудня. 24188

ИЗВѢСТНАЯ АРТИСТКА
ЛЬВОВА-СКУРАТОВА
возобновила уроки пѣнія у себя на дому. Жуковская, 6, кв. 1. 11823

АПТЕКАРСКІЙ магазинъ съ хор. обор. въ центр. гор. отдается въ аренду на весьма выг. усл. Адр. узн. въ „Од. Нов.“. 11821

КРУПНАЯ ФИРМА ИЩЕТЪ **ОПЫТНАГО ПРОДАВЦА** располагающаго солидными референціями и хорошо знакомаго съ агентурнымъ дѣломъ. Предложенія просить адресовать въ Одесскую почт. конт. до востребованія, предъявителю кредитнаго билета № 005166. 11850

ЗАНЯТІЯ въ Женск. Профес. училищѣ „ТРУДЪ“ (бывш. Сигалъ) начинаются 1-го октября. Пріемъ заказовъ въ модно-швейную и бѣлошвейную **открытъ. Кузнечная, 43.** мастерская 24192—

КВАРТИРА
о 6 комнатахъ со всѣми удобствами 2-й этажъ, парадный ходъ и окна на улицу. Херсонская ул., домъ Перкеля, № 19, спросить управляющаго.

НА ЗВАНІЕ УЧИТЕЛЯ
нач., увздн. или домашн. **готовитъ** препод. Торг. школы **А. Тумерманъ** Окончивш. 7 кл. женск. гимн.—въ 15-20 урок. Базарная, 6, кв. 18, отъ 3-5 дня. 11773

Опять, какъ всегда, ШИНЫ:
КОНТИНЕНТАЛЬ
доказали свое превосходство,
ЭТО ВИДНО ИЗЪ ТОГО, ЧТО **40%** ВСѢХЪ АВТОМОБИЛЕЙ
Международнаго Состязанія, принятаго подъ ВЫСОЧАЙШЕЕ покровительство
С.-Петербургъ-Кіевъ-Москва-С.-Петербургъ
БЫЛИ НА ШИНАХЪ
КОНТИНЕНТАЛЬ.
ВЗЯТЫ СЛѢДУЮЩІЕ ПРИЗЫ:
Е. И. В. Великаго Князя Бориса Владиміровича.
Графа В. В. Гудовича.
Императорскаго Россійскаго Автомобильнаго Общества.
Переходящій кубокъ Нобель—Давидовъ.
Города Москвы.
Московскаго Автомобильнаго Клуба.
Московскаго Автомобильнаго Общества.
И состязаніяхъ ГЕРКОМЕРЪ въ 1905, 1906 и 1907 г.г., а также ПРИНЦА ГЕНРИХА въ 1908, 1909 и 1910 г.г. былъ КОНТИНЕНТАЛЬ пневматикъ впереди всѣхъ.
КОНТИНЕНТАЛЬНАЯ КАУЧУКОВАЯ и ГУТТАПЕРЧЕВАЯ КОМПАНІЯ
С.-Петербургъ, Зиминъ пер., 1. Москва, Б.Дмитровка, 11. Одесса, „Юліанъ Шраеръ“, ул. Кондратенко, № 13. Тел. 4/57.
ВЪ ПРОДАЖѢ ВЪ ОДЕССѢ ВЪ ГАРАЖАХЪ: Одесскій Автогаражъ—Польская, 8, И. Н. Брунъ—Успенская, 21, Джонъ Г. Кукъ—Ольгіевск., 5, А. А. РЕНО—ул. Полтавск. Поб. 22, „Рео“—Кондратенко, 24, В. Н. Стасюлевичъ—Гаванная, 1, ФЕРДИНАНДЪ ЦОРНЪ—Ришельевская, 24—Кондратенко—21, Фаатцъ, Стаухъ и Кº—Малый пер., 4
Стандъ въ салонѣ Аэро-Клуба на Выставкѣ. Одесса, 1910 г.

ВЫСТАВКА 1910 г.
Зоо-паркъ Фальцъ-Фейна
ОСТАЕТСЯ *до 1-го ОКТЯБРЯ.*

Театръ Варьетэ Hotel du Nord **Сѣверный Ресторанъ.**
Дирекція Южно Русск. Артисти.
ЕЖЕДНЕВНО большое представленіе Дивертисментъ. Гастроли русск. единственнаго въ своемъ жанрѣ артиста
С. САРМАТОВА.
Сибирскій квартетъ, оригинальн. мотивы. Америк. дуэтъ БРОУНЪ и ПОУЛЬ, жонглеры сестр. **Томасъ.** Русск. арт. **Врина,** Франц. дуэтъ **Жоли-Шикъ,** Радина Климентьева, Орловская, Лоли Букста, Лѣщинская, арфа Делальфъ, Эксцент. **Дюросъ-Алли,** и мн. др. нов. дебют. Нач. конц. в 9½ ч.

Александровскій Паркъ. Дирекція Торговый домъ 1-е Одесск. Товарищество 11728
Семейный—Театръ—Варьетэ.
Ежедневно БОЛЬШІЕ КОНЦЕРТЫ-ВАРЬЕТЭ при участіи: характерн. куплетистки **ТИНЫ КАРЕНИНОЙ,** акробатовъ-эксцентрик. **Братьевъ ЗЕЛЬГОНА,** квартета акробат. танцевъ **ЛОНГИ и ПРЕДАЦИ,** опереточной примадонны **ЧАРСКОЙ-ФЛОРАНСЪ,** русской артистки г-жи **ОЛЬГИНОЙ,** восходящей звѣздочки М-lle **ЛАВОЧКИ,** русской шансонетки М-lle **САМАРИНОЙ,** известн. артистки босацкаго жанра г-жи **БОЯРОВОЙ,** испанск. танцовщ. М-lle **САРАВІЯ,** субретки М-lle **ЛАНИНОЙ,** испанки **ПЕПИТА СЕВИЛЛА,** субретки М-lle **ЗИНИНОЙ** и мн. др. до 40 первокл. номер. Нач. въ 9 ч. в. **Входъ безплатный.**

ГОРОДСКОЙ ТЕАТРЪ. Дирекція М. Ф. Багрова. Сегод., 26 сен. Утромъ: Мольеръ, „ТАРТЮФЪ“. Нач. въ 12 ч. д. Вечеромъ: Лежиль—**„Тайфунъ“.** 27, ОБЩЕДОСТУПН. „КОНЦЕРТЪ“. 2) „Какъ онъ лгалъ“. 28-го, **„Дѣва неразумная“.** 29-го, **„Освобожденные рабы“.** 2) Андреевъ—„GAUDEAMUS“. Нач. 8 час. в. Бил. прод. Подроб. въ афишахъ

Театръ Сибирякова.
Антреприза М. И. Сибиряковой.
Русская лирическая и комическая опера подъ управл. **А. И. Сибирякова.**
Сегодня, 26-го сентября,
въ 3-й разъ **„Сказки Гофмана“,** оч. г-жи Осипова, Шульгина, Федоскій, Жарковскій и др. Новая обстановка, костюмы. 27-го трет. обществ. спектакль **„Русалка“,** съ участ. г-жъ Марковой, Чалѣевой, Янковской; гг. Чарова, Песевича; 28-го, перв. представленіе комической оперы **„БОККАЧІО“** съ оперн. хоромъ, оркестромъ. Билеты продаются. Начало въ 8 часовъ вечера.

Новый театръ. Труппа Сабсая. Въ воскр., 26 сентября, въ 4-й разъ на здѣшн. сценѣ: **„Деръ Іахсенъ“.** Нач. въ 8 ½ ч. в. **АНОНСЪ:** „Одесскій старьевщикъ“, спект. до четв., 30 сент., не будетъ. 11794—

Сегодня **„ЗЕЛЕНЫЙ ПОПУГАЙ“** Театръ **ГАРМОНІЯ** (Авчинн. пер., 4.) Въ первый разъ **„Домъ сумасшедшихъ“,** „ПОГРЕБОКЪ СТРАХА“ (пьеса прошла свыше 150 разъ въ „Крив. зерк.“). 3) Въ 3-й разъ **„Тайфунъ“,** пародія Незнакомца. 4) Сольные номера. 5) **„Иллюзіонъ—пародія“.** Билеты продаются въ кассѣ театра. Слѣд. спект. во вторникъ.

ЦИРКЪ. Съ 24 сентября грандіозная программа картинъ. **Послѣдніе прощальные сеансы!** Роскошныя драмы: КОШМАРЪ МАТЕРИ, ЗАБЫТАЯ ОБИДА, СМѢЛЫЯ ДѢТИШКИ и др. при участ. извѣст. оркестра СЛѢПЫХЪ. Подроб. въ программахъ. Начало въ 6 часовъ вечера. по праздникамъ въ 4 часа. ДИРЕКЦІЯ. 11793

Книжный магазинъ и библіотека
Е. П. РАСПОПОВА
перемѣщены: на Дерибасовскую ул., уг. Преображ. **противъ Пассажа.** Получены учебники новыхъ изданій. Библіот. книги дезинфицируются формалиномъ. 23927

„AUX DEUX PARISIENNES“
Ланжероновская, № 15.
Полученъ большой выборъ фетровыхъ фасоновъ **ШЛЯПЪ**
ПРИНИМАЮТСЯ ЗАКАЗЫ.

ВСѢ ЭЛЕГАНТНЫЯ ДАМЫ УПОТРЕБЛЯЮТЪ ТОЛЬКО ДУХИ
RELIQUE D'AMOUR
L. LEGRAND. PARIS.
3217—

Сегодня СКАЧКИ
НА ПЕРЕСЫПИ.
НАЧАЛО ВЪ 1 ЧАСЪ ДНЯ.

Общество Одесскихъ Врачей.

Въ воскресенье, 26 сентября, въ 7 ч. веч., въ зданіи ОБЩЕСТВА ВРАЧЕЙ (гдѣ Скорая Помощь) докторъ В. Д. ЗЕЛЕНСКІЙ прочтетъ публичную БЕЗПЛАТНУЮ ЛЕКЦІЮ съ туманными картинами „О Чумѣ".

1 р. на ½ г. съ Іюля | ВЫШЛА СЕНТЯБРЬСКАЯ КНИЖКА | 2 р. въ годъ отд. № 25 к.

НОВЫЙ

Журналъ для Всѣхъ

Продолжается подписка на 1910 г.

ГОДОВЫЕ ПОДПИСЧИКИ ПОЛУЧАЮТЪ БЕЗПЛАТНО: ПРИЛОЖЕНІЕ ХУДОЖЕСТВЕННО-ИСПОЛНЕННЫЙ АЛЬБОМЪ „АЛЛЕРЕЯ СОВРЕМЕН. ПИСАТЕЛЕЙ

Подписная плата—2 р. въ годъ, ½ года—1 р.

С.-Петербургъ, Фонтанка, 38. 24184

МИНИСТЕРСТВА НАРОДНАГО ПРОСВѢЩЕНІЯ

Одесская Женская Гимназія,

учр. А. В. Горѣевой-Козленко

Кузнечная, 35. Пріемъ ЕЖЕДНЕВНО отъ 12-2 до часовъ. При гимназіи есть пансіонъ.

ЧАСТНАЯ ЖЕНСКАЯ ГИМНАЗІЯ

съ правами для учащихся

В. И. ГОЛДИНЪ, ул. АБЕЗГАУЗ. Ул. Жуковскаго (Почтовая), д. 22. Пріемъ прошеній въ 8-й кл. и во всѣ остальн. кромѣ 6 и 7-го, производ. ежедневно отъ 10 ч. до 1 ч. Пріемныя испытанія и переэкзамен. съ 1 сентября.

МУЖСКОЕ 8 КЛ. УЧИЛИЩЕ 1-го РАЗРЯДА

СЪ КУРСОМЪ ГИМНАЗІЙ М. Н. П.

кандидата матем. наукъ **К. В. СТЕФЕНА.**

Одесса, Екатерининская ул., № 30. Пріемъ во всѣ 8 кл. и приготовл. продолжается. Окончившіе полный курсъ училища, по состоятельности согласно СЪ ЗАГРАНИЧН. УНИВЕРСИТЕТ., могутъ поступать туда безъ экзамена, по свидѣтельству училища. Пріемъ отъ 10 до 1 ч. дня 11804

М. Н. П. Женская Гимназія

учр. С. А. ВЕРЩИНСКОЙ

Улица Гоголя, 17. Пріемъ прошеній въ прик. I, II, IV и въ 8 КЛАС. про. должается. Въ 8 кл. спеціальности новыхъ язык. 24108

Къ свѣдѣнію торгово-промышленн. и фабрично-завод. фирмъ.

Симъ доводится до всеобщаго свѣдѣнія, что издаваемая нынѣ (11-й г. изд.)

СПЕЦІАЛЬН. ГЕОГРАФ. и СПРАВОЧН. КАРТА

для Почтовыхъ Гмнзн. и Станичн. Правленій въ Россіи на 1911 г. ВЫЙДЕТЪ въ свѣтъ для разсѣки въ Правленіяхъ въ ДЕКАБРѢ текущаго года.

— ИСКЛЮЧИТЕЛЬНОЕ ПРАВО ПРІЕМА ОБЪЯВЛЕНІЙ —

на указан. картахъ и РАЗВѢСКА отдѣльн. ПЛАНАТОВЪ ПРОИЗВОДИТСЯ КАНЦЕЛЯРІЕЙ УПРАВЛЕНІЯ — и его — отдѣленіями.

Никому другому вышеознач. права Министерствомъ не предоставлено.

Управленіе изданія географ. и справочныхъ картъ для казенныхъ, администр. т. и обществ. учрежд. РОССІЙСКОЙ ИМПЕРІИ находится въ С.-Петербургѣ, Екатерининскій кан., 80.

Адресъ для телеграммъ: „КАРТОПРАВЪ". 24180—

ЧАСТНАЯ ЖЕНСКАЯ ГИМНАЗІЯ

съ правами для учащихся.

Т. Е. Жаботинской-Коппъ,

ул. Кондратенко (Полицейская), № 30. 21533

Выдача справокъ и пріемъ прошеній въ 8-ой кл. и остальные классы (кромѣ 6-го и 7-го,) производится ежедневно отъ 11—1 час. дня (за исключ. субботъ и Еврейск. праздник.). Въ оба отдѣленія приготов. кл. принимаются дѣвочки и мальч, причемъ въ мл. приг.-безъ всяк. знаній.

ВЫШЛО ВЪ СВѢТЪ И ПОСТУПИЛО ВЪ ПРОДАЖУ

ЕДИНСТВЕННОЕ ОФФИЦІАЛЬНОЕ ИЗДАНІЕ

СПИСОКЪ ФАБРИКЪ и ЗАВОДОВЪ РОССІИ,

съ разрѣшенія Г. Министра Финансовъ и Г. Министра Торговли и Промышленности,

ПО ДАННЫМЪ ПОДАТНОГО, ФАБРИЧНАГО И ГОРНАГО НАДЗОРА,

составленный Редакціею „Торгово-Промышленной Газеты" и изданный Торговымъ Домомъ Л. и Э. Метцль и Ко.

Какъ оффиціальное изданіе, „Списокъ фабрикъ и заводовъ Россіи" заключаетъ въ себѣ точныя данныя о всѣхъ предприятіяхъ фабрично-заводской промышленности, свыше 30.000 адресовъ и, кромѣ сего, въ немъ сообщены впервые самыя полныя свѣдѣнія о табачныхъ и спичечныхъ фабрикахъ, сахарныхъ, винокуренныхъ и кирпичныхъ заводахъ, мукомольныхъ мельницахъ и маслодѣльныхъ заводахъ.

Цѣна „Списка фабрикъ и заводовъ Россіи" въ переплетѣ—12 руб. за экземпляръ безъ пересылки.

Складъ изданія—Торговый Домъ Л. и Э. Метцль и Ко, С.-Петербургъ, Морская, № 11. 24024—

Для широкаго ознакомленія мѣстной и иногородней публики съ нашими работами **мы значительно понизили цѣны.** Рекомендуются изящныя матовыя работы, портреты и группы

Фотографія І. М. ШНЕЙДЕРЪ и К°,

удостоенная за свои работы ВСЕМИЛОСТИВѢЙШИХЪ НАГРАДЪ Его Императорскаго Величества Государя Императора Николая II. Ихъ Императорскихъ Высочествъ и проч. Высокихъ Особъ.

Екатерининская, 19, противъ Абрикосова. Фотографія открыта ежедневно и по праздникамъ. 17019

САНАТОРІЯ СЪ ПОСТОЯННЫМИ КРОВАТЯМИ и Гидропатическое заведеніе

А. Б. ГИНЕСИНЪ, Одесса, Елисаветинская, № 18, Завѣдующій Д-ръ М. Т. МАНДЕЛЬ. Внутренніе желудочно-кишечныя и нервныя болѣзни. Гидропатія, электротерапія, углекислыя, пароваго, суховодушныя ванны, Vierzellendad, пневматическое леченіе по Вальсабургу вибраціонный и ручной массажъ Гидропатическое заведеніе находится подъ наблюденіемъ врачей. Врачебно-питейномъ состоитъ Д-ръ З. Б. МАРГОЛИНЪ. Телеф. №9/90. Гидропатич. завед. открыто 7—12 ч. и 3—8 ч. в. 19722

ЛЕЧЕНІЕ ревматическихъ

нервныхъ, хирургическихъ, женскихъ и внутрен. болѣзней физическ. методами: гимнастика, электризація, вибрація, синій свѣтъ, ручной и машинный массажъ и изготовленіе ортопедическ. аппаратовъ въ Цандеровскомъ механолечебномъ Институтѣ, ул. Гоголя, 23, тел. 38-91, отъ 8 ч. ут. до 7 ч. веч.

Завѣд. Институт.: д-ръ мед. А. В. Воскресенскій и д-ръ Е. К. Хинкулова.

THISBE

PARFUM ULTRA-PERSISTANT

ED. PINAUD 23838

Полезные ПОДАРКИ— Рекомендуемыя профессорами и врачами ПАРФЮМЕРІЯ С. Г. Амбройта Одесса, Софіевск. пер. 2, уг. Софіев.

Писать красиво и скоро

въ 10 уроковъ научаю лично и заочно удост. АТТЕСТ. Университ., золот. медалей за почерки учениковъ. За 5 семик. марокъ высылаю пробное письмо, образцы шрифтовъ и условія. Одесса, профессору каллиграфіи **А. Коссодо** Перибасовская, д. Жульена, № 197

УЧЕНИКА или УЧЕНИЦУ желаютъ принять на полн. пансіонъ въ семьѣ присяжн. повѣр. Всѣ удобст., отдѣльная комната, электрич. телеф. Ямская (Новосельская), 79, кв. 4.

Бухгалтера ищетъ новоучреждаемое Очаковское О-во Взаимнаго Кредита. Жалованье 1000—1200 р. Лич. явиться 24-го сент. 1—3 дня. Гост. „Пассажъ" № 25. Предъ. реф. присылать Правленію Очаковъ.

ОТДАЕТСЯ ком. больш., св., хор. мебл., съ отд. ход. пар. съ подъѣзда, друг. кварт. нѣтъ. Театральный пер., д. № 16, кв. № 2. 11557

ВОЯЖЕР 11717 опытный, отпр. въ Турцію, Грецію и Египетъ, предл. свои услуги. Адрес. до 2-го окт., Выставка, почт., предъяв. бил. № 875.

La Feuilleraie Paris Eaux Sonbe

ДУХИ ГЕЛЬДИ

PARIS

Le Bois Sacré 23864—

ВРАЧЕБНЫЙ ОТДѢЛЪ

ПОСЛѢ ТЕКСТА

Д-ръ И. ВЕРНИЦЪ

ПЕРЕѢХАЛЪ на Соборную площадь, № 2, д. Рокко. 11497

Д-ръ Е. А. Либерзонъ

возвратился изъ за-границы и возобновилъ пріемъ частный и въ лечебниц. 11151—

Д-ръ І. М. НЕСТЕРОВСКІЙ

переѣхалъ на Ришельевск., 43, (уг. Баз.)

Д-РЪ МЕД. А. И. Гринфельдъ

ВОЗВРАТИЛСЯ и ВОЗОБНОВИЛЪ ПРІЕМЪ. 3—6, по воскрес. 1—4 час. Екатерининская, № 2. Тел. 1/92. 24116

Д-ръ Я. А. СИГАЛЪ

Ул. Петра Великаго (Витте), 24.

Сифилисъ, кожи. и венерич. болѣзни.

ПОЛОВЫЯ РАЗСТРОЙСТВА.

Пріемъ отъ 9-1 и 4-7 час. веч.

ЗУБНО ВРАЧЪ

М. А. СЕМАШКО-СТРУЕВА

возвратилась и возобнов. пріемъ. Улица Витте, д. № 11. 23399

Извѣстный баритонъ

Я. М. Свѣтловъ

возвратился и даетъ уроки пѣнія у себя на дому. Преображенская ул., № 17, квар. № 7. Пріемъ ежед. отъ 11 до 12 ут. и отъ 5 до 6 веч. 23725

ЛИТОВСКІЯ ТЯНУЧКИ

„ЛИПИНШКИ"

получены ВАРШАВ. м. внутри Пассажа.

НѢЖНЫЙ ДЕССЕРТЪ

„МАНТЕКЛЕРЪ"

полученъ Варшав. м. внутри Пассажа.

SAGRADA BARBER

(САГРАДА БАРБЕРЪ)

укрѣпляетъ желудокъ.

Ослабить легко и нѣжно.

Книжный магазинъ

Одесскихъ Новостей

ОДЕССА.

Дерибасовская, 20. Телефонъ № 24-20;

НОВЫЯ КНИГИ:

АЛЬМАНАХЪ-КАЛЕНДАРЬ ДЛЯ ВСѢХЪ на 1911 г., п. 20 к.

АМФИТЕАТРОВЪ А. Княжна. Романъ-хроника, ц. 1 р. 25 к.

АННУНЦІО Г. Собраніе сочиненій. Т. VI. Фаилъ подъ спудомъ. Больше чѣмъ любовь, ц. 1 р. 25 к.

Б. Вопросъ объ отмѣнѣ смертной казни въ нашихъ законодательныхъ палатахъ, п. 15 к.

БАЧИЛЕВЪ Б. Молодые обвиняемые и подсудимые въ уголовномъ процессѣ, ц. 75 к.

БАРАЦЪ Г. Критико-сравнительн. очеркъ договоровъ Руси съ Византіей, ц. 1 р. 50 к.

ВЕСЕЛОВСКІЙ Ю. Литературные очерки. Т. I, изд. 2-е, ц. 2 р. 50 к.

ГОФУНГЪ Е. Практическое зуборачебніе. Руководство для врачей и учащихся, ц. 1 р. 50 к.

ДАМЭ А. Поршневые пассосы. Руковод. для студентовъ, ц. 3 р. 20 к.

ИБАНЬЕСЪ Б. Сочиненія. Т. II. Мертвые повелѣваютъ. Романъ, ц. 1 р. 25 к.

КНДРИКСОНЪ Ф. Учебникъ физики для средней школы. Ч. I, ц. 1 р.

КАЩЕНКО П. Здоровый столъ. Руковод. къ приготовл. и діэтикѣ при здоровомъ и болѣзненномъ состояніяхъ. Съ рис., ц. 3 р.

КНЯЗЕВЪ С. и СЕРБОВЪ Н. Очеркъ исторіи народнаго образованія въ Россіи. Съ рис., ц. 1 р. 60 к.

КОВАЛЕВСКІЙ Г. Основы дифференціальнаго и интегральнаго исчисл., ц. 3 р. 50 к.

КУКУЛЕСКО И. Руководство по качественному анализу, для высш. учебн. зав., ц. 1 р. 50 к.

ЛЕРНЕРЪ Н. Труды и дни Пушкина. 2-е испр. и доп. изд., ц. 3 р.

МАННЪ Г. Сочиненія. Т. V. Въ погонѣ за любовью. Романъ, ц. 1 р. 50 к.

МАННЪ Г. Сочиненія т. VI Антриса. Чудесное, ц. 1 р. 25 к.

Б. Вопросъ объ отмѣнѣ смертной казни въ нашихъ законодательныхъ палатахъ, п. 15 к.

МОПАССАНЪ Г. т. XII. Сказки дня и ночи, п. 30 к.

МУКАЛОВЪ Н. Записки по методикѣ ариѳметики. 2-ое испр; и доп. изд., ц. 1 р. 20 к.

НАЧАЛО ДѢЛА. Возникновеніе педагогической Академіи, ц. 80 к.

ПЛЕХАНЪ И. Законы о вычетахъ въ казну изъ окладовъ чиновниковъ, ц. 1 р. 50 к.

ВЕСЕЛОВСКІЙ Ю. Литературные очерки. Т. I, изд. 2-е, ц. 2 р. 50 к.

ГОФУНГЪ Е. Практическое зуборачебніе. Руководство для врачей и учащихся, ц. 1 р. 50 к.

ДАМЭ А. Поршневые пассосы. Руковод. для студентовъ, ц. 3 р. 20 к.

ИБАНЬЕСЪ Б. Сочиненія. Т. II. Мертвые повелѣваютъ. Романъ, ц. 1 р. 25 к.

КНДРИКСОНЪ Ф. Учебникъ физики для средней школы. Ч. I, ц. 1 р.

КАЩЕНКО П. Здоровый столъ. Руковод. къ приготовл. и діэтикѣ при здоровомъ и болѣзненномъ состояніяхъ. Съ рис., ц. 3 р.

КНЯЗЕВЪ С. и СЕРБОВЪ Н. Очеркъ исторіи народнаго образованія въ Россіи. Съ рис., ц. 1 р. 60 к.

КОВАЛЕВСКІЙ Г. Основы дифференціальнаго и интегральнаго исчисл., ц. 3 р. 50 к.

КУКУЛЕСКО И. Руководство по качественному анализу, для высш. учебн. зав., ц. 1 р. 50 к.

ПЛЕХАНЪ И. Законы о вычетахъ въ казну изъ окладовъ чиновниковъ, ц. 1 р. 50 к.

ПОДШИВАЛОВЪ А. Какъ составлять коллекціи грибовъ, ц. 25 к.

ПРАВИЛА о формѣ одежды генераловъ, штабъ и оберъ-офицеровъ, п. 25 к

РАМПА И ЖИЗНЬ № 38, п. 15 к.

УМОВЪ А. Комаръ, какъ носитель нашихъ литоралокъ, п. 40 к.

УЭЛЛСЪ Г. Сочиненія т. X. Невидимка, п. 1 р. 25 к.

ФРАНСЭ Р. Чувствуютъ-ли растенія, ц. 60 к.

„ШИПОВНИКЪ". Альманахъ кн. XIII, ц. 1 р. 25 к.

ШИППЕРДЪ И. Возникновеніе капитализма у евреевъ Западной Европы, ц. 50 к.

ШОЛОМЪ-АЛЕЙХЕМЪ. Сочиненія т. III. Маленькіе люди, ц. 1 р.

ШТИЛЬГСБАУЭРЪ З. Новый городъ. Романъ, ц. 1 р.

ШЮРЕ З. Великіе посвященные. (Очерки эзотеризма религій), ц. 2 р. 25 к.

(Иногороднимъ высылается наложеннымъ платежемъ).

Городскимъ покупателя съ доставляется на домъ.

ПРАВИТЕЛЬСТВЕННЫЯ РАСПОРЯЖЕНІЯ.

Высочайшіе приказы.

По военному вѣдомству.

ПЕРЕВОДЯТСЯ: по артиллеріи: 49-й артиллерійской бригады: штабсъ-капитанъ Бурскій—въ 21-й мортирный артиллерійскій дивизіонъ и поручикъ Григоровъ—въ 34 артиллерійскую бригаду.

По пограничной стражѣ.

ЗАЧИСЛЯЕТСЯ: 19-й пограничной Волочиской бригады ротмистръ Ауэ—въ запасъ армейской пѣхоты, по Одесскому уѣзду, съ переименованіемъ въ капитаны.

Приказы.

По морскому вѣдомству.

ОТЧИСЛЯЮТСЯ: корпуса корабельныхъ инженеровъ старшіе помощники судостроителей севастопольскаго порта, штабсъ-капитаны Бобровъ и Шимановскій, оба—отъ занимаемыхъ должностей.

По министерству юстиціи.

ПРИЧИСЛЯЕТСЯ къ министерству, съ откомандированіемъ къ исправленію должности судебнаго слѣдователя, старшій кандидатъ на должности по судебному вѣдомству, при одесской судебной палатѣ, коллежскій секретарь Борисенко—въ 1-й участокъ Днѣпровскаго уѣзда, округа херсонскаго окр. суда.

„Утверждаю".
Одесскій градоначальникъ
Генералъ-маіоръ Толмачевъ.
16 сентября 1910 года.

ПОСТАНОВЛЕНІЕ.

Завѣдующій одесскою пробирною палаткою мѣръ и вѣсовъ 28 августа 1910 года, за № 734, увѣдомилъ врачебное управленіе, что въ іюлѣ мѣсяцѣ сего года, во время внезапныхъ ревизій мѣръ и вѣсовъ въ торгово-промышленныхъ заведеніяхъ, было обнаружено, что въ аптекѣ провизора Когана, на углу Херсонской и Ольгіевской улицъ, имѣются незаконные вѣсы и гири. При повѣркѣ вѣсовъ и гирь оказалось, что какъ вѣсы, такъ и гири негѣрны; такъ, напримѣръ, какъ видно изъ прилагаемой при семъ копіи акта, гири въ 3 унц. легка на 710 миллиграм. (законная погрѣшность 40 миллиграм.), т. е. почти въ 18 разъ превышаетъ законный допускъ.

На основаніи изложеннаго, врачебное управленіе, принимая во вниманіе, что провизоръ Коганъ за означенное упущеніе къ судебной отвѣтственности не привлекался, постановило: привлечь содержателя аптеки провизора Мирона Когана къ судебной отвѣтственности по ст. 173 уст. о нак. за употребленіе въ аптекѣ незаконныхъ вѣсовъ и гирь и настоящее постановленіе представить на утвержденіе г. одесскаго градоначальника.

Подлинное за надлежащими подписями.
Г. Одесса.
Сентября 15 дня, 1910 г.
№ 8032.

Телеграммы

„Одесскихъ Новостей"

Въ Россіи.

„Петербургскаго Телеграфнаго Агентства".

Высочайшій манифестъ.

Божіею милостію

МЫ, НИКОЛАЙ ВТОРЫЙ,

ИМПЕРАТОРЪ И САМОДЕРЖЕЦЪ ВСЕРОССІЙСКІЙ,

Царь Польскій, Великій Князь Финляндскій, и прочая, и прочая, и прочая.

Объявляемъ всѣмъ Нашимъ вѣрноподданнымъ въ Великомъ Княжествѣ Финляндскомъ: повелѣвъ сего числа произвести новые выборы сеймовыхъ депутатовъ, признали Мы за благо распустить нынѣшній чрезвычайный сеймъ 25 сентября (8 октября) текущаго года и созвать, согласно параграфу 17 утвержденнаго Нами 7 (20) іюля 1906 года сеймоваго устава, новый сеймъ 1 февраля 1911 года по новому стилю въ городѣ Гельсингфорсѣ, а потому всѣмъ лицамъ, кои будутъ избраны въ сеймовые депутаты, надлежитъ прибыть въ указанное время въ городъ Гельсингфорсъ для исполненія своихъ обязанностей.

НИКОЛАЙ".

Въ Фридбергѣ 24 сентября (7 октября) 1910 года.

Скрѣпилъ: временно и. д. министра статсъ-секретарь Эттеръ".

ВЫСОЧАЙШЕЕ ПОСТАНОВЛЕНІЕ

о производствѣ новыхъ выборовъ сеймовыхъ депутатовъ.

Государь Императоръ въ присутствіи Своемъ въ Фридбергѣ 24 сентября (7 октября) 1910 года Высочайше повелѣть соизволилъ: произвести, согласно параграфа 37 Высочайше утвержденнаго 7 (20) іюля 1906 года закона о выборахъ для Великаго Княжества Финляндскаго, новые выборы сеймовыхъ депутатовъ и начать таковые 2 января 1911 года по новому стилю. Подписалъ: временно и. д. министра статсъ-секретаря П. Эттеръ".

ФИНЛЯНДСКІЯ ДѢЛА.

ПЕТЕРБУРГЪ. Въ «Собраніи узаконеній» напечатано: «Всеподданнѣйшимъ представленіемъ отъ 10 (23) сентября финляндскій сеймъ уклонился отъ сужденія возложенныхъ на него законопроектовъ объ уравненіи въ правахъ съ финляндскими гражданами другихъ русскихъ подданныхъ и о производствѣ Финляндскою казною платежей гос. казначейству взамѣнъ отбываніи личной воинской повинности. Вслѣдствіе сего Государь Императоръ 22 сентября Высочайше повелѣлъ, на основаніи ст. 7 отдѣла 1-го закона 17 іюня 1910 года о порядкѣ изданія касающихся Финляндіи законовъ и постановленій общегосударственнаго значенія, внести упомянутые законопроекты въ Госуд. Думу».

КЪ ГИБЕЛИ КАП. МАЦІЕВИЧА.

ПЕТЕРБУРГЪ. Сегодня въ присутствіи многочисленныхъ представителей флота и арміи, Гос.

Капитанъ МАЦІЕВИЧЪ
убившійся при паденіи аэроплана.

Думы, всероссійскаго аэро-клуба и при большомъ стеченіи народа состоялись панихиды по капитанѣ Маціевичѣ въ Адмиралтейскомъ и Казанскомъ соборахъ.

НАПАДЕНІЕ ГРАБИТЕЛЕЙ.

АЛЕКСАНДРОВСКЪ-ГРУШЕВСКЪ. Три загримированныхъ злоумышленника произвели нападеніе на кассира рудника Русскаго общества пароходства и торговли Парамонова, везшаго 30 тыс. руб. для раздачи рабочимъ. Кассиръ и сопровождавшіе его черкесы выстрѣлами обратили въ бѣгство грабителей, изъ которыхъ одинъ убитъ, другой схваченъ, а третій скрылся. Кассиръ невредимъ, деньги цѣлы.

КЪ УБІЙСТВУ ВЪ ЯСНОГОРСКОМЪ МОНАСТЫРѢ.

КРАКОВЪ. Арестованъ монахъ чентоховскаго монастыря Маціохъ*) подозрѣваемый въ убійствѣ двоороднаго брата въ кельѣ монастыря, а также въ соучастіи въ похищеніи бриліантовъ съ иконы Божьей Матери. Маціохъ сознался въ убійствѣ, но отрицаетъ ограбленіе.

ПЕТРОКОВЪ. Телеграммой въ чентоховскій монастырь папа продалъ монаха Маціоха анаѳемѣ.

ПЕТЕРБУРГЪ. Министерство народнаго просвѣщенія опровергаетъ газетные слухи объ изданіи циркулярнаго распоряженія относительно студенческихъ организацій. Дѣятельность означенныхъ организацій регулируется исключительно Высочайше утвержденными правилами 11 іюня 1907 года.

ПЕТЕРБУРГЪ. Въ Выборгѣ арестованы убійцы Власова, братъ его и Шифранъ, которые сознались въ убійствѣ.

СИМФЕРОПОЛЬ. Константиновское кредитное товарищество Бердянскаго уѣзда постановило воздвигнуть памятникъ Царю-Освободителю въ память 50-лѣтія освобожденія крестьянъ.

ГОМЕЛЬ. Городская дума ассигновала 200 руб. на сооруженіе памятника 300-лѣтія Дома Романовыхъ.

СИМФЕРОПОЛЬ. Въ Евпаторійскомъ уѣздѣ устраивается телефонная сѣть на средства земства и помѣщиковъ.

НИЖНІЙ-НОВГОРОДЪ. Рукавишниковы пожертвовали городу домъ съ землею для постройки дѣтской больницы на капиталъ, завѣщанный ихъ матерью. Городская дума постановила открыть больницу въ пожертвованномъ домѣ до постройки больничнаго зданія.

*) См. во вчер. № замѣтку „Убійство въ Ясногорскомъ монастырѣ".

За-границей.

Революція въ Португаліи.

ЛОНДОНЪ. «Агентству Рейтера» сообщаютъ изъ Гибралтара, что король въ началѣ бомбардировки находился во дворцѣ въ Лиссабонѣ, затѣмъ направился въ Мафру, оттуда въ Эрисейру, гдѣ встрѣтился съ прочими членами семьи. Послѣдняя изъ Эрисейры на шлюпкѣ подъѣхала къ яхтѣ. Въ среду, въ 6 часовъ пополудни, яхта вышла въ море, направившись въ Гибралтаръ. Погода была тихая. Въ пути яхта не встрѣтила никакихъ военныхъ судовъ. Королева-мать до благополучнаго прибытія короля въ Эрисейру сильно волновалась. Свита не успѣла взять съ собой вещей и лишь въ Гибралтарѣ пріобрѣла платье.

МАДРИДЪ. Оффиціально сообщается, что на яхтѣ «Амелія» подъ португальскимъ національнымъ флагомъ прибыли въ Гибралтаръ и высадились на берегъ португальскій король Мануэль, обѣ королевы и герцогъ Опортскій.

ПАРИЖЪ. «Temps» телеграфируютъ изъ Мадрида: «XI-й артиллерійскій полкъ въ Лиссабонѣ, послѣ неудачнаго столкновенія съ республиканцами, сдался и призналъ республику вмѣстѣ съ тремя пѣхотными полками, прибывшими изъ провинціи. Общія потери—3 тыс. человѣкъ. Въ Сетубалѣ произошло столкновеніе пѣхотныхъ частей съ роялистской кавалеріей. Потери—900 человѣкъ».

ЛИССАБОНЪ. Правительство приказало нѣкоторымъ офицерамъ, въ томъ числѣ Вакконселосу, одному изъ вождей франкистовъ, явиться въ главную квартиру въ Лиссабонѣ. Правительство принимаетъ мѣры, чтобы воспрепятствовать безпорядкамъ со стороны населенія и войска. Движеніе трамваевъ частью возобновилось. Муниципальная гвардія и полиція упразднены. Образуются новые полицейскіе кадры. Похороны адмирала Рейсъ, вождя мятежныхъ войскъ, покончившаго самоубійствомъ, и убитаго наканунѣ революціи депутата профессора Бомбарда состоятся на казенный счетъ.

19-й пѣхотный полкъ съ артиллеріей взбунтовался и вышелъ изъ казармъ. Произошло столкновеніе съ муниципальной гвардіей.

ОПОРТО. Въ городѣ спокойно. Провозглашеніе республики послѣдовало послѣ полученія оффиціальной газеты съ сообщеніемъ объ образованіи временнаго правительства.

ПАРИЖЪ. Корреспондентъ «Matin» и «Journal» телеграфируютъ изъ Лиссабона, что въ городѣ большое оживленіе и полное спокойствіе. Отовсюду изъ провинціи извѣщаютъ о присоединеніи къ республикѣ.

ЛОНДОНЪ. Корреспондентъ «Аг. Рейтера» телеграфируетъ изъ Лиссабона, что въ городѣ полное спокойствіе. Всюду развѣваются республиканскіе флаги. Монархическая партія перестала существовать, монархическія газеты не выходятъ. Революція вспыхнула во время банкета, даннаго королемъ въ честь маршала Фонсека. Теофилъ Брага заявилъ корреспонденту, что цѣль революціи не военная, какъ въ Турціи и Бразиліи, революція является результатомъ философскихъ идей. Брагансцая династія не шла по пути современнаго прогресса и являла опасность вмѣшательства Англіи, такъ какъ забыла, что союзъ заключенъ между двумя народами, а не между королевскими домами.

МАДРИДЪ. Каналехасъ сообщилъ, что испанскимъ правительствомъ получены отъ недавно прибывшаго въ Бадахозъ португальскаго революціонера подробности о событіяхъ. Король и королева-мать во время взрыва революціи не находились въ Лиссабонѣ. Ихъ посѣщаетъ въ мѣстѣ ихъ пребыванія вождь республиканскаго движенія, гарантировавшій отъ имени республиканскаго комитета личную безопасность и рекомендовавшій отправиться на королевскую яхту, стоявшую у побережья у Эрисейры, на которой могли выѣхать куда угодно. Такое же заявленіе революціонеры сдѣлали герцогу Опортскому, хотя онъ былъ взять въ плѣнъ послѣ битвы на улицахъ Лиссабона, въ которой сталъ во главѣ монархистовъ и церейски сражался.

БЕРЛИНЪ. Португальскій повѣренный въ дѣлахъ оффиціально увѣдомилъ германское правительство о перемѣнѣ правленія въ Португаліи.

ВАШИНГТОНЪ. Государственный департаментъ, получивъ сообщеніе отъ Брага изъ Лиссабона о провозглашеніи республики, не отвѣтилъ, не желая признавать республику ранѣе выясненія прочности новаго режима.

ЛОНДОНЪ. «Агентство Рейтера» категорически опровергаетъ распространенныя за-границей свѣдѣнія о поведеніи англійскаго правительства по отношенію къ португальской республикѣ въ переговорахъ республиканскихъ вождей съ англійскимъ посланникомъ.

ЭЛЬ-ФЕРРОЛЬ. Итальянскій крейсеръ «Этна» вышелъ въ Лиссабонъ.

ТУЛОНЪ. Крейсеръ «Адмиралъ Макаровъ», снявшійся съ якоря, чтобы идти черезъ Шербургъ въ Кронштадтъ, получилъ, по слухамъ, приказъ остановиться на нѣкоторое время въ Лиссабонѣ.

ВЪ ПЕРСІИ.

ТАВРИЗЪ. Въ возстаніи шахсевеновъ въ Ардебильскомъ округѣ наступило временное затишье.

ТЕГЕРАНЪ. Эмиръ Азамъ занялъ резиденцію эмира Муккерема-Лариджане. Сношеніе съ Мазандераномъ возстановлено.

БУКАРЕСТЪ. Германскій министръ иностранныхъ дѣлъ выѣзжаетъ въ Вѣну и передъ отъѣздомъ вторично былъ принятъ королемъ въ продолжительной аудіенціи. Пребыванію министра здѣсь придаютъ политическое значеніе.

МЮНХЕНЪ. Проѣхали въ Петербургъ русскіе автомобилисты на русскомъ автомобилѣ.

КАПШТАДТЪ. Генералъ Бота набранъ въ Ловербергъ депутатомъ въ союзный парламентъ.

Одесса, 26 сентября.

РОСПУСКЪ СЕЙМА.

Финляндскій сеймъ распущенъ. Распущенъ съ соблюденіемъ всѣхъ конституціонныхъ формальностей, съ ссылкой на законъ 1906 года и созывомъ новаго сейма на 1 февраля 1911 года. Судя по слухамъ, этому рѣшенію предшествовала за кулисами жестокая борьба противоположныхъ мнѣній. Одни совѣтовали дѣйствовать по-европейски, соблюдая по возможности внѣшнюю формальную корректность, спасая, такъ сказать, тѣ аппарансы, которые возможно еще спасти. Другіе рекомендовали методъ упрощенный, отмѣченный яркой печатью отечественной самобытности: скрутить въ бараній рогъ, и кончено.

Превозобладало (надо признаться — совершенно неожиданно) первое мнѣніе. На сей разъ чаша миновала Финляндію, и опытъ 3-го іюля 1907 г., такъ блестяще удавшійся въ Имперіи, не будетъ пока повторенъ на почвѣ Великаго Княжества. Конечно, это еще не значитъ, что тотъ же курсъ пассивной настойчивости, если можно такъ выразиться, будетъ примѣняться и впредь по отношенію къ «заупрямившейся» Финляндіи. Нѣтъ гарантіи, что «рѣшительные шаги», на которыхъ настаиваютъ справа и отъ которыхъ сумѣли воздержаться въ данномъ случаѣ, не разразятся надъ Финляндіей еще до открытія новаго сейма по какому-нибудь другому поводу. Ручаться ни за что нельзя въ нашихъ условіяхъ,—въ особенности за долговѣчность нынѣшняго внѣшне миролюбиваго курса. Весьма даже вѣроятно, что въ данный моментъ значительное вліяніе оказали побочныя обстоятельства, которыхъ завтра уже не будетъ на лицо—напримѣръ, нежеланіе именно теперь раздражать европейское общественное мнѣніе. Но завтра этотъ резонъ можетъ отпасть, и тогда кто знаетъ, въ какія новыя формы выльется финляндская политика правительства...

Если бы, однако же, курсъ формальной «корректности» оказался прочнымъ, то дальнѣйшее движеніе развитія событій нетрудно себѣ представить. Какъ извѣстно, распущенному сейму было предложено дать свой отзывъ о двухъ законопроектахъ, подлежащихъ внесенію въ Государственную Думу. Сеймъ отказался отъ ихъ обсужденія. Теперь же, очевидно, будетъ объявлено во всеуслышаніе, что отказъ сейма отъ разсмотрѣнія есть формально то же самое, что и разсмотрѣніе, а потому «отзывъ сейма» по обоимъ законопроектамъ будетъ, сказать, на лицо, и они теперь могутъ поступить на предметъ дальнѣйшаго движенія въ Государственную Думу и Гос. Совѣтъ. Такъ и сдѣлано, какъ явствуетъ изъ оффиціальной телеграммы. А за поведеніе Думы и Совѣта, конечно, нечего безпокоиться. Они свое дѣло сдѣлаютъ.

Изъ этихъ 2-хъ законопроектовъ—о взносахъ Финляндіи въ имперскую казну эквивалента за освобожденіе отъ воинской повинности и о предоставленіи русскимъ въ Великомъ Княжествѣ политическихъ правъ—особенно важенъ второй. Настолько важенъ, что если его провести, то все остальное уже станетъ пенсумнымъ. Какъ только законопроектъ о политическомъ полноправіи русскихъ получитъ санкцію, въ нѣсколько недѣль можно будетъ заполнить всѣ должности въ краѣ, отъ большихъ до малыхъ, русскими чиновниками и фактически превратить Финляндію въ обыкновенное генералъ-губернаторство, въ новую Польшу или даже въ новый Ташкентъ. Въ газетахъ уже сообщалось про то, какъ студенты-академисты петербургскаго университета хлопотали о созданіи каѳедръ финскаго и шведскаго языка. Да, вѣроятно, къ соискателямъ чиновничьихъ должностей въ Финляндіи и не будутъ особенно требовательны въ лингвистическомъ отношеніи....

Одинъ только камень преткновенія можетъ оказаться на пути нынѣшняго финляндскаго курса. Ежели разсуждать формально, то можно ли обсуждать въ Гос. Думѣ и Совѣтѣ финляндскій законопроектъ безъ финляндскихъ документовъ? По всей вѣроятности, будетъ найдено, что можно. Не тормозить же законодательную работу изъ за того, что сеймъ не соблаговолилъ прислать какихъ-то пять пятыхъ спицъ въ петербургскую колесницу. Если же, паче чаянія, рѣшено будетъ дождаться этихъ депутатовъ и отложить разсмотрѣніе законопроектовъ въ Думѣ на весеннюю сессію, то Финляндіи, быть можетъ, придется познать и нѣчто для нея новое: избирательные пріемы, съ такимъ успѣхомъ примѣняемые повсюду въ отношеніи болѣе слабыхъ національностей. Въ аналогичныхъ условіяхъ венгерское правительство, напримѣръ, давно уже изыскало способы воздѣйствовать въ желательномъ направленіи на исходъ выборовъ въ сеймъ автономной Кроаціи. Врядъ ли, впрочемъ, среди финскихъ партій найдется элементъ настол

НОВОЕ ИЗДАНІЕ
Редакціи Справочныхъ Изданій ИЗДАТЕЛЬСТВА
„Одесскія Новости"
„ВСЯ ОДЕССА"

Давно ощущается необходимость въ изданіи Адресной и Справочной книги всей Одессы, изъ которой каждый интересующійся могъ-бы черпать всѣ нужныя ему свѣдѣнія. Такія справочныя изданія имѣются во всѣхъ крупнѣйшихъ городахъ Западной Европы, имѣются они въ Петербургѣ, Москвѣ и Варшавѣ. Идя на встрѣчу давно назрѣвшей потребности, редакція рѣшила издать къ будущему 1911 году „ВСЮ ОДЕССУ", которая охватитъ всѣ стороны жизни Одессы въ возможно полномъ и точномъ видѣ. Адресная и Справочная книга „ВСЯ ОДЕССА" состоитъ изъ 4-хъ отдѣловъ и приложенія.

Въ **приложеніе** войдутъ всѣ необходимыя каждому жителю справочныя свѣдѣнія.

Въ **1-мъ отдѣлѣ (административномъ)** подробно будутъ перечислены личный составъ правительственныхъ и частныхъ учрежденій гор. Одессы, врачи по спеціальностямъ и улицамъ ихъ мѣстожительства, акушерки, дантисты, прис. повѣренные, нотаріусы, художники, архитекторы, разныя общества, театры, музеи и друг.

Во **2-ой отдѣлъ** войдетъ полный списокъ всѣхъ торгово-промышленныхъ предпріятій г. Одессы.

Въ **3-й отдѣлъ (алфавитный указатель жителей)** будутъ включены адреса обитателей Одессы (до 75 тыс. адресовъ); указывается ими, отчество, званіе или гильдія, свѣдѣнія о мѣстѣ службы, занятія, профессіи и пр.

Въ **4-мъ отдѣлѣ (алфавитный списокъ улицъ)** будетъ данъ перечень всѣхъ улицъ Одессы, съ указаніемъ на каждой улицѣ №№ домовъ по порядку и фамилій домовладѣльцевъ.

Къ книгѣ будутъ приложены планы театровъ, отдѣльные планы улицъ, а также планъ г. Одессы, отпечатанный въ нѣсколько красокъ.

Редакція изданія „ВСЯ ОДЕССА" помѣщается при книжномъ магазинѣ „Одесскихъ Новостей": Дерибасовская, 20, телефонъ 24-20.

еще за три дня до того—такъ, по крайней мѣрѣ, сообщаютъ французскія газеты — формально отрекся отъ престола и выдалъ одному изъ вождей республиканской партіи соотвѣтственный документъ, взамѣнъ котораго ему, королевѣ-матери и инфанту, а также королевѣ-бабкѣ была гарантирована личная неприкосновенность и право прибытія на три дня въ Лиссабонъ для урегулированія своихъ дѣлъ. Само собою разумѣется, что этотъ пріѣздъ ex-короля можетъ состояться лишь тогда, когда республика будетъ совершенно упрочена.

ПОСЛѢ ПЕРЕВОРОТА.

Всю ночь на улицахъ продолжался жестокій бой, ибо съ самаго начала его было ясно, что онъ неизбѣжно кончится торжествомъ революціонеровъ, на сторонѣ которыхъ было подавляющее превосходство силъ. Бой тѣмъ не менѣе продолжался, постепенно ослабѣвая, и въ теченіе всего вторника и даже среды. На дворцѣ уже во вторникъ утромъ развѣвался красно-зеленый республиканскій флагъ. Въ 12 час. съ балкона ратуши республиканскимъ комитетомъ была провозглашена республика. Стотысячная толпа, запрудившая всю площадь и прилегающія улицы, встрѣтила провозглашеніе бурными одобреніями. Десятки тысячъ голосовъ отвѣтили на него радостными кликами: „Португалія свободна!", „Да здравствуетъ республика!", „Да здравствуетъ свобода!" и т. п. На всѣхъ казенныхъ и общественныхъ зданіяхъ тотчасъ послѣ провозглашенія взвились республиканскіе флаги. Власти оставшіяся вѣрными старому режиму, въ тотъ же день подали въ отставку. Балконы домовъ, принадлежащихъ республиканцамъ, вечеромъ были иллюминованы.

Парижскія и лондонскія газеты сообщаютъ, что королевская семья поселится навсегда въ Англіи, гдѣ въ Вудпортонѣ уже давно проживаютъ мать королевы Амеліи, графиня Парижская, и ея братъ, герцогъ Филиппъ Орлеанскій. Фамилія, претендующая на французскій тронъ, вскорѣ, такимъ образомъ, получитъ приращеніе, въ лицѣ еще одного низложеннаго короля.

ТЕОФИЛО БРАГА.

Во главѣ временнаго португальскаго правительства стоитъ, какъ извѣстно изъ телеграммъ, Теофило Брага. Это одинъ изъ вождей республиканской партіи, пользующійся большой извѣстностью въ Португаліи, какъ авторъ цѣлаго ряда лирическихъ произведеній, историко-литературныхъ и историческихъ сочиненій. Онъ стоитъ во главѣ португальскихъ либеръ-пансеровъ и позитивистовъ и редактируетъ философскій журналъ „Positivismo".

КОСТА И МАХАДО.

Въ президенты новой республики прочатъ Альфонсо Косту, игравшаго весьма видную роль въ республиканскомъ комитетѣ и нынѣ назначеннаго министромъ народнаго просвѣщенія. Другимъ кандидатомъ въ президенты республики является Бернардино Махадо, нынѣшній министръ иностранныхъ дѣлъ, извѣстный и за предѣлами Португаліи, какъ одинъ изъ самыхъ горячихъ сторонниковъ идеи всеобщаго мира.

Къ революціи въ Португаліи.

(Отъ нашего парижскаго корреспондента).

Лиссабонъ всталъ—и Парижъ вибрируетъ, напряженно ждетъ вѣстей и страстно желаетъ побѣды революціи. Въ обыкновенное время Парижу мало дѣла до Португаліи, но онъ уже такъ создалъ, что въ его сердцѣ находитъ звучный откликъ всякое народное движеніе, всякая борьба за свободу. Парижъ горячо привѣтствовалъ младотурецкій переворотъ и онъ съ сердечнымъ сочувствіемъ слѣдилъ за другими менѣе удачными движеніями. И если онъ въ февралѣ 1908 г. такъ недружелюбно отнесся къ португальскимъ республиканцамъ, устроившимъ убійство короля Карлоса и его старшаго сына, то это лишь потому, что его французской натурѣ претятъ предательскія покушенія, нападенія изъ-за угла. Но на этотъ разъ дѣло идетъ на чистоту, согласно французскимъ традиціямъ, установленнымъ въ 1830, 1848 и 1871 гг. Въ Лиссабонѣ произошло открытое возстаніе, вооруженное столкновеніе съ войсками, оставшимися вѣрными правительству—и это вотъ понимаютъ въ Парижѣ и этому готовы шумно аплодировать.

Лишь бы (ничего дурного не сдѣлали лично мальчику-королю Мануэлю, лишь бы галантно отнеслись къ королевѣ-матери, которая является французской принцессой, будучи дочерью покойнаго графа Парижскаго—и здѣсь съ радостью пойдутъ на встрѣчу будущей португальской республикѣ.

Еще до настоящей революціи здѣсь находилъ самое искреннее сочувствіе и всякую нравственную поддержку Магалаэсъ-Лима, извѣстный республиканскій дѣятель Португаліи, командированный сюда своей партіей, какъ негласный посланникъ и агентъ. Теперь онъ можетъ разсчитывать и на поддержку матеріальную.

Какъ только вечеромъ во вторникъ стали распространяться первые слухи о движеніи въ Лиссабонѣ, журналисты бросились къ Магалаэсъ-Лимѣ за свѣдѣніями. Оказалось, что и для него тутъ былъ нѣкоторый сюрпризъ. Какъ чаще всего бываетъ въ подобныхъ случаяхъ, возстаніе, давно уже подготовлявшееся, вспыхнуло раньше, чѣмъ предполагалось. И онъ ничего не зналъ о ближайшей причинѣ, которая могла ускорить взрывъ. Онъ не скрывалъ даже нѣкотораго безпокойства. Не окажутся ли и его лиссабонскіе товарищи застигнутыми врасплохъ? Успѣли-ли они закончить всѣ приготовленія и не сорвется-ли движеніе снова, вслѣдствіе колебаній однихъ и чрезмѣрной торопливости другихъ?

— Но я вижу, что борьба уже завязалась,— замѣтилъ намъ португальскій лидеръ.—И увы! уже идетъ бомбардировка. А мы на партійномъ совѣщаніи еще недавно мечтали провести нашъ переворотъ безъ пролитія крови и дать міру примѣръ мирной революціи: доказать королю наше преобладаніе въ странѣ, въ арміи и во флотѣ и убѣдить его добровольно отречься взамѣнъ приличной пожизненной пенсіи. Но то, что происходитъ теперь въ Лиссабонѣ, лишній разъ доказываетъ, что люди не въ состояніи всецѣло управлять событіями.

— Во всякомъ случаѣ,—заявилъ Магалаэсъ-Лима, простирая руки впередъ съ пафосомъ южанина,—Португалія будетъ республикой. Рядомъ съ своей великой старшей сестрой Франціей она станетъ въ авангардѣ демократическихъ націй.

Онъ вѣритъ, что стоитъ португальской республикѣ благополучно просуществовать годъ-другой—и ея примѣръ не замедлитъ заразить испанцевъ. Пусть король Альфонсъ XIII, чтобы искупить свою вину въ казни мученика свободной мысли Феррера, соглашается теперь на нѣкоторое укрощеніе клерикаловъ—это не спасетъ бурбонской династіи. Король-друзья Альфонсъ XIII и Мануэль II отправятся въ Англію, которая такъ гостепріимно относится къ королямъ въ изгнаніи, а португальская и испанская республики вступятъ между собою въ тѣсный братскій союзъ и рука-объ-руку съ французской пойдутъ впереди Европы по пути демократическаго развитія.

Магалаэсъ-Лима мечтаетъ еще о большемъ. Неужели Италія способна оставаться въ сторонѣ отъ такого союза латинскихъ націй? Нѣтъ, она тоже провозгласитъ у себя черезъ нѣсколько лѣтъ республику и ея чванный король-демократъ большого сопротивленія не окажетъ. И тогда образуется на западѣ Европы Великая Латинская республика, которая отчасти осуществитъ мечтанія Виктора Гюго о Соединенныхъ Штатахъ Европы.

Теофрастъ Ренодо.

Среди воздухоплавателей.

Героизмъ и... безуміе.

Какъ оказывается, официально рекордъ высоты Вималена (бипл. Г. Фармана) засчитавъ въ 2.780 метр., а не 2.720, какъ передано въ телеграммахъ. Интересны подробности полета Вималена, въ которомъ было больше безумія, нежели геройства. Поднявшись въ Мурмелонѣ со спеціальной цѣлью побить міровой рекордъ высоты, принадлежавшій до сихъ поръ покойному Шаве, Виманаленъ не потрудился даже наполнить достаточно бакъ съ бензиномъ. Подъемъ на первую тысячу метровъ занялъ почти 30 минутъ. Вторая тысяча метровъ была достигнута въ 35 мин., а на остальные 780 метр. понадобилось около 40 мин. Послѣ непрерывнаго подъема, продолжавшагося, такимъ образомъ 1 ч. 45 мин., Виманаленъ вдругъ замѣтилъ, что моторъ начинаетъ давать перебои. Едва авіаторъ началъ спускъ, какъ моторъ совершенно остановился и Виманаленъ спустился съ огромной высоты въ 1.780 метр. парящимъ полетомъ въ 13 мин.!

Малѣйшая неосторожность авіатора при такихъ условіяхъ повлекла бы за собой его гибель: не говоря уже о той страшной опасности, которую представляетъ подобная быстрота спуска для плоскостей, которыя могутъ не выдержать приходящагося на нихъ давленія.

Развѣ можно послѣ подобной неосторожности хорошаго и опытнаго авіатора винить авіацію въ десяткахъ жертвъ, приходящихся на ея долю?

Слишкомъ много рискуютъ господа авіаторы для того, чтобы не приписать ихъ личной винѣ большинство катастрофъ съ ними!

ГИБЕЛЬ АВІАТОРОВЪ ПУАЛЛО И ГААССА.

Снова двѣ жертвы: во Франціи погибъ популярный авіаторъ и писатель Эдмондъ Пуалло, а въ Германіи молодой пилотъ Гаасъ. Эдмондъ Пуалло, фельетонистъ „Temps" и одинъ изъ редакторовъ „L'Auto" лишь недавно занялся авіаціей и выучился летать въ школѣ Вуаценъ въ Мурмелонѣ. Погибъ онъ въ Шартрѣ послѣ прекраснаго полета на биплянѣ Савари съ пассажиромъ Партіо, который отдѣлался лишь незначительными ушибами, тогда какъ у Пуалло оказался сломаннымъ позвоночный столбъ. Пуалло, которому было всего 22 года, унесъ съ собой въ могилу тайну своего паденія.

Авіаторъ Гаасъ погибъ во время гонки Тревъ-Менъ. Пролетѣвъ надъ городомъ Гревенмохеромъ (Люксенбургъ), онъ неожиданно упалъ съ высоты 100 метровъ и былъ извлеченъ изъ подъ обломковъ своего аппарата мертвымъ съ разбитой головой. Предполагаютъ, что причиной паденія послужила поломка одной изъ двухъ цѣпей „Райта".

Внутреннія извѣстія.

— Союзъ рус. народа обратился телеграфно къ намѣстнику Кавказа и военному прокурору съ просьбой о пересмотрѣ дѣла приговореннаго за убійство къ казни полиціймейстера Головко.

— Въ Тамбовской губерніи найдено непзвѣстное до сихъ поръ большое письмо Пушкина къ князю Вяземскому. Письмо относится къ 1821 году.

— Опубликовано опредѣленіе курской консисторіи о лишеніи сана священника Лебедева, перешедшаго къ бѣлополовцамъ. Это четвертый случай лишенія сана въ курской епархіи въ нынѣшнемъ году за уклоненіе въ расколъ.

— Студентъ Вальчикописецъ, командированный географическимъ об-вомъ для собиранія фольклористическихъ матеріаловъ въ Ковенскую губ. письмомъ въ „Рѣчи" разсказываетъ, что власти нѣсколько разъ безпричинно арестовывали его вмѣстѣ съ содѣйствія, о которомъ просило Императорское географическое общество.

ДѢЛО О МІАССКОЙ ЭКСПРОПРІАЦІИ.

Въ Челябинскѣ въ военномъ судѣ началось слушаніемъ дѣло В. Терентьева, А. Юрьева, П. Токарева и другихъ по обвиненію ихъ въ вооруженномъ нападеніи на почту въ Міассѣ 26 августа 1909 года, гдѣ разбойники убили семь человѣкъ и захватили 86.565 рублей казенныхъ денегъ. Подсудимыхъ 24. 13-ти изъ нихъ грозитъ смертная казнь. Процессъ продлится около недѣли. Защищаютъ петербургскіе присяжные повѣренные Кашинскій, Скарятинъ, Соколовъ, Керенскій и Турнинъ, уфимскіе—Кійковъ и Архангельскій и мѣстные—Евреиновъ, Туркинъ и Снѣжковъ.

РЕВИЗІИ.

Военный министръ В. А. Сухомлиновъ, какъ сообщаетъ «Ю. Кр.», составилъ для высшихъ сферъ докладъ, въ которомъ доказываетъ, что удаленіе со службы многихъ интендантовъ, явившееся результатомъ сенаторскихъ ревизій, очень затормазило дѣятельность интендантства по удовлетворенію хозяйственныхъ нуждъ арміи. Военный министръ находитъ, что ревизія выполнила свое назначеніе и поэтому пора уже возвратиться къ нормальному порядку административной жизни. Докладъ В. А. Сухомлинова произвелъ въ сферахъ большое впечатлѣніе.

«Свѣтъ» же, наоборотъ, находитъ, что правительство весьма мужественно взялось за чистку интендантскаго вѣдомства и что остановиться на полдорогѣ было бы для него большой ошибкой и бояться за результаты ревизіи потому нечего.

По свѣдѣніямъ «Рѣчи», вокругъ ревизій разгорается закулисная борьба. Противъ ревизій одинъ петербургскій салонъ, гдѣ проводятся заказы для артиллеріи. Защищаетъ ревизіи премьеръ.

ПАМЯТНИКЪ А. И. БУТЛЕРОВУ.

По поводу сообщеннаго недавно въ газетахъ отвѣта п. д. министра внутр. дѣлъ распорядительному комитету XII съѣзда русскихъ естествоиспытателей и врачей относительно ходатайства послѣдняго о разрѣшеніи всероссійской подписки на памятникъ знаменитому химику А. М. Бутлерову („Р. В."), сообщаютъ, что такой же отрицательный отвѣтъ былъ данъ и академіи наукъ, вошедшей съ таковымъ же ходатайствомъ, съ тѣмъ только различіемъ, что академія н. д. министра нашелъ умѣстнымъ прислать письменный отвѣтъ, а распорядительному комитету XII съѣзда удовольствовался сообщить чрезъ московскую полицію.

ПОТѢШНЫЕ.

Петербургскій „Экономъ. всерос. раб. союзъ" постановилъ устроить патріотическую потѣшную роту, въ которую войдутъ какъ дѣти членовъ рабочаго союза, такъ и всѣ желающія дѣти, принадлежащія къ русскимъ семьямъ въ Петербургѣ. Организація дѣла поручена извѣстному Юскевичу-Красковскому.

СТЫЧКА СЪ ЗЕЛИМЪ-ХАНОМЪ.

По словамъ прибывшихъ во Владикавказъ участниковъ стычки съ Зелимъ-ханомъ, абреки потеряли одного убитымъ и одного раненымъ. Перестрѣлка продолжалась около 6-ти часовъ. Въ концѣ концовъ, шайка Зелимъ-хана должна была отступить. Семья Зелимъ-хана подъ конвоемъ дагестанцевъ привезена во Владикавказъ.

Изъ польской жизни.

КЪ УБІЙСТВУ ВЪ ЯСНОГОРСКОМЪ МОНАСТЫРѢ.

Дѣло объ убійствѣ Вацлава Мацоха разростается и принимаетъ грандіозные размѣры. Выяснилось уже съ несомнѣнностью, что убійство это стоитъ въ тѣсной связи съ кражей чудотворной иконы, и убійцы желали избавиться отъ Мацоха, знавшаго всѣ детали преступленія и представлявшаго въ виду этого для нихъ опасность. Полиція арестовала друга о. Дамазія монаха о. Исидора Старчевскаго; онъ былъ задержанъ въ тотъ моментъ, когда собрался выѣхать изъ Ченстохова. Прокуроръ вызвалъ для дачи показаній монаха Василія Олескинскаго, который и былъ послѣ допроса тоже арестованъ. Оба эти монаха уличены въ томъ, что принимали дѣятельное участіе въ преступленіи. Выясняется, что центральной фигурой этого небывалаго преступленія является о. Дамазій, который обвиняется въ пяти преступленіяхъ: святотатствѣ, грабежѣ, убійствѣ, кровосмѣшеніи и братоубійствѣ.

Арестованная Елена Мацохъ служила раньше въ Лодзи телеграфисткой; она считалась примѣрной служащей и была вдохновительницей старшей по станціи.

Въ виду небывалаго волненія, вызваннаго этимъ преступленіемъ, оо. паулины выпустили къ населенію воззваніе, переданное по телеграфу всѣмъ польскимъ газетамъ. Протестуя противъ убійства, оо. паулины заявляютъ, что оно покрыло позоромъ весь орденъ, и монахи опасаются, какъ бы это не подорвало вѣру въ народѣ. Монахи обѣщаютъ благочестивой жизнью и усердными молитвами умилостивить Господа и заявляютъ, что надѣются на помощь общества. Они уже давно хлопотали о томъ, чтобы надзоръ за поведеніемъ монаховъ перешелъ въ вѣдѣніе монастырской коллегіи, но государственная власть противъ этого, передавая таковую въ руки настоятеля.

ПОЛЬСКОЕ КОЛО.

Польское коло рѣшило внести въ Госуд. Думу интерпелляцію относительно частныхъ закрытій обществъ въ Царствѣ Польскомъ.

Двѣ смерти.

Русская авіація понесла въ Петербургѣ свою первую, крупную и невознаградимую потерю. Смерть, кто бы ни былъ ея жертвой, всегда страшна, и ея боятся, эта нея бѣгутъ подъ всѣми широтами. Но смерть авіатора, вотъ такая неожиданная и кровавая, какъ конецъ капитана Мацѣевича, она глубоко хватаетъ за душу и трогаетъ до слезъ. Жалко человѣка,—скажете вы? Нѣтъ, не человѣка просто и не человѣка-безумца, безстрашнаго съ здоровымъ чувствомъ подвига, а еще до боли жалко краснаго человѣка, поднявшагося такъ высоко надъ запыленной землей и такъ свободно и широко расправившаго свои стальныя крылья. Въ концѣ концовъ, разумѣется, объ этой гибели забудутъ, какъ забыли о не менѣе ужасной смерти Шавеза. И, вѣроятно, въ этомъ удивительномъ свойствѣ человѣческой натуры забывать о непоправимыхъ и несчастливыхъ бѣдствіяхъ, которыя приносятъ ей капризы слѣпого рока, и кроется психологическая загадка непоколебимости духа авіаціи. Для послѣдней смерть Мацѣевича, хотя и подавляющая своей обстановкой, не можетъ не показаться мучительной данью несчастному Молоху воздушной стихіи, и безстрашные воздухоплаватели, быть можетъ, покинувъ только кровавые останки бѣднаго капитана, взберутся вновь на свои машины и съ той же легкостью и тѣмъ же безуміемъ, какъ это дѣлалъ погибшій Мацѣевичъ, будутъ продолжать свои опасные полеты.

Легко понять, впрочемъ, то воодушевленіе, какое вызываютъ успѣхи современной авіаціи, и попытаться трудно устоять противъ того энтузіазма, отъ котораго не убережетъ себя даже на что уже знающій опасности Н. Морозовъ.

Знаменитый «Нисьедьбужецъ, только надняхъ летавшій въ качествѣ пассажира съ капитаномъ Мацѣевичемъ, пришелъ прямо такъ въ неописуемый восторгъ отъ полета и при зрѣлищѣ изуродованныхъ и искромсанныхъ труповъ авіаторовъ черпаетъ утѣшеніе въ радостномъ сознаніи, что будущее принадлежитъ все-таки авіаціи. Нѣтъ словъ, безъ этого бодраго и заразительнаго оптимизма немыслимы были бы успѣхи человѣческаго генія. Но каково то все-таки теперь бездыханному Мацѣевичу, кто знаетъ, быть можетъ, за минуту до своего паденія пуще всего дорожившему своей жизнью?

Насъ поражаетъ главнымъ образомъ и больше всего конецъ человѣка, которыя мы предвидѣть не въ силахъ и предугадать не можемъ, но почему же, однако, когда этотъ смертный изъ смертныхъ ниже свѣшивается надъ пропастью, насъ охватываетъ не ужасъ, а всего только смѣшанное чувство радости и тревоги? А между тѣмъ Мацѣевичъ при жизни не одно только это чувство долженъ былъ возбуждать, ибо, подумайте, онъ рисковалъ каждую минуту не только славой перваго русскаго военнаго летчика, но и собственной жизнью.

И въ концѣ концовъ поднявшись горделиво на кружащую голову высоту и какъ бы покинувши предѣлы земной юдоли, онъ все же не избѣгъ всѣхъ насъ поджидающаго конца: упалъ, какъ безжизненный камень, и вновь уже не поднялся...

Впрочемъ, всѣ мы тамъ будемъ, и развѣ не въ высокой степени безразлично, не все-ли равно, какой слѣпой случай насъ вытолкнетъ изъ насиженнаго, мягкаго ложа и броситъ въ царство вѣчнаго покоя? Ахъ, если-бы и авіаторы, высоко парящіе надъ землей, и люди, никогда не пробовавшіе оторваться отъ пея и отдавшіе свои лучшіе годы, всѣ силы своей души и разума, чтобы по прочнѣе осѣсть на ней, пробовали хоть разъ утѣшить себя этимъ сознаніемъ. Но умирать раньше своего времени никто не хочетъ и, надо думать, смерть застала вятскаго губернатора Камышанскаго такъ же неожиданно и врасплохъ, какъ и капитана Мацѣевича. Въ этомъ, пожалуй, ея уравнивающее начало и тотъ минимумъ справедливости, чѣмъ едва-ли можетъ похвастать наша жизнь. Но помимо этихъ соображеній высшаго и отвлеченнаго порядка, смерть виднаго бюрократа можетъ настроить и на другія размышленія.

Съ Камышанскимъ выбыла изъ рядовъ нашихъ видныхъ администраторовъ примѣчательная и колоритная фигура. Свою жизненную карьеру онъ сдѣлалъ болѣе, чѣмъ удачно, хотя, впрочемъ, постъ губернатора въ одной изъ отдаленнѣйшихъ нашихъ губерній, въ сравненіи съ еще недавней дѣятельностью покойнаго, безспорно, является пониженіемъ. Но съ другой стороны, Камышанскому, какъ бывшему прокурору петербургской судебной палаты, принадлежитъ самая выдающаяся страница недавняго прошлаго, такъ ярко и доказательно живописующая поступательный ходъ нашей ликвидаціонной эпохи.

Покойный вятскій губернаторъ, въ сущности говоря, первый открылъ протекающую еще нынѣ ликвидацію, и хотя дѣятельныхъ сотрудниковъ у нашей реакціи было не мало и помимо него, однако, на его долю выпало непосредственное руководство самыми выдающимися политическими процессами и ему же были поручены такіе знаменательные въ нашей исторіи процессы, какъ дѣла о петербургскомъ совѣтѣ рабочихъ депутатовъ и о выборгскомъ воззваніи. Съ точки зрѣнія простого судейскаго чиновника, столь высокое довѣріе, какимъ, очевидно, пользовался въ правящихъ кругахъ К-ской, является недостижимымъ предѣломъ для обыкновеннаго прокурора. Но это довѣріе, во всякомъ случаѣ, покойный администраторъ вполнѣ заслужилъ. Реакція въ его лицѣ нашла энергичнаго и преданнаго слугу и совершенно непонятно и странно, что онъ въ послѣднее время былъ отодвинутъ въ сторону, далеко отъ центра бюрократическихъ начинаній, гдѣ онъ еще такъ недавно игралъ такую видную и отвѣтственную роль.

Но какіе только сюрпризы, подчасъ отмѣченные явной неудачей и даже катастрофой, не поджидаютъ каждаго изъ насъ? Почему же Камышанскій, взявшій отъ жизни все, что ему полагалось и по чину и по человѣческому званію, долженъ былъ миновать этотъ безграничпо властвующій надъ нами фатумъ?..

Ар. Муровъ.

Подъ облаками.

I.

Съ самаго ранняго дѣтства наибольшимъ моимъ удовольствіемъ было—устроить какую нибудь мистификацію. Первыя мои мистификаціи—плодъ кроткаго дѣтскаго ума—не по силѣ характера продуманности, замысловатости и сложности.

Просто я изрѣдка, выскакивалъ изъ дѣтской, мчался въ кухню и кричалъ дикимъ голосомъ:

— Ага-афья! Иди, тебя мама зоветъ!

Кухарка легко поддавалась на эту уловку, шла къ матери, а мать-то ея и не звала!..

Потѣха была невообразимая.

Или шелъ я съ самымъ невиннымъ лицомъ въ кабинетъ къ отцу и сообщалъ, что его зовутъ къ телефону.

Нужно-ли говорить, что никто отца къ телефону не звалъ, и простодушный старикъ тщетно по десяти минутъ оралъ у телефона:

— Кто у телефона? Кто звонилъ?! Да отвѣчайте же, черти раздери!!

Вообще въ это блаженное время младенчества и дѣтства всѣ мои мистификаціи вращались вокругъ того, что—кто-то зоветъ кого-то, кто-то имѣетъ въ комъ-то нужду, а по разслѣдованіи выяснялось, что никто никого не звалъ, и все это—мои хитрости.

Одинъ разъ только въ дѣтствѣ совершилъ я оригинальную мистификацію, непохожую на «кто-то кого-то зоветъ». Какой-то знакомый прислалъ съ посыльнымъ моей старшей сестрѣ корзку конфектъ. Я встрѣтилъ этого посыльнаго на лѣстницѣ, взялъ конфекты и,

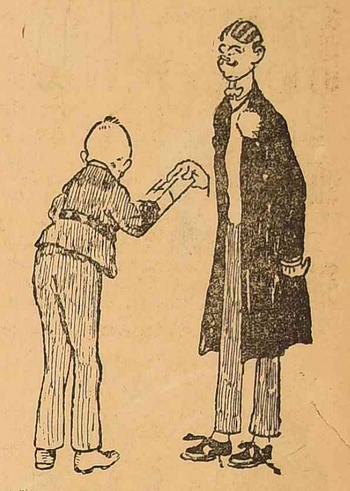

залѣзши потомъ въ какія-то дрова, цѣликомъ уничтожилъ всю коробку.

Вечеромъ этотъ знакомый пришелъ къ намъ въ гости и тщетно дожидался благодарности словечка отъ сестры. Она его такъ и не поблагодарила, а ему словно было спросить: получила-ли она конфекты?

Въ періодѣ юности мистификаціи усложнились, пріобрѣли нѣкоторую яркость и блескъ..

На дверяхъ одного магазина я прикрѣпилъ потихоньку большой плакатъ: «входъ постороннимъ строго воспрещается»—и хозяинъ магазина, сидя цѣлый день безъ покупателей, искренно недоумѣвалъ, куда они провалились?

У проходившаго по улицѣ пьянаго я взялъ изъ рукъ купленную имъ газету и, перевернувъ ее вплоть заголовкомъ, увѣрилъ бѣднягу, что вся газета напечатана вверхъ ногами. Онъ догналъ газетчика и устроилъ ему страшную сцену, а я чуть не танцовалъ отъ удовольствія.

Но особеннаго блеска и красоты достигли мои мистификаціи, когда я перешелъ изъ юношескаго въ зрѣлый возрастъ. По крайней мѣрѣ, мнѣ лично онѣ очень нравятся.

II.

Однажды ко мнѣ явился сынъ моихъ знакомыхъ, великовозрастный гимназистъ, и сообщилъ, что онъ устроилъ аэропланъ.

— Летали?—спросилъ я.

— Нѣтъ, не летали.

— Боитесь?

— Нѣтъ, не боюсь.

— Почему же вы не летаете?

— Потому, что онъ не летаетъ. Если бы онъ полетѣлъ, согласитесь сами, полетѣлъ бы и я.

— Можетъ быть, въ немъ чего нибудь не хватаетъ?—спросилъ я.

— Не думаю. Моторъ трещитъ, пропеллеръ вертится, проволокъ и натянулъ столько, что дальше некуда. И, вмѣстѣ съ тѣмъ, проклятая машина ни съ мѣста. Что вы посовѣтуете?

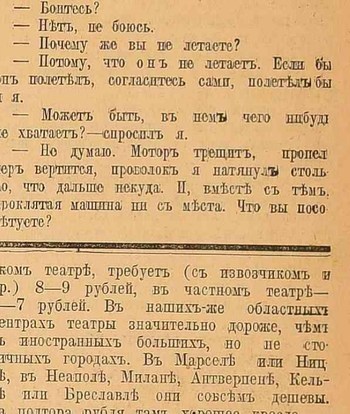

Тутъ передъ нами главные предметы потребленія: ржаной и пшеничный (ситный) хлѣбъ, говядина, свинина и коровье масло. Килограммъ (2½ ф.) чернаго хлѣба стоитъ: въ Берлинѣ 11½ коп., въ Вѣнѣ—10½ коп. и въ Петербургѣ—8 коп. Въ провинціи у насъ на него почти повсемѣстно та же цѣна—3 коп. за фунтъ. Ситный хлѣбъ, тоже за килограммъ, такія цѣны: въ Берлинѣ—20 копѣекъ, въ Парижѣ—15 коп., въ Вѣнѣ—12 коп., и у насъ—15—16 коп. Свинина, первый сортъ, за килограммъ, стоитъ: въ Берлинѣ—65 к., въ Парижѣ—60 к., въ Вѣнѣ—50 коп. и у насъ (въ Петербургѣ) — 55 коп. Далѣе, за килограммъ говядины,—тоже перваго сорта,—платятъ: въ Берлинѣ 1 р. 15 к., въ Парижѣ—1 р. 5 к., въ Вѣнѣ —80 коп. и въ Петербургѣ—60 коп. Наконецъ, коровье масло за килограммъ продается: въ Берлинѣ за 1 р. 25 к., въ Вѣнѣ— 1 р. 20 к., въ Парижѣ—1 р. 15 к. и въ Петербургѣ—1 р. 10 к. Въ Петербургѣ, значитъ, кухня, столъ населенія поставлены въ болѣе благопріятныя условія, чѣмъ въ другихъ столицахъ. Она почти равна стоимости вѣнской и дешевле парижской и, особенно, берлинской. Она еще обслуживается и болѣе свѣжимъ и честнымъ рынкомъ. Наши недобросовѣстныя поддѣлки пищевыхъ продуктовъ—дѣтскія шалости по сравненію съ иностранною, необыкновенно распространеннаго, систематическою и безнаказанною фальсификацію. Само собой разумѣется, что и въ провинціи у насъ вообще ѣда дешевле, чѣмъ заграницею. Она притомъ содержательнѣе, питательнѣе, хотя менѣе разнообразна и приготовляется проще и хуже. У насъ средній обыватель ѣстъ, можно сказать, только для того, чтобы жить, за границею (особенно во Франціи) онъ живетъ, между прочимъ, и для того, чтобы ѣсть—съ интересомъ, со вкусомъ и съ удовольствіемъ ѣсть.

Городскія общедоступныя средства сообщенія,—трамваи, надземныя и подземныя электрическія дороги, городскія желѣзныя дороги, автобусы,—во всѣхъ столицахъ одинаково недороги. Они даютъ огромные, — даже выше 20 верстъ,—концы за очень малыя деньги. Плата на нихъ вездѣ не превышаетъ 5—7—10 копѣекъ. Но фіакръ, какъ и таксомоторы,—на Западѣ предметъ роскоши. Пользуются ими только богатые и состоятельные люди. Даже небольшой пробѣгъ фіакра или автомобиля стоитъ въ Парижѣ и Вѣнѣ около рубля. Только Петербургъ составляетъ счастливое исключеніе для своего населенія. У насъ средній извозчичій конецъ обходится не дороже 25—40 копѣекъ. Извозчики, сравнительно, дешевы и вездѣ въ провинціи. Наконецъ,—театры. Они вообще очень дороги и еще дорожаютъ. Они по средствамъ только вполнѣ зажиточной публикѣ. Рѣчь идетъ о партерѣ, о театральныхъ креслахъ. Для супружеской четы посѣщеніе хорошихъ, большихъ театровъ,— оперы, балета, драмы, фееріи, оперетки,— расходъ замѣтный и чувствительный. Въ Лондонѣ кресло стоитъ 10 рублей, въ Парижѣ —7—8 рублей, въ Берлинѣ 4—5 рублей. Наши петербургскія театральныя платы поднялись въ послѣдніе годы и теперь приближаются къ французскимъ. И у насъ для двоихъ вечеръ, проведенный въ Императорскомъ театрѣ, требуетъ (съ извозчикомъ и пр.) 8—9 рублей, въ частномъ театрѣ—6—7 рублей. Въ нашихъ-же областныхъ центрахъ театры значительно дороже, чѣмъ въ иностранныхъ большихъ, но не столичныхъ городахъ. Въ Марселѣ или Ниццѣ, въ Неаполѣ, Миланѣ, Антверпенѣ, Кельнѣ или Бреславлѣ они совсѣмъ дешевы. За полтора рубля тамъ хорошее кресло.

Таково общее положеніе надоѣдливаго и грознаго вопроса о дороговизнѣ жизни. Передъ нами—міровое явленіе, заключающее въ себѣ неизбѣжный и неотвратимый экономическій законъ. Обычныя средства борьбы съ нимъ,—разныя ограничительныя и запретительныя законодательныя мѣры, всякаго рода кооперація и пр.—только нѣсколько ослабляютъ ростъ дороговизны, но не въ силахъ остановить его. Причина дороговизны также міровая. Она лежитъ въ общемъ постоянномъ приростѣ населенія на нашей планетѣ и, въ частности, въ постоянно-же усиливающейся иммиграціи въ столицы и областные центры населенія деревень и малыхъ городовъ и городковъ. Притягательная сила большихъ центровъ имѣетъ свои и серьезные резоны и поверхностныя приманки. Нынѣшній большой городъ —удивительный и плѣнительный организмъ. Огромное скопленіе въ немъ силъ человѣческаго ума, воли и творчества, силъ созидательныхъ и производительныхъ, большихъ движущихся капиталовъ и большихъ, готовыхъ къ услугамъ предпріимчивости, денежныхъ сбереженій даетъ мгновенно въ городѣ все, что человѣку нужно или желательно, требуя отъ него въ обмѣнъ только одного механическаго жеста — движенія руки въ карманѣ. Городъ открываетъ начальные ходы людямъ и предъявляетъ спросъ на нихъ. Городъ расслѣдываетъ и скуку. Прежнія поколѣнія мирно и безропотно ужились съ нею. Отъ скуки люди лѣнились, но они не изводились. Въ наше время слишкомъ разителенъ контрастъ между большимъ городомъ и глушью, между кипучимъ водоворотомъ городской жизни и полумертвою дремою провинціальной тоски, и вліяніе, дѣйствіе, обаяніе городской культуры заразительны. Всѣмъ хочется перебраться въ городъ, чтобы пользоваться тамъ красивыми улицами, скверами, театрами, музыкою, магазинами, ресторанами, обществомъ, трамваями, электричествомъ, чтобы имѣть тамъ, хотя бы и затрачивая большія силы, больше денегъ, больше удовольствій, развлеченій и меньше, какъ можно меньше, однообразія и скуки.

Наша русская дороговизна, сравнительно, должна считаться пока еще сносною. Правда, она заставляетъ насъ платить за квартиру дороже, чѣмъ во всей Европѣ, но она благосклонна къ нашему столу и питанію. Ѣдимъ мы лучше,—питательнѣе, здоровѣе, доброкачественнѣе,—и дешевле, чѣмъ ѣдятъ на Западѣ.

Буква.

Роковой вопросъ.

У всего культурнаго человѣчества всегда былъ, есть и будетъ одинъ и тотъ же всеобщій и неизмѣнный жалобный окликъ. Раздается онъ несчетное число разъ ежедневно,—въ городахъ особенно осенью, послѣ дачъ, передъ началомъ зимняго сезона, —на всѣхъ языкахъ, повсемѣстно, подъ всѣми градусами географической широты и долготы,—въ Палермо и въ Христіаніи, въ Лиссабонѣ и въ Москвѣ или Иркутскѣ

Я обѣщалъ заняться его дѣломъ и простился съ нимъ.

Черезъ часъ ко мнѣ зашелъ журналистъ Семиразбойниковъ. Онъ тоже явился ко мнѣ, чуть не плача, съ цѣлью повѣдать свое безысходное горе.

— Можетъ представить, коллега Попляшихинъ сдѣлалъ мнѣ подлость!.. Я собирался на гребныя гонки, съ цѣлью дать потомъ отчетецъ строкъ на двѣсти, а онъ написалъ мнѣ подложное письмо, отъ имени какой-то блондинки, которая проситъ меня быть весь день дома и ждать ее. Понятно—я ждалъ ее, какъ дуракъ, а онъ въ это время поѣхалъ на гонки и написалъ отчетъ, за который редакторъ его похвалилъ, а меня выругалъ.

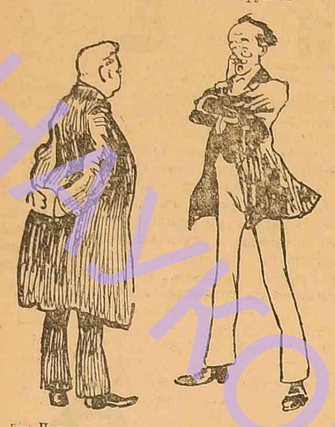

— Чего же ты хочешь?—спросилъ я.

— Нельзя-ли какъ нибудь насолить ему?

— Можно. Ступай и будь спокоенъ... Я займусь твоимъ дѣломъ!

Онъ ушелъ. Это былъ день визитовъ: черезъ часъ у меня сидѣлъ Попляшихинъ.

— Тебѣ еще чего?—спросилъ я.

— Пріятная новость: я подставилъ ножку этому дураку Семиразбойникову, и теперь редакторъ, послѣ гонокъ, считаетъ меня первымъ спортсменомъ въ мірѣ. Только знаешь, что? Я боюсь полетѣть.

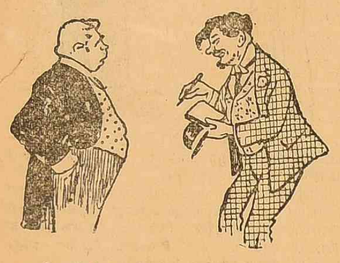

— Откуда?

— Не откуда, а куда. Вверхъ. На аэропланѣ. Редакторъ требуетъ, чтобы я взлетѣлъ на какомъ нибудь аэропланѣ и далъ свои впечатлѣнія. Понимаешь-ли—это ново. А я боюсь.

— Ступай!—задумчиво сказалъ я. — Иди домой и будь спокоенъ. Я займусь твоимъ дѣломъ.

III.

На другой день съ утра я энергично занялся полетомъ Попляшихина, и къ обѣду все было готово.

Цѣлая компанія нашихъ друзей сопровождала насъ съ Попляшихиныхъ, когда мы подъѣхали къ дачѣ родителей великовозрастнаго гимназиста, владѣльца аэроплана.

Былъ съ нами и Семиразбойниковъ, на котораго то и дѣло оглядывался Попляшихинъ, будто боясь, чтобы тотъ не устроилъ ему какого-нибудь подвоха. Семиразбойниковъ же былъ молчаливъ и сосредоточенъ.

Осмотрѣли хитрое сооруженіе гимназиста. По наружному виду—аэропланъ былъ, какъ аэропланъ.

Мы взяли Попляшихина подъ руки, отвели въ сторону и спросили:

— Вы подвержены головокруженію?

— Гм... кажется, да,—скопфуженно отвѣтилъ журналистъ.

— Въ такомъ случаѣ, я не могу васъ взять, —сурово сказалъ гимназистъ.—Вы начнете кричать, хватать меня за руки и погубите насъ обоихъ.

— О, Боже!—закричалъ журналистъ.—А я уже обѣщалъ редактору полетѣ. Умоляю васъ—возьмите меня! Хоть на-немножко.

— Хотите летѣть съ завязанными глазами?—предложилъ я.

— Но вѣдь я тогда ничего не увижу.

— А что вамъ видѣть? Главное—ощущенія.

— Да вѣдь пропадетъ половина всей прелести полета.

— Вы рискуете потерять цѣлый полетъ.

Попляшихинъ спросилъ гимназиста нерѣшительно:

— А вы какъ думаете?

— Съ завязанными глазами я васъ возьму. По крайней мѣрѣ, смирно сидѣть будете.

— Берите!—махнулъ рукой Попляшихинъ.

. . . . . .

Пропеллеръ, пущенный опытной рукой гимназиста, затрещалъ, загудѣлъ и слился въ одинъ сверкающій кругъ.

— Садитесь-же!—скомандовалъ гимназистъ.

Блѣдный Попляшихинъ подошелъ къ намъ обнялъ меня и сказалъ, криво усмѣхаясь:

— Ну, прощай, братъ... Свидимся-ли?

— Мужайся!—посовѣтовалъ я.

Кто-то изъ друзей поцѣловалъ Попляшихина, благословилъ его и ободряюще сказалъ:

— Суждено умереть—умрешь, не суждено—не умрешь. Лети, братъ! Дай Богъ тебѣ...

Попляшихинъ подошелъ къ Семиразбойникову и нерѣшительно протянулъ ему руку.

— Ты, братъ, кажется, на меня дуешься? Прости, сжели что... Самъ знаешь—такое дѣло...

Семиразбойниковъ приложилъ платокъ къ глазамъ.

— Богъ съ тобой! Зла на тебя я не имѣю и дурного не желаю. Пошли тебѣ Господь удачи!

Оба расцѣловались. Минута была торжественная.

— Прощайте, братцы,—съ искусственной бодростью крикнулъ Попляшихинъ, взбираясь на какое-то кресло сзади гимназиста, и путаясь въ цѣломъ лабиринтѣ проволокъ.—Не поминайте лихомъ!

Гимназистъ обернулся къ своему спутнику и туго завязалъ носовымъ платкомъ ему глаза.

Пропеллеръ бѣшенно вертѣлся, мы кричали, а Попляшихинъ сидѣлъ такой блѣдный, что лицо и платокъ были одного цвѣта.

— Опускайте!—скомандовалъ гимназистъ.—Летимъ!

Мы зашли сзади, уцѣпились за хвостъ аэроплана и протащили его нѣсколько шаговъ.

Потомъ подошли вплотную къ гордо сидѣвшему на своемъ неудобномъ сидѣніи гимназисту и стали слушать.

Заглушаемый шумомъ пропеллера, гимназистъ оралъ во все горло, обернувшись назадъ:

— Тридцать метровъ надъ землей! Сорокъ! —Пятьдесятъ два!!! Что вы чувствуете?

— Страшно!—прохрипѣлъ Попляшихинъ.

— Бодритесь. Это только сначала.

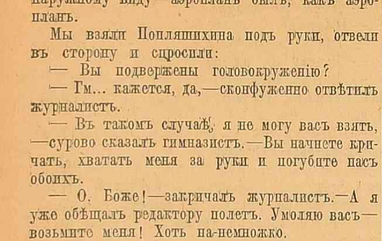

— Гдѣ мы сейчасъ?

— Мы пролетаемъ надъ какой-то деревушкой. Люду, какъ клопы, ползутъ по дорожкамъ. Церковка кажется серебрянымъ наперсткомъ. Держитесь! Сейчасъ будетъ порывъ вѣтра!

Мы съ Семиразбойниковымъ поднялись на цыпочки и стали дуть на Попляшихина, а потомъ сорвали съ него шапку и отступили.

IV.

Тотъ человѣкъ, который благословлялъ его, взялъ съ земли тряпку и мазнулъ Попляшихина по лицу.

— Ой, что это?—закричалъ Попляшихинъ.

— Птица ударилась!—отвѣтилъ гимназистъ. —Не смущайтесь!.. Сейчасъ мы пролетаемъ надъ рѣкой!! Лодки кажутся щепочками, а паруса—обрывками бумажки! На западѣ собирается тучи!! Кажется будетъ дождь... Ахъ, черть возьми... на меня уже упало нѣсколько капель!

Семиразбойниковъ притащилъ садовую лейку и, взобравшись мнѣ на плечи, сталъ щедро поливать трясущагося журналиста.

— Вода!!

— Не вода, а дождь. Онъ сейчасъ, впрочемъ, перестанетъ... Можно подняться выше?

— А... гдѣ мы?

— Двѣсти двадцать метровъ! Вдали видѣнъ какой-то городъ.

— Д...двѣсти?.. Спускайтесь! Ради Бога, спускайтесь! Тутъ нѣтъ воздуху... Я задыхаюсь!..

— Понятно!—проревѣлъ гимназистъ, сквозь шумъ пропеллера. — Наверху разрѣженная атмосфера. Приготовьтесь—спускаемся!..

Попляшихинъ судорожно уцѣпился за планки аппарата, молчаливый со сжатыми губами, а Семиразбойниковъ поднялся сзади на цыпочки и стукнулъ товарища кулакомъ по головѣ.

— Ой!

— Толчокъ отъ спуска,—сказалъ гимназистъ.—Всегда ударяетъ въ голову. Впрочемъ, поздравляю. Спускъ великолѣпный.

Мы захлопали въ ладоши и подняли бѣшеный крикъ, а нашъ фотографъ отступилъ назадъ и купилъ въ карманъ кодакъ, которымъ онъ снималъ полетъ Попляшихина.

Браво! Молодцы, ребята! Одинъ моментъ мы думали, что вы не вернетесь: совсѣмъ съ глазъ скрылись!

Попляшихинъ сорвалъ съ глазъ повязку, соскочилъ съ аэроплана и очутился въ объятіяхъ друзей.

Семиразбойниковъ приблизился къ нему и протянулъ руку.

— Поздравляю,—тихо, сконфужено сказалъ онъ.—Я думалъ о васъ хуже.. Вы не трусъ, и держали себя прекрасно. Я бы никогда не рискнулъ забраться на такую высоту!

— А вы знаете—совѣмъ и не страшно было. Только, когда какая-то птица шварнулась о мою физіономію—жуть по спинѣ прошла. Дождь тоже потомъ мочилъ... А, впрочемъ, пустяки.

— Да,—сказалъ горячо Семиразбойниковъ.— Только съ помощью такихъ безразсудно-отважныхъ, смѣлыхъ людей и совершается великое дѣло завоеванія воздуха!

— Ура, Попляшихинъ!!

Попляшихинъ подошелъ къ гимназисту и обнялъ его.

— Безъ васъ—никогда-бы я не сдѣлалъ этого.

— О, что вы, право...—покраснѣлъ скромный гимназистъ.

V.

Всякій, интересующій воздухоплаваніемъ, могъ прочесть на другой день въ газетѣ:

Полетъ журналиста Попляшихина.

«Вчера мнѣ удалось достичь того, о чемъ тысячи людей пока только мечтаютъ...

Я поднимался на аэропланѣ!

Удивительная вещь: когда я только усѣлся на свое мѣсто, въ душу закрался жуткій, предательскій страхъ, но стоило только отдѣлиться отъ земли, какъ страхъ исчезъ и уступилъ мѣсто какому-то страшному спокойствію и легкости...

Вѣтеръ свистѣлъ въ ушахъ, фуражку рвало съ головы, но казалось, что это происходитъ не со мной, а гдѣ-то далеко-далеко. Подъ ногами разстилалась великолѣпная панорама... Вотъ какая-то деревушка... Церковь кажется серебрянымъ наперсткомъ, а люди — жалкими мизерными клопами.

Мы пролетаемъ надъ рѣкой... Что это? Какія то щепочки? Нѣтъ, это лодки! А на нихъ что? Лоскутки бумаги? Господи! Да вѣдь это паруса!! И преклоняешься передъ величіемъ Творца...

Пилотъ кричитъ:

— Пятьсотъ метровъ! Шестьсотъ! Семьсотъ!!

Въ ушахъ шумъ, дышать затруднительно.. Я прошу спуститься...

Нѣсколько минутъ молчанія, неожиданный толчекъ, больно отозвавшійся въ головѣ—и мы снова на землѣ среди восторженно привѣтствовавшихъ насъ друзей...

И кажется—будто это сонъ, будто греза о невозможномъ, о несбыточномъ. Но нѣтъ—не сонъ это! Щека болитъ отъ удара крыломъ налетѣвшей птицы, и мокрое отъ дождя платье прилипаетъ къ тѣлу... А сердце немолчно стучитъ:

— Свершилось! Воздухъ завоеванъ!»..

VI.

Статья Попляшихина появилась въ газетѣ 12 числа. А 13 въ другой газетѣ, конкурирующей съ Попляшихинской, появилось подробное фактическое описаніе всѣхъ стадій полета, иллюстрированное фотографическими снимками.

На снимкахъ ясно было видно—какой дождь мочитъ Попляшихина и какая птица задѣла его крыломъ и какой вѣтеръ сорвалъ съ него фуражку...

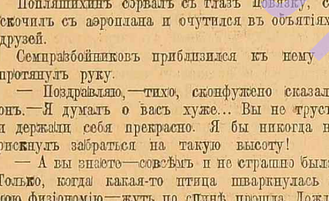

Всѣ боялись, что Попляшихинъ повѣсится. Но онъ только зашилъ.

Аркадій Аверченко.

Петербургъ.

Иллюстраціи М. Линскаго.

Роскошь!!! Комфортъ!!! Дешевизна!!!

Гостин. „РИШЕЛЬЕ“

въ г. Одессѣ. Ришельевская ул., уг. Дерибасовской, противъ городск. театра.

76 вновь отдѣланныхъ и роскошно обставленныхъ номеровъ съ видомъ на море, электрическое освѣщ., центральн. отопленіе, телефоны. Собств. экипажи отъ 1 до 10 рубл. въ сутки.

МѢСЯЧНЫМЪ БОЛЬШАЯ УСТУПКА. 23045—

Магазинъ и Мастерская Г. Н. ПОПИКА

перемѣщены НА РИШЕЛЬЕВСКУЮ, 28. Къ сезону получены суконные товары англійскихъ и русскихъ фабрикъ. **Цѣны умѣренныя.** 24090

Церковка кажется серебрянымъ наперсткомъ. Держитесь! Сейчасъ будетъ порывъ вѣтра!

Мы съ Семиразбойниковымъ поднялись на цыпочки и стали дуть на Попляшихина, а потомъ сорвали съ него шапку и отступили.

IV.

Тотъ человѣкъ, который благословлялъ его, взялъ съ земли тряпку и мазнулъ Попляшихина по лицу.

— Ой, что это?—закричалъ Попляшихинъ.

— Птица ударилась!—отвѣтилъ гимназистъ. —Не смущайтесь!.. Сейчасъ мы пролетаемъ надъ рѣкой!! Лодки кажутся щепочками, а паруса—обрывками бумажки! На западѣ собирается тучи!! Кажется будетъ дождь... Ахъ, черть возьми... на меня уже упало нѣсколько капель!

Семиразбойниковъ притащилъ садовую лейку и, взобравшись мнѣ на плечи, сталъ щедро поливать трясущагося журналиста.

— Вода!!

— Не вода, а дождь. Онъ сейчасъ, впрочемъ, перестанетъ... Можно подняться выше?

— А... гдѣ мы?

— Двѣсти двадцать метровъ! Вдали видѣнъ какой-то городъ.

— Д...двѣсти?.. Спускайтесь! Ради Бога, спускайтесь! Тутъ нѣтъ воздуху... Я задыхаюсь!..

— Понятно!—проревѣлъ гимназистъ, сквозь шумъ пропеллера. — Наверху разрѣженная атмосфера. Приготовьтесь—спускаемся!..

Попляшихинъ судорожно уцѣпился за планки аппарата, молчаливый со сжатыми губами, а Семиразбойниковъ поднялся сзади на цыпочки и стукнулъ товарища кулакомъ по головѣ.

— Ой!

— Толчокъ отъ спуска,—сказалъ гимназистъ.—Всегда ударяетъ въ голову. Впрочемъ, поздравляю. Спускъ великолѣпный.

Мы захлопали въ ладоши и подняли бѣшеный крикъ, а нашъ фотографъ отступилъ назадъ и купилъ въ карманъ кодакъ, которымъ онъ снималъ полетъ Попляшихина.

Браво! Молодцы, ребята! Одинъ моментъ мы думали, что вы не вернетесь: совсѣмъ съ глазъ скрылись!

Попляшихинъ сорвалъ съ глазъ повязку, соскочилъ съ аэроплана и очутился въ объятіяхъ друзей.

Семиразбойниковъ приблизился къ нему и протянулъ руку.

— Поздравляю,—тихо, сконфужено сказалъ онъ.—Я думалъ о васъ хуже.. Вы не трусъ, и держали себя прекрасно. Я бы никогда не рискнулъ забраться на такую высоту!

— А вы знаете—совѣмъ и не страшно было. Только, когда какая-то птица шварнулась о мою физіономію—жуть по спинѣ прошла. Дождь тоже потомъ мочилъ... А, впрочемъ, пустяки.

— Да,—сказалъ горячо Семиразбойниковъ.— Только съ помощью такихъ безразсудно-отважныхъ, смѣлыхъ людей и совершается великое дѣло завоеванія воздуха!

— Ура, Попляшихинъ!!

Попляшихинъ подошелъ къ гимназисту и обнялъ его.

— Безъ васъ—никогда-бы я не сдѣлалъ этого.

— О, что вы, право...—покраснѣлъ скромный гимназистъ.

V.

Всякій, интересующій воздухоплаваніемъ, могъ прочесть на другой день въ газетѣ:

Полетъ журналиста Попляшихина.

«Вчера мнѣ удалось достичь того, о чемъ тысячи людей пока только мечтаютъ...

Я поднимался на аэропланѣ!

Удивительная вещь: когда я только усѣлся на свое мѣсто, въ душу закрался жуткій, предательскій страхъ, но стоило только отдѣлиться отъ земли, какъ страхъ исчезъ и уступилъ мѣсто какому-то страшному спокойствію и легкости...

Вѣтеръ свистѣлъ въ ушахъ, фуражку рвало съ головы, но казалось, что это происходитъ не со мной, а гдѣ-то далеко-далеко. Подъ ногами разстилалась великолѣпная панорама... Вотъ какая-то деревушка... Церковь кажется серебрянымъ наперсткомъ, а люди — жалкими мизерными клопами.

Мы пролетаемъ надъ рѣкой... Что это? Какія то щепочки? Нѣтъ, это лодки! А на нихъ что? Лоскутки бумаги? Господи! Да вѣдь это паруса!! И преклоняешься передъ величіемъ Творца...

Пилотъ кричитъ:

— Пятьсотъ метровъ! Шестьсотъ! Семьсотъ!!

Въ ушахъ шумъ, дышать затруднительно.. Я прошу спуститься...

Нѣсколько минутъ молчанія, неожиданный толчекъ, больно отозвавшійся въ головѣ—и мы снова на землѣ среди восторженно привѣтствовавшихъ насъ друзей...

И кажется—будто это сонъ, будто греза о невозможномъ, о несбыточномъ. Но нѣтъ—не сонъ это! Щека болитъ отъ удара крыломъ налетѣвшей птицы, и мокрое отъ дождя платье прилипаетъ къ тѣлу... А сердце немолчно стучитъ:

— Свершилось! Воздухъ завоеванъ!»..

VI.

Статья Попляшихина появилась въ газетѣ 12 числа. А 13 въ другой газетѣ, конкурирующей съ Попляшихинской, появилось подробное фактическое описаніе всѣхъ стадій полета, иллюстрированное фотографическими снимками.

На снимкахъ ясно было видно—какой дождь мочитъ Попляшихина и какая птица задѣла его крыломъ и какой вѣтеръ сорвалъ съ него фуражку...

Всѣ боялись, что Попляшихинъ повѣсится. Но онъ только зашилъ.

Аркадій Аверченко.

Петербургъ.

Иллюстраціи М. Линскаго.

Пресса.

Оффиціозная Россія ради спасенія отечества отъ инородческаго засилья не останавливается передъ трудностями сравнительно-филологическихъ изысканій въ стилѣ блаженной памяти Шишкова съ его «мокроступами». Сначала оффиціозъ высидѣлъ слово «россіянинъ», долженствовавшее стать наименованіемъ всякаго русскаго подданнаго. Но это выраженіе не привилось, несмотря на свое высокоофиціозное происхожденіе, и похоже на то, что обозвать россіяниномъ можно развѣ только сотрудника Россіи. Теперь газета открыла, что современность ставитъ передъ сознаніемъ «вдумчивыхъ русскихъ людей» слѣдующую филологическую проблему:

На чемъ-же мы окончательно остановимся?—трагически вопрошаетъ казенная газета.—„Летуны“? „Летчики“? Придумаемъ-ли что-нибудь третье?

По характеру словообразованія, „летунъ“ едва-ли пріемлемъ. Нельзя-же не считаться съ законами русской рѣчи! Вѣдь послѣдняя есть достояніе народа, исторія!

Законъ-же русскаго словопроизводства таковъ, что отглагольныя существительныя съ окончаніемъ на „унъ“ имѣютъ характеръ чего-то несерьезнаго, не внушающаго довѣрія, прямо-таки не достойнаго уваженія.

„Пачкунъ“, „хвастунъ“, „шутъ“, наконецъ...

Удивительно, какъ хорошо извѣстны почтенной газетѣ слова на «унъ». Сразу видно, что въ нихъ звучитъ для нея что-то родное. Но позволимъ себѣ замѣтить, что она забыла еще одно отглагольное существительное: единственное существительное отъ слова говорить. Это національное русское слово — «говорунъ». Совѣтуемъ ей впредь избѣгать совершенно неподходящаго для національно мыслящаго органа инородческаго слова «ораторъ» и называть отнынѣ своихъ друзей въ Госуд. Думѣ не иначе какъ говорунами...

* * *

Кн. Мещерскій въ своемъ Гражданинѣ специализируется на раскрытіи роковыхъ тайнъ.

Вся сила,—оказывается по его мнѣнію,—въ кадетахъ и инородцахъ. Октябристы—враги кадетовъ. Да, но только на словахъ; а на дѣлѣ, исповѣдуя конституціонныя начала и высказываясь противъ самодержавія, они находятся подъ гипнозомъ кадетовъ, они ихъ тайные союзники.

Бѣдные кадеты!

Кадетство—сила и правительственная, и общественная. Всѣ департаменты министерствъ переполнены кадетами, иные до директоровъ включительно. Посылается въ Одессу главный врачебный инспекторъ, и онъ—кадетъ и подбираетъ кадетовъ. Въ губерніяхъ въ каждомъ почти земствѣ главные воротилы изъ третьяго элемента—кадеты. Въ нашей школѣ какая масса кадетовъ! Въ городскихъ управленіяхъ сколько кадетовъ! Переносятся въ Сибирь: тамъ все правящее, все работающее, за немногими исключеніями,—кадеты.

А отсюда выводъ:

Хотите усилить и поднять русскую государственность—попробуйте всѣхъ пріобщить къ равноправію и уничтожить преслѣдованіе, какъ нерѣдко, двигающій притѣсняемыхъ достигать того, въ чемъ имъ отказываетъ законъ, подкупомъ. Этотъ подкупъ громаденъ, и мы видимъ его результаты.

Ясно, что не только отъ безумія до геніальности, но и отъ Гражданъ до Рѣчи—одинъ шагъ. Но съ тою только разницей, что подъ словомъ «подкупъ» сіятельный публицистъ понимаетъ, очевидно, денежную цѣнность, тогда какъ прогрессивная Россія понимаетъ это выраженіе совсѣмъ, совсѣмъ иначе...

* * *

А. Столыпинъ изъ Новаго Врем., полемизируя съ Рѣчью по поводу установленнаго статсъ-секрет. А. С. Ермоловымъ усиленія деревенскихъ пожаровъ въ связи съ нарожденіемъ хуторского хозяйства, находитъ, что если вводить «пожарность», какъ довода за или противъ хуторской системы хозяйства, такъ противникамъ послѣдней системы слѣдуетъ кончить и очень подумать раньше, чѣмъ бросать этотъ доводъ на спорную чашу вѣсовъ».

Отбросивъ всякую цѣнную сторону вопроса,—замѣчаетъ братъ премьера,—выведя за скобки возможныя преимущества или недостатки общиннаго строя съ точки зрѣнія только пожарной безопасности, можно предсказать съ безспорной достовѣрностью, что именно хуторское разселеніе выброситъ вонъ изъ русскаго быта. Помимо меньшей убыточности пожаровъ отдѣльныхъ зданій, понятной для всѣхъ, не жизнь войдетъ много психологическихъ причинъ, затрудняющихъ поджогъ. Достаточно указать на необходимость съ открытаго поля подходить къ опредѣленному зданію и проходить для этого значительное разстояніе, что нежелательно, такъ какъ движеніе необычайной всѣмъ видно. Затѣмъ, шансы на безнаказанность и неуловимость понижаются въ значительной степени. Легкость тушенія маленькаго пожара несравнима съ безпомощностью народа передъ моремъ пламени. И, наконецъ, при отсутствіи скученности, насколько меньше поводовъ для ссоръ, запутанныхъ враждебныхъ отношеній, безконечныхъ мелкихъ дрязгъ между сосѣдями, изъ-за которыхъ теперь страдаетъ множество, совершенно неповинное въ этихъ дрязгахъ.

Совершенно вѣрно. Но во всемъ надобно быть послѣдовательнымъ. Зачѣмъ же ограничиваться одними деревенскими отношеніями! Развѣ въ городахъ не еще больше «ссоръ, запутанныхъ враждебныхъ отношеній и безконечно мелкихъ дрязгъ?». Не лучше ли и тѣмъ случаѣ превратить сразу всю Россію въ усовершенствованную, согласно послѣднему слову техники, одиночную тюрьму, вмѣстимостью въ полтораста милліоновъ камеръ, и въ каждой камерѣ поселить по «россіянину». Тогда навѣрное не было бы ни дрязгъ, ни раздоровъ, ни пожаровъ, ни крамолы...

УРЕГУЛИРОВАНІЕ ЕВР. ЭМИГРАЦІИ.

(Отъ нашего кіевскаго корреспондента).

Возвратились въ Кіевъ представители мѣстнаго отдѣленія центральнаго комитета «Евр. колонизаціоннаго об-ва», принимавшіе участіе въ работахъ закрывшагося въ Либавѣ съѣзда по вопросамъ объ урегулированіи еврейской эмиграціи. Съѣздъ, по мнѣнію этихъ лицъ, слѣдуетъ признать въ высшей степени удавшимся. Однимъ изъ наиболѣе важныхъ шаговъ въ дѣлѣ урегулированія эмиграціи является принятая съѣздомъ резолюція о децентрализаціи дѣятельности центральнаго комитета. Въ связи съ этой резолюціей было признано, что управленіе такимъ живымъ дѣломъ, какъ эмиграція, не можетъ оставаться въ вѣдѣніи ц. к., являющагося чисто бюрократическимъ учрежденіемъ. Рѣшено поэтому образовать въ провинціи пять районныхъ комитетовъ, къ которымъ перейдутъ функціи 480 провинціальныхъ уполномоченныхъ. Комитеты эти учреждаются въ Кіевѣ, Ровнѣ, Минскѣ, Варшавѣ и Ковнѣ. Рѣшено, кромѣ того, оказывать помощь женамъ, покинутымъ въ Россіи безвѣстно отсутствующими мужьями.

Противъ переутомленія.

Бываютъ иной разъ факты, которые гораздо болѣе смахиваютъ на анекдотъ. Къ числу такихъ фактовъ нельзя, конечно, не отнести послѣдняго дѣтища неутомимой циркулярной дѣятельности министра путей сообщенія, послѣдняго циркуляра г. Рухлова по вопросу о мѣрахъ борьбы съ переутомленіемъ желѣзнодорожныхъ служащихъ.

Самый фактъ переутомленія, очевидно, не отрицается, разъ признается необходимымъ бороться съ нимъ. Но какъ отнестись къ задуманнымъ въ канцеляріи министерства мѣрамъ борьбы съ переутомленіемъ, когда онѣ сводятся—смѣшно сказать—къ рекомендаціи организовать для желѣзнодорожныхъ служащихъ спортивныя и гимнастическія общества, пѣвческія капеллы, имъ въ канцеляріи министерства мѣрамъ борьбы и т. п. Неправда-ли, это ужъ очень похоже на анекдотъ?...

Канцелярія министерства путей сообщенія, какъ видно изъ вчерашняго сообщенія, находитъ, что борьба съ переутомленіемъ должна вестись «на почвѣ использованія часовъ отдыха», и использованія ихъ въ смыслѣ организаціи спортивныхъ учрежденій и гимнастическихъ упражненій.

Выходитъ, такимъ образомъ, какъ-будто переутомленіе служащихъ на желѣзныхъ дорогахъ вызывается нерціональнымъ использованіемъ ими часовъ отдыха... Слѣдовательно, канцелярія признаетъ, что не только на лицо—переутомленіе служащихъ, но также и—имѣющійся для нихъ и предоставленный имъ вполнѣ достаточный отдыхъ отъ утомительной отвѣтственной работы. А такъ какъ при нормальныхъ условіяхъ вознагражденія и достаточномъ отдыхѣ непонятно, чѣмъ именно выясняется переутомленіе. то кстати подвертывается объясненіе относительно нерціональнаго использованія отдыха и въ качествѣ вѣрнаго и модиаго средства противъ этого рекомендуются гимнастическія упражненія, и въ томъ числѣ, надо полагать, военная гимнастика...

Одна важная сторона вопроса объ улучшеніи положенія желѣзнодорожныхъ служащихъ получаетъ легкое, простое и въ то же время не стоящее никакихъ расходовъ отъ попечительнаго начальства разрѣшеніе. И если въ Государственной Думѣ нѣкоторые неугомонные «господа изъ оппозиціи» снова спросятъ о томъ, что сдѣлано для исполненія пожеланій Госуд. Думы объ улучшеніи положенія служащихъ на желѣзныхъ дорогахъ, то получатъ, надо полагать, весьма убѣдительный отвѣтъ въ видѣ ссылки на благодѣтельный циркуляръ о борьбѣ съ переутомленіемъ путемъ рціональнаго использованія отдыха служащихъ посредствомъ спортивныхъ и гимнастическихъ упражненій.

Правда, быть можетъ, найдутся такіе представители оппозиціи, которые пожелаютъ выяснить, какъ же сопоставить рекомендуемыя «мѣры» съ фактомъ крайней недостаточности отдыха для желѣзнодорожныхъ служащихъ и съ весьма неудовлетворительнымъ, прямо скудными, матеріальнымъ вознагражденіемъ послѣднихъ. Эти «господа изъ оппозиціи» могутъ даже безъ стѣсненія сослаться на опубликованныя въ газетахъ сообщенія, свидѣтельствующія о томъ, что на нѣкоторыхъ желѣзныхъ дорогахъ (въ томъ числѣ, напримѣръ, екатерининской, гдѣ за послѣднее время произошелъ рядъ крушеній поѣздовъ), многимъ станціоннымъ агентамъ, начальникамъ станцій или ихъ помощникамъ приходится дежурить подрядъ по 24 и даже по 30-ти часовъ. Вотъ и примѣните къ такимъ людямъ систему «использованія отдыха» посредствомъ гимнастическихъ упражненій.

Сообщалось также въ газетахъ, что низшимъ желѣзнодорожными служащими, обремененными семьей въ 5 и болѣе душъ, сплошь и рядомъ, присвоено жалованье въ размѣрѣ 25—30 рублей въ мѣсяцъ. При тяжеломъ, продолжительномъ непрерывномъ трудѣ, да при жалкомъ вознагражденіи,—не правда-ли, въ самый разъ заботиться объ организаціи спортивныхъ обществъ и пѣвческихъ капеллъ?...

Тонъ.

Л. А. Кассо.

Новый министръ нар. просвѣщенія Левъ Аристидовичъ Кассо—бывшій директоръ Каткова-ского лицея въ Москвѣ, родился въ 1869 г., такъ что въ настоящее время ему 41 годъ. Л. А. Кассо воспитывался до 19 лѣтъ за-границей, въ Парижѣ, гдѣ и получилъ среднее образованіе. Изъ Парижа Л. А. Кассо прибылъ Въ Одессу и поступилъ въ Новороссійскій университетъ на юридическій факультетъ. Здѣсь, въ Одессѣ, Л. А. Кассо часто бывалъ въ семьѣ своего двоюроднаго брата—старожила и домовладѣльца Одессы Біяни-Маяро (отецъ и. д. управляющаго канцеляріей одес. градоначальника). Изъ Одессы Л. А. Кассо выѣхалъ въ Москву, гдѣ также слушалъ лекціи въ московскомъ университетѣ.

По окончаніи высшаго образованія, Л. А. лѣтъ 12 тому назадъ былъ назначенъ приватъ-доцентомъ харьковскаго университета по каѳедрѣ римскаго права, а черезъ 2 года былъ переведенъ изъ Харькова въ московскій университетъ. Года 2 тому назадъ Л. А. Кассо былъ назначенъ директоромъ Каткоского лицея съ оставленіемъ за нимъ каѳедры въ коскоскомъ университетѣ.

Отецъ новаго министра народнаго просвѣщенія—бессарабскій помѣщикъ: сестра Л. А. Кассо—замужемъ за бессарабскимъ губернскимъ предводителемъ дворянства Крупенскимъ. Новый министръ часто посѣщалъ своихъ родителей въ ихъ имѣніи въ Бессарабской губерніи и часто бывалъ въ Одессѣ. Въ прошломъ году, лѣтомъ, Л. А. Кассо прибылъ въ Одессу, чтобы навѣстить свою мать, которая въ послѣдніе годы болѣла и въ этомъ году скончалась во Флоренціи.

ВЪ ВЫСШЕЙ ШКОЛѢ.

Программа сегодняшняго торжественнаго открытія высшихъ женскихъ медицинскихъ курсовъ заключается въ слѣдующемъ: молебствіе совершитъ высокопреосвященный Дмитрій, архіепископъ одесскій и херсонскій, въ сослуженіи съ проф. богословія отцемъ А. М. Климтинымъ и настоятелемъ каѳедральнаго собора протоіереемъ Флоровскимъ.

Торжественное засѣданіе въ большой аудиторіи откроетъ вступительной рѣчью проф. С. В. Левашевъ. Затѣмъ произнесутъ привѣтствія: гор. голова, делегаты высшихъ медицинскихъ учебныхъ заведеній и учебныхъ обществъ. Отчетъ педагогическаго совѣта прочтетъ секретарь его проф. К. П. Серапинъ. Прив.-доц. Л. П. Усковъ произнесетъ рѣчь: «О высшемъ женскомъ образованіи».

Занятія на курсахъ начнутся въ понедѣльникъ 27 сентября лекціей по анатоміи человѣка проф. Н. А. Батуева.

Въ пятницу вечеромъ состоялось засѣданіе педагогическаго совѣта высшихъ женскихъ медицинскихъ курсовъ для разсмотрѣнія вопросовъ, связанныхъ съ открытіемъ курсовъ. Въ этомъ же засѣданіи было произведено зачисленіе новыхъ слушательницъ—христіанокъ и еврекъ. Въ общемъ число христіанокъ доведено до 86, а еврекъ пока принято 8 (зачислена въ послѣдній засѣданіи m-lle Сербинъ, обладающая золотой медалью и представившая свидѣтельство о выдержаніи экзамена изъ курса мужской гимназіи). Въ ближайшемъ засѣданіи будутъ зачислены еще одна или двѣ слушательницы.

Въ послѣднемъ засѣданіи Новороссійскаго общества естествоиспытателей при университетѣ, присутствовало очень много членовъ общества, профессоровъ, студентовъ и постороннихъ публики. По открытіи засѣданія проф. П. Н. Бучинскій произнесъ рѣчь, посвященную памяти недавно скончавшагося профессора А. К. Кононовиче, и охарактеризовалъ его прекрасную личность. В. Т. Лебедевъ сдѣлалъ сообщеніе на тему: «о достиженіи сѣвернаго и южнаго полюсовъ», давъ историческій очеркъ вопроса и охарактеризовавъ усилія, затраченныя человѣчествомъ въ этомъ направленіи. Въ томъ же засѣданіи переизбранъ въ вице-президенты общества проф. Н. П. Кастеринъ.

Въ послѣднемъ засѣданіи физико-математическаго факультета единогласно принято предложеніе проф. П. Н. Бучинскаго объ оставленіи сына покойнаго профессора Пределя—А. Р. Пределя профессорскимъ стипендіатомъ по зоологіи. В. Н. Левенцовъ избранъ хранителемъ кабинета при каѳедрѣ физической географіи.

РАСШИРЕНІЕ ОДЕССКОЙ ТЕЛЕФОННОЙ СѢТИ.

Одесское общество телефоновъ въ настоящее время приступило къ расширенію телефонной сѣти. До сихъ поръ общество имѣло возможность включить въ сѣть 4.100 абонентовъ, но число это оказывается недостаточнымъ для нынѣшней Одессы. Въ виду этого общество расширяетъ свою станцію въ полтора раза, т. е. до 6.000 абонентовъ, а кабельныя сѣти увеличиваются до 8500 абонентовъ.

Для расширенія телефонной сѣти въ нѣкоторыхъ мѣстахъ города приходится увеличить подземную канализацію, добавить новыя трубы для помѣщенія кабелей и проч. Расширеніе центральной телефонной станціи поручено берлинской фирмѣ, построившей недавно самую большую телефонную станцію въ Европѣ—въ Гамбургѣ на 80.000 абонентовъ. Берлинская фирма командирована въ Одессу для руководства работами по расширенію телефонной станціи и сѣти.

НОВОСТИ СЕЗОНА

ДЛЯ ДАМСКИХЪ НАРЯДОВЪ

получены.

Торгов. Домъ

Г. и И. Брейтбартъ.

ЕКАТЕРИНИНСКАЯ, 14, д. Вагнера.

Оптовый складъ Дерибасовская, № 16. Бель-этажъ.

В. Другова и К°

ОДЕССА, Екатерининская, д. № 27. Телеф. 38-06

ПОКУПАЮТЪ

хорошаго качества жемчугъ, бриллианты и другіе драгоцѣнные камни

за наличныя деньги, не стѣсняясь суммы.

ВЫСТАВКА.

Цвѣточное корсо.

Устроенное вчера на выставкѣ гулянье «Цвѣточное корсо» имѣло небольшой успѣхъ. Публики корсо привлекло около 4 тысячъ человѣкъ, такъ что общій сборъ отъ празднества далеко не покроетъ произведенныхъ комитетомъ затратъ. Бросалось въ глаза почти полное отсутствіе въ кортежѣ частныхъ выѣздовъ мѣстнаго бомонда; всю цѣнь движущагося «корсо» составляли преимущественно декорированные экипажи, колесницы и проч., снаряженные самимъ выставочнымъ комитетомъ или отдѣльными его членами по собственной иниціативѣ. Украшеніе живыми цвѣтами и зеленью фигурировавшихъ въ «корсо» верховыхъ (на лошадяхъ и зебрахъ), нѣсколькихъ экипажей, группы колесницъ, ряда автомобилей и двухъ-трехъ велосипедовъ было выполнено съ значительнымъ вкусомъ. Цвѣтовъ было комитетомъ заготовлено большое множество, и «битва» между публикой изъ ложъ и участ

ШЕРСТЯНОЕ БѢЛЬЕ
проф. д-ра Егера.
ОТДѢЛЕНІЯ
Торг. Дома А. С. Гавриловъ С-ми.
Екатерининская, 14, прот. Фанкони.

явившимся для встрѣчи иконы народомъ. Въ числѣ явившихся для встрѣчи лицъ находились: пом. одес. градоначальника М. А. Набоковъ и др. официальныя лица. При пѣніи молитвъ, Касперовская чудотворная икона Божіей Матери ключаремъ каѳедральнаго собора, о. А. Тимоѳеевымъ была передана явившемуся вмѣстѣ съ духовенствомъ мѣстнымъ церквей преосвященному Анатолію, епископу симферопольскому. Затѣмъ икона крестнымъ ходомъ по Военному спуску, Сабанѣеву мосту, улицѣ Гоголя, Казарменному пер. и Софіевской улицѣ была перенесена въ Крестовую архіерейскую церковь. У входа въ архіерейскую церковь икону во главѣ духовенства встрѣчалъ высокопреосвященный Димитрій, архіепископъ херсонскій и одесскій.

Въ приказѣ по полиціи напечатано: «По распоряженію его превосходительства, г. одесскаго градоначальника, предлагаю приставамъ Александровскаго и Херсонскаго уч. установить наблюденіе, чтобы агенты Р. о. п. и т. пе входили сами въ помѣщеніе хаджи-хане, находящагося въ вѣдѣніи Добровольнаго флота (даже во дворъ дома Трудолюбія въ Херсонскомъ участкѣ) и чтобы около двора хаджи-хане никто не занимался агитаціей среди паломниковъ. Такихъ агитаторовъ тогчасъ задерживать, доставлять ихъ въ участокъ и немедленно о томъ докладывать мнѣ. Въ свою же очередь агенты Добровольнаго флота не вправѣ входить въ хаджи-хане, которое имѣетъ быть въ районѣ Александровскаго участка, въ вѣдѣніи Р. о. п. и т.; также и тамъ не допускать никакой агитаціи и если появятся агитаторы, то ихъ также задерживать, доставлять въ участокъ и немедленно мнѣ докладывать. Кромѣ того поручаю приставу Александровскаго участка имѣть наблюденіе у вокзальныхъ подъѣздовъ, чтобы агитаторы и переводчики не злоупотребляли невѣдѣніемъ и незнаніемъ положеній о паломникахъ, прибывающихъ въ Одессу, и не приглашали ихъ силою въ вышеозначенныя хаджи-хане. Нарушающихъ это правило задерживать».

Г. градоначальникъ объявилъ ремесленному головѣ и старшинѣ дамско-портняжскаго цеха Слуху строгій выговоръ за проявленное ими нерадѣніе въ отправленіи должности, выразившееся въ отсутствіи наблюденія за дѣйствіями подчиненнаго ремесленному головѣ по службѣ лица, послѣдствіемъ чего явилась неправильная выдача аттестата на званіе подмастерія.

Харьковскій бирж. комитетъ обратился ко всѣмъ русскимъ бирж. комитетамъ со слѣд. предложеніемъ. До сихъ поръ каждый комитетъ въ отдѣльности возбуждалъ передъ подлежащими сферами ходатайства общаго характера. Но ходатайства эти, подчасъ чрезвычайно важныя для нуждъ торговли и промышленности, оставлялись безъ послѣдствій, за отсутствіемъ поддержки остальныхъ комитетовъ. Въ виду этого харьковскій комитетъ предлагаетъ всѣмъ комитетамъ объединиться при возбужденіи ходатайствъ общаго характера. Многіе комитеты, между прочимъ, николаевскій, выразили уже свое согласіе.

Начальнику юго-зап. жел. дорогъ министерствомъ путей сообщенія предложено представить до 15 октября эскизные проекты переустройства существующихъ въ Кіевѣ и Одессѣ жел.-дорожныхъ мастерскихъ и проектъ устройства новыхъ мастерскихъ на ст. Бобринской съ объяснительной къ этимъ проектамъ запиской.

Вчера подъ предсѣдательствомъ директора училищъ Херсонской губ. А. В. Бѣлаго состоялось 2 совѣщанія: 1-е, съ участіемъ военныхъ инструкторовъ, было посвящено вопросу о введеніи въ начальныхъ школахъ обученія военному строю и гимнастикѣ, и 2-е, въ коемъ принимали участіе инспектора нар. училищъ Ѳ. А. Шеневскій и И. М. Чайковскій, а также инспектора мѣстныхъ гор. и ремесленныхъ училищъ: Плотницкій, Скугаревъ, Мырза, Воронцовъ, Шварцъ и др., было посвящено вопросу о преподаваніи въ начальныхъ сельскихъ школахъ ручного труда.

Сегодня состоятся выборы 1-го состава уполномоченныхъ новаго общества взаимнаго кредита домовладѣльцевъ и землевладѣльцевъ Херсонской губ. Сегодня первая стадія выборовъ—подача записокъ съ именами кандидатовъ, которая будетъ происходить въ помѣщеніи гор. кредитнаго о-ра отъ 10 до 12 час. дня.

Департаментъ духовн. дѣлъ циркулярно сообщилъ губернаторамъ, что состоящая при министерствѣ внутр. дѣлъ раввинская коммисія, по разсмотрѣніи предложеннаго на ея обсужденіе вопроса о мѣрахъ предупрежденія среди евреевъ двоеженства, признала необходимымъ обязать съ этой цѣлью раввиновъ требовать отъ жениха при вступленіи въ бракъ представленія свидѣтельствъ: метрическаго и о приписки къ призывному участку, а если женихъ иногородній, то и письменнаго дозволенія мѣстнаго, по его жительству, раввина и установить, чтобы раввинъ одновременно съ внесеніемъ акта бракосочетанія въ метрическую книгу учинялъ соотвѣтствующую надпись на паспортахъ бракосочетающихся; при этомъ помѣщутая надпись должна быть вносима подлежащими учрежденіями каждый разъ при перемѣнѣ паспорта на новый паспортъ, пока не будетъ представлено доказательствъ о расторженіи или прекращеніи брака, о чемъ также должна быть сдѣлана соотвѣтственная отмѣтка.

Сегодня, въ 8½ ч. вечера, въ квартирѣ г. градоначальника состоится засѣданіе общества содѣйствія академической жизни въ Новороссійскомъ университетѣ.

По распоряженію г. градоначальника, гор. управой въ непродолжительномъ времени будутъ назначены торги на сдачу въ аренду откупа коробочнаго сбора, который временно завѣдуетъ хозяйственное управленіе.

По распоряженію гор. головы главный бухгалтеръ В. В. Албулъ провѣрилъ отчетность суммъ, израсходованныхъ гор. учрежденіями по борьбѣ съ эпидеміями. По собраннымъ г. Албуломъ свѣдѣніямъ, на борьбу израсходовано болѣе 100 тыс. руб.

Херсонская губ. управа постановила выдать семьѣ скончавшагося одес. увѣзд. сан. врача А. И. Улыбышева пособіе въ размѣрѣ двухмѣсячнаго его жалованія.

Въ засѣданіи Петропавловскаго санитарн. попеч—ства сообщено было, что въ домѣ № 67, по Колонтаевской улицѣ, обнаружено было за короткое время 12 случаевъ скарлатины, 2 случая дифтерита и 1—натуральной оспы. Домъ имѣетъ 130 мелкихъ квартиръ, въ которыхъ ютится, въ невообразимой скученности, до 2000 человѣкъ. Во дворѣ находятся также коровники, содержащіеся крайне грязно. Квартиры сообщаются другъ съ другомъ; сорный ящикъ переполненъ; во всемъ дворѣ удушливый воздухъ. „Уборная" на такое громадное число жильцовъ имѣетъ лишь 7 очковъ. Домъ былъ осмотрѣнъ врачомъ-попечительства, послѣ чего дезинфекціонная камера произвела тщательную дезинфекцію всего двора.

Въ засѣданіи особой коммиссіи по пересмотру штатовъ служащихъ по гор. управленію и расходовъ по содержанію всѣхъ гор. учрежденій избраны подкоммиссіи и выработанъ планъ работы.

Гор. управа начала уже составлять проектъ смѣты на 1911 г. Смѣту предполагаютъ внести въ ноябрьскую сессію думы.

ПРОИСШЕСТВІЯ

Довѣренный Дитятковскаго товарищества писчебумажныхъ фабрикъ М. Хряковъ заявилъ полиціи, что бывшій инкассаторъ названнаго товарищества Корницій Бѣличенко, получивъ по счетамъ товарищества отъ разныхъ лицъ 471 руб. 81 коп., скрылся. Принятыми мѣрами Бѣличенко былъ задержанъ въ домѣ № 23, по Кобелевской улицѣ, при немъ обнаружено всего лишь 46 руб. и страховая квитанція на выигрышный билетъ, хранящійся въ банкирской конторѣ О. Ханса. На допросѣ Бѣличенко, признавъ себя виновнымъ, заявилъ, что недостающія деньги частью не дополучилъ, такъ какъ запилъ, а около 300 руб. у него похищены. Производится дознаніе.

= Въ анатомическомъ покоѣ при старохристіан. кладбищѣ состоялось вскрытіе тѣла бывшаго капельдинера Гор. театра Аверія Бочковскаго, 62 лѣтъ, умершаго отъ ранъ нанесенныхъ ему во время ссоры женой Маріей. Установлено, что Бочковскій скончался отъ переломовъ костей черепа и разрушенія мозга. Какъ извѣстно, Марія Бочковская, нанесшая своему мужу ударъ по головѣ скалкой, арестована и привлечена къ отвѣтственности за нанесеніе смертельныхъ побоевъ.

= Софья Боброненкова, встрѣтивъ на Старопроконной площади у дома № 4 своего сожителя Никиту Сорокина, вступила съ нимъ въ ссору, во время которой выхватила пузырекъ съ сѣрной кислотой и плеснула ему въ лицо. На случай сбѣжались прохожіе и задержали Боброненкову, которую доставили въ участокъ. Сорокинъ, послѣ оказанія ему помощи, отправленъ въ больницу.

ПОЖАРЪ НА ВЫСТАВКѢ.

Около 3 час. утра на выставкѣ со стороны главной территоріи показалось большое зарево. Туда немедленно выѣхали всѣ пожарныя части. Оказалось, что горитъ выстроенный изъ дерева и джута павильонъ, въ которомъ помѣщалась фотографія Горшттейна. Павильонъ сгорѣлъ въ нѣсколько минутъ, и выставочнымъ пожарнымъ пришлось лишь заливать сосѣдніе павильоны, которые имъ и удалось отстоять до прибытія изъ города пожарныхъ частей. Прибывшими властями приступлено къ производству дознанія о причинѣ пожара.

КРУШЕНІЕ ПОѢЗДА.

(Отъ нашего николаевскаго корреспондента).

Какъ я уже сообщалъ по телеграфу (см. вчер. № «Од. Нов.»), на станціи Николаевъ произошло столкновеніе харьковскаго поѣзда № 7 съ маневрировавшимъ товарнымъ поѣздомъ. Столкновеніе произошло у самаго центральнаго поста, при закругленіи пути, вслѣдствіе чего машинисты обоихъ поѣздовъ совершенно не видѣли другъ-друга до момента столкновенія.

Картина столкновенія, по словамъ очевидцевъ, представляла удручающее зрѣлище. Раздался ужасный трескъ и, вагоны какъ пассажирскіе, такъ и товарные, были съ силой отброшены съ рельсъ. Суета началась невообразимая. Вслѣдствіе огромной силы удара, пассажиры, не удержавшись на ногахъ, ударялись о полъ и стѣны. Затѣмъ, толкая и давя другъ-друга, они стали метаться въ страхѣ. Многіе, рискуя разбиться, стали прыгать черезъ окна разбитыхъ вагоновъ на полотно. Пассажировъ едва удалось успокоить. Немедленно вспомогательный поѣздъ прибылъ въ мѣсту катастрофы. Къ счастью, катастрофа окончилась сравнительно благополучно. Пассажиры получили лишь легкіе ушибы, ссадины и поранѣнія. Тяжело пострадали лишь двое желѣзнодорожныхъ служащихъ — ревизіонный слесарь и помощникъ проводника поѣзда. Они сильно помяты и нѣкоторыя части тѣла у нихъ раздроблены.

Производится строгое слѣдствіе для выясненія виновниковъ катастрофы. Прибылъ начальникъ пути.

КОММЕРЧЕСКІЯ ТЕЛЕГРАММЫ.

„Петербургскаго Телеграфнаго Агентства".

ПЕТЕРБУРГЪ, 25 сентября. Настроеніе съ госуд. фондами твердое, съ дивидендными бумагами оживленное, къ концу колеблющееся, въ основѣ твердое. Съ выигрышными займами повышательное.

	25 сен.	24 сен.
4% рента	94⅞	95
5% внутр. заемъ 1905 г.	104⅛	104¼
5% вн. з. 1908 г. II в.	104½	104⅜
4½% „ з. 1905 г.	99¾+100¼	1)
5% госуд. заемъ 1906 г.	103⅜	103⅜
4½% госуд. з. 1909 г.	99⅛	99⅜
4% закл. листы Дв. з. б.	89¾-90¼	90
5% закл. листы Дв. з. б.	98⅞	99
4% свид. крест. поз. банка	89¾-90-¼	89⅞
5% свид. Крест. поз. банка	99	99¼
5% I-й вн. съ в. з. 1864 г.	478½	486
5% II-й вн. съ в. з. 1866 г.	378¾	381
5% закл. съ в. л. г. дв. з. б.	330	332
3½% закл. л. гос. дв. з. б.	85⅞	86
4½% обл. од. гор. кр. о-вл.	——	89¼
5% „ „ „ „ „	——	——
5% обл. од. г. кр. об. 1908 г.	——	——
4½% обл. од. Вес.-Таврич. з. б.	——	——
4½% закл. л. Херс. г. з. б.	91½	91½
Акціи Азов.-Донск. ком. банка	579	580
„ Русск. для внѣшн. торг. б.	420	431
„ Русско-Китайск. банка	——	220
„ Русск. торг.-пром. ком. б.	377	380
„ Сибирск. торговаго банка	605	610½
„ С.-Петерб. межд. ком. б.	541	545
„ С.-Петерб. уч. и ссуд. б.	530	533½
„ Бессараб.-Таврич. зем. бан.	689	688½
„ Бакинск. нефт. общества	2 4	274
„ нефтепр. и торг. о-ва „А. И. Манташевъ и К°"	245	——
„ юго-восточныхъ ж. д.	257	——
„ Путиловскаго завода	155½	156
„ Об-ва ст. ил. в. „Сормово"	146	146½

Нью-Іоркъ.	25 сент. Центы на бушель,	24 сент.
Пшеница наличная	102½	102⅞
„ на октябрь	——	——
„ „ декабрь	105⅝	106⅛
Кукуруза на октябрь	——	——
„ „ декабрь	57⅜	57⅝
Чикаго.		
Пшеница на октябрь	——	——
„ „ декабрь	98¼	98⅓
Кукуруза на октябрь	50¾	——
„ „ декабрь	49½	49¼
Берлинъ	Марки за 1000 кило.	
Пшеница: на декабрь	205	205¼
„ „ май	209⅜	209⅝
Рожь „ декабрь	154	154½
„ „ май	162	162¼
Овесъ на декабрь	151½	151½
„ „ май	159½	159¼
Ячмень: (дет.) русск. и дун.	115	115
наличн.	119	119

Лондонъ, 26 сентября. Полными грузами.

Пшеница.

Азовск.-черном. на октябрь	34 ш.	3 п. сд.
„ „ на окт.	31 ш.	9 п. „
Дунайская на ноябрь	32 ш.	10½ п. „

Ячмень.

Южно-русск. на октябрь	17 ш.	7½ п. сд.
„ плывущій	17 ш.	9 п. „
„ на окт.-ноябрь	17 ш.	10⅝ п. пр.

Частичными грузами.

Овесъ.

Либавскій бѣлый на окт.-нояб.	12 ш.	10½ п. сд.
Петербург. 304 ф. нем. отправки	13 ш.	3 п. пр.
„ „ отправляющ.	13 ш.	3 п. сд.
Арг. „La Plata" 35-36 ф. на окт.-нояб.	13 ш.	3 п. сд.

Сѣмя льняное.

Аргентин. „La Plata" на окт.-нояб. 73 ш. — п.

Нью-Іоркъ и Чикаго. Съ пшеницей и кукурузой спокойное.

Берлинъ. Съ пшеницей и овсомъ устойчивое, съ рожью спокойное.

Лондонъ. Съ пшеницей, кукурузой, ячменемъ и овсомъ ослабѣваетъ, съ льняннымъ сѣменемъ—спокойное.

Фонды. Въ Лондонѣ твердое и спокойное, въ Парижѣ слабое въ Вѣнѣ твердое.

Берлинъ. Выплаты въ Петербургѣ	216.62.
4% государственная рента 1894 г.	94.90.

1) Пок. 99⅜, прод. 100¼, сдѣлокъ не было.

Бюро „ВИКТОРЪ"
Ришельевская, 27. Телефонъ 40/49. Перепишка. Переводы на главные европейскіе языки. Копіи на множит. аппар. По желанію гг. клієнтовъ бюро командируетъ писца на домъ съ машиной.
КУРСЫ ОБУЧЕНІЯ ПИСЬМУ ПО СПЕЦІАЛЬНОМУ МЕТОДУ (вѣсми пальцами).
Первоклассныя американскія пишущія машины „ВИКТОРЪ". Сравнит. демонстрація съ машин. друг. системъ.
Представитель для Юга Россіи Д.Ш. ШОЛХЕДЪ.

Телеграммы „Одесскихъ Новостей".

Телеграммы, полученныя въ теченіе дня, см. на 1-ой стр.

Въ Россіи.

ФИНЛЯНДСКІЯ ДѢЛА.

ПЕТЕРБУРГЪ, 25 сентября. (Отъ наш. кор.). Въ кулуарахъ Думы передаютъ, что въ случаѣ если и въ новомъ сеймѣ не удастся провести общеимперскіе законопроекты, то противъ Финляндіи и сейма будутъ приняты энергичныя мѣры.

„Земщина" сообщаетъ изъ достовѣрныхъ источниковъ, что постъ министра статсъ-секретаря по дѣламъ Финляндіи будетъ вскорѣ упраздненъ.

Новый вазасскій губернаторъ (въ Финляндіи) обратился къ подчиненнымъ съ рѣчью, въ которой высказался, что будетъ работать на пользу родины. Новый губернаторъ отказался отъ принятія установленной закономъ присяги.

ОТСТАВКА ШВАРЦА.

ПЕТЕРБУРГЪ, 25 сентября. (Отъ наш. кор.). „Земщина" и „Рус. Знамя" подтверждаютъ, что отставка „стяжавшаго себѣ общее уваженіе монархической Россіи" Шварца принята. „Рус. Знамя" увѣрено, что постъ министра займетъ попечитель рижскаго учеб. округа Пругченко, о которомъ предсказывали еще при назначеніи Шварца, что онъ „съѣстъ" своего принципала.

Въ кулуарахъ Гос. Думы назначеніе проф. Кассо считаютъ совершившимся. Отставку Шварца объясняютъ несолидарностью совѣта министерства съ внесеніями Шварцемъ въ Думу законопроектами. Ожидаютъ, что новый министръ нѣсколько отклонится влѣво.

НОВЫЙ МИНИСТРЪ НАР. ПРОСВѢЩЕНІЯ.

МОСКВА, 25 сентября. (Отъ нашего кор.). Назначенный министромъ нар. просвѣщенія Кассо въ университетъ примыкалъ къ правой группѣ профессоровъ, но держался почти въ сторонѣ отъ политики. Онъ рѣдко бывалъ въ засѣданіяхъ совѣта и факультета и держится очень корректно. Кассо опредѣленно высказывался противъ выработаннаго Шварцемъ проекта университетскаго устава и не сочувствовалъ политикѣ ушедшаго министра. Московскіе профессора считаютъ, что назначеніе Кассо—лучшее, чего можно было ожидать при настоящей конъюнктурѣ. Новому министру лѣтъ подъ 40. Онъ—выдающійся цивилистъ, прекрасный знатокъ русскаго и французскаго гражданскаго права.

КЪ ГИБЕЛИ Кап. МАЦІЕВИЧА.

ПЕТЕРБУРГЪ, 25 сентября. (Отъ наш. кор.). Сегодня на аэродромъ, гдѣ случилась катастрофа, выѣзжала слѣдственная коммисія изъ членовъ аэроклуба и чиновъ морского вѣдомства въ сопровожденіи тов. прокурора. Осмотръ не далъ никакихъ результатовъ. Думаютъ, что на высотѣ въ аппаратѣ лопнулъ стажъ, попавшій въ пропеллеръ; Мацієвичъ хотѣлъ выпрямить аппаратъ и уперся ногами, но вдругъ выпалъ. На аэродромѣ масса публики. На мѣстѣ паденія поставленъ крестъ изъ обломковъ аппарата. На крестѣ возложена масса вѣнковъ, между прочимъ, отъ П. А. Столыпина съ надписью: „Жертвѣ долга и отваги", отъ Великаго Князя Дмитрія Павловича и военнаго вѣдомства. Гробъ покрытъ Андреевскимъ флагомъ. Похороны взяло на себя военное вѣдомство.

Товарищъ морского министра Григоровичъ по телеграфу доложилъ въ Фридбергъ подробности гибели кап. Мацієвича.

Въ петерб. гор. думѣ, при обсужденіи ассигновки на воздухоплаваніе, состоится манифестація: предсѣдатель думы произнесетъ прочувствованное слово и предложитъ почтить Мацієвича вставаніемъ.

Н. А. Хомяковъ намѣренъ внести въ Гос. Думу законопроектъ объ обезпеченіи семействъ погибшихъ авіаторовъ. Оппозиція, какъ полагаютъ, поддержитъ Хомякова.

Военное министерство возбудило вопросъ о выдачѣ 2000-ой пенсіи вдовѣ. Хотя Мацієвичъ прослужилъ на военной службѣ всего 8 лѣтъ, но полеты его приравнены къ подниманъ военнаго времени.

Извѣстный литераторъ К. Арабажинъ дѣлится воспоминаніями о Мацієвичѣ, съ которымъ онъ былъ въ дружбѣ. Мацієвичъ былъ талантливый человѣкъ, нечуждый литературѣ. Послѣ своего полета съ Н. А. Морозовымъ онъ просилъ Арабажина пригласить летать Л. Андреева и другихъ писателей, которымъ нужны свѣжія впечатлѣнія.

Вскрытіе тѣла Мацієвича выяснило, что черепъ раздробленъ, грудь и бедренныя кости разбиты, тѣло изранено. П. А. Столыпинъ и к.-адм. Григоровичъ послали женѣ Мацієвича сочувственныя телеграммы.

Вдовѣ Мацієвича будетъ выдаваться 2.500 руб. пенсіи.

По постановленію аэроклуба завтра возобновятся полеты.

ПЕТЕРБУРГЪ (ПТА). Студентами собираются пожертвованія на вѣнокъ капитану Мацієвичу.

ЮБИЛЕЙ П. Д. БОБОРЫКИНА.

ПЕТЕРБУРГЪ, 25 сентября. (Отъ наш. кор.). П. Д. Боборыкинъ письмомъ въ редакцію „Бирж. Вѣд." отказывается отъ чествованія его въ день полувѣкового юбилея его литературной дѣятельности. „Отъ этого—пишетъ престарѣлый писатель—уклонялись недавно болѣе меня достойные. На меня поэтому не посѣтуютъ, если я послѣдую ихъ примѣру".

ЖИЛИЩА ВЪ НАВОЗѢ.

ПЕТЕРБУРГЪ, 25 сентября. (Отъ наш. кор.). На мѣстѣ свалки нечистотъ и навоза, на Горячемъ полѣ, санитарами въ кучахъ навоза найдены вырытыя землянки съ поселившимися въ нихъ бѣдняками..

ПЕТЕРБУРГЪ, 25 сентября. (Отъ наш. кор.). По свѣдѣніямъ м-ва путей сообщенія, ежедневно нагружается 7 тыс. вагоновъ хлѣба; залежей имѣется около 17 тыс. вагоновъ.

Разрѣшенъ на 1 октября въ Екатеринославѣ съѣздъ фабричныхъ и рудниковыхъ врачей и представителей промышленности юга Россіи по вопросамъ фабричной санитаріи.

По слухамъ, третье отдѣленіе департамента общихъ дѣлъ, вѣдающее еврейскія дѣла, будетъ передано въ вѣдѣніе департамента полиціи.

Главная палата союза Архангела Михаила организуетъ роту потѣшныхъ изъ дѣтей рабочихъ. Организація роты поручена Юскевичу Краковскому.

На Иматрѣ арестована дама изъ бомонда. При ней найдена большая сумма денегъ. Причины ареста неизвѣстна.

Еврейскій журналъ «Новый Восходъ» за статью «Новѣйшій приказъ ген. Толмачева» оштрафованъ въ 300 р.

ОКОЛО ПРОВОКАЦІИ.

МОСКВА, 25 сентября. (Отъ нашего кор.). Бурцевъ подтвердилъ парижскому корреспонденту „Рус. Слова" указаніе Менщикова объ агентурной дѣятельности двухъ московскихъ литераторовъ. Имена ихъ и даже инціалы Бурцевъ пока отказался назвать. Одинъ изъ нихъ—бывшій хорошій знакомый Бурцева. По увѣренію послѣдняго, когда огласятъ имя второго, это поразитъ всѣхъ.

КЪ КОНЧИНѢ КАМЫШАНСКАГО.

МОСКВА, 25 сентября. (Отъ нашего кор.). Изъ Вятки сообщаютъ, что губернаторъ Камышанскій скончался въ своемъ рабочемъ кабинетѣ въ присутствіи вице-губернатора.

МОСКВА, 25 сентября. (Отъ нашего кор.). Началась забастовка на московской резиновой мануфактурѣ; бастуютъ 740 человѣкъ. Причина забастовки — удлиненіе рабочаго дня.

Раскрыто убійство въ Лосиноостровскомъ Костеницыной. Оказывается, что крестьянинъ Касаткинъ, бывшій въ компаніи съ нею, ея сыномъ и солистанкой послѣдняго, убилъ Костеницыну, а двухъ другихъ ранилъ.

КОНЧИНА М. КОНОПНИЦКОЙ.

ВАРШАВА, 25 сентября. (Отъ нашего корреспондента).

Скончалась Марія Конопницкая. Вся Польша оплакиваетъ ея смерть. Она умерла 64 лѣтъ отъ роду. Уже лежа на смертномъ одрѣ, Конопницкая распрашивала о подробностяхъ португальской революціи и предвѣщала грядущее братство народовъ и уничтоженіе деспотическихъ правительствъ. Скончавшуюся писательницу хоронятъ во Львовѣ на городской счетъ. Умерла она на рукахъ дочери-артистки Пытлинской.

КЪ УБІЙСТВУ ВЪ ЯСНОГОРСКОМЪ МОНАСТЫРѢ.

ВАРШАВА, 25 сентября. (Отъ нашего корреспондента).

Дѣло объ убійствѣ въ Ясногорскомъ монастырѣ принимаетъ широкіе размѣры. Прокуратурой произведенъ тщательный обыскъ въ самомъ монастырѣ, куда для этой цѣли были введены солдаты и полиція. Обыскъ продолжался всю ночь. Рѣшено выкопать для медицинскаго изслѣдованія трупы нѣкоторыхъ умершихъ и погребенныхъ въ монастырѣ духовныхъ должностныхъ лицъ, отравленныхъ, какъ предполагаютъ, монахомъ Дамазіемъ и его шайкой съ цѣлью сокрытія систематической въ теченіе ряда лѣтъ кражи огромной цѣнности брилліантовъ съ образа Богородицы. Любовница Дамазія, Елена, помогавшая ему убить въ монастырской кельѣ своего мужа Вацлава, жила въ Варшавѣ въ неслыханной роскоши. Обстановка 3-хъ комнатъ ея квартиры оцѣнена въ 10 тыс. р.

ВѢНА, 8 октября (25 сентября). (Отъ нашего корреспондента).

Сюда телеграфируютъ изъ Кракова: „На вокзалѣ арестованъ бѣжавшій изъ Россіи Мацюхъ. Онъ сознался въ убійствѣ брата, но отрицаетъ, что обобралъ икону Ченстоховской Божьей Матери. По его словамъ, онъ выкарабкивалъ лишь деньги изъ кружекъ для сборовъ".

ВАРШАВА, 25 сентября. (Отъ нашего корреспондента).

Правленіе электрическихъ трамваевъ въ Варшавѣ повысило жалованіе бастовавшимъ на 6 рублей въ мѣсяцъ.

ВЪ „ПРОДУГОЛѢ".

ХАРЬКОВЪ, 25 сентября. (Отъ нашего корреспондента).

Подъ предсѣдательствомъ члена Гос. Совѣта Авдакова состоялось экстренное засѣданіе совѣта «Продугоя». Заслушано заявленіе директора, управляющаго дѣлами «Продугоя» инженера Прядкина объ его уходѣ. По просьбѣ совѣта Прядкинъ остался на 1 мѣсяцъ. Между прочимъ, выяснилось, что попытка «Продугоя» завоевать московскій рынокъ, переходящій на минеральное топливо, потерпѣла фіаско.

ХАРЬКОВЪ, 25 сентября.

Мѣстная контора Госуд. банка, въ цѣляхъ поощренія хозяйствъ спеціальными культурами, открываетъ для владѣльцевъ солоноскесный кредитъ на льготныхъ условіяхъ. На станціяхъ южныхъ жел. дорогъ открыты операціи по пріему хлѣба на долгосрочное хранеціе съ цѣлью предупрежденія пониженія цѣнъ.

ДѢЛО КАЛМУЦКАГО.

КІЕВЪ, 25 сентября. (Отъ нашего кор.) Въ кіевской судебной палатѣ разсматривался искъ Калмуцкаго къ бессарабскому земству о 4 тыс. десятинахъ, оцѣниваемыхъ въ 460 тыс. руб. Искъ поддерживали прис. пов. Карабчевскій, Богдановъ и Запольскій, интересы земства—прис. пов. Бобрищевъ-Пушкинъ, Марморъ и Георгіу. Прокуроръ высказался за утвержденіе рѣшенія кишиневскаго окр. суда, отказавшаго въ искѣ. Резолюція палаты отложена на 8 октября.

КІЕВЪ, 25 сентября. (Отъ нашего кор.) Архимандриту Троицкаго монастыря Мельхиседеку разрѣшено синодомъ, впредь до высылки, проживать въ Кіево-Михайловскомъ монастырѣ. Къ Мельхиседеку въ послѣднее время стали предъявлять гражданскіе иски на удовлетвореніе долговъ, сдѣланныхъ имъ во время своего настоятельства. Общая сумма долговъ превышаетъ 80 тыс. руб., изъ которыхъ 26 тыс. руб. по счетамъ магазиновъ и складовъ монастырь принялъ на себя.

ПЕРЕМѢЩЕНІЯ.

ПЕТЕРБУРГЪ, 25 сентября. (Отъ наш. кор.). Перемѣщаются: земскій начальникъ Сорокскаго уѣзда Крючковъ—въ Пермскую губ.; податные инспектора: Дуплетскаго уѣзда Пивоваровъ—въ Одессу, Жиздринскаго уѣзда Лавровъ—въ Кишиневъ.

(Отъ нашихъ корреспондентовъ).

ДѢЛО О ПОКУШЕНІИ НА ПОРЧУ БРОНЕНОСЦА.

СЕВАСТОПОЛЬ, 25 сентября.

Въ военно-морскомъ судѣ слушается громкое дѣло о покушеніи на порчу броненосца «Іоаннъ Златоустъ», предъ оффиціальной пробой котораго въ машинныя части всыпанъ былъ наждакъ, попортившій части машинъ. Обвиняются восемь нижнихъ чиновъ. Изъ обвинительнаго акта видно, что покушеніе вызвано было недовольствомъ обвиняемыхъ никодаевскимъ судостроительнымъ заводомъ, отказавшимъ въ выдачѣ обвиняемымъ добавочныхъ денегъ за работу на броненосцѣ.

КИШИНЕВЪ, 25 сентября.

Начальникомъ Бессарабскаго отдѣленія жандармскаго желѣзнодорожнаго полицейскаго управленія назначенъ начальникъ керченской крѣпостной жандармской команды ротмистръ Подгорѣцкій.

ГЕНИЧЕСКЪ, 25 сентября.

Закрылось существовавшее здѣсь четыре года единственное средне-учебное заведеніе, реальное училище, за отсутствіемъ средствъ. Училищу отказано въ правахъ, вслѣдствіе чего оно лишилось учениковъ. Имущество описано по искамъ учителей.

БАЛТА, 25 сентября.

Большую сенсацію произвелъ въ городѣ арестъ извѣстнаго общественнаго дѣятеля, популярнаго врача Бранденбургскаго, приговореннаго одесской судебной палатой къ заключенію въ крѣпости на 1 годъ за участіе въ манифестаціи 17 октября 1905 года.

ПЕТЕРБУРГЪ (ПТА). Высочайше повелѣно дворянскому банку выпустить закладныхъ листовъ на 26.000.000 рублей.

ПЕТЕРБУРГЪ (ПТА). Открылась выставка плодоводства и огородничества, устроенная обществомъ плодоводства.

АЛЕКСАНДРОВСКЪ-ГРУШЕВСКІЙ (ПТА). На мѣстѣ нападенія на Парамонова найдены еще двѣ чугунныя и двѣ жестяныя бомбы и два браунинга. Скрывшійся грабитель найденъ спрятавшимся въ лѣсномъ складѣ Рубника и оказался мѣстнымъ домовладѣльцемъ Сафоновымъ. Два другіе—бывшіе рабочіе.

ВИЛЬНА (ПТА). Членомъ Госуд. Совѣта избранъ членъ 2-й Госуд. Думы Хоминскій. Русскіе избиратели отказались участвовать въ выборахъ, мотивируя это тѣмъ письменнымъ заявленіи невозможностью при существующемъ законѣ избрать лицо, отвѣчающее ихъ интересамъ.

Польскаго избранника они отказываются признавать своимъ представителемъ.

За-границей.

Революція въ Португаліи.

ПОДРОБНОСТИ БѢГСТВА КОРОЛЯ.

МОСКВА, 25 сентября. (Отъ нашего кор.). Изъ Парижа телеграфируютъ: „Въ „Temps" напечатанъ точный разсказъ бѣгства короля Мануэля. Низложенный монархъ незамѣтно скрылся изъ обстрѣливаемаго революціонерами дворца и сѣлъ въ автомобиль, доставившій его въ Мафру. Туда-же Мануэль вызвалъ свою мать, бывшую въ Синтрѣ. Въ Мафрѣ, вслѣдствіе прекращенія телеграфнаго и телефоннаго сообщенія, было неизвѣстно, что въ столицѣ революція. Мануэль потребовалъ 20 юнкеровъ и съ ними направился къ морю, сдѣлавъ пѣшкомъ около 10 верстъ. У берега его ждала яхта, на которой уже находился герцогъ Опортскій. Королева Амелія, спасаясь революціи, заранѣе перевела свои капиталы въ англійскіе банки".

ПОЛОЖЕНІЕ ВЪ СТРАНѢ.

МОСКВА, 25 сентября. (Отъ нашего кор.). По парижскимъ свѣдѣніямъ, сѣверныя провинціи Португаліи настроены противъ республики, и ожидается междуусобная война. Напротивъ, по лондонскимъ и берлинскимъ свѣдѣніямъ, на сторонѣ революціи—полная побѣда, и республика признана всей страной. Шансы роялистовъ на возстановленіе монархіи и спасеніе династіи ничтожны. Видные клерикалы бѣжали въ Римъ. Республиканцы имѣли списокъ преданныхъ королю офицеровъ, которые были арестованы въ самомъ началѣ движенія и остаются подъ арестомъ въ Лиссабонѣ.

ВѢНА, 8 октября (25 сентября). (Отъ нашего корреспондента).

По полученнымъ свѣдѣніямъ, всѣ города Португаліи съ восторгомъ признали республику. По распоряженію временнаго правительства, арестованы офицеры и полицейскіе чины, отказавшіеся признать новый строй, причемъ предписано обращаться съ ними мягко.

Вѣнскимъ газетамъ телеграфируютъ изъ Лиссабона, что тамъ царитъ полное спокойствіе. Торговыя заведенія, благодаря довѣрію къ новому режиму, вновь открылись. Кабаки, по распоряженію правительства, пока закрыты съ цѣлью удержать толпу отъ эксцессовъ.

ОТНОШЕНІЕ ДРУГИХЪ ДЕРЖАВЪ КЪ ПЕРЕВОРОТУ.

КІЕВЪ, 25 сентября. (Отъ нашего кор.) Лондонская „Daily Mail" получила отъ президента временнаго правительства Браги телеграммы съ заявленіемъ о нерушимости англо-португальскаго союза. Англійскія газеты совѣтуютъ правительству скорѣе признать новый режимъ въ Португаліи. Какъ выясняется, Германія отказывается отъ в

Трудно заранѣе сказать, станетъ ли андреевская пьеса гвоздемъ сезона или ей суждено стать гвоздемъ только октября.

Истекающій сентябрь служитъ только пробой театральныхъ гвоздей.

Изъ предстоящихъ до сихъ поръ пьесъ больше всего привлекаетъ къ себѣ антрепренерскія надежды «Тайфунъ».

Но, кажется, онъ все же гвоздемъ не станетъ.

Что касается «Дѣвы неразумной», то она оказалась полугвоздемъ.

А ужъ «Освобожденные рабы» и т. д. все это не болѣе какъ четверть гвозди.

Въ общемъ, однако, всѣ эти полугвозди и четверти гвоздей сдѣлали театральный сентябрь довольно оживленнымъ.

Цѣлый рядъ интересныхъ спектаклей достаточно убѣждаетъ насъ въ томъ, что теченіе сезона въ Одессѣ складывается вполнѣ благопріятно для всѣхъ трехъ заинтересованныхъ сторонъ, т. е. для публики, для артистовъ и для антрепренера.

Что можетъ быть лучше такого всеобщаго довольства?

Я нахожу даже, что слишкомъ много этого самаго довольства.

Какъ фельетонистъ,—я привыкъ быть безпокойнымъ и хотѣлъ бы придраться къ чему-нибудь.

Если будетъ такоеособое театральное и иное довольство, я лишусь всѣхъ своихъ темъ.

Лоэнгринъ.

Мелочи жизни.

Около провокаціи! Мы всѣ ходили вокругъ да около провокаціи, а въ газетахъ теперь это самый «модный» отдѣлъ.

Всѣ интервьюируютъ Меньщикова...

По долгу журналиста—интервьюировали его и мы.

Когда мы вошли въ его комнату, великій провокаторъ-консерваторъ и соціалистъ сидѣлъ за столомъ и истерически рыдалъ:

— Это я раскаивалось въ своихъ прегрѣшеніяхъ на службѣ въ охранкѣ,—сказалъ онъ намъ.

Мы пожали его раскаявшуюся руку, и сказали:

— Раскаивайтесь, раскаивайтесь. Это теперь въ модѣ...

Меньщиковъ сталъ въ позу, скрестилъ руки на груди и сказалъ:

— Насъ всего двое во всемъ мірѣ: я и Маратъ! Мы—истые революціонеры. Хотите, я сейчасъ же взорву этотъ домъ во славу революціи?...

Мы поспѣшили отказаться:

— Нѣтъ, зачѣмъ же такіе эксцессы?... И, кромѣ того, мы явились къ вамъ вовсе не съ революціонной цѣлью, а съ цѣлью интервьюировать васъ. Какъ вы сдѣлались «соціалистомъ»?

— Я всегда имѣлъ былъ! Когда я служилъ въ охранкѣ, я былъ народникомъ, когда я получилъ постъ столоначальника отдѣленія, я уже былъ анархистомъ, когда я выдавалъ революціонеровъ, я былъ...

Намъ стало страшно: какая революціонная натура!...

— Но вы выдавали соц.-демократовъ.

— Нѣтъ, я больше насчетъ соц.-революціонеровъ...

— Вы арестовывали своихъ «товарищей».

— Никогда! Я только писалъ ордеръ. А арестовывали другіе... И, наконецъ, это былъ мой планъ, наполеоновскій планъ!...

— Но почему же вы получали чины и награды отъ правительства?...

— Это былъ мой планъ!... О, моя великая идея! Я и Наполеонъ, Наполеонъ и я!...

— Но, говорятъ, вы выдали многихъ. Ссылки и тюрьма....

— Ахъ, Господи! Это же и былъ мой планъ! И, наконецъ, развѣ не лестно пострадать за идею. Я выдавалъ, но зато... я выполнилъ свой планъ!

И Меньщиковъ снова заплакалъ:

— Вы плачете отъ огорченья, что не ушли раньше отъ своей службы?...

— Нѣтъ, я плачу оттого, что я не могъ еще остаться тамъ! Если бы меня не отставили, я выдалъ бы еще 1.000 душъ, но зато... О, зато мой планъ удался бы... И я былъ бы тайнымъ совѣтникомъ...

Мы откланялись...

Сходя по лѣстницѣ, мы вытащили изъ своего кармана маленькую бомбу, которую вложилъ намъ туда ex-провокаторъ Меньщиковъ, должно быть, по привычкѣ.

* * *

Недавно въ Думѣ Марковъ, или какой-то другой Пуришкевичъ сказалъ:

— Раньше всего нужно научить летать полицейскихъ, а потомъ уже говорить о русскомъ воздухоплаваніи.

Какой государственный умъ!

Теперь этотъ совѣтъ услышалъ въ бюрократическихъ сферахъ.

И правила пользованія летательными аппаратами вполнѣ напоминаютъ щедринскую схему, и должны быть приняты такъ:

Пунктъ I. Летать по воздуху разрѣшается всѣмъ совершенно безпрепятственно.

Пунктъ II. А ну-ка, попробуй!...

Я не знаю, будетъ ли принятъ къ проведенію въ жизнь разрабатываемый проектъ, но знаю, что онъ страдаетъ многими пропусками.

Такъ, напримѣръ, разрѣшается ли сверху летать надъ Москвой или Тулой?

Или евреи могутъ летать только надъ чертой осѣдлости, не вылетая за черту?...

Потомъ, мнѣ не совсѣмъ ясно, зачѣмъ нужна «благонадежность» въ такомъ дѣлѣ, какъ полеты?...

Далѣе проектъ предполагаетъ установить за «летунами» надзоръ черезъ особыхъ агентовъ.

Правда, это будетъ трудновато. Оффиціальный «летунъ» ген. Коваленко и тотъ не летитъ, какъ же этого требовать отъ рядовыхъ агентовъ? А если они будутъ наблюдать съ крыши,—то едва ли этого будетъ достаточно.

Въ Европѣ тоже выработаны правила для авіаторовъ, но тамъ они касаются больше безопасности публики.

Такъ, напримѣръ, авіаторамъ запрещено падать на улицы города; запрещено летать, не умѣя этого дѣлать. Это надо было бы ввести и у насъ, ибо трудность надзора надъ «летунами» очень велика!...

А, впрочемъ, въ чемъ, въ чемъ, а въ этомъ мы любой Европѣ носъ утремъ!

* * *

Въ то время, когда въ одесской думѣ обсуждался вопросъ о засильи евреевъ-аптекарей, въ Петербургѣ обсуждалось другое засилье:

— Евреевъ-актеровъ.

Какъ видите, «патріоты своей родины и славянофилы своего отечества» не дремлютъ и не пропускаютъ «засилья» ни въ какой области.

Касторка и сцена, профессура и авіація, литература и школа—все взято подъ надзоръ.

И все будетъ введено въ норму!...

Однажды, когда непримиримые правые сидѣли за составленіемъ телеграммы управляющему канцеляріей намѣстника на Кавказѣ, вбѣжалъ актеръ Федоровъ... и крикнулъ:

— Долой актеровъ-евреевъ! Это засилье театра!

Отнынѣ къ именамъ «русскихъ» артистовъ Щепкина, Садовскаго, Мочалова и другихъ надо присоединить имя:

— «Истинно-русскаго» актера Федорова!...

Неизвѣстный на сценѣ, онъ станетъ великъ на аренѣ политики.

Члены «союза Михаила Архангела» даже вскочили отъ досады:

— А мы то упустили изъ виду?! За репертуаромъ-то сѣздили, а за исполнителями?.. Вѣдь, исполнитель можетъ каждую роль использовать въ цѣляхъ пропаганды.

Вставъ какой-то «глава» союза:

— Былъ я вчера въ «Фарсѣ». Тамъ одинъ артистъ въ пьесѣ «А у васъ есть что предъявить?» такъ революціонно игралъ... Вѣроятно, изъ евреевъ...

Долго диспутировали и вентилировали этотъ вопросъ.

Одни предлагали допустить евреевъ въ количествѣ 10% на сцену.

Кто-то сказалъ со вздохомъ:

— Жалко, Шварцъ уходитъ.

— Причемъ же здѣсь Шварцъ?—спросилъ предсѣдатель.

— Шварцъ-то? Онъ при всемъ. Процентное ограниченіе—это по его спеціальности...

Вопросъ передали въ коммисію въ составѣ Пуришкевича, Федорова, Замысловскаго и Елѣнева!...

И теперь на сцену во время дѣйствія будутъ приходить правые и считать:

— А ну-ка, ты, принцъ датскій! Покажи свой начпорть. Что-то у тебя носъ длинный!.. Еврей! Опускайте занавѣсъ! Опускайте! Засилье сцены!... Занавѣсъ!..

Незнакомецъ.

СУДЪ.

Искъ къ 2 артели грузчиковъ въ порту. Мордухъ Славинъ предъявилъ ко 2-й желѣзно-дорожной артели грузчиковъ въ порту искъ въ 47 рублей. Истецъ объяснилъ въ прошеніи, что онъ работалъ въ артели въ качествѣ сноснка тяжестей и перенесъ большое число ящиковъ общимъ вѣсомъ въ 18.770 пудовъ. По договору съ артелью онъ получалъ за каждый пудъ ¾ коп. Артель уплатила ему лишь по ½ коп. съ пуда, а онъ уплаты остальной ¼ коп. отказывается. М. Славинъ просилъ присудить ему 47 руб. съ % и обезпечить искъ наложеніемъ ареста на деньги желѣзно-дорожной артели, находящіяся въ конторѣ Александровскаго сахаро-рафинаднаго завода на Бугаевкѣ. Со стороны артели никто въ судъ не явился. Мировой судья 1 уч. искъ заочно удовлетворилъ полностью, постановивъ подвергнуть рѣшеніе предварительному исполненію.

Спорное имущество. По иску, предъявленному владѣлицей гидропатическаго заведенія и санаторіи, вдовой прис. пов. А. Генесинъ къ врачамъ Я. и М. Шварцманамъ по векселю на сумму 122 р., былъ наложенъ арестъ на имущество отвѣтчиковъ. Вчера, въ камерѣ мир. судьи 19 уч. разсматривалось дѣло по иску отца отвѣтчиковъ С. Шварцмана, доказывавшаго, что темъ предъявленія документовъ, счетовъ и свидѣтельскихъ показаній, что арестованное имущество принадлежитъ исключительно ему, въ то время какъ сыновья его никакимъ имуществомъ не владѣютъ. Мир. судья (г. Недзвѣдскій) постановилъ признать за истцомъ право собственности на описанное имущество, каковое имущество предписалъ отъ ареста освободить.

Отголоски пожара въ „Квисисанѣ“. Г. Х. Фидельманъ предъявилъ у мир. судьи 12 уч. къ владѣльцу ресторана „Квисисана“ на выставкѣ г. Берта искъ въ размѣрѣ 250 р. Исковыя требованія г-жи Фидельманъ основаны на томъ, что піанино, взятое отвѣтчикомъ на прокатъ, сгорѣло во время пожара на выставкѣ. Повѣр. отвѣтчика на сознавался признать исковыя требованія, т. к. прокатное имущество сама истица должна была страховать. Съ своей стороны повѣстицы сыскали на выданную отвѣтчикомъ расписку, коей онъ обязался беречь и хранить полученное на прокатъ имущество. Мир. судьей (г. Суворонымъ) искъ удовлетворенъ полностью.

Можно-ли пить водку въ лавкѣ? По случаю крестинъ Меланія Пидавская устроила въ своей съѣстной лавкѣ пирушку для родственниковъ и гостей. Во время пирушки въ лавку явился акцизный чиновникъ, составившій протоколъ о недозволенной продажѣ казеннаго вина. Къ отвѣтственности привлечена была Пидавская. У мирового судьи всѣ свидѣтели показали, что Пидавская не продавала водки, а угощала ею собравшихся. Мировой судья оправдалъ Пидавскую. Акцизное управленіе перенесло дѣло въ съѣздъ, указавъ въ жалобѣ, что въ помѣщеніи торговаго заведенія распитіе вина закономъ дозволяется; съѣстная же лавка есть торговое заведеніе. Съѣздъ отмѣнилъ рѣшеніе мирового судьи и оштрафовалъ Меланію Пидавскую въ 10 рублей.

ЮГЪ.

НАШИ КОРРЕСПОНДЕНЦІИ.

КІЕВЪ. Юридическое о-во делегировало для участія въ созываемомъ въ Нью-Іоркѣ всемірномъ тюремномъ конгрессѣ прис. пов. А. С. Гольденвейзера.

На торжество празднованія 100-лѣтія со дня учрежденія берлинскаго университета университетъ св. Владиміра командировалъ проф. Ю. А. Кулаковскаго. Послѣдній выѣхалъ уже въ Берлинъ и повезъ съ собою адресъ отъ имени совѣта университета на латинскомъ языкѣ.

ХЕРСОНЪ. Вчера въ Алешкахъ закончилось очередное дивпровское уѣздное земск. собраніе, которое свои работы, главнымъ образомъ, посвятило вопросамъ земской агрономіи, являющимся для дивпровскаго земства еще почти непочатымъ угломъ. Собраніе, имѣя въ виду, что правительствомъ въ настоящее время вводится въ уѣздѣ агрономическая помощь лицамъ, выходящимъ на отруба и хуторскія хозяйства, признало необходимымъ создать земскую агрономическую организацію, которая обслуживала-бы все населеніе уѣзда. Въ этихъ видахъ, собраніе на первыхъ порахъ ассигновало 8.000 руб. на приглашеніе одного агронома и трехъ помощниковъ къ нему, а также устройство опытныхъ полей. Затѣмъ, рѣшено Лукьяновскую с.-х. школу переименовать въ с.-х. училище, съ двухгодичнымъ педагогическимъ классомъ. Вновь учреждаемую въ уѣздѣ агрономическую организацію собраніе признало необходимымъ расширить и на предѣлы уѣзд с.-х. области, для чего постановило пригласить спеціальнаго инспектора, съ окладомъ въ 6.000 руб. въ годъ, и учредить складъ принадлежностей пчеловодства, ассигновавъ на первоначальное устройство его 1.000 рублей. Въ области земской медицины собраніе также сдѣлало кое-какіе шаги впередъ. Такъ, установлено учредить временный эпидемическій персоналъ, въ составѣ врача и двухъ фельдшеровъ, для борьбы съ холерой, чумой и дифтеритомъ, пригласить второго врача для с. Маячки, увеличить число коекъ въ больницѣ г. Скадовскаго до 10 вмѣсто бывшихъ 6, и пр. Небезынтересно отмѣтить, что на собраніи было высказано пожеланіе, чтобы въ качествѣ второкласныхъ врачей приглашались женщины-медички. Между прочимъ, собраніе, въ виду истеченія 25-лѣтія службы врача В. Д. Животовскаго въ дивпроксомъ земствѣ, постановило ассигновать ему лично прибавку въ 400 руб. къ жалованью и выразить особую благодарность за его благотворную дѣятельность.

ПРОСКУРОВЪ. Интересный въ принципіальномъ отношеніи вопросъ возникъ въ практикѣ нашего городск. управленія. При производствѣ въ текущемъ году переоцѣнки городскихъ недвижимостей для взиманія налоговъ имущества двухъ гласныхъ нашей городской думы были оцѣнены ниже 300 рублей, т. е. минимальнаго размѣра, установленнаго 24 ст. город. пол. для права участія въ городскихъ выборахъ. При разсмотрѣніи оцѣночной раскладки въ думѣ означенные гласные не протестовали противъ уменьшенія ихъ ценза, но затѣмъ лишь обжаловали утвержденіе раскладки подольскому губернатору. Послѣдній, однако, отклонилъ ихъ жалобы. Тогда гор. голова вошелъ въ думу съ докладомъ объ исключеніи означенныхъ двухъ лицъ изъ состава гласныхъ, полагая, что они, за сколю 59 ст. гор. пол., какъ потерявшіе право ценза, подлежатъ выбытію. Въ засѣданіи думы вопросъ былъ поставленъ на закрытую баллотировку. Большинствомъ 8 голосовъ противъ 5 гол. дума постановила означенныхъ гласныхъ не считать потерявшими цензъ, и потому оставить ихъ въ своемъ составѣ. Однако, по полученнымъ теперь свѣдѣніямъ, подольскій губернаторъ нашелъ это постановленіе несогласнымъ съ закономъ, опротестовалъ его и передалъ этотъ вопросъ на разрѣшеніе губ. по гор. дѣламъ присутствія.

ЕВОДОСІЯ. Пикатный эпизодъ произошелъ на перронѣ вокзала станціи „Феодосія“ передъ отходомъ курьерскаго поѣзда № 8, 22 сентября въ 5 ч. 30 мин. вечера.

За 5 минутъ до отхода поѣзда на вокзалъ явились уѣзжающія въ Петербургъ дочь генерала Думбадзе—О. И. Думбадзе и жена адъютанта военнаго министра г-жа Коломнина (внучка издателя „Новаго Времени“ А. С. Суворина) и потребовали принять ихъ багажъ вещей, въ томъ числѣ кота. Въ виду категорической инструкціи управленія дорогъ о своевременномъ отправленіи поѣздовъ, дежурный по станціи А. С. Грищенко заявилъ, что по желѣзнодорожнымъ правиламъ пріемъ багажа прекращается за 10 минутъ до отхода поѣзда, да притомъ кота при сдачѣ въ багажъ слѣдовало-бы помѣстить въ клѣткѣ. Въ отвѣтъ на это г-жи Думбадзе и Коломнина набросились на Грищенко съ криками и оскорбленіями, его словами „мерзавецъ, негодяй“ и пр., обѣщая его словами „мерзавецъ, негодяй“ и пр., обѣщая пожаловаться Рухлову, „который-де въ 24 часа выброситъ его со службы“.

Несмотря на упоминаніе высокихъ именъ, вещи въ багажъ приняты не были, злополучный котъ былъ внесенъ въ вагонъ, а въ заключеніе былъ составленъ назидательный протоколъ, а впослѣдствіи и вспыльчивымъ господамъ придется фигурировать въ качествѣ обвиняемыхъ въ окружномъ судѣ за оскорбленіе должностного лица при исполненіи служебныхъ обязанностей.

ЕВОДОСІЯ. Играющей здѣсь малороссійской труппой объявлена на субботу 26 сентября постановка пародіи В. Флита (Юшкевичемедія) „Комедія брака“, идущей въ бенефисѣ режиссера Н. Н. Альбиковскаго. Характерная приписка помѣщена крупнымъ шрифтомъ на афишѣ: „въ помѣщена крупнымъ шрифтомъ на афишѣ: „въ виду пикантности сюжета билеты учащимся средняхъ и низшихъ учебныхъ заведеній не продаются“.

М. ВОЛКОВИНЦЫ, Под. губ. Какъ я вамъ телеграфировалъ, въ отстоящемъ въ 30-ти верстахъ отсюда гор. Литинѣ вспыхнула холера. Начиная съ 21 сентября, обнаружены 5 смертныхъ случаевъ отъ холеры.

По Россіи.

Ужасы жизни. Изъ Воронцово-Александровскаго, Ставроп. губ., сообщаютъ, что въ ночь на 29 августа кр. В. Приходько, въ нетрезвомъ состояніи выгналъ изъ дома жену свою и 16 лѣтнюю дочь, заперся въ комнатѣ съ остальными дѣтьми: мальчиками 12 и 4-хъ лѣтъ и дѣвочкой 6-ти лѣтъ. Накормивъ дѣтей, онъ уложилъ ихъ спать. Когда Накормивъ дѣтей, онъ уложилъ ихъ спать. Когда несчастныя дѣти заснули, отецъ звѣрь книжаломъ перерѣзалъ имъ горла, а потомъ ударомъ книжала въ грудь покончилъ съ собой. Медицинскимъ вскрытіемъ трупа установлено, что онъ страдалъ легкимъ умопомѣшательствомъ.

Клеветникъ. Отставной минскій военный врачъ Олехновичъ, за оклеветаніе дѣвицы, выразившемся въ томъ, что онъ сообщилъ полиціи, будто заразился отъ нея венерической болѣзнью, приговоренъ къ двухмѣсячному тюремному заключенію.

Миллионное наслѣдство. Согласно сообщенію „Frankfurter Tageibl.“ жена проживающаго въ Прагѣ еврея-разносчика Неймана оказалась наслѣдницей 72 милл. рублей, оставленныхъ недавно умершимъ въ Нью-Іоркѣ „нищимъ королемъ“ Альфредомъ Лоллздоломъ. Американскій милліонеръ, настоящая фамилія котораго Исаакъ Гноценштейнъ, родился въ Калишѣ, смолоду дезертировалъ изъ русской арміи и бѣжалъ въ Лондонъ. Здѣсь онъ открылъ пивную, велъ успѣшную спекуляцію съ пивными акціями, затѣмъ перенесъ свои операціи въ Нью-Іоркъ, гдѣ и умеръ полтора года назадъ отъ удара.

Путемъ объявленій въ европейскихъ газетахъ удалось разыскать въ Прагѣ брата, двухъ племянниковъ и сестру покойнаго, нынѣ составляющихъ спискидать въ Берлинѣ, Варшавѣ и Вѣнѣ, съ помощью которыхъ они готовятся доказать свои права на наслѣдство.

ЛЕПЕШКИ Беллокъ оч. полезны какъ предохр. сред. во время холеры. Им. во всѣхъ аптек. 2312

Врачи и лечебницы

Докторъ Б. Я. Спиро. ГРЕЧЕСКАЯ, д. № 33 уголъ Екатерининской. Болѣзни кожныя и венерическія. Телефонъ 18/53. Пріемные часы: 11—2 и 5—7 ч. 23859

Д-ръ ТЮРИНЪ. НѢЖИНСКАЯ № 52, уг. Гулевой. Пріемъ отъ 3½—5 ч. Спец. болѣзни сердца, легкихъ и почекъ.

Докторъ медицины **М. С. ФЕЛЬДМАНЪ.** Внутреннія (бальнеотерап.) и женскія болѣзн. ежед. 3-5 д. Дерибасовск., 18, кв. 3. 11785—

Д-ръ ФИНКЕЛЬШТЕЙНЪ Бол. ЖЕЛУДК. и КИШЕКЪ. Нервн. бол. Херсонск., 19. Пр. 1—3. 11722—

Д-ръ А. А. Фельдманъ Соборная площ., 6, уг. Кобелевской. Мочеполов., сифилисъ, венерич и кожн. Пріемъ 9—11 час. утра 5—7 ч. веч. По воскр. 3—5 ч. Женщ. ежед. 4—5 ч. 15524

Д-ръ ШЕСТОПАЛЪ б. ординаторъ клиники Варшавскаго Университета Дерибасовская, № 27. Телеф. 30—50. СИФИЛИСЪ, ТРИППЕРЪ, КОЖНЫЯ Пріемъ: 8—10 ч. утра и 4—7 ч. вечера. Женщинъ отъ 3 до 4 час.

ЖЕНЩИНА-ВРАЧЪ **Т. А. Шапиро** Кожныя и половыя болѣзни. Пріемъ исключительно женщинъ и дѣтей. Херсонская, 19, кв. 8. телеф. 32/59. Отъ 12—3 и 6½—7½ ч. в. 21365—

Д-ръ Я. О. БАРЖАНСКІЙ Херсонская, 44. Телефонъ 7/02. МОЧЕПОЛОВЫЙ, болѣзни почекъ, моч. пузыря, гонорреи, половыя разстр. Пр. 8—9 и 4—7, женщ. 3-4. Воскр. 8-10

Д-ръ А. П. БЕРГЪ Дерибасовск., д. № 9. Ралли изо. ходъ съ Ришельевск. Венерическія, истеченья и внутренніе болѣзни. Пріемъ отъ 9—12 и 4—7 ч. в. Тел. 28/03.

Д-ръ Б. Л. БУРДИНЪ МОЧЕПОЛ., ВЕНЕР., ХИР. Тел. 29/39 Ланжероновск., 19. Пр. 12—2, 5—7½ в.

Д-ръ С. М. Бугаевская. Дѣтскія, женск., внутрен. Пріемъ отъ 1—3 и 5—7. Телефонъ 19-25. 24020

Д-ръ ГАЛЬБЕРШТАДТЪ Спеціал. бол. ЖЕЛУДКА и КИШЕКЪ. Нѣжинская, 57. От 10—11 и 3—5 ч. Тел. 31/58. 19732

Д-ръ ГИТЕЛИСЪ Мочеполовыя болѣзни. Гаванная, 6, прд. съ Город. сад. тел. 36/38 Пріемъ 11-1 ч. и 5-7. Дам 4-5 воскр. 11-1 ч. 19736—

Д-ръ Германъ Коблевская, 38, вблизи Собора. ТРИППЕРЪ, СИФИЛ., КОЖН. ПОЛОВ. РАЗС. Пр: 9—12 и 5—8½ ч. Женщ. 4—5. 23780

Д-ръ Л. С. ГИНЗБУРГЪ Соборная пл., д. № 4 Вернета. СИФИЛИСЪ, МОЧЕПОЛОВ. и ТРИППЕРЪ, КОЖНЫЯ ПОЛОВЫЯ РАЗСТРОЙСТВА. Леченіе электрич., лучами Рентгена Пр. 9—12 и 5—8 Воск. 9—1. Женщ. 4—5

Д-ръ Левъ Яковлевичъ ГЕРМАНЪ Коблевская, 30. Пріемъ отъ 8-9 ут. и 3-5 ч. НЕРВНЫЯ болѣзни и внутр. спец. ПОЛОВЫЯ РАЗСТРОЙСТВА, РЕВМАТИЗМЫ, ПАРАЛИЧИ, АСТМА. Телефонъ № 14/76.

ДОКТОРЪ спец. по зубн. болѣзн. и встав. искусств. зубовъ **Карпиновскій.** Екатерин. 9, прот. конки. Робина. Пріемъ отъ 8-9 ут., 1-4 и 6-8 веч. По зубной техникѣ Строг. асепт. и антисептика. 24187—

Д-ръ С. С. КОГАНЪ полов. разстройства, венерич и внутрен. бол., Нѣжинская, № 3 Пріемъ отъ 12—2 и 4—6. Телеф. 27-70

Д-ръ Р. С. КЛИСИЧЪ Нѣжинская, № 52. Тел. 27/55. Пріемъ по ЖЕНСК. БОЛ. и АКУШ. отъ 4—6 час.

Д-ръ Кацнельсонъ. Нервныя разстройства половой сист. Внутр. и нервныя бол. электротерапія. Нѣжинская, № 2, отъ 12—3 и 6—8. Телеф. 35/13

Д-ръ КИРБИСЪ Торговая, уг. Херс., д. Перкеля, 16, тел. 21-18, отъ 10-12 и 5-7 ВНУТР., НЕРВН. бол., (невральг., парал.), сифил. нервной сист., нервн. разстр. половой сферы Электролечебный кабинетъ. Леченіе внушеніемъ (алкоголизм.). 22044

Докторъ ЛАССЪ Ришельевская, д. 71, уг. Рыбн. Мочеполовыя, сифилисъ, кожныя, внутреннія. Пріемъ отъ 10—1½, и 6—8½ в. 11807—

Д-ръ А. Ландесманъ Колодезный пер., д. № 4, уг. Дерибас. Сифил., венерич. и кожн. Рентген. каб. Пріемъ 12-2 и 5-8, дамъ 4-5. Телеф. 3-21.

ДР. МЕДИЦИНЫ Берикъ. унив. **С. И. ЛЕВІАШЪ** спец. по массажу и гидротер., перетяк. на Рождествен. ул., д. 9, кв. 3. 10990

ЖЕНЩИНА-ВРАЧЪ Дора Михайловна **Маргулисъ-Лазаровичъ** Преображенск., д 12, кв. 8, отъ 12—2. Нервныя болѣзни. Электротерапія. Леченіе заикнія. 19755

Д-ръ ПЕРКЕЛЬ Херсонск., 28, Пр.: 4-7, воскр. 8-11½ ч.у. Мочепол., сифилисъ, венер., кож. Удал. волосъ, бородав. электролиз. Леченіе хронич. триппера ionизаціей. Изслѣдов. крови на сифилисъ.

Д-ръ В. И. Полинскій. Кожныя, венерическія, сифилисъ. Преображенск., № 23, кв. 6 (д. Либмана). Пріемъ 9-12 ч. 3-6 ч. женщ. 1-2 дн. 10986

ЖЕНЩИНА-ВРАЧЪ **И. М. ПОЛИКОВСКАЯ** Акушер., женск. и дѣтск. бол. Пріемъ 11—1 ч. и 6—8. Пушкинская, 59

Д-ръ О. Д. Рубинштейнъ Нѣжинск., 66. (уг. Тираспольск.) Пріемъ по мочеполов. сифил. и кожнымъ 12—2 и 5-7 ч. женщинъ 4-5. (Тел. 34/02

ДО КТОРЪ **М. Е. Распопова-Виноградова** возобновила пріемъ больныхъ по женскимъ, внутрен., акушер. Отъ 1 до 3 ч. дня. Екатерининск., 18, кв. 9. 21779

ЖЕНЩИНА-ВРАЧЪ **А. Бабаджанъ-Лапкина** переѣхала на Елисаветинск., № 2 и возобновила пріемъ по акушер., женск. и внутр. От 1-3 дня и 6-7 веч. 23874

Акушерка ВІОЛИНЪ. Совѣтъ и помощь. Ришельевская, 58, кв. 16. Отъ 10-2 и 4-9 ч. Иног. письм. 11800

Акушерка Корнфельдъ. Совѣтъ и помощь. Канатн. пер., 7, уг. М.-Арн., кв. 11. Иногор. письм. 24174

АКУШЕРКА-ФЕЛЬДШЕРИЦА **Баллясъ.** Совѣтъ и помощь беремен. и рожен. Коблевск., 31 и 10. 11666—

АКУШЕРКА ГАЛКА. Совѣтъ и помощь Канатная ул., 72, уг. М.-Арн. кв. 18 Тел. 38-42. От 1-4 и 7-9 в., иногор. письм

ЛЕЧЕБНИЦА ФИЗ., ВЕНЕРИЧ., КОЖН. и МОЧЕПОЛ. **Д-ра АЙЗБЕРГА** Пріемъ отъ 1-3 д. Плата за совѣтъ 40к. Частный пріемъ отъ 8-9½, ч. и 5-7½ ч. Базарная ул., 80, уг. Екатерининской. 19750—

ЛЕЧЕБНИЦА **д-ра МАНГУБИ.** Сифилисъ, венерич. и кожн. бол. Спиридоновская, д. 19. Пріемъ больн. отъ 9—11 и 2—3 ч., женщинъ отъ 4—5 ч.

ХИРУРГИЧЕСКАЯ ЛЕЧЕБНИЦА съ постоянными кроватями Д-ровъ И. Гляэштейна и М. Цукермана Ул. Новосельского, 110 (уг. Преображ.) Телеф. 29-43. — ПРІЕМЪ БОЛЬНЫХЪ — Д-ръ И. ГЛЯЭШТЕЙНЪ отъ 12—1½, Д-ръ М. ЦУКЕРМАНЪ „ 2—3½. Плата за совѣтъ 50 коп. 19749

ЗУБОЛѢЧЕБНЫЙ КАБИНЕТЪ Г. М. Школьникова Ришельевская, 11, д. Баржанской, тел. № 27/39. Пріемъ больн. отъ 10—5 ч. веч.

Пріемъ учениковъ-ицъ по зубной техникѣ и специализир. на золотѣ и фарфорѣ—продолжается. Оконч. получ. аттестатъ, дающій право повсемѣстн. жительства.

Женская Лечебница СЪ АКУШЕРСК. ОТДѢЛЕН. учрежден. д-ромъ медицины **Е. М. Ванштейномъ,** Садовая, 6, рядомъ съ Почтой. Телеф. № 25-54. Постоянныя кровати отъ 1 р. 50 к. Пріемъ приходящихъ отъ 9—12 и 6—7 ч. 50 к. за совѣтъ. Частный пріемъ д-ра мед. Е. М. Ванштейна по женск. бол. (бол. мочеров. пузыря) и акушерству тамъ же отъ 2 до 5 ч. Телефонъ 25-54

ЛЕЧЕБНИЦА Д-ра Соловейчика, ул. Кондратенко (Полиц.), д. 20, уг. Рищ. Мочеполов., сифилисъ и вен. бол. Пріемъ въ Лечебницѣ 8-10 и 7-8 веч. Пріемъ Частный—10-1 и 5-7 веч.

ЛЕЧЕБНИЦА по сифилитич. венерич., полов. разстр., леченіе электрич. Д-ра Э. И. ГЕРМАНА. Пріемъ отъ 8—9 и 12—8 час. веч. Плата за совѣтъ 40 коп. Преображенская. № 92. Тел. № 26/56.

ЛЕЧЕБНИЦА по сифилит., венерич., кожн. и внутрен. бол. Преображенская, 52, телеф. 14/13. Пріемъ больныхъ производится ЕЖЕДНЕВНО ВРАЧАМИ-СПЕЦІАЛИСТАМИ съ платою за совѣтъ 40 к. Д-ръ Ч. А. ЛИХОВЕЦЕРЪ сиф., кожн. и венерич. отъ 12—2½ ч. и 5—8½ ч. Д-ръ Г. Л. КИРВИСЪ, внутрен. и нер вныя бол отъ 3—4 ч. Д-ръ Э. Я. ЩЕДРОВИЧЪ временно не принимаетъ

Дамская ЛЕЧЕБНИЦА Соловья Совѣтъ и леченіе 30 к. Дерибасовская, 14, уг. Бнат. Зубныя операціи безъ боли (Анестезія). Пломбы и искуствен. зубы. Пріемъ больн. отъ 8 ч. у. до 6 ч. веч.

Лечебница **Д-ра Е. А. Либерзона** Сифилисъ, кожныя, мочеполовыя, венер. бол. и рентгеновскій кабинетъ Ул. Витте, 11, (уг. Садовой). Тел. 37-34. Пріемъ отъ 12-2. Плата за совѣтъ 40 к. Частный пріемъ отъ 10—12 и 4—6 ч. 11152—

ЛЕЧЕБНИЦА клиническихъ врачей По всѣмъ специальностямъ Ул. Витте, (Дворянск.) 13. ТЕЛ. 28/51 Пріемъ больныхъ ежедневно.

Сифилисъ, венер. и кож. бол.	9—11
Дѣтскія бол. и оспопрививаніе	2—3
Женскія болѣз. и акушерство	3—4
Внутреннія болѣзни 10½—11½ у. и 5—6	
Болѣзни уха, горла, носа	3—4
Хирургическія бол.	4—5
Нервныя и психическ. болѣз., и леченіе алкоголизма повед. сред., пятн. и воскрес.	12—1
вторник, четвергъ и суббот.	1—2
Сифилисъ, мочепол. и кожн. бол.	12—1
Глазныя бол.	6—7

Плата за совѣтъ 1 руб. Рентгеновскій Кабинетъ токи д'АРСОНВАЛЯ. Медицинскіе анализы. 19763 КОНСУЛЬТАЦІОННОЕ БЮРО для освидѣтельствованія рабочихъ и лицъ, потерпѣвшихъ отъ несчастн. случаевъ.

Уроки и занятія

А. Съ разрѣшенія начальства ОПЫТН. РЕПЕТ. съ унив. образ. гот. и опред. по всѣ кл. сред.-учеб. завед., кадет. корп., юнк. училищ., вольн. I и II разр. Плата отъ 5 руб. въ мѣс. Можно съ гаранг. Провіантская ул., д. № 31, уголъ Гулевой (д. Прокудина), парад. ходъ съ Провіантск., кв. № 12, дома отъ 8 ч. у.—1 ч. д. и отъ 3—7 час. веч. 11822—

ЗА 3 РУБ. успѣшно обучаю курсу гимназіи на пишущей машинѣ. Дальнѣйшая практика безплатно. Скобелевская, № 30, кв. 10. Тамъ же принимается переписка. 11798

КУРСИСТКА О. В. Ж. К., опыты. учит., зн. прак. и теор. нѣм. яз., а также теор. фран. дает. ур. по вс. пред. гимн. курс. Базарная, 6, кв. 17, спр. курсистку 11797

ИНТЕЛ. нѣмка, оконч. гимн., даетъ ур., имѣетъ нѣск. своб. час. Письм. Валиховскій пер., 6, кв. 19. М. 11768

СТУДЕНТЪ МАТЕМ. IV КУРСА ищ. уроковъ или конциіи, сог. въ отъѣздъ; знаетъ языки. Базарная, 77, кв. 5. М. Б. 11830

СТУД. (10 л. прак.), успѣшно готов. по курс. сред.-уч. зав., на зв. ап. т. уч. дом. нач. и учѣзд. уч., класси. чин. и пр., а также опред. въ уч. зав., во всѣхъ случ. возм. руч. им. отл. рек. Дома от 10-12 и 4-6. Екатерин. 6, кв. 38. 11816—

КУРСЫ двойной итальянской **БУХГАЛТЕРІИ** и друг. коммерческихъ наукъ преподавателя коммерческ. училища Д-ра Гохмана, **М. І. ЗЕЙЛИНГЕРА.** Пріемъ ежедневъ. отъ 2—3 и отъ 7 до 8. Малый пер., № 7. Комм учил. 14081

УЧИТЕЛЬ франц. и нѣмецк. языкъ, 25 лѣтн. практ. Узнать въ книжн. магазинѣ Москетти уголъ Екатерин. и Греческой ул. 11811

Опытн. уч-ца, слушат. Высш. Москов. Курс., ищ. кондиціи къ 1-му, 2-мъ дѣтямъ. Им. аттест. зрѣлости, зн. теор. языковъ. Согласна въ деревнѣ. Евпаторія, Пролетная, А. В. Нейманъ. 24191—

МОЛОД. дѣв., пріѣзж., ищ. мѣсто за все, 12 р. въ мѣс. при одн. кухнѣ 10 р. Троицк., 30, кв. 27. 11813

ШВЕЯ ИЩЕТЪ работы на дому. Почта, до востребованія Д. К. № 5. 11812

**ЗА 3 РУБ

Мѣсяцесловъ.

Воскресенье, 26 сентября (9 октября). Преставленіе св. Апостола и Евангелиста Іоанна Богослова.

Понедѣльникъ, 27 сентября (10 октября). Муч. Каллистрата и Епископа. Прп. Саввватія Соловецкаго и Игнатія. Св. апостоловъ Марка, Аристарха и Зины.

Списокъ прибывшихъ въ кассу по уплатѣ наложенныхъ платежей извѣщеній на отправленные грузы.

Ст. Одесса-Товарная
Мѣстнаго сообщенія.

Лит. П. 9985. **Т.** 5924. **У.** 7719.
1946, 1947, 1948, 1949, 1953, 1959, 2032, 2077, 2083, 2113, 2118, 2123, 2136, 2576, 2652, 3440, 3451, 3481, 3483, 3781, 3897, 3991, 4023, 4147, 4388, 4436, 4449, 4484, 4500, 4501, 4504, 4516, 4541, 4574, 4634, 4675, 4759, 4793, 4820, 4858, 4854, 4856, 4863, 4997, 5010, 5044, 5054, 5063, 5164, 5239, 5242, 5250, 5296, 5297, 5315, 5321, 5332, 5352, 5373, 5402, 5406, 5436, 5454, 5555, 5467, 5490, 5497, 5538, 5559, 5601, 5634, 5643, 5649, 5670, 5680, 5712, 5721, 5741, 5760, 5780, 5795, 5804, 5833, 5879, 5886, 5908, 5989, 6057, 6059, 6101, 6230, 6361, 6545.

Прямого сообщенія.

Лит. П. 3062, 3129, 3194, 3197, 3198, 3284, 3285, 3218, 3220, 3221, 3222, 3225, 3284, 3285, 3240, 3206, 3277, 3279, 3280, 3297, 3337, 3346, 4858, 5867, 6149, 6209, 6292, 6653, 6934, 7147, 7527, 7543, 7616, 7720, 8034, 8042, 8070, 8115, 8218, 8215, 8274, 8335, 8362, 8384, 8445, 8465, 8509, 8518, 8552, 8580, 8600, 8610, 8617, 8623, 8626, 8653, 8663, 8773, 8787, 8762, 8812, 8839, 8841, 8868, 8872, 8891, 8942, 8958, 8977, 9012, 9027, 9041, 9053, 9108, 9109, 9151, 9159, 9217, 9225, 9233, 9240, 9297, 9302, 9357, 9378, 9388, 9435, 9467, 9520, 9542, 9584, 9595, 9630, 9632, 9673, 9676, 9678, 9762, 9819, 9891, 9898, 9936, 9965, 9989.

Ч. 40, 61, 88, 90, 120, 132, 140, 177, 205, 219, 242, 246, 378, 390, 445, 451, 511, 610, 710, 998, 1108, 1109, 1143, 1164, 1182, 1213.

Ст. „Одесса-Портъ“
Мѣстнаго сообщенія.

Лит. О. 1977, 2584, 2807, 2956, 3144, 3338, 3418, 3556, 3566, 3671, 4004, 4172, 4256, 4288, 4383, 4419, 4460, 4506, 4509, 4512, 4531, 4533, 4544, 4556, 4609, 4626, 4642, 4654, 4669, 4675, 4688, 4699, 4701, 4713, 4725, 4726, 4730, 4736, 4750, 4757, 4768, 4777, 4785, 4792, 4826, 4829, 4330, 4833, 4847, 4851, 4866, 4867, 4868, 4870, 4878, 4880, 4898, 4920, 4957, 4958, 4962, 5056, 5061.

Прямого сообщенія.

Лит. Ж. 1601, 3198, 3217, 3243, 3256, 3426, 3500, 3507, 3522, 3584, 3547, 3640, 3665, 3728, 3754, 3765, 3798, 3809, 3825, 3864, 3947, 3963, 3991, 4018, 4029, 4045, 4064, 4072, 4078, 4137, 4178, 4183, 4229, 4230, 4264, 4278, 4380, 4337, 4399, 4425, 4480, 4482, 4513.

Ст. „Одесса-Главная“
Мѣстнаго сообщенія.

Лит. З. 5891, 5898, 5903, 5923, 5931, 5932, 5933, 5944, 5943, 5956, 5958, 5960, 5965, 5966, 5968, 5971, 5975, 5979, 5983, 5990, 5994, 5995, 5996, 6004, 6020, 6021, 6022, 6026, 6041, 6042, 6050, 6051, 6053, 6056, 6069, 6072, 6076, 6077, 6079, 8080, 8 82, 8083, 8084, 6085, 6086, 6090, 6095, 6 05, 6106, 6107, 6108, 6111, 6111, 6118, 6121, 6135, 6154, 6160, 6161, 6163, 6165, 5901, 5911, 5957, 5959, 5964, 5967, 5970, 5974, 5980, 5986, 5999, 6000, 6007, 6008, 6009, 6010, 6013, 6019, 6023, 6031, 6032, 6034, 6037 6038, 6039, 6040, 6043 6044, 6045, 6046, 6047, 6057, 6058, 6061, 6062, 6066, 6068, 6070, 6075, 6078, 6081, 6093, 6097, 6068, 6112, 6115, 6125, 6128, 6129, 6133, 6134, 6137, 6145, 6146, 6149, 6150, 6151, 6153, 6169, 6170.

Прямого сообщенія.

Лит. Г. 8619, 3797, 9017, 9025, 9016, 9047, 9040, 9077, 9095, 9096, 9097, 9099, 9102, 9118, 9119, 9120, 9121, 9122, 9123, 9124, 9125, 9123, 9130, 9131, 9141, 9142, 9145, 9146, 9147, 9148, 8151, 9156, 9157, 9184, 9191, 9203, 9206, 9209, 9221, 9229, 9229, 9255, 9256 8574, 8578, 8699, 8916, 9078, 9083, 9090, 9113, 9135, 9144, 9164, 9165, 9170, 9174, 9186, 9192, 9201, 9213, 9228, 9245, 9261, 9266, 9265, 9269, 9287, 9289, 9299, 9302, 9320, 9326, 9327, 9368.

Ст. Одесса-Заставa“
Мѣстнаго сообщенія.

Лит. А. 2364, 2358, 2333, 2360, 2374, 2362, 2370, 2373, 2343, 2380, 2349, 2388, 2366, 2335, 2350, 2299, 2378, 2369, 2379, 2371, 2353, 2345, 2386.

Прямого сообщенія.

4118, 4240, 4125, 4228, 4251, 4259, 4247, 4255.

Ст. „Одесса Пересыпь“
Мѣстнаго сообщенія.

Лит. В. 2015, 2017, 2102, 2149, 2169, 2176, 2193, 2197, 2217, 2218, 2220, 2221, 2239, 2249, 2265, 2012, 2076, 2117, 2155, 2168, 2170, 2188, 2210, 2211, 2218, 2214, 2215, 5222, 2225, 2229, 2234, 2246, 2250, 2255, 2257, 2260, 2287, 2308, 1941, 1997, 2103, 2150, 2162, 2175, 2194, 2195, 2216 2231, 2232, 2233, 2235, 2263, 2275, 2282 2290.

Прямого сообщенія.

Лит. А. 3202, 3279, 3291, 3296, 3300, 3305, 3306, 3311, 3320, 3378, 3374, 3404, 3422, 3451, 3108, 3162, 3238, 3288, 3295, 3299, 3301, 3331, 3388, 3433, 3348, 3455, 3465, 3478.

Ст. Одесса-Городъ
Мѣстнаго сообщенія.

Лит. Г. 8332, 8361, 8406, 8412, 8468, 8504, 8516, 8532, 8548, 8555, 8556, 8566, 8573, 8581, 8585, 8592, 8605, 8631, 8638, 8644, 8654, 8660, 8680, 8192, 8420, 8473, 8519, 8522, 8542, 8557, 8563, 8565, 8661, 8609, 8612, 8627, 8641, 8649, 8664, 8711,

Прямого сообщенія.

Лит. В. 1225, 1252, 1434, 1480, 1531, 1552, 1589, 1608, 1635, 1667, 1685, 1701, 1702, 1724, 1733, 1784, 1746, 1749, 1835, 1995, 797, 1478, 1509, 1581, 1585, 1636, 1644, 1675, 1691, 1711, 1853.

Торговля и промышленность.

Биржа. Съ фондами болѣе устойчиво, 4% рента отмѣчена у насъ на 1/8% выше, закладные листы херсонскаго зем. банка на 1/2%, листы бессарабско-таврич. зем. банка на 3/8% и 4 1/2% облигаціи одесскаго городского кредит. общества на 1/8% выше. Акціи бессарабско-таврич. зем. банка вздорожали на 3 руб., другими бумагами было безъ измѣненія. Русскій торгово-промышленный банкъ возбуждаетъ ходатайство объ открытіи въ Лондонѣ отдѣленія банка.

Оффиц. котировка одес. Биржи.
25 сентября 1910 г.

Лондонъ на 2 мѣс.	9.34 3/4 — 9.36 3/4
Лондонъ чекъ	9.42 3/4 — 9.44 3/4
Парижъ на 3 мѣс.	37.12 1/2 — 37.22 1/2
Парижъ чекъ	37.35 — 37.45
Италія на 3 мѣс.	
Италія чекъ	37.35
Бельгія на 3 мѣс.	
Бельгія чекъ	37.17 1/2 — 37.27 1/2
Германія на 3 мѣс.	
Германія чекъ	46.08 — 46.18
Вѣна на 3 мѣс.	
Вѣна чекъ	39.45
Голландія на 3 мѣс.	
Голландія чекъ	78.10 — 78.30
Швейцарія чекъ	
Константинополь чекъ	8.63 3/4

ФОНДЫ, АКЦІИ и ОБЛИГАЦІИ

4% государствен. рента	94 1/2 — 95
5% Рос. заемъ 1906 г.	103 3/4 — 103 7/8
1-й внутр. 5% з. 1905 г.	103 3/4 — 104 1/4
II-й внутр. 5% з. 1905 г.	103 3/4 — 104 1/4
III-й внутр. 5% з. 1908 г.	103 3/4 — 104 1/4
5% Дворянск. зем. банка	98 1/2 — 99
4 1/2 Дворянск. зем. банка	95 — 95 1/2
4% Д. зем. банка	89 1/2 — 90
3 1/2% Двор. зем. банка	85 5/8 — 86 1/8
Дворян. з. банка	98 1/2 — 99
5% " " " "	89 1/2 — 90
4 1/2% " " " "	95 1/4 — 95 3/4
4% " " " "	87 — 88
5% б. съ в. 1 в. з. 1864 г.	478 — 483
5% б. " 2 " " 1866 г.	378 — 383
5% " " " дв. з. 1889 г.	329 — 334
5% " " " "	91 1/4 — 90 3/4
4 1/2 закл. л. з Херс. г.	90 1/8 — 91 1/2
4 1/2 бес.-таврич. з. б.	89 — 91
4 1/2% обл. Од. Гор. Кр. Об.	88 3/4 — 89 1/2
4 1/2% обл. одес. гор. кр. об.	93 1/2 — 94
5% обл. одес. гор. кр. об.	68 3/4 — 68
Бессар.-таврр. з. банка	68 3/4 — 68

Хлѣбный рынокъ.

Тенденція нашего хлѣбнаго рынка къ общемъ слабѣе для пшеницы, преимущественно для низкихъ и среднихъ сортовъ, лучшими сортами устойчиво, платили до 1 р. 11 1/2 коп. за пудъ для мѣстной мельницы. Ячменемъ безъ перемѣны, кормовой изъ магазиновъ 59—59 1/2 к. пудъ, а изъ аржъ около 60 1/2 коп. Рожью тихо, но устойчиво, продавцы сдержанны, котируютъ по 67—69 коп. пудъ. Старая кукуруза 68—69 коп. пудъ въ магазинахъ, а новая въ порту 62—62 1/2 коп., сдѣлки рѣдки. Льняномъ сѣменемъ вновь твердо, товара, въ которомъ нуждаются для выполненія обязательствъ, нѣтъ, небольшія партіи 2 р. 45 к.—2 р. 50 к. пудъ. Спекулянты и нѣкоторые экспортеры, оперировавшіе этимъ сѣменемъ, несутъ большія потери. Есть продажи, начиная отъ 1 р. 90 к. за пудъ. Суриной и конопляннымъ сѣменемъ безъ дѣлъ и цѣны неопредѣленныя.

Запасы хлѣба. По свѣдѣніямъ биржевого комитета на вчерашнее число въ Одессѣ было въ запасѣ 15.836 тыс. пуд. хлѣба, въ томъ числѣ 9 млн. пуд. пшеницы, 4 млн. пуд. ячменя, 2 1/2 млн. пуд. ржи, 70 тыс. пуд. овса, 100 тыс. пуд. гороха, 25 тыс. пуд. суриной и 20 тыс. пуд. конопли. Элеваторъ юго-зап. жел. дор. заполненъ.

Привозы хлѣба. Вчера доставлено на мѣстные привозы гужемъ 5 тыс. четв. пшеницы по 75 к.—1 р. 5 к. за пудъ, 2500 четв. ржи по 65—68 коп. пудъ и 3300 четв. ячменя по 57 1/2—58 1/2 к. за пудъ.

Экспортъ Россіи. Вывозъ хлѣба изъ Россіи довольно большой, главнымъ образомъ съ виду значительности запасовъ хлѣба въ портахъ. За послѣднюю недѣлю погружено 21417 тыс. пуд. хлѣба, противъ 19937 тыс. пуд. за предыдущую недѣлю и 21795 тыс. пуд. за недѣлю прошлаго года. Пшеницы вывезено 10 ч. млн. пуд., а ячменя около 7 1/4 млн. пудовъ.

Хлѣбныя сдѣлки.
За 25 сентября.

Озимой 1600 чет. 9 п. 10 ф. Кобылинскій—Рейбермантъ 97 коп. баржа. 850 ч. 9 п. 12 ф. Соединенный банкъ—Трахтенгерцъ 1 р. 1 1/2 к. магаз. 400 ч. 9 п. Соединенный банкъ—Трахтенгерцъ 9 1/2 к. маг. 400 ч. 9 п. 20 ф. Соединенный банкъ — Трахтенгерцъ 1 р. 6 1/2 к. маг. 200 ч. 9 п. 22 ф. Соединенный банкъ—Трахтенгерцъ 1 р. 7 к. маг. 900 ч. 9 п. 5 ф. Юдельсонъ —Рафаловичъ 93 к. маг. 400 ч. 9 п. 5 ф. Ратшеръ—Анатра 95 к. магаз. 300 ч. 9 п. 17 ф. Сибирскій банкъ—Анатра 1 р. 2 к. маг. 700 ч. 9 п. 24 ф. Соединенный банкъ—Б. Гузъ 1 р. 7 коп. маг.

Ячменя 1500 ч. Разные—Я. Шпарцъ 60 1/2 к. бар.

Озимой 610 ч. 9 п. 22 ф. Сибирскій банкъ—О. Маргулисъ. 1 р. 6 1/4 к. маг. 1200 ч 9 п. 2 ф. Русскій банкъ—О. Маргулисъ 98 к. маг. 1200 ч. 9 п. 2 ф. Русскій банкъ — Витакинъ 98 коп. маг. 450 ч. 9 п. 6 ф. Марксъ Крисъ—Шейнъ 98 1/2 к. маг. 200 ч. 9 п. 24 ф. Монд. Крисъ—Х. Мировскій 1 р. 7 к. магаз. 750 ч. 9 п. 15 ф. Марксъ Крисъ —Х. Мировскій 1 р. 5 к. маг. 600 ч. 9 п. 26 ф. Соединенный банкъ—Х. Мировскій 1 р. 8 к. маг.

Ульки 350 ч. 8 п. 25 ф. Рутбергъ—О. Маргулисъ 90 к. маг.

Сахарный рынокъ. Съ сахарнымъ пескомъ въ Одессѣ слабѣе, наличный песокъ 4 руб. 25 к.—4 р. 28 к. пудъ для внутренняго потребленія. Пескомъ для экспорта безъ измѣненія, его котируютъ по 2 р. 5 к.—2 р. 6 к. за пудъ Одесса-Бордо, но по этимъ цѣнамъ нѣтъ покупателей. Въ ближайшемъ будущемъ выяснится, какъ поступятъ заводы съ излишками песка, и тогда, по всей вѣроятности, установится и экспортный цѣны. Курсъ перечисленій благопріятствуетъ экспорту, за послѣднюю недѣлю они поднялись на 7—8 коп. на пудъ и къ концу недѣли цѣнились по 50 коп. за пудъ. Съ рафинадомъ вязко, головной у насъ 5 р. 10 к.—5 р. 15 к. пудъ, а колотый 5 р. 25 к.—5 р. 45 к. п. По оффиціальнымъ свѣдѣніямъ, качество свекловицы текущаго сбора выше прошлогодняго. Въ Кіевѣ финляндскія права 30 коп. п., а перспективы 55 коп. Со сдачей на ст. Ржевская состоялась сдѣлка съ пескомъ для экспорта по 1 р. 87 1/2 к. за пудъ на ноябрь-апрѣль.

Кожи. Для сѣвера Россіи въ Одессѣ въ послѣднее время были закупки сухихъ букатныхъ кожъ по цѣнамъ около 15 руб. за пудъ. тяжелыхъ, болѣе легкія около 16 руб. пудъ, послѣднія сдѣланы для Австріи. Яловки мѣстныя свѣжія 6 р. 75 к.—7 р. 10 к. пудъ, а хорошія яловки около 9 руб. пудъ. Въ Москвѣ кожи бычьи красныя 6 р. 75 к.—7 р. 50 к. пудъ, а съ п. мяса 90 коп.—1 р. пудъ, коровьи сѣрыя 6 р. 75 к.—7 р. 25 к. п., а съ пуда мяса 95 к.—1 р. 5 к., красныя 6 р. 50 к.—7 р. п., а съ пуда мяса 95 к.—1 р. п.

Торговля мѣшками. Въ послѣднее время хлѣбными мѣшками въ Одессѣ слабѣе, 2-фунтовые мѣшки 1 с. цѣнятся по 36 коп. за мѣшокъ, 2 1/2-фунт. мѣшки по 44—45 коп., а 2 3/4-фунтовые по 48 коп. мѣшокъ. На сахарные и мучные мѣшки цѣны устойчивы, благодаря поддержкѣ синдиката. Мучные мѣшки вѣс. 29—30 пуд. цѣнятся по 9 р. 60 коп. за пудъ, сахарные вѣс. 38 п. въ тысячѣ мѣш. по 9 р. 50 к., а вѣсомъ 36 пуд. по 9 р. 40 к. Эти цѣны кредитныя на 6 мѣс., при наличномъ разсчетѣ дается скидка до 4%.

Урожай хлопка. Согласно отчету вашингтонскаго департамента земледѣлія, состояніе посѣвовъ хлопчатника въ Соединенныхъ Штатахъ къ 25 сентября опредѣляется въ 65.9% средняго полнаго урожая, противъ 58,5% годъ назадъ. Такимъ образомъ опасенія за сборъ хлопка въ Америкѣ не оправдались, и онъ даже лучше прошлогодняго.

ПАРОХОДЫ
МИХАИЛЪ“ и „ЭКСПРЕССЪ“
линія ОДЕССА-НИКОЛАЕВЪ ЕЖЕДНЕВНО.
Отходъ въ 10 час. веч. Телефонъ 11-29
Пристань: Военный Молодъ. 22829—

Российское Транспортное и Страховое Общество
ДВИЖЕНІЕ ПАРОХОДОВЪ
по Крымско-Кавказской линіи
Отходъ изъ Одессы: по понедѣльникамъ, средамъ и пятницамъ въ 12 ч. дня и по воскресеньямъ въ 10 ч. утра.
Приходъ въ Одессу: по пятницамъ, воскресеньямъ и понедѣльникамъ около полудня и по средамъ рано утромъ.
По Николаевской линіи:
Отходъ изъ Одессы по субботамъ въ 10 час. вечера. **Отходъ** изъ Николаева по воскресеньямъ въ 10 часовъ вечера.

Одесса-Аккерманъ Пароходъ **Васильевъ**
совершаетъ товаро-пассажирскіе рейсы между Одессой и Аккерманомъ, выходя изъ Одессы въ 3 час. дня, а изъ Аккермана въ 7 ч. утра. Цѣны мѣстамъ, 1-й классъ 1 р. 50 к., 2-й классъ 1 р. и 3-й классъ 60 к. Грузы по соглашенію. Агентство и пристань: Военный молъ, пакгаузъ № 3. Телефонъ № 27-72.

ПАРОХОДСТВО „ГЕОРГІЙ“ и „ОРІОНЪ“
совершаетъ срочные товаро-пассажирскіе рейсы между Одессой и Херсономъ съ заходомъ въ Станиславъ, выходя изъ Одессы **ежедневно** въ 9 ч. в. **Тарифъ значительно пониженъ.** Агентство: Военный молъ. Телеф. № 584.

РУССКОЕ Дунайское Пароходство
Почтово-товаро-пассажирскіе рейсы по русской линіи черезъ Килійскій рукавъ.
Пароходъ „РУСЬ“ отходитъ изъ Одессы по портамъ: Вилково, Килія, Измаилъ, Рени по понедѣльникамъ и четвергамъ въ 8 час. веч. и приходитъ въ Одессу по четвергамъ и воскресеньямъ, въ 6 ч. утра
Пароходъ „БОЛГАРІЯ“, отходя изъ Одессы по субботамъ, въ 8 ч. вечера, будетъ совершать рейсы по портамъ: Вилково, Килія, Измаилъ, Рени, отходя же изъ Одессы по средамъ въ 8 час. веч. по тѣмъ-же портамъ пароходъ „БОЛГАРІЯ“ можетъ доходить до Измаила. При благопріятныхъ обстоятельствахъ пароходъ „БОЛГАРІЯ“ будетъ заходить также въ порты: Бурнасъ и Кислицу.
Стоянка пароходовъ въ Одессѣ въ концѣ Новаго мола.
За справками просимъ обращаться въ Главную Контору Пароходства въ Одессѣ, телефонъ № 9/61 и въ агентство, телефонъ № 6/47, а также въ агентства въ указанныхъ портахъ

Пароходство М. С. Ратнера.
ПАРОХОДЪ
„ИЗМАИЛЪ“
совершаетъ правильные рейсы между ОДЕССОЙ и ХЕРСОНОМЪ безъ захода въ ОЧАКОВЪ по понедѣльникамъ, средамъ и пятницамъ въ 9 час. вечера.
Цѣны билетамъ: III классъ 20 коп., II-й клас. 1 руб., I кл. 1 р. 75 к. Грузовой тарифъ **значительно уменьшенъ.**
Агентство: Арбузная гавань. Тел. 38/56
По случаю **Каховской ярмарки** грузы принимаются изъ Одессы съ переотправкой въ КАХОВКУ.

Одесса-Скадовскъ-Хорлы
ПАРОХОДСТВО
С. Б. Фальцъ-Фейнъ.
ПАРОХОДЪ „СОФІЯ“
съ 1-го сентября с./г. впредь до измѣненія совершаетъ правильные почтово-товаро - пассажирскіе рейсы между Одессой-Скадовскомъ и Хорлами. Отходъ изъ Одессы въ Хорлы по средамъ въ 7 час. вечера, а изъ Одессы въ Скадовскъ и Хорлы по субботамъ въ 5 час. вечера.
Агентство, Военный Молодъ Тел. 18/38.

Р. О. П. и Т.
Отойдутъ изъ Практическ. гавани въ Николаевъ. ежедневно въ 10 ч. в. веч. Въ Херсонъ ежедн. въ 10 ч. в., Изъ Николаева ежедневно въ 9 ч. в. Изъ Херсона ежедневно въ 9 1/2 ч. в.
По линіи Крым.-Кавк. до Батума:
Сентября 26 воскресенье въ 12 час. дня, „Батумъ“ пассажирск. рейсомъ, 27 понедѣльникъ въ 7 ч. веч., „В. К. Ксенія“ почтов. прим. рейс. 28 вторн., въ 12 ч. дня, „Принцесса Евгенія Ольденбургская“ пассажирск. рейс., 30 четвергъ, въ 3 час. дня, „В. К. Алексѣй“ почтов. кругов. рейс. Октября 2 суббота. въ 7 час. веч., „В. К. Константинъ“ почтов. кругов. рейс., 3 воскресенье въ 12 час. дня, „Севастополь“ пассажирск. рейсомъ.
Ожидаются въ Практич. гавань: изъ портовъ Крымско-Кавказской линіи Сентября 26 воскресен. „В. К. Ксенія“ изъ почтов. кругового рейса. 28 вторникъ „В. К. Алексѣй“ изъ почтоваго кругового рейса. 29 среда „В. К. Константинъ“ изъ почтов. прямого рейса. 30 четвергъ „Севастополь“ изъ пассажирскаго рейса. Октября 2 суббота „Ялта“ изъ пассажирск. рейса. 3 воскресенье „Св. Николай“ изъ почтоваго кругового рейса.
Отойдутъ изъ Карантинной гавани: Сентября 30 четвергъ въ 10 ч. утра „Им. Николай II“ Александрійскимъ прямымъ рейсомъ съ заходомъ въ Судакъ на пути въ Александрію. Октября 2 суббота въ 10 ч. утра „Цесаревичъ“ Батарско-Македонско-Сирійскимъ рейсомъ.
Ожидаются въ Карантинную гавань: Сентября 27 понедѣльникъ „Цесаревичъ“ изъ Александрійскаго крутового рейса. Октября 1 пятница „Тихачекъ“ изъ Александрійскаго прямого рейса.

ДАЧНЫЕ ПОѢЗДА.

СТ. ДАЧНАЯ.
Изъ Одессы-Главная въ 4 час. 30 м дня.
Изъ ст. Дачная—въ 5 ч. 32 м. дня.
По воскресен. и праздничнымъ днямъ дополнительные.
Изъ Одесса-Главная въ 10 час. утра, и въ 6 ч. 50 м. веч.
Изъ ст. Дачная—въ 12 ч. 40 м. дня и 9 ч. 30 м. веч.
Между ст. Одесса-Портъ—Куяльникъ.
Изъ **Порта** 7 ч. утра, 9 ч. утра, 11 ч утра, 1 ч. дня, 3 ч. дня, 5 ч. дня, 7 ч. веч., **изъ Куяльника** 8 ч. утра, 9 час. 59 м. утра, 12 ч. дня, 2 ч. дня, 4 ч д. 6 ч. веч., 8 ч. веч.
Между ст. Одесса-Главная—Куяльникъ.
Изъ **Главной**: въ 9 ч. 55 м. утра, 1 ч. 4 ч.
Изъ **Куяльника**: въ 11 час. 15 м. утра, 2 ч. 30 м., 5 час. 15 м.
Линія Большой Фонтанъ.
ОТЪ ГОРОДА: 6, 7, 8, 9, 10, 11, 12, 1, 2, 3, 4, 5, 6, 7, 8 и 9 послѣдній.
ОТЪ Б.-ФОНТАНА: 7, 8, 9, 10, 11, 12, 1, 2, 3, 4, 5, 6, 7, 8, 9 и 9-45 послѣдній.
Линія Хаджибейскій лиманъ:
ОТЪ ГОРОДА: 6.15, 8, 9.30, 11, 12.30, 2, 3.30, 5, 6 30, 8.15 послѣдній.
ОТЪ ЛИМАНА: 7, 8.45, 10.15, 11.45 1. 15, 2.45, 4.15, 5.45, 7.30, 9 послѣдній

Квартиры

Желаю имѣть комнату въ нит., спок. сем., желат. съ обѣдомъ. Предлож. адрес.: Главн. почт. до востреб. Михаилу Вас. 11792—

КВАРТИРЫ вновь отремонтиров., о 4, 5 и 7 комнатахъ, (паркетные полы, электрическ. освѣщеніе). Пушкинская, д. № 74. 11701—

ЗА 15 РУБ. больш., свѣтл., сухая комн. или двѣ меньшія. Дерибасовская, 18, кв. 15. 11767

ОТДАЕТСЯ В НИТ. семьѣ прекр. отдѣлян. ходомъ, можно со столомъ. Пушкинская, улица, д. 59, кв. 6. 11507

ВЪ ПАССАЖѢ отд. 1 или 2 ком., съ отд. ход., съ меб. или безъ, спр. кв. № 57. 11825

ОТДАЕТСЯ большая, свѣтл. комната для одинок. Ришельевская, 21, кв. 6, пар. ходъ. 11844

НА ПОЛНЫЙ ПАНСІОНЪ ученика жел. прин. вполнѣ. сем., репет. урок. прак. яз., усл. жиз., уход. хор. Успенская, 41, кв. 11. 11834—

ГОСТИНИЦА
„Пушкинъ“
Жуковск., 12, прот. Государств. Банка. Телеф. 35/09. Одинъ кварталъ отъ вокзала. Отдаются номера посуточно отъ 50 к., помѣсячно отъ 12 руб. 11789

ВЪ НАНОВО-КВАРТИРА отремонтированныя домъ отдается о 5-ти комнатахъ съ удобствами, тамъ-же отдается помѣщеніе подъ контору или магазинъ. Успенская, № 51. 11631

ОТДАЕТСЯ квартира о 5 ком. съ удобств., на ул. окна. Коблевская, д. № 7, кв. № 9. 11655—

13 РУБ. КОМНАТА, свѣтлая, отд. для дамы. Можно пользов. кухн. Вѣшняя, 40, кв. 7. 11672

ВЪ НЕБОЛ. инт. семьѣ предлаг. позн. пансіон. взросл. или учен. 12—15 л. Прекр. столъ, піан., элекр.осв. Пассажъ(внутр.), кв.52. 11675

ВО ФРАНЦ. СЕМЬѢ жел. взять на старшіе IV кл., репет. урок., практика француз. яз., по жел. нѣмец. и музыка. Гулевая, 14, кв. 12. 11588

За 8 р. комната свѣтл. съ неудобс. мебл. отдается. Провіантская, 17, кв. 19. 10446

СОЛИДН. ЖИЛЬЦУ отд. больш. мебл. комн. въ нит. мал. евр. семьѣ, друг. жильц. нѣтъ. Успенская, 15, кв. 1. 10—5 ч. 11369

Квартирное и Перевозочное Бюро Больш. выборъ комнатъ съ мебел. и без. Ком. Поср., Греческая, 22, тел. 38/08. 11686

КВАРТИРЫ —3 комнаты, балконъ, ванна, паркетъ, два сѣтла (отдѣлываются). Институтская, 9. 11440

ОТДАЕТСЯ ВЪ НАЕМЪ квартира о 9 комн. со всѣми удобствами, электрич. освѣщеніемъ, паради. ход. съ улиц. Уголъ ул. Кондратенко и Польской, д. № 11/14, спросить дворника. 11410

ВБЛИЗИ БУЛЬВАРА комната съ электр. освѣщ. для пансіонера или пансіонерки **НЕДОРОГО**. Екатерининская, № 4, кв. 17. 24134

ВЪ ЦЕНТРѢ города отдаются 1 или 2 комфорт. мебл. комнаты съ балк., телеф. и всѣми удобствами, можно со столомъ. Театральн., № 16, кв. 27, телеф. № 27/64. 24175

ПОСПѢШИТЕ запастись на зиму недор. комнатами **въ „Савой“** Херсонская ул., № 29. 24013

ОТДАЕТСЯ комната со столомъ. Ул. Гоголя, № 4, кв. 12, перв. паради. до воротъ. 11711

Въ домѣ Райхъ.
Троицкая, 25, уг. Пушкинской, отдается большое помѣщеніе съ газовымъ освѣщеніемъ, подъ фабрику, контору, складъ и друг. 11696

ВЪ ЕВР. тих. семьѣ отд. дѣвицѣ **больш. комн.**, солнечн. **со стол. за 20 р.** въ мѣс. Пятницкая, 10, кв. 55, бл. В. Жен. Мед. Кур. 11721

КОМНАТА совершенно отдѣльнымъ ходомъ, свѣтлая, годная подъ контору, отдается въ наемъ. Б.-Арнаутск., 36, кв. 14. 11670

2 мебл. КОМН. съ балкон. и телефон. отдаются въ интелиг. семьѣ постоян. жильц., друг. жильц. нѣтъ. Ольгіевская, 18, кв. 14. 11611

Квартира

передается и **рояль** и обстан. продаются Маразлиевская, 40, кв. 30. Отъ 1 до 5 ч. 11650—

Ищутъ квартиру

3-4 комнаты въ центрѣ города, парадный ходъ, не выше 3-го этажа, со всѣми удобствами, или-же 2-3 комнаты совершенно изолированныя отъ квартироховяевъ. Адресъ: Пушкинская, 28, квартира 2, ГИРШУ.

Продажа

ПРОДАЕТСЯ кабинетный рояль. Видѣть отъ 3—6 Ул. Гоголя, 17, гимн. А. Верцинской 11772

ПО СЛУЧАЮ прод. мантилья изъ старинн. кружева, за 40 руб., мантилья мѣховая за 25 р. и новая котиковая кофта за 100 руб. Видѣть можно ежедневно отъ 1—2. Кобелевская, 29, кв. 37. 11769

ПРОДАЕТСЯ мундиръ V класса М. В. Д. росл., здор. челов. Адресъ узн. въ конт. „Од. Нов.“ 11786

ДАМЫ, ЧИТАНТЕ!
Въ Салонѣ Дамск. Шляп. М-ме **ПОЛТАВСКОЙ** имѣются въ большомъ выборѣ Послѣднія Парижскія, Берлинскія Модели. Цѣны доступныя, прошу убѣдиться. Форменныя шляпки ученицъ всѣхъ учеби. зав. отъ 2 р. 50 к. Адресъ: Пале-Роль, № 17, возлѣ Городск. театра. Принимаются передѣлки. 23383

521 КВ. САЖ.
дворовъ мѣста, выходящаго на три улицы, продаются по 70 р. кв. саж. Банкъ долженъ 16 т. Разумовская, № 14. 11563

Локомобиль-стаціонеръ, новый 15 **продается.** к-ра пиан. Коронцкая, Одесса, Скобелевская, 19, телеф. 6—93. 11513—

ПРОДАЕТСЯ хор. обставленная **пивная** на бойкомъ мѣстѣ, существуетъ 12 лѣтъ. Адресъ узн. въ конт. „Одесск. Нов.“. 11657—

КОНЬКИ КОЛЕСНЫЕ въ больш. выборѣ и 6 пов. электр. дуговъ. фонарей продаются по случаю. Маразлиевская, 48, кв. 4, отъ 6 ч. вечера. 11572

ПИВНАЯ съ биліардомъ и обстановкой срочно продается. Гаванная улица, д. № 9. 11649—

ПОЙНТЕР 8 мѣсяц. премиров. родт. продаются. Лермонтовскій пер., д. 5, кв. 4. 11678—

МУНДИРЪ для вольноопредѣл. продает. (стрѣлк.). Ришельевская, 11, кв. 13. 11681—

ПІАНИНО продается за 160 р. Успенская, 115, кв. 1. 11749—

Піанино почти новое, перекрестн. струн., металлическ. доск. модераторомъ, прод. за полцѣны. Кузнечная, 18, кв. 5. 11633

ВЕЛОСИП., Граммоф., Пластин. Швейн. маш. ПРОД. и ПОЧИН. по самымъ умѣрр. цѣнамъ. Жуковская, 45, быв. Почтовая, уг. Преображ. 11746

Покупка

КНИГИ и журн. на русск. и иностр. языкъ, а также бумагу и газеты покупаю на пуды, Сообщ. письм. Розумовская, 7, кв. 2, прихожу на домъ. 11814

КНИГИ, НОТЫ, учебн., журн., цѣлыя библіот., покупаю. Обращ. письм.: Мясоѣдовская, № 17, кв. 3, Шникеръ. 11770

ПОКУПАЮ мебель, домб. квит. и раз. мелочь. Новорыбн., 63, кв. 17. Коринъ. 11818—

ПОКУПАЮ піанино, мебель, бронзу, раз. книги и раз. мелочь. Б.-Арнаутск., 119, кв.7, Вдовецъ. 11537

ПОКУПАЮ мебель, ломбардн. кв., книги и бронзы. Плачу доброс. Екатерининн., № 59, кв. 4. **Гольдичъ**, телеф. 33/12 11582—

ПОКУПАЮ разн. мелочь., домб. квит. и мебель. Успенская, 64, кв. 14, Царинеръ. 11708

ПОКУПАЮ разную мелочь и ломбард. квит. и МЕБЕЛЬ. Еврейская, д. **29**, кв **9**, **Когену**. Телеф. 41/00. 11536—

ПОКУПАЮ МЕБЕЛЬ, ЛОМБАРДН. КВИТАНЦІИ, РАЗН. МЕЛОЧЬ бронзу. Ришельевск., № 54, кв. 23, Шапиро. 11431—

ПОКУПАЮ МЕБЕЛЬ
ПІАНИНО, ЗЕРКАЛА, КАССЫ. Нѣжинская улица, д. № 24, кв. 18. 11637

Мебель

Пользуйтесь случаемъ!
Продается 6 ти комнатъ МЕБЕЛЬ ЗАГРАНИЧНАЯ: спальня, столовъ., гостин., кабин. и раз. мелочь. Колодезный пер., 19, кв. 1, между Полиц. и Греч. 11634

ОЧЕНЬ ДЕШЕВО ПРОДАЮТЪ **мебель 4 комнатъ** Нѣжинская, д. 24, кв. 18.

ПЕРВЫЙ НА ЮГѢ РОССІИ

Мебельно-Зеркальный Магазинъ

М. Г. ГРИНБЕРГЪ

Фирма существуетъ съ 1885 года.

Фирма существуетъ съ 1885 года.

Улица Жуковскаго (почтовая), № 22, уголъ Ришельевской. Телеф. 9|26.

Никакихъ отдѣленій въ городѣ не имѣется.

Къ наступившему Сезону

Магазинъ пополненъ полными комплектами
Новѣйшихъ стилей и фасоновъ:
ГОСТИНЫХЪ, КАБИНЕТОВЪ, СТОЛОВЫХЪ, СПАЛЕНЪ и БУДУАРОВЪ.

Въ громадномъ выборѣ:
ЖЕЛѢЗНЫЯ КРОВАТИ новаго типа, всевозможныхъ рисунковъ
ВѢНСКІЯ НЕСГОРАЕМЫЯ КАССЫ.
Различные предметы „Luxus“ какъ-то: **ВАЗЫ „Sevre“**, Мраморные и бронзовые **ЧАСЫ, ТЕРРАКОТТА, КАРТИНЫ, КОВРЫ** новѣйшихъ рисунковъ.
Полная омеблировка квартиръ, гостиницъ, банковъ и др. различныхъ учрежденій.
Цѣны на всѣ товары весьма умѣренныя, безъ запроса.

На Выставкѣ, въ Павильонѣ № 1, открытъ отдѣлъ съ экспонатами нашей фирмы.

Въ ново-переустроенномъ Мануфактурно-Суконномъ магазинѣ

А. СОРОКОВА

Александровскій проспектъ, №№ 19 и 20, уг. ул. Жуковскаго.

Къ предстоящимъ осеннему и зимнему сезонамъ
ПОЛУЧЕНЫ ВЪ БОЛЬШОМЪ ВЫБОРѢ ВСЕВОЗМОЖНЫЕ
ШЕЛКОВЫЕ, ШЕРСТЯНЫЕ, СУКОННЫЕ
и бумажные товары лучшихъ фабрикъ.
Продажа производится ПО КРАЙНЕ ДОБРОСОВѢСТНЫМЪ ЦѢНАМЪ безъ запроса и допускается **ШИРОКАЯ РАЗСРОЧКА ПЛАТЕЖА.**

2399

Торговый домъ **И. П. Колченковъ-Николаевъ и Ко**, *Дерибасовская ул., д. № 21.*

Въ виду перехода нашего дѣла на Ришельевскую ул., въ собств. д., № 38, и РѢШИВЪ болѣе не торговать предметами домашняго хозяйства (**за исключеніемъ оружія и самоваровъ**)

НАЗНАЧАЕМЪ съ 20-го сентября по 20-е октября сего года

Дешевую Продажу оставшихся товаровъ **со скидкой 20, 30 и 40 процентовъ.**

Обстановка магазина продается.

ПРЕДОСТЕРЕЖЕНІЕ

Увеличивающійся съ каждымъ днемъ спросъ на **Спермин-Пеля** вызвалъ въ послѣднее время появленіе множества мыслѣнныхъ подѣлокъ, предлагаемыхъ подъ разными похожими на **Сперминъ** названіями (спермативъ, спермиозъ, спермозонъ, сексаровскія вытяжки, жидкости и т. д.), причемъ дѣйствіе ихъ самими подѣлывателями ставится „наравнѣ“ и даже выше“ **Спермина-Пеля.** Часто подѣлывателями являются люди, ничего общаго съ медициною не имѣющіе, какъ-то: содержатели аптекарскихъ и парфюмерныхъ магазиновъ и другіе. Понятно, что подобныя подѣлки ничего общаго съ медициной и наукой вообще не имѣютъ, а лишь-то, чтобы придать научный характеръ своимъ подраженіямъ, подѣлыватели въ своихъ рекламахъ приводятъ литературу и наблюденія врачей надъ **дѣйствіемъ Спермина-Пеля**, вводя этимъ въ заблужденіе не только больныхъ, но и даже Гг. врачей.

Въ виду этого мы считаемъ своимъ долгомъ **предостеречь** лицъ, пользующихся **Спермином**, отъ подобныхъ подѣлокъ. Всѣ имѣющіяся въ литературѣ многочисленныя наблюденія ученыхъ и врачей надъ благопріятнымъ дѣйствіемъ **Спермина** при **неврастеніи, половомъ безсиліи, старческой дряхлости, истеріи, невралгіяхъ, малокровіи, чахоткѣ, сифилисѣ, послѣдствіяхъ ртутнаго леченія, сердечныхъ болѣзняхъ (ожирѣніи, силерозѣ сердца, сердцебіеніяхъ, перебояхъ, міокардитѣ), артеріосклерозѣ, алкоголизмѣ, спинной сухоткѣ, параличахъ, слабости отъ перенесенныхъ болѣзней, переутомленіи и проч.**, относятся исключительно къ **Сперминъ-Пеля**, а потому просимъ при покупкѣ обращать вниманіе на названіе **„СПЕРМИНЪ-ПЕЛЯ“** и на фирму, такъ какъ другіе препараты суть не что иное, какъ подѣлки **Спермина-Пеля**, по дѣйствію съ нимъ ничего не имѣющія, такъ какъ однимъ настоящимъ **сперминомъ является Сперминъ-Пеля**, ФЛАКОНЪ 3 руб. Литерат. высылается по первому требованію безплатно.

ОРГАНОТЕРАПЕВТИЧЕСКІЙ ИНСТИТУТЪ
Профессоръ Докторъ Пель и Сыновья
Поставщики Двора ЕГО ИМПЕРАТОРСКАГО ВЕЛИЧЕСТВА.—С.-Петербургъ.

Торговый домъ **„Князь Юрій Гагаринъ и К°“**

Одесса, Софіевская, 23. Телефонъ № 19/69.

СТРОИТЕЛЬНЫЕ МАТЕРІАЛЫ:
Балки, Рельсы, Кафли, Черепица, Цементъ, Гончарныя трубы и проч.
ЗЕРКАЛА, СТЕКЛО: зеркальное, бельгійско-бемское, полубѣлое, сырое, цвѣтное, рубчатое, орнаментное, витражи, стеклян. кирпичъ „Фальконьеръ“, плюминаторы и пр.
Агентство **Южно-Русскаго Днѣпровскаго Металлург. С-ва**
Паровые котлы, резервуары, чугунная отливка, проволока, болванки, заготовки, чугунъ, чугунныя трубы, листовое и полистовое желѣзо, стропила, вагонетки, стрѣлки, крестовины и проч.

Мебельно-Зеркальный МАГАЗИНЪ
А. І. ФИШЕРА и М. И. ФЕЛЬДЖЕРА,
уголъ Ришельевской и ул. Кондратенко, д. Баржанскаго, № 18.
Телефонъ № 33/31.

Громадный выборъ прочной и изящной
МЕБЕЛИ новѣйшихъ рисунковъ,
полныя гостиныя, столовыя, спальни, кабинеты и будуары.
ЗЕРКАЛА
Желѣзныя КРОВАТИ,
ХОЛОДИЛЬНЫЕ ШКАФЫ.
На всѣ товары самыя доступныя цѣны.

Знаменитое

БУМАЖНОЕ БѢЛЬЕ

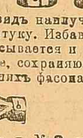

Королевско Саксонск. и королевско-Румынск. Придворн. поставщ.
Мей и Эдлихъ, Лейпцигъ-Плагвицъ

Самое изящное, практичное и дешевое бѣлье для мужчинъ, дамъ и дѣтей. Имѣетъ видъ наилучшаго полотняного бѣлья, ничѣмъ не отличается отъ него и стоитъ всего нѣсколько коп. за штуку. Избавляетъ отъ стирки, глаженія и пр. хлопотъ. **Мей и Эдлихъ** бѣлье послѣ употребленія выбрасывается и замѣняется новымъ; такимъ образомъ всегда всегда новое, безукоризненное, отличное бѣлье, сохраняющееся даже при усиленномъ потѣніи. Необходимо для всѣхъ. Изготовляется во всѣхъ новѣйшихъ фасонахъ.

Каждая штука снабжена фирмой и фабричнымъ клеймомъ **Мей и Эдлихъ, Лейпцигъ**

Въ Одессѣ имѣется въ спеціальныхъ магазинахъ: **І. Х. Зильбертана** Ришельевская, д. № 9, и Преображенская, **Бр. М. И. Минкинскаго**—Преображенская, 65, а также у **В. Гринберга**—Преображенская, 46, **И. Нестермана**—Дерибасовская, **Л. Фипельштейна**—Канатная, 65, **Ш. Гласса**—Ришельевск., 71, **А. Сокольскаго**, Преображенск., 67, **Теплицкаго**—Канат., уг. М.-Арнаутск., **С. Файнштейна**—Торговая, д. Кухта, **Г. Н. Плитмана**—Преображенская д. „Одесск. Гостин.“, и у **Н. Блока**—Больш.-Токмакъ и **Т. д. Друтманъ и Эпельбаумъ**—Кишиневъ.

Просятъ остерегаться поддѣлокъ со сходными этикетами и упаковкой и въ большинствѣ случаевъ даже подъ тѣми же названіями и требовать при покупкѣ непремѣнно 19764

Настоящее бѣлье Мей и Эдлихъ.

Фабрика Мей и Эдлихъ самая большая въ этомъ производствѣ и экспортируетъ таковое во всѣ культурныя страны міра.

Представитель **М. Ловицкій**—Одесса. Ул. Жуковскаго, 32. Телефонъ 499.

19761 Главный Оптово-розничный складъ бумажнаго бѣлья **Мей и Эдлихъ**
у І. Х. ЗИЛЬБЕРМАНА 1) Преображенская, № 61. 2) Ришельевск. № 9. Тел. 39/39

Расписаніе засѣданій владѣльцевъ заведеній трактирнаго промысла для распредѣленія город. трактирнаго сбора между ихъ заведеніями на 1911 г.

(Засѣданія будутъ происходить въ Торговомъ Отдѣленіи Одес. Город. Управы).

Заведенія съ питьями.

27 сентября, понедѣльникъ.	Гостиницы 1-го класса	10 ч.
	„ 2-го класса	10½ ч.
	Кондиторскія и кофейни	10½ ч.
	Рестораны 1-го класса	11 ч.
	„ 2-го класса	11½ ч.
	„ 3-го класса	12 ч.
	Буфеты при кабахъ	10 ч.
28 сентября, вторникъ.	„ „ лѣтнихъ гулчіяхъ, театрахъ и т. п.	11 ч.
	Трактиры 1-го класса	12 ч.
	„ 2-го класса, 1-я группа	1 ч.
30 сентября, четвергъ.	Трактиры 2-го класса, 2-я группа	10 ч.
	„ „ „ 3-я группа	11 ч.
	„ „ „ 4-я группа	12 ч.
	„ „ „ 5-я группа	1 ч.
2-го октября, Суббота.	Трактиры 2-го класса, 6-я группа	10 ч.
	„ „ „ 7-я группа	11 ч.
	„ „ „ 8-я группа	12 ч.
	Трактиры съ виномъ и пивомъ	12½ ч.
	Пивныя лавки съ горячими кушаньями	1 ч.

Заведенія безъ питей.

4-го октября, Понедѣльникъ.	Гостиницы 1-го класса, 1-я группа	10 ч.
	„ „ „ 2-я группа	10½ ч.
	„ 2-го класса, 1-я группа	11½ ч.
6-го октября, среда.	Гостиницы 2-го класса, 2-я группа	10 ч.
	Кофейни, 1-я группа	10½ ч.
	„ 2-я группа	11½ ч.
7-го октября, четвергъ.	Трактиры, 1-я группа	10 ч.
	„ 2-я группа	11 ч.
	„ 3-я группа	12 ч.
8-го октября, пятница.	Трактиры, 4-я группа	10 ч.
	„ 5-я группа	11 ч.
	„ 6-я группа	12 ч.
9-го октября, суббота.	Домашніе обѣды, 1-я группа, А.	10 ч.
	„ „ „ Б.	10½ ч.
	„ „ 2 я группа, А.	11 ч.
11 октября, понедѣльникъ.	Домашніе обѣды, 2-я группа, Б.	10 ч.
	„ „ „ В.	11 ч.
	„ „ 3-я группа, А.	11½ ч.
12 октября, вторникъ.	Домашніе обѣды, 3-я группа, Б.	10 ч.
	„ „ 4-я группа, А.	10½ ч.
	„ „ „ Б.	11 ч.
13-го октября, среда.	Домашніе обѣды, 5-я группа, А	10 ч.
	„ „ „ Б	11 ч.
	„ „ 6-я группа, А	11½ ч.
14-го октября, четвергъ.	Домашніе обѣды, 6-я группа, Б	10 ч.
	Постоялые дворы, 1-я группа	11 ч.
15-го октября, пятница.	Постоялые дворы, 2-я группа	10 ч.
	„ 3-я группа	11 ч.

24157—

Вотъ какой видъ!

получаетъ костюмъ, сшитый изъ той матеріи, которую предлагаютъ **Заочно** многія фирмы въ газетныхъ объявленіяхъ по небывало дешевой цѣнѣ.

Наша фирма производитъ исключительно высокаго качества матеріи и въ доказательство высылаемъ полную коллекцію образцовъ нашихъ модныхъ мужскихъ костюмныхъ матерій, драповъ для пальто, ученич. формен. и дамскаго сукна

Совершенно безплатно!!

Получивъ нашу богатую коллекцію заказчикъ можетъ убѣдиться въ доброкачественности товаровъ и избавляется отъ всякаго риска, ибо онъ видитъ раньше, что покупаетъ. Съ требованіями поспѣшите по адресу: 23972—

Торгов. фир. „ЯКОРЬ“ А. Жива г. Лодзь № 75

Докторъ Левенштейна

ФОСМОЗА

ПРІЯТНАЯ и РАЦІОНАЛЬНАЯ ПИЩА

для дѣтей, роженицъ, кормящихъ женщинъ, выздоравливающихъ, нервныхъ и стариковъ. Фосмоза обусловливаетъ правильное развитіе костей, крови и мышцъ. Необходимая пища для дѣтей въ теченіе прорѣзанія зубовъ и роста. Многочисленные отзывы гг. врачей и ординаторовъ госпиталей прилагаются къ каждой коробкѣ. Цѣна коробки 1 руб. Получать можно въ аптекахъ и аптекарск. складахъ. Главный складъ: Одесск. общ. тор. апт. тов. Ю. Лемме и Ко. Тов. торг. ап. и парф. тов. И. Б. Сегаль. 24185—

СРЕДНЕЕ ОБРАЗОВАНІЕ

Весь курсъ даетъ возможн. изучить къ экзаменамъ или для общаго развитія

СТУДЕНЧЕСКОЕ ИЗДАНІЕ
„ЖУРНАЛЪ ДЛЯ ЭКСТЕРНОВЪ“.

Ц. 1 р. въ мѣс. (12 р. въ годъ) съ перес. **40 КНИГЪ, ЗАМѢН. УЧИТЕЛЯ И УЧЕБНИКИ.** За короткое время журналъ сдѣлался **незамѣнимымъ другомъ всѣхъ стремящихся къ свѣту и знанію.** Начальные №№-ра выпали уже вторымъ изданіемъ. Масса **благодарностей** отъ экстерновъ, интеллиг. родителей и учащихся. **ОТДѢЛЬНЫЙ КНИГИ ПО 60 КОП.** (160 стр. больш. формата каждая). Для сравненія съ плохими нестуденческими изданіями высылается любая **налож. платежомъ, безъ задатка.** Спрашивайте также **отзывы** у знаком. экстерновъ. **ПОДРОБНАЯ БРОШЮРА О ПРОГРАММѢ ЖУРНАЛА** необход. всѣмъ пострадавшимъ отъ недобросов. рекламъ малограмотн. заочн. „преподавателей“, „самообразованій“ и т. п.: она **ВЫСЫЛАЕТСЯ КАЖДОМУ БЕЗПЛАТНО.** Требовать простой открыткой по точному адресу: С.-ПЕТЕРБУРГЪ, Красносельская ул., д. № 3—5. Въ конт. редакц. „ЖУРНАЛА для ЭКСТЕРНОВЪ“.

Половой ГОЛОДъ

это тяжелая и ужасная болѣзнь нашего вѣка. Она уничтожаетъ радости, разрушаетъ семейные очаги, навлекаетъ множество бѣдствій и даже преступленій. Въ борьбѣ съ этимъ ужаснымъ недугомъ наука изыскиваетъ средства и ея послѣднимъ могучимъ словомъ является изданная нами книга выдающихся авторитетовъ по нервнымъ болѣзнямъ:

„ПОЛОВОЕ БЕЗСИЛІЕ и ЕГО ЛЕЧЕНІЕ“.

Если Вы страдаете **общею и половой слабостью, онанизмомъ** и его послѣдствіями, **робостью, слабою памятью**, послѣдствіями венерическихъ болѣзней, безсонницею, головными болями, если Вы **нервны, раздражительны, переутомлены**—потрудитесь немедленно открыткой вашу книгу. Она объяснитъ Вамъ причину Вашихъ страданій и укажетъ правильный путь къ ихъ устраненію.

Доступно, добросовѣстно, научно.

МУЖЧИНЫ!

Обратите на книгу серьезное вниманіе. Вы найдете въ ней

ДРАГОЦѢННЫЕ РЕЦЕПТЫ

по профес. Гаменахъ, Крафтъ-Эбингъ и др совершенно

БЕЗПЛАТНО.

Наша цѣль распространять полезныя знанія.

Корреспонденція сохраняется въ строжайшей тайнѣ. Высылается въ закрытомъ конвертѣ безъ фирмы—**БЕЗПЛАТНО.** Требованія адресовать: **Книгоизд. „Сила Знанія“, Москва, Мал. Лубянка д. № 6-ва Россія.** 24177—

ПОЛНАЯ ЗАМѢНА ДНЕВНОГО СВѢТА

СВѢТЪ МУРА

Электр. вакуумъ-освѣщеніе.

САМОЕ ИДЕАЛЬНОЕ ОСВѢЩЕНІЕ ПРИ АБСОЛЮТНОЙ РАЗСѢЯННОСТИ СВѢТА и ОТСУТСТВІИ ТѢНЕЙ,

незамѣнимо для: витринъ, магазиновъ, ресторановъ, клубовъ, театровъ (сцен. эффекты), концертныхъ, рисовальныхъ и операціонныхъ залъ, лабораторій, большихъ частныхъ помѣщеній, зимнихъ садовъ, фотографій и пр.

Главное представительство
Контора и Складъ
„Техническій Домъ“
Одесса, Ришельевская, № 21.

Дамы

употребившія хоть одинъ разъ
ПАТЪ НИППОНЪ
увѣряютъ, что лучшаго средства для достиженія красоты и молодости не существуетъ.
ПУДРА, МЫЛО и КРИСТАЛЛЫ НИППОНЪ
за короткое время тоже зановѣли общую симпатію дамъ.
Продается во всѣхъ аптек. и парфюм. магаз. у т-ва „НИППОНЪ“, Невскій пр., д. № 110.—27.
Брошюра знаменитой японки Іошивара Масакадо „Отчего я такъ красива и молода“ высылается БЕЗПЛАТНО. 24185

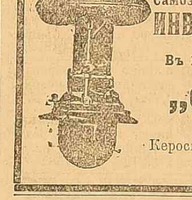

ЛУЧШІЕ СПИРТОВЫЕ ФОНАРИ и ЛАМПЫ

Новѣйшіе инвертные (внизъ горящіе), безъ фитилей, поразительно простые по конструкціи и уходу.

Самозажигающіеся для наружн. и внутренняго освѣщенія

Въ 100, 125, 200 и 500 свѣч. Цѣна отъ 15 до 50 руб.

Предлагаетъ КОНТОРА
„ОСВѢЩЕНІЕ“
ХАРЬКОВЪ, Сергіевская пл., № 8.
Керосино-Калильные фонари и лампы, сѣтки и проч.
Солидные представители желательны.

ЛУЧШЕЕ МЫЛО!

ТРЕБУЙТЕ ВЕЗДѢ. Готтлибъ Таусигъ, Импер. и Корол. поставщикъ Вѣна. ТРЕБУЙТЕ ВЕЗДѢ. 23440

Изъ лабораторіи Л. Ляпефъ въ городѣ Орлеанѣ (Франція)

Іодиринъ Доктора Дешанъ

(Iodhyrine du d-r Deschamp).

ВСѢМИ ПРИЗНАННОЕ СРЕДСТВО ПРОТИВЪ

=ОЖИРѢНІЯ.=

рекомендуемое врачами съ блестящими результатами.

Іодиринъ д-ра Дешанъ является замѣчательнымъ средствомъ противъ тучности; успѣшное дѣйствіе его наблюдается уже въ самомъ началѣ леченія.

Іодиринъ д-ра Дешанъ совершенно безвредень для организма.

УСТРАНЯЕТЪ ТУЧНОСТЬ постепенно въ очень короткое время.

Цѣна коробки, содержащей 60 пепенекъ въ облаткахъ, 4 руб. 25 коп.

Продается во всѣхъ аптекахъ и аптек. магазинахъ.

Генеральное представительство на Россію:

Торгов. домъ ЛЮКСЕМБУРГЪ и Ко, Варшава, Журавья, 40. 24009

ГЕМО-ШОКОЛАДЪ

(СЪ ГЕМОГЛОБИНОМЪ.)

ДЛЯ ДѢТЕЙ и ВЗРОСЛЫХЪ:
малокровныхъ, слабыхъ, истощенныхъ, нервныхъ, выздоравливающихъ...

С. СІУ и Ко

ШОКОЛАДЪ и КАКАО

СЮШАРЪ

наилучшей швейцарской марки.
Милка, Вельма и Нуазетинъ.

Одесса. Почт. ящ. № 12/41.

НОВОСТЬ!

ЛАМПА „ГЕГЪ“

горитъ безъ жидкости.
АБСОЛЮТНО БЕЗОПАСНА ВЪ ПОЖАРНОМЪ ОТНОШЕНІИ.
Временный магазинъ: **Ришельевская, 11, уг. Греческой.** 11780

Автомобили

поставляетъ и имѣетъ на складѣ Торговый Домъ **И. И. БРУНЪ** Успен. скл., 9

Просимъ посѣтить нашъ заводъ

изслѣдованіе песка безплатно.

КИРПИЧИ, пуст. стр. КАМНИ, ПЛИТЫ и ЧЕРЕПИЦЫ
изъ песка и цемента могутъ быть изготовлены вездѣ простыми рабочими при помощи нашихъ патентованныхъ
машинъ съ ручнымъ и ременнымъ приводомъ по различнымъ цѣнамъ.
Новый русскій каталогъ № 191 безплатно. Корреспонденція на рус. яз.
Самый крупный машиностроительн. заводъ этой отрасли. Дръ Гаспари и Ко, Маркранштедтъ, бл. Лейпцига (Германія).—Отдѣленіе въ Россіи

„Первое С.-Петербургское Адресное Дѣло“

Телеф. 479—85 (удост. нагр. отъ Министерства Торг. и Промышл.) основ. въ 1904 г.
С.-Петербургъ, Екатерингофскій, 1.
Доставляетъ для наклейки Торгово-промыш. фирмъ на конверты, бандерол. и пр. **Адреса всей Россіи** и частныхъ профессій.
Точность адресовъ гарантирована. Каталоги безплатно. 23674—
Представит. въ г. Кіевѣ: Контора „РЕКЛАМА“ Крещатикъ, № 41.

Покупаю живыхъ РАКЪ

ЗА НАЛИЧНЫЯ ДЕНЬГИ, **Іосифъ Избрандтъ** по наилучшимъ цѣнамъ
ВАРШАВА. ОГРОДОВАЯ, 49. 23809

Русская экспортная и справочная контора въ Берлинѣ.
Покупка.—Продажа.—Коммис. склады.—Исполн. порученій. Доставл. какъ торгов. фирм. такъ и частн. лицамъ непосредственно изъ первыхъ рукъ и по фабричн. цѣнамъ всевозможн. товары заграничн. рынка. Контора имѣетъ возможность давать **точнѣйш.** справки рѣшительно обо всемъ, что касается заграничной жизни и производства. **На всякій запросъ получается толковый и точный отвѣтъ.** Обыкнов. справка 24 к. русск. почт. или герб. марк. Заказчики за справки не платятъ (получен. за предвар. справки скидыв. со счета). Адр.: Export-Bureau. I. Feinstein, Berlin, NW 52, Thomasiusstr, 18—0. 20122

ФАБРИКА

Холодильныхъ шкафовъ и мраморныхъ умывальниковъ и складъ мрамора

М. М. ЛИВШИЦА,

ОДЕССА, Б.-Арнаутская, 20. Телефонъ 22/95. 20620

Холодильные шкафы патентъ за № 44194.

КРОВАТИ

ПОЛУЧЕНЪ БОЛЬШОЙ ВЫБОРЪ **НОВѢЙШИХЪ ФАСОНОВЪ** бронзов., никелиров. и цѣтн.

Матрацы пружинные на волосѣ, травѣ американ. и проволочные.

АППАРАТЫ къ замкамъ, предохраняющ. отъ воровъ. Машинки для стрижки волосъ, безопасныя бритвы. Американское композиціонное бѣлье, не требующее стирки. **Охотничьи** принадлежности: гильзы, пыжи, порохъ, итальянская дробь. **ПЕЧИ** комнатныя, керосиновъ. Въ магазинѣ

І. Беркенгеймъ, Ришельевская, № 15, Одесса.

ЦЕНТРАЛЬНОЕ

Посредническое, Перевозочное и Упаковочное Бюро

Соборная площ., № 6, уг. Коблевской, телеф. 34/09.

Указаніе всѣхъ въ городѣ свобод. КВАРТИРЪ. Перевозка и упаковка съ гарант. за цѣлость Контора рекоменд. БОННЪ, французенокъ. Годовой абонементъ **женской присл. только 1 руб.**, мужскую безплатно. 11609

ПОСЛѢДНЯЯ НОВОСТЬ ПАРФЮМЕРІИ!

Американскія Туалетныя Мыла

величайшей въ мірѣ фабрики „АРМУРЪ и Ко“, Чикаго.

Преимущество мылъ **„АРМУРЪ и Ко“**. Въ сравненіи съ мылами другихъ фабрикъ, всѣ мыла **„АРМУРЪ и Ко“** пережирены, поэтому онѣ имѣютъ чрезвычайно благопріятное вліяніе на кожу, дѣлая послѣднюю нѣжной и эластичной.

Всѣ мыла **„АРМУРЪ и Ко“** пропитаны лучшими экстрактами изъ живыхъ калифорнійскихъ цвѣтовъ, а не искусственными эссенціями, скоро выдыхающимися, поэтому, при употребленіи этого мыла, кожа пріобрѣтаетъ долго сохраняющійся, тонкій, нѣжный ароматъ. **Продажа во всѣхъ аптекарскихъ магазинахъ. Главный оптовый складъ: Торговый Домъ А. Больтъ и Ко, Одесса, ул. Жуковскаго, 43, Телефонъ 38-23.**

2351

ТЕХНИЧЕСКАЯ КОНТОРА

И. А. БЕРШТЕЙНА,
Ланжероновская, 19.
Электрическія ЛЮСТРЫ и БРАКЕТЫ, ДИНАМО-МАШИНЫ, Дуговые ФОНАРИ
и ИЗМѢРИТЕЛЬНЫЕ ПРИБОРЫ 11042
Электрическаго Общества **„СИРІУСЪ“** въ Лейпцигѣ.

ПРОШУ ОБРАТИТЬ ВНИМАНІЕ НА АДРЕСЪ.

С.-Петербургскій Шорный Магазинъ
М. В. ПЕЧИКЪ
въ Одессѣ,
Греческая и Александров. площадь, противъ Собора, № 3/4.

ПОЛУЧЕНЪ
ГРОМАДНЫЙ ВЫБОРЪ ВСЕВОЗМОЖНОЙ УПРЯЖИ, **Дамскія, мужскія и дѣтскія сѣдла,** ВОЗЖЕВАЯ и ПОДПРУЖНАЯ ТЕСЬМА и всевозможные **Шорные приборы.**

ПРОДАЖА ПО ОПТОВЫМЪ ЦѢНАМЪ
съ ручательствомъ за прочность и качество. При магазинѣ имѣется спеціальная мастерская.
Съ почтен. **М. В. ПЕЧИКЪ.** 23724