Суббота, 21-го Декабря 1092 года. № 5838

ЕЖЕДНЕВНОЕ ИЗДАНІЕ

Суббота, 21-го Декабря 1902 года. № 5838

ОДЕССКІЯ НОВОСТИ

газета политическая, литературная, научная, общественная и коммерческая.

Въ воскресенье, 22-го декабря, въ годовой день кончины

Василія Тимофѣевича

ПТАШНИКОВА,

въ зимней церкви Успенія въ 8½ часовъ утра будетъ отслужена заупокойная литургія, а затѣмъ панихида.

11383—1

Дѣти ВѢРЫ НИКИФОРОВНЫ

ТАБУЧЪ

съ глубокимъ прискорбіемъ извѣщаютъ родныхъ, друзей и знакомыхъ о смерти ея, послѣдовавшей послѣ тяжкой болѣзни 7-го сего декабря. Погребеніе совершено въ городѣ Херсонѣ 9-го декабря. 8889—1

Залменъ-Беръ ГОЛЬДЕНДАХЪ

скончался 19-го декабря, въ 10½ час. вечера, послѣ продолжительной и тяжкой болѣзни, о чемъ мать, жена, дѣти, внукъ и сестра съ мужемъ и дѣтьми съ глубокимъ прискорбіемъ извѣщаютъ родныхъ и знакомыхъ. Выносъ тѣла изъ д. № 9, по Безымянному, переулку, состоится въ воскресенье, 22-го декабря, въ 11 часовъ утра, на Новое еврейское кладбище.

Au Souvenir **ВѢНКИ** I-я фабрика вѣнковъ отъ 75 к. до 100 р. въ богатомъ выборѣ **СМИРСКІЙ** Кобленская, 39. 11335—1

КОБЫЛИЦА „Надда“ 4-хъ лѣтъ выигр. въ лотереѣ-аллегри рысистаго завода Калмуцкаго съ аттестатомъ отъ рысистаго выписного американскаго жеребца **„Гувернеръ-Браули“** (проданъ за 23 тыс. руб.) американскаго рысистаго завода В. Г. Томасъ **по случаю продается.** Спросить въ конторѣ лѣсного склада Мирельзона, Прохоровская, № 24. 8867—1

Д-ръ Я. А. Сигалъ сифилисъ, кожныя и мочеполовыя болѣзни. Дворянская (ул. Витте), уголъ Нѣжинской д. Ермошкина, № 24, вблизи станціи конки Пріемъ: 9—12 и 4—5. 3401—28

Симъ честь имѣю довести до свѣдѣнія гг. моихъ почтенныхъ покупателей и публики, что магазинъ

„Обуви (бывш. С. НЕЙМАНА)“

никуда въ другое помѣщеніе **не переходитъ** и никакого другого отдѣленія нигдѣ въ Одессѣ не открылъ, а помѣщается по прежнему *на Ришельевской ул., въ домѣ Католич. церкви, № 20.*

Съ почтеніемъ владѣлецъ фирмы *С. М. Сарибанъ.*

11297—1

Большая дешевая распродажа со скидкою отъ 20% до 40%

Въ дамскомъ конфексіонѣ и модно-галантерейномъ отдѣленіи

Б. М. ПОЛОНСКАГО

въ пассажѣ.

Начиная съ 7 декабря 1902 г. по 1 февраля 1903 г. въ виду окончанія зимняго сезона на всѣ товары безъ исключенія **НАЗНАЧЕНА**

Большая ДЕШЕВАЯ РАСПРОДАЖА

со скидкой отъ 20% до 40%

Имѣются въ большомъ выборѣ:

Ротонды плюшевыя, жакеты и саки каракулевые и бѣличьи, пальто на мѣху и пелерины горжетки и муфты мѣховыя, юбки, верхнія и нижнія шелковыя и шерстяныя. Рубашки шелковыя, шерстяныя и суконныя. Капоты дамскіе шелковые.

БОЛЬШОЙ ВЫБОРЪ

аппликацій, кружевъ и прошвъ, гипюръ, муслинъ де суа, газъ вышитый и помпадуръ. Также чулки, перчатки, вѣера, платки, ридикюли, пояса и пряжки для поясовъ и проч. галантерейные товары. 11212—1

Большая дешевая распродажа со скидкою отъ 20% до 40%. на всѣ товары безъ исключенія.

О. Г. 261 **на всѣ товары безъ исключенія.**

Еврейская улица, уголъ Авчинникова пер., домъ № 45/7.

Оптово-Розничный Складъ Первой Россійской фабрики **„МЕРКУРОФОНЪ“** усовершенствован. **ГРАММОФОНОВЪ** по изяществу внѣшней отдѣлки, по солидности и совершенству механизма ПРЕВОСХОДИТЪ далеко всѣ существующіе подобнаго рода аппараты **ВСЕ РУЧНОЙ РАБОТЫ.** Всѣ аппараты для большихъ и малыхъ пластинокъ. **Цѣны по оптовому Прейсъ-Куранту.**

МОНАРХЪ

Громадный выборъ МЕРКУРОФОНОВЪ съ безшумными концертными МЕМБРАНАМИ **ОТЪ 29 ДО 200 РУБ.**

ПЛАСТИНОКЪ напѣтыхъ лучшими русскими и иностранными артистами: Энрико Каруссо, Н. Н. Фигнеромъ, Ф. И. Шаляпинымъ, Л. В. Собиновымъ, А. Д. Вяльцевой, М. И. Фигнеръ и др., а также оркестровыхъ, хоровыхъ, куплетистовъ, разсказчиковъ и т. п. отъ **1** руб. **25** коп. до **4** руб. **50** коп.

фонографовъ, валиковъ къ нимъ и всѣхъ отдѣльныхъ частей.

При складѣ спеціальная мастерская для починокъ и регулировокъ.

Старыя сыгранныя пластинки принимаются въ обмѣнъ.

Полные иллюстрированные каталоги высылаются безплатно.

Единственный представитель для Юга-Россіи М. Г. ШТЕРНБЕРГЪ, Одесса.

САМЫЯ ЛУЧШІЯ ФРАНЦУЗСКІЯ

САРДИНЫ „Рэдель“

ПРОДАЮТСЯ ВЪ МАГАЗИНАХЪ:

ВИЦИНО—Греческій базаръ
ДУБИНИНА—Дерибасовская ул.
КРАПИВИНА—Екатерининская ул.
ПАШКОВА—Дерибасовская ул.
ПАНАЮТТИ—въ Кишиневѣ.
САПОЖНИКОВА—въ Николаевѣ

11348—1

ЗАГРАНИЧНЫЙ

КРАХМАЛЪ РЕМИ

ежедневное производство 6000 пудовъ.

ПРОДАЕТСЯ ВО ВСѢХЪ ЛУЧШИХЪ БАКАЛЕЙНЫХЪ МАГАЗИНАХЪ. 11349—1

„ЗАГРАНИЧНОЕ ВИНО“

ИЗВѢСТНОЙ ФИРМЫ ЛОНДОНСКАГО АКЦІОНЕРНАГО ОБЩЕСТВА

Товесъ, Эдвардсъ и Сыновья, Лондонъ

„Заграничный Коньякъ высокаго качества“.

„Люсьенъ Белло и К“ Коньякъ (Франція)

а также **ШАМПАНСКОЕ** извѣстной марки **„В. Клико“ Реймсъ** (Франція).

Единственный представитель для всей Россіи

Торговый домъ Я. и М. Гальпернъ

Одесса, Троицкая, 48. Телефонъ № 15/72

Продажа производится во всѣхъ городахъ Россійской Имперіи и въ лучшихъ магазинахъ города Одессы.

Э. АНГЕЛИДИ — Канатная и Еврейск.
Н. АНГЕЛИДИ— Ришельевск. и Успенская.
Д. АНТОНІУ — Дворянская и Нѣжинск.
В. БЛЕХТМАНЪ — Конная и Коблевская.
В. БУГА—Канатная и Базарн.
Л. ВѢТКОВА—Преображенск. ул.
С. ДУКЕЛИСА—М.-Арнаутск. и Новая.
К. ДУКЕЛИСА—Почтовая улица.
В. ЖУХОВА—Ново-Базарная площадь.
Н. КСИДА—Канатная и Ново-Рыбн.
К. КСЕНАКИ—Ришельевск. и Почтовая.
Н. КСЕНАКИ—Успенская, 8.
Г. КОТИ—Греческая и Ришельевская.
Г. КОКИНАХИ—Конная улица.
А. КОКИНАКИ—Преображ. и Мал. пер.
И. МОРОЗОВА—Гулевая улица.
Б. ПЕТРОВА—Греческая улица.
Бр. ПЕРВАНИ—Гулевая ул.
И. САРАФАНОВЪ—Канатная и Б.-Арнаутская.
П. СТАМАТЕЛАТО—Ямская ул.
Н. ЧЕРНУХА—Тираспольская, 26.
И. В. Пашковъ—Дерибасовская. 8684—1

Открыта подписка на 1903 годъ

НА ЛИТЕРАТУРНЫЙ И НАУЧНЫЙ ЖУРНАЛЪ, ИЗДАВАЕМЫЙ

Вл. Г. Короленко и Н. К. Михайловскимъ

XI-й г. изд. **РУССКОЕ БОГАТСТВО** XI-й г. изд.

На годъ съ доставкой **9** р., безъ доставки въ Петербургѣ и Москвѣ **8** р., за границу **12** р. Адресъ: **Петербургъ**, Баскова ул., 9; **Москва**, Никитскія ворота, д. Гагарина.—При непосредственномъ обращеніи по этимъ адресамъ допускается РАЗСРОЧКА: при подпискѣ **5** р. и къ 1-му іюля **4** р. или при подпискѣ **3** р., къ 1-му апрѣля **3** р. и къ 1-му іюлю **3** р. Книжные магазины, библіотеки, земскіе склады и потребительныя общества могутъ удерживать за коммиссію и пересылку денегъ только **40** коп. съ каждаго годового экземпляра. Подписка въ разсрочку отъ нихъ не принимается. 10769-2

ЛѢЧЕБНИЦА

для КОЖНЫХЪ, МОЧЕПОЛОВЫХЪ и ХИРУРГИЧЕСКИХЪ больныхъ

Спиридоновская ул., № 8, (между Ямской и Нѣжинск.) Телефонъ № 1473.

Пріемъ приходящихъ ежедневно:

Д-ръ НАЗАРОВЪ (кожн., венер. и сиф.) отъ 7½—9 ч. у.
„ ГРИНФЕЛЬДЪ (кожн., вен. и сиф.) отъ 11—12½ ч. д.
„ ТЫРМОСЪ — (мочеполов. и хирург.) 12½—2 ч. д.
„ ПЕРГАМЕНТЪ (кожн. вен. и сиф.) отъ 4—5 веч.

8381—169

Плата за совѣтъ 50 к.

ПОСТОЯННЫЯ КРОВАТИ съ полнымъ содержаніемъ.

ОБѢДЪ свѣжій и вкусный **съ кофе:** 2 бл. 30 к., 3 бл. 40 к., 4 бл. 55 к. мѣсячно: 8 10, 14 р. завтракъ и ужинъ порц. отъ 15 к. мѣсяч.: 4 р 50 и 6 р. Гг. студ. скидка, чай, кофе, шокол. и проч. **отпуск. и доставка обѣдовъ на домъ.** Отдѣльные кабинеты для дамъ и семействъ **Новооткрытая столовая Терентьева.** Херсонск., 25, уг. Торговой 7889—1

ЗУБНОЙ ВРАЧЪ О. И. Марголинъ Дерибасов., уг. Преображен., городъ домъ № 26, парадн. ходъ съ Преображ. Пріемъ съ 10 ч. ут. до 6 ч. в. ежедн. Вставленіе искус. зубовъ. 8774—1

Коньякъ ФЕНИКСЪ ЗОЛОТАЯ МЕДАЛЬ Всемірн. Париж. Выстав. 1900 г. 8471—54

Цвѣты и Растенія изъ собственнаго садоводства. Принимаются заказы на цвѣточныя издѣлія на Рождес. и Нов. годъ. „Царство Цвѣтовъ“ Екатер. пл. съ Фанкони. 11096-1

Магазинъ **ИГРУШЕКЪ** Р. ЗАКЪ Пассажъ—внутри.

Получены ВЪ БОЛЬШОМЪ ВЫБОРѢ

ЕЛОЧНЫЯ УКРАШЕНІЯ

Игрушки. Научныя игры.

А также имѣются: фотографическіе аппараты, электрическія карманныя лампочки, микроскопы, стереоскопы и проч. 11310—1

№ 42

У. ЛАНДЕСМАНЪ,

Полицейская, 42. Телефонъ № 847.

Съ 25-го ноября по 25 декабря сего года

Предпраздничная ДЕШЕВАЯ ПРОДАЖА

Громадной партіи ОСТАТКОВЪ

и особо отложенныхъ мануфактурныхъ и суконныхъ товаровъ.

ГОТОВОЕ ПЛАТЬЕ мужское, дамское, дѣтское и форменное продается по необыкновенно ДЕШЕВЫМЪ ЦѢНАМЪ. „Вѣд. Од. Гр.“ № 252.

11147—1

Съ 15 августа начались занятія въ

1-ой ОДЕССКОЙ ЗУБОТЕХНИЧЕСКОЙ ШКОЛѢ

зубного врача **Г. С. БАЛАБАНА**

подъ завѣдываніемъ спеціалиста по протезной техникѣ **дантиста М. Ю. БАНКА.** Пріемъ учениковъ продолжается 10778-2

Женское коммерческое училище Министерства Финансовъ 11385—1

Е. А. Бухтѣевой,

Одесса, Почтовая ул., № 13.

ПРІЕМЪ ПРОШЕНІЙ ежедневно, отъ 9—2 часовъ. При училищѣ имѣется ПАНСІОНЪ для дѣвицъ и приготовительн. классы для дѣтей обоего пола.

Въ этомъ номерѣ **10** страницъ, изъ нихъ **4** иллюстрированныя

Отъ Правленія Одесскаго Общества Взаимнаго Кредита.

Дополнительные выборы по 3-му разряду 1-го собранія, для избранія остальныхъ 29 уполномоченныхъ, будутъ произведены въ субботу, 21 декабря, отъ 3 до 6 часовъ вечера въ залѣ Одесскаго Городского Кредитнаго Общества по Надеждинской улицѣ

Списки лицъ, избранныхъ въ уполномоченные по этому разряду, а также подлежащихъ перебаллотировкѣ, можно получить въ канцеляріи Правленія.

11344—1

Одесское Торгово-Промышленное и Ремесленное Общество Взаимнаго Кредита

будетъ закрыто: 24 (съ 12 час. дня), 25, 26, 27 декабря по случаю праздниковъ и 30 и 31 для заключенія годовыхъ счетовъ. Всѣ векселя, сроки коихъ падаютъ на означенные дни, а также 29 декабря и 1 января, дни воскресный и новогодній, будутъ находиться у нотаріуса Домбровскаго, въ конторѣ его по Полицейской ул., въ домѣ за № 24. 11378—1

Одесскій Учетный Банкъ

имѣетъ честь довести до всеобщаго свѣдѣнія, что въ теченіе предстоящихъ праздниковъ Банкъ будетъ закрытъ 24, 25, 26 и 27-го декабря с. г. для всѣхъ операцій, а 30 и 31 декабря с. г., по случаю сведенія счетовъ, только для операцій по обыкновеннымъ и спеціальнымъ текущимъ счетамъ, вкладамъ и ссудамъ.

Векселя срочные въ праздничные дни будутъ находиться у нотаріуса Бермана С. Гуровича по Ришельевской ул., уголъ Греческой, въ д. Маврогордато. 11341

Бессарабско-Таврическій Земельный Банкъ

будетъ закрытъ

24, 25, 26, 27, 31 декабря и 1 января. 11401—1

Въ книжно-газетной торговлѣ **С. З. Можаровскаго,** Уг. Дерибасов. и Ришельев. ул. открытъ пріемъ подписки на всѣ журналы и газеты на 1903 г. съ доставкой на домъ и безъ доставки. Желающіе получать журналы со всѣми объявл. редак. прилож. безъ доставки вносятъ при подпискѣ **ОДИНЪ** только руб. Остальная сумма можетъ быть погашена недѣльными взносами отъ 15 к. Подписка безъ доставки принимается на слѣдующіе журналы: „Нива“, „Родина“, „Сѣверъ“, „Природа и Люди“ „Вокругъ Свѣта“. „Живописное Обозр.“, „Самообразованіе“, „Всест. и библ. самообраз.“ „Народное Зар.“, „Хозяйка“, „Задушевное Слово“, „Юный читатель“, „Будильникъ“, „Стрекоза“, „Осколки“, „Развлеченіе“, „Искры“, „Отдыхъ и „Досугъ“ Тамъ же продолжается подписка на полное собр. соч. Золя, 48 т. 12 р. В. Гюго 24 т 8 р. Гайдн Успенскаго 12 т. 5 р. Сюшко 12 т. 5 р. Нордау, Брандеса, Ренана и Мачтета по 12 т. 6 р. Ежедневная розничная продажа русскихъ и иностран. газетъ и журнал., книгъ, брошюръ. libretto оперъ и пр. Подробныя условія о подпискѣ и проспектъ высылаются безплатно. 11224—1

Въ заново-отдѣланномъ ТАБАЧНОМЪ МАГАЗИНѢ **А. И. Бейма**

Дерибасовская, уголъ Гаванной, домъ Исаковича, ВХОДЪ СЪ ГАВАННОЙ—ПЕРВАЯ ДВЕРЬ ОТЪ УГЛА получены къ предстоящимъ праздникамъ, приготовленныя по особому заказу отборной сортировки **табакъ и папиросы** по 300 штукъ въ бумажн. пачкахъ. Извѣстныхъ кіевскихъ фабрикъ **Соломона Когена и Бр. Когенъ,** а также въ большомъ выборѣ **СИГАРЪ** фабрикъ „Гаванера“, Шопфера и Виссера. Тамъ-же имѣются **ДЛЯ ПОДАРКОВЪ** ассортиментъ изящныхъ мундштуковъ янтарныхъ и пѣнковыхъ трубокъ, портъ-папиросъ и проч. **Цѣны весьма доступныя.**

КНИЖНЫЕ МАГАЗИНЫ **И. А. РОЗОВА**

1) Одесса, Дерибасовская ул., противъ Городск. сада.
2) Кіевъ, Крещатикъ.

Имѣется большой выборъ **КНИГЪ ДЛЯ ПОДАРКОВЪ.**

Получены **КАЛЕНДАРИ:** настольные, стѣнные и записные. Принимается подписка на **всѣ журналы и газеты** по цѣнамъ редакцій. 11397—1

ГЛАВНЫЙ ИНСПЕКТОРЪ С.-Петербургскаго Общества Страхованій **Ф. И. ПОТАПОВИЧЪ** доводитъ до всеобщаго свѣдѣнія, что вслѣдствіе смерти Елисаветградскаго агента Об-ва И. А. Броуна временно завѣдываніе **Елисаветградскимъ Окружнымъ Агентствомъ** будетъ Инспекторъ Общества **А. Л. РОЛЛЪ,** Нижне-Донская, д. Котляревскаго. 11309—1

На углу Дерибасовской и Гаванной, д. Исаковича, **ОТКРЫТЪ французскій магазинъ искусственныхъ брильянтовъ „МЕТЕОРЪ“** *(Парижъ, С.-Петербургъ, Москва, 5 отдѣленіе).* 11388-1 БОЛЬШОЙ ВЫБОРЪ послѣднихъ Парижскихъ ювелирныхъ новостей.

Магазинъ Дубинина (по Дерибасов. ул.) МЕЖДУ ПРОЧИМЪ РЕКОМЕНДУЕТЪ

СВѢЖІЕ: Снѣтки, Лососину, Севрюгу, Стерлядь, Сиги, Осетрину, Навагу, Корюшку, Лососину

НОВАГО ПОЛУЧЕНІЯ очень высокаго сорта: Икру паюсную, Сальянскаго и Божьяго промысл., Осенняго улова по 2 р. за фун., Дунайскую и высшаго сорта „Ачуевскую“, Мѣшочную, Щучью, Лососевую и особый лучшій сортъ паюсной икры въ фаянсовыхъ боченкахъ вѣс. 1¼, 1 и ½ ф.

Свѣжую икру крупнозернистую.

ОСОБАГО СОРТА совершенно мало сольную семгу подледнаго улова, Лососину рижскую копченую, Бѣлорыбицу, Балыки донскіе и мѣст. пригот.

Донскіе копченые Рыбцы, Шамаю, Тарань, Кефаль крымскую.

ПАРОВОГО КОПЧЕНІЯ ежедн. свѣжіе: Сиги, Корюшку, Леща, Бычки и друг.

УГРИ маринованные рижскіе и итальянскіе (Anguilla).

МИНОГИ вожскія и очень высокаго сорта финляндскія.

КИЛЬКИ шведскія, особаго сорта, очень хорошія.

БАРБУЛЯ маринованная крымская.

Сельди высшаго сорта: Королевскія, Амстердамскія, Керченскія малосольныя, копченыя и маринованныя.

НОВОСТИ: Раковыя шейки въ томатѣ, Килева въ маслѣ, Венгерская „Солями“, Лифляндская „Метвурстъ“, Страсбургская паштетная колбаса, Медвѣжья колбаса, Вестфальская ветчина въ пузыряхъ.

Устрицы константинопольскія.

ДИЧЬ: Фазаны, Глухари, Тетерева, Рябчики, Куропатки, Каплуны.

ГУСИ копченые Солонина свиная, Солонина Московская говяжья, Настоящая польская колбаса, Суджуки (восточная колбаса).

ЯЗЫКИ оленьи вареные Свиные и бараньи вареные и маринованные, Бараньи копченые.

ОКОРОКА: Литовскіе, Либавскіе, Житомірскіе и извѣстные высокимъ качествомъ **БОГЕМСКІЕ,** готовые отваренные или запеченные поступили съ пятницы 20 декабря.

ПАШТЕТЫ изъ разной дичи и исключительно изъ рябчиковъ

СЫРЫ: Швейцарскій и Итальянскіе: Гортонзола и строккино, Брынза румынская и венгерская, Французскіе сливочные, получаемые изъ Парижа 2 раза въ недѣлю. Бри, комамберъ, пепшатель, Жерве, Портъ-сами и проч.

Спеціальная выставка **СЫРА и МАСЛА:** Масло сливочное 60 к. фунтъ, Масло соленое 42 к., Сыръ русско-швейцарск. 20 30 и 40 к. фунтъ, Сыръ кавказскій 45 к., „ Голландскій 28 к., „ Литовскій 25 к., „ Варшавскій. 25 к.

Къ шампанскому: Фисташки жаренныя „Gauffretes“ парижское печенье.

САЛАТЪ: Брусничное варенье, Вишни маринованныя, Яблоки „Антоновка“ моченыя, Нѣжинскія соленья, Капуста шинкован. и красная, Лукъ испанскій, Помидоры и перецъ зеленый маринован.

МЕДЪ СОТОВЫЙ.

ПРИНИМАЮТСЯ ЗАКАЗЫ на изготовленіе въ собственномъ **кулинарномъ заведеніи** къ празднику всевозможныхъ гастрономическихъ блюдъ отъ обыкновенныхъ до самыхъ изысканныхъ и сладкихъ включительно **У ДУБИНИНА.** 11399-1

Въ магазинахъ **Т-ва А. К. Дубининъ** **ОКОРОКА ПОДОЛЬСКІЕ** по 20 к. за фунтъ. 1140—1

Въ воскресенье, 22 декабря, магазины Т-ва **А. К. Дубининъ** будутъ открыты: по Дерибасовской ул. съ 8 ут. до 10 в. продажа напитковъ „ 12 дн. „ 10 „ на Новорыбной „ 6 ут. „ 9 „ продажа напитковъ „ 12 дн. „ 10 „

ВСѢ подписавшіеся на журналъ **„ПРИРОДА и ЛЮДИ“** на 1903 годъ **ПОЛУЧАТЪ** за ШЕСТЬ рублей ПЯТЬ изданій съ пересылкой и доставкой.

Допускается разсрочка: при подпискѣ **2** руб., къ 1 марта **1** руб., къ 1 мая **1** руб. и къ 1 іюля **2** руб. Безъ доставки въ СПБ. пять руб.

1) *еженедѣльное* **52** №№ ХУДОЖЕСТВЕННАГО ЛИТЕРАТУРНАГО ЖУРНАЛА **ПРИРОДА и ЛЮДИ** (Изданія годъ XIV). Очерки, романы, повѣсти, разсказы, путешествія, популярно-научныя статьи съ рисунками, портретами и иллюстраціями

2) *ежемѣсячное* **12** КНИГЪ СОЧИНЕНІЙ **Вас. Ив. Немировича-Данченко** (болѣе 2 000 стран.), очерки, воспоминанія, повѣсти, разсказы, романы.

3) *настольное роскошно-иллюстр. изданіе* **Рейнеке-Лисъ** ПОЭМА ГЕТЕ Полный переводъ (безъ сокращеній) М. Достоевскаго съ рисун. Каульбаха (20 печ. лист. 160 стран.). Загран. нѣмецк. изданіе стоитъ около 30 руб., русское —(А. Ф. Маркса) 12 руб. Высылается **НЕМЕДЛЕННО** всѣмъ уплатившимъ сполна подписную сумму; подписавшіеся въ разсрочку—получаютъ по уплатѣ послѣдняго взноса

4) *ежемѣсячное* **12** КНИГЪ СОЧИНЕНІЙ современнаго автора **Райдера Хаггарда** (болѣе 2 400 стран.). съ рисунками подъ общимъ заглавіемъ **БИБЛІОТЕКА РОМАНОВЪ** (приключенія на сушѣ и на морѣ).

5) *ежемѣсячное* **12** КНИГЪ БОЛЬШОГО ФОРМАТА на велен. бум., 800 стр. и до 200 гравюръ, портретовъ и рисунковъ **иллюстр. исторію ПЕТРА ВЕЛИК.** сочин. всемірно-извѣстнаго профессора русской исторіи **А. Г. Брикнера.** Первое изданіе (А. С. Суворина) стоило 15 руб., а въ настоящее время составляетъ библіографическую рѣдкость и стоитъ до 25 руб.

Издатель П. П. Сойкинъ. За 13 лѣтъ изданія журнала „ПРИРОДА и ЛЮДИ“ все, что редакція обѣщала, ИСПОЛНЯЛОСЬ полностью и своевременно. Редакторъ Ф. С. Груздевъ.

Иногородніе адресуютъ: СПБ. Редакція „Природа и Люди“ Стремянная, 12, собств. домъ. Городскіе обращаются въ Контору редакціи: СПБ., Невскій, 96, уг. Надеждинской.

ИМПЕРАТОРСКОЕ Русское Музыкальное Общество

Одесское Отдѣленіе.

въ залѣ Музыкал. учил. (Ямская, 61). Сегодня въ субботу, 21 декабря 1902 г.,

СИМФОНИЧЕСКІЙ ВЕЧЕРЪ учащихся музыкальнаго училища

въ пользу недостаточныхъ ихъ товарищей при участіи оркестра, подъ упр. директора училища профессора **Д. Д. КЛИМОВА** и духового оркестра подъ управл. старшаго преподавателя **І. К. КУТЛЯ**

Билеты въ 1 руб., 75 к., 50 к., 30 к. и хоры 20 к. (со включ. благ. сб. и платы за гардеробъ) можно получать въ музыкальномъ магазинѣ коммисіонера отдѣленія Г. С. Балша ежедневно отъ 9—2 и отъ 4—8, а 21 декабря съ 7 час. вечера при входѣ въ залъ. 11354—1

ГОРОДСКОЙ ТЕАТРЪ. Антреприза М. М. Лубковской.

Въ субботу, 21 декабря 1902 г., третья гастроль извѣстной пѣвицы г-жи ОЛИМПІИ БОРОНАТЪ, итальянскими оперными артистами, представлено будетъ;

„ТРАВІАТА",

опера въ 4-хъ дѣйств., муз. Джузеппе Верди. Участвующіе: г-жа Олимпія Боронатъ, Миланова, Пальмштеръ, гг. Губеллани, Де Роза, Саммарко, Виллани, Рабиновъ, Базаль, Рѣшиковъ. Анонсъ: Слѣдующій спектакль въ воскресенье, 22 декабря, при участіи г-жи Делиа-Лобатти, гг. Баррера, Де-Роза, Саммарко, Виллани, Колетти и друг. представлено будетъ **„Карменъ"**, опера въ 4 дѣйств., муз. Жоржа Бизе. Въ понедѣльникъ, 23-го декабря, послѣдняя гастроль и бенефисъ извѣстной пѣвицы г-жи ОЛИМПІИ БОРОНАТЪ, прод. будетъ: „Риголетто", опера въ 4 дѣйств., муз. Джузеппе Верди. Билеты (ложи и кресла) со штемпелемъ 18 декабря дѣйствительны 21 декабря. Начало ровно въ 8 час. вечера. Билеты продаются

РУССКІЙ ТЕАТРЪ.

Малорусская труппа М. Л. Кропивницкаго, подъ управлен. А. К. Саксаганскаго и П. К. Садовскаго, при участ. М. К. Заньковецкой. Сегодня, въ субботу, 21-го декабря 1902 г., представ. будетъ: **„Сватанне на гончарниці"**, оперет. въ 3 д., Квитко-Основяненко. Участвуютъ: г-жи Суслова, Тобилевичъ, гг. Садовскій, Саксаганскій, Карпенко-Карый, Ласкарай, Жулинскій и др. Начало ровно въ 8 час. веч.

Анонсъ. Въ воскресенье, 22-го декабря, представ. будетъ: **„Безталанна"**, драма въ 5 дѣйств., соч. Карпенко-Карого. 8878—1

Новый театръ.

(Еврейская, уг. Преображенской).

Въ воскресенье, 22-го декабря 1902 г., **открытіе спектаклей русской драматической труппы подъ упр. Б. Н. Киселевича**; предст. буд. въ 1 разъ въ Одессѣ новая пьеса, идущая теперь съ большимъ успѣхомъ въ С.-Петербургѣ въ новомъ театрѣ Яворской и въ Москвѣ въ театрѣ Корша:

„ЛЮДИ",

драма въ 4 д., И. С. Платова. Начало въ 8 ч. веч. Въ понедѣльникъ, 23-го декабря, пред. буд.: **„Дикая утка"**, драма въ 5 д., Ибсена. Билеты на эти спектакли въ кассѣ театра. Просятъ обмѣнить до воскресенья, 22-го декабря взятые ранѣе билеты. 11387-1

Гл. режиссеръ Як. Ник. Киселевичъ. Завѣд. репертуаромъ Ал. Вознесенскій.

Театръ „Декадансъ".

СЕГОДНЯ И ЕЖЕДНЕВНО

Концерты-Варіетэ.

Участвуютъ всѣ артисты. 8883—1

Одесское Литературно-Артистическое Общество

(Занжероновская, 6). Сегодня, 21 декабря, состоится

литературно-музыкально-драматическій вечеръ.

Исполнена будетъ шутка въ 1 д., соч. В. Билибина **„МОЛЧАНІЕ"**. Въ литературно музыкальномъ отдѣленіи участвуютъ: г-жа Рохбергъ (піанистка), г-жа Тененбаумъ (скрипка), г. Жаботинскій (сооб. о лит. дѣят. Надсона), г. Гибсъ (теноръ), концертъ мандолинистъ г. Коростылевъ, концертъ гитаристъ г. Франке (исп. пьесы на итальянской 13 струнной гитарѣ), г. Брамбилла (віолончелистъ), Горленко и г. Левитскій (исп. дуэтъ изъ оп. „Пуритане"). Плата за входъ: члены 0—на 50 к., гости по рекомендаціи членовъ 0—на 1 р. 10 к. (со вкл. благ. сб.). Танцы подъ управленіемъ г. Фонъ-Бронша. Піанино фабрики Оффенбахеръ и К°. Начало въ 9 ч. в. Гг. мужчины просятъ быть въ черныхъ сюртукахъ. 8897—1

Въ субботу, 21 декабря 1902 г.

въ Новой Купеческой Биржѣ

въ пользу Общества попеченія о бѣдныхъ и безпріютныхъ еврейскихъ дѣтяхъ г. Одессы

состоится

Семейный вечеръ

съ концертнымъ отдѣленіемъ

при благосклонномъ участіи артистокъ итальянской оперы: Бодини и Новелли, г-жъ М. С. Гольденвейзеръ, Ф. Е. Деранковой и г-дъ Скариео, Де-Роза, проф. Алоиза, Фидельмана и друг. Аккомпанировать будетъ А. А. Корнонъ.

Роялъ фабрики Беккера изъ депо Рауша.

Военный оркестръ подъ управл. г. Чернецкаго

Начало концерта въ 9 час.

Билеты можно получать у дамъ распорядительницъ вечера.

„БЕСѢДА"

Въ воскресенье, 22 декабря с. г. назначенъ въ помѣщеніи Общества

СЕМЕЙНЫЙ и ДѢТСКІЙ ВЕЧЕРЪ

съ сюрпризами

Будетъ демонстрированъ синематографъ.

Билеты для гг. членовъ общества и ихъ семействъ, а также для гостей представляемыхъ членами, можно получать у эконома. Просятъ гг. мужчинъ быть въ черныхъ сюртукахъ. Начало дѣтскаго вечера въ 5 час., а семейнаго въ 10 час. 31 с. м. состоится обычный семейный вечеръ. 8881—1

Вниманію публики! Въ виду колоссальнаго успѣха гастролей знаменитаго русскаго соло-клоуна А. Л. Дурова, дирекція цирка приглашена его еще на 2 гастроли: въ субботу, 21 и въ воскресенье, 22 декабря, при чемъ г. Дуровъ также примѣтъ участіе въ дневномъ предст. въ воскресенье, 22-го декабря, въ 1 часъ дня, гдѣ онъ между прочимъ покажетъ для удовольствія дѣтей **войну свиней, гусей и индюковъ**.

Одесскій циркъ. Дирек. А. Рафаловичъ.

Въ субботу, 21-го декабря 1902 г. экстренное блестящее представленіе по весьма интересной программѣ. Выходъ знаменитаго русскаго соло-клоуна **А. Л. Дурова.** Между прочимъ г. Дуровъ покажетъ **войну свиней, гусей и индюковъ**, исп. до 300 раз. животныхъ. 3-й дебютъ комиковъ-акробатовъ НИППЪ и ТИППЪ. Въ 1 разъ новый балетъ, подр. въ программахъ. Начало въ 8½ час. веч. Анонсъ. На-дняхъ дебютъ всемірно-извѣстн. артиста-сенгалезца Мистера РАНИ.

Зуболѣчебный кабинетъ **Софьи Леви-Гуровичъ.** — **Д-ръ Леви-Гуровичъ** женскія, внутрен. и дѣтскія болѣзни. Екатерининская ул., домъ Котляревскаго, № 91. 10776—4

Сѣверная гостиница

ЕЖЕДНЕВНО

GRAND CONCERT INTERNATIONAL

ПРИ УЧАСТІИ

M-elle Массини, M-elle Де-Лисъ, M-elle Миртовой, M-elle Фелицитосъ, M-elle Карти, Октетъ „Парижскіе Нищіе" г-на Алешина и мног. друг.

Начало концерта въ 10 ч. веч. 11381—1 Режиссеръ Л. ГУРЕВИЧЪ.

МАГАЗИНЪ **резиновыхъ издѣлій и фотографическихъ принадлежностей М. Т. СЕМИНСКАГО**

Ришельевская, домъ № 7, Розена

Предлагаетъ

ДЛЯ ПОДАРКОВЪ

Электрическіе фонари
Электрическія лампы.
Электрическіе подсвѣчники.
Электрическія палки.
Электрическія булавки для вечеровъ.

Аппараты фотографическіе ручные и стативные.
Аппараты для выжиганія по дереву. 11395—1

ВОСХОДЪ.

Смотри 4-ю страницу.

Полотно Т-ва Н-ковъ Якова Грибанова С-вей

ВЪ МАГАЗИНѢ **Торговаго Дома**

А. В. СОЛОВЬЕВЪ и К°

Преображенская улица, домъ Папудовой,

а также другихъ фабрикъ, въ большомъ выборѣ полотно, столовое бѣлье, бумажные и чулочные товары, портьеры, занавѣсы, вышивки, накидки, одѣяла, дорожки и ковры (по фабричному прейсъ-куранту), шерстяныя матеріи,

мужское и дамское готовое бѣлье

и принимаются заказы.

ПАРТІЯ всевозможныхъ ОСТАТКОВЪ.

Просятъ обратить вниманіе на адресъ. 11295—1

Въ книжномъ складѣ 11227—1

„НАУКА и ЧТЕНІЕ"

Базарная улица, д. № 58, между Ришельевск. и Пушкинск.

получены къ предстоящимъ праздникамъ

огромный выборъ дѣтскихъ книгъ,

картинокъ, книгъ-подарковъ для дѣтей всѣхъ возрастовъ изд. Вольфа Девріена, Сойкина, Аскарханова, Іогансона и др.

Для **МЛАДШАГО ВОЗРАСТА**: сказки Андерсена, бр. Гриммъ, Гауфа и Перро; разсказы Зацѣпиной, Рогова, Позднякова, Каразина и др.

Для **СРЕДНЯГО**: Повѣсти и разсказы Желиховской, Макаровой, Красницкаго, Крепелина и др.

Для **СТАРШАГО**: Соч. Купера, Эмара, Лери, Путешествія Пржевальскаго Юнкера, Фритіофа Нансена, повѣсти Полевого.

Роскошныя книги-подарки для взрослыхъ

Покупающимъ дѣтскія книги непосредственно въ Складѣ **уступка 10%**, и **премія календарь** на 1903 годъ съ портретомъ **М. Горькаго, Л. Толстого и Э. Золя.**

Въ книжномъ магазинѣ **„НОВАГО ВРЕМЕНИ"**

Ришельевская, № 6 (уголъ Дерибасовской)

Большой выборъ КНИГЪ

ДЛЯ ПОДАРКОВЪ

КАЛЕНДАРИ НАСТОЛЬНЫЕ, СТѢННЫЕ и СПЕЦІАЛЬНЫЕ.

ПРИНИМАЕТСЯ ПОДПИСКА

на журналы и газеты

ПО ЦѢНАМЪ РЕДАКЦІЙ.

11371—1

РАСПРОДАЖА

всѣхъ галантерейныхъ и рукодѣльныхъ товаровъ въ магазинѣ

Ришельевская, **Я. С. КОРНИКА.** Уг. Греческой.

продолжена до **6** января.

Съ **7** января 1903 г.

ГАЛАНТЕРЕЙНЫЙ ОТДѢЛЪ ПЕРЕХОДИТЪ въ д. Покровской церкви, Александровскій просп. и Еврейской.

РУКОДѢЛЬНЫЙ ОТДѢЛЪ ПЕРЕХОДИТЪ въ д. № 25 по Ришельевской ул., между Почтовой и Еврейской ул. 11311—2 („В. О. Г." № 26

ПОДАРКИ

для дамъ „ мужчинъ „ дѣтей

имѣются въ большомъ выборѣ въ модно-галантерейномъ магазинѣ и салонѣ дѣтскихъ нарядовъ

Я. ГАЛЬПЕРИНА въ Пассажѣ.

ЦѢНЫ УМѢРЕННЫЯ БЕЗЪ ЗАПРОСА.

Южная торговля Аптекар. товарами

І. ТАРЛЕ и А. ЛАНДАУ

ПРЕДЛАГАЕТЪ

къ предстоящимъ праздникамъ

ДУХИ послѣдн. новости лучш. французскихъ и англійск. фабрикъ.

ПУЛЬВЕРИЗАТОРЫ, туалетные приборы, пудреницы, изящн. и друг. предметы для подарковъ.

Гребни и щетки головныя. 11389-1

Коробки сюрпризн. для подарковъ.

Пудра въ листахъ—очень удобна для баловъ и театра.

ДУХИ НА ВѢСЪ:

Ideal и Coeur de Jeannete Houbig.

РОЗНИЧНЫЙ МАГАЗИНЪ: уг. Ришельевской и Почт., № 20.
ОПТОВЫЙ СКЛАДЪ: Ришельевск., № 19.
Въ воскресенье, 22-го, магазинъ будетъ открытъ отъ 11 до 3-хъ часовъ.

Въ Чайномъ магазинѣ Товарищества

„Кяхта"

внутри Пассажа

получены большой выборъ вещей РОСКОШИ преимущественно

для подарковъ

изъ оникса, перламутра, мрамора, терракоты, бронзы, фарфора и друг. хозяйственныя вещи.

Цѣны доступныя.

11382—1

Бессарабскія ВИНА

ФРАНЦУЗСКИХЪ ЛОЗЪ СОБСТВЕННЫХЪ САДОВЪ

и выдержанныя въ подвалахъ

Г. И. КРИСТИ

имѣются во всѣхъ лучшихъ магазинахъ и ресторан. г. Одессы.

Контора и складъ: Кишиневъ, соб. д. 11360—1

„РОДИНА"

иллюстрир. изданіе для семьи, дается за ШЕСТЬ р. съ унас. и пересылкой

52 №№ журнала **26** книгъ раздѣл. на двѣ слѣдующія группы: **12** книгъ „Общеполезной библіот." содерж. иллюстр. **НЕБЕСНУЮ ИСТОРІЮ** **14** книгъ „Собраніе романовъ": т.-е. 12 книгъ романовъ въ томъ числѣ иллюстр. сочин. **ОСВОБОДИТЕЛЬНАЯ ВОЙНА 1877—78 г.**

Сверхъ того, въ книгахъ „Родины" выйдутъ:
1) **ШЕСТЬ** поэмъ ТЕННИСОНА (около 6.000 стих.) съ рисунк. Доре, Райда, Мэклиза и др., подъ назв. **КОРОЛЕВСКІЯ ИДИЛЛІИ** и 2) иллюстр. 50 рис. Каульбаха, Лейтемана и друг. поэма Іоганна Гете — „ПОХОЖДЕНІЕ ЛИСА-ХИТРЕЦА", или **РЕЙНЕКЕ-ЛИСЪ**

Кромѣ всего этого, БЕЗПЛАТНО, гг. подп. получатъ: **96 ПРИЛОЖЕНІЙ:** 12 № чтенія для дѣтей, 12 № „Сельское Хозяйство", 12 № „Домашній театръ", 12 № МОДНАГО журнала, 12 № листовъ выкроекъ, 12 № лист. рисунковъ для любит. тельск. работъ, 12 № лист. узоровъ въ красн., 12 № нотъ. Сверхъ всего, БЕЗПЛАТНО: худож. воспроизв. **ВОСЕМЬ КАРТИНЪ**

ОТРЫВОЧНЫЙ календарь на 12 мѣс. и **КАЛЕНДАРЬ-СПРАВОЧНИКЪ** на 1903 г. — Подробная программа по требованію высылается безплатно.

ПОДПИСНАЯ цѣна за годъ ШЕСТЬ р. РАЗСРОЧКА: при подпискѣ 2 р., 1 марта 1 р., 1 іюня 1 р., 1 августа 1 р. и 1 сентября 1 р. РЕДАКЦІЯ „РОДИНЫ": С.-Петерб., Лиговская, д. 114.

ПО СЛУЧАЮ

капитальнаго ремонта соединенія второго этажа съ магазиномъ и открытія **картинной галлереи**

ОКОНЧАТЕЛЬНО РАСПРОДАЮТСЯ

съ 5 ноября 1902 г. по 5 января 1903 г.

всѣ товары, находящіеся на складѣ картинъ и папетри

Г. ЭЙНИСЕЯГО

Одесса, внутри Пассажа.

Масляныя картины въ роскошныхъ рамахъ, гравюры, багеты, папетри, открытыя письма, письменныя принадлежности и много другихъ предметовъ роскоши. Назначены

ЦѢНЫ КРАЙНЕ ДЕШЕВЫЯ, НИЖЕ ФАБРИЧНЫХЪ.

Имѣется чудный выборъ багетъ лучш фабрикъ, въ стилѣ Рококо-Ампиръ, Декадансъ и проч.

Цѣны на заказы всевозможныхъ рамъ

В. О. Г. № 263 **значительно понижены.** 10912—1

Практичные подарки

ДЛЯ ДѢТЕЙ

въ большомъ выборѣ

изящные платья, костюмы, мантохы, капоры, шапочки

Заграничные { гарусныя вещи / лайковые ботиночки

а также **ТЕПЛЫЯ ПАЛЬТО**

для МАЛЬЧИКОВЪ и ДѢВОЧЕКЪ

до 15-лѣтняго возраста **по самымъ выгоднымъ цѣнамъ**

въ спеціальномъ магазинѣ ДѢТСКИХЪ НАРЯДОВЪ

И. НАЙЕРЪ 11215—1

Почтовая, 34.

Иногороднимъ высылается въ тотъ-же день по полученіи задатка 20%.

Товарищество виноторговли

Бр. И. и В. СИНАДИНО и К°.

рекомендуетъ, кромѣ своихъ извѣстныхъ винъ **Карменетъ, Мерло, Пино, Со виньонъ** и другихъ вновь выпущенныя

Аккерманское красное	№ 16 1899 г. Р. 3.20	ведро	20 к. бут.
Пуркарское красное	№ 15 1899 г. Р. 3.80	ведро	25 к. бут.
Шабское бѣлое	№ 12 1899 г. Р. 3.20	ведро	20 к. бут.
Мускатъ сухой	. . . . .		50 к. бут.
Церковное № 2	. . . . .		40 к. бут.

Всѣ вина Т-ва старыя и самыя дешевыя—разливаются въ бутылки только послѣ трехлѣтней выдержки, высшіе же сорта выдерж. еще болѣе.

Натуральность винъ безусловно гарантируется фирмою.

Доставка на домъ за счетъ магазина.

Гг. офицерамъ обычная скидка.

Вина Т-ва награждены золот. и серебряными медалями на разн. выставкахъ

Вина Т-ва имѣются въ продажѣ въ лучшихъ ренсковыхъ погребахъ, ресторанахъ и пароходахъ. 11061—1

Магазинъ Т-ва: Преображенская ул., д. Папудовой, Телефонъ № 506.

Д-ръ І. Л. РЕДАЛЬЕ

возвратился. Пріемъ по **ушнымъ, горловымъ и носовымъ** болѣзн. отъ 1—3 и 5—7 ч. веч. Еврейская, между Ришельев. и Пушкин., № 19, кв. 8. 9797—23

Уроки РИСОВАНІЯ, живописи, черченія и чистописанія даютъ преподаватель ч. средн. учеб. зав. Безымен. пер. (уг. Рыбной), д. № 30, кв. 7. Дома отъ 3 до 5, по суб. и сред. 7713—2

Бричка

по особому случаю продается дешево. Екатер., 71, до 9 ч. утра. 8858—1

Картины, рамы и багеты

у

Є. С. Гельперка

Екатерингр., прот. Абрикосова. Тамъ-же принимаются заказы на разнаго рода футляры, переплетныя и галантер. работы. 11270—1

По случаю выѣзда передается табачный и писчебумажный магазинъ въ центрѣ города, при маг. 3 ком. Нуженъ капит. до 900 р. Адр. узн. въ конт. „Од. Н." 8790-1

Въ восточно-кондиторскомъ и конфетномъ магазинѣ

И. Н. Рухлина,

Ришельевская ул., уг. Троицкой, д. № 31. Получаются къ праздникамъ разныя сладости. Пати и мармеладъ яблочный, изслѣдованные городской лабораторіей за № 470 и признаны доброкачественными халва, сирскій рахатъ-локумъ 8751—1

Продается

разная мебель

недорого по случаю выѣзда. Треугольн. пер., д. 4, кв. 10, отъ 1—3 ч. 8866—1

Сидѣльца холост. съ залог. 50 р. ищутъ въ гастрон. торг. за 15 р. въ мѣс. Б.-Арнаутская, 40, кварт. 17, въ 4 часа. 8860—1

20 коп. всякая починка безъ замѣны новыхъ частей. Спеціальн. починка **Примусъ, Гретцъ**, бензина, керосин. кухонъ, лампъ и разн. горѣлокъ по случаю постройки. Тенлиновъ перемѣщенъ въ Лютеранской пер., № 3. 8756-1

За 7 руб. въ мѣсяцъ

опытная учительница, окончившая 8 классовъ гимназіи, знающая французск. яз., даетъ уроки по всѣмъ предметамъ гимназическаго курса. Адресъ письменно: Главный почтамтъ до востребованія И. Л. 8482—1

МЕБЕЛЬ

продается пять комнатъ: гостинная, столовая, спальня и кабинетная. Нѣжинская, д. № 79, кв. 25, близъ Тираспольскаго. 8835—1

Молодая дѣвушка

(христ.) ищ. мѣста продавщицы, бонны или др. подх. зан. Адресъ: Дворянская, д. 15, кв. 11. М. Д. Г—ру. 8825—1

КВАРТИРЫ

о 3 и 4-хъ комнатахъ, въ I и II этаж., парадный ходъ съ улицы, мраморныя лѣстницы, ванная комната и всѣ удобства. Ольгіевская, уголъ Херсонской, противъ клиники, д. № 5-а, Гальперина. 11366—1

ДЛЯ

подарковъ

бронзовыя вещи въ большомъ выборѣ можно выгодно купить въ ломбардѣ. Полицейская улица, рядомъ съ гостиницей Аристоль). 11359—1

По случаю

выгодно передается кварт. изъ пяти комн. со всѣми удоб. Вид. можно отъ 11-3 ч. Преображ., 52, кв. 7. 8701—1

Хорьков. шинель

съ бобр. воротн. выгодно продается. Ул. Витте (Дворянск.), 25, к. 2. 8714-1

Пожилому мужчинѣ

или одинокой дамѣ предлагаютъ большую, свѣтлую, очень теплую комнату. Коблевская, 33, кв. 2. 8778—1

Студентъ, опытн. педаг., ищ. уроковъ. Адресъ: Б.-Арнаутская ул., домъ № 57, кварт. 19. Отъ 2—5 и отъ 7—8 час. 8362—1

Даю уроки МУЗЫКИ на піанино. Павловское зданіе, кв. 26. 8625—1

Д-ръ Пашутинъ

сифилисъ, мочеполовыя и венерическія.

Пріемъ отъ 8 до 9 час. и отъ 3 до 6 час. Коблевская, № 37-6. 9212—67

ПРИМУСЪ бензиновыя и керосиновыя, кухни „Гретцъ" спеціаль. по починяются въ металл. мастер. Г. А. Родіонова изъ Кіева, на Ланжеронская улица д. Попудовой, пр. воротъ д. Вагнера. 8783-1

Сосиски „Трефуйте" 11392—1

Лучшій **подарокъ** на Елку

Книжный магазинъ Акц. Ю.-Р. О-ва Печ. Дѣла (г. Одесса, Пушкинск., 20).

КНИГИ для Дѣтей всѣхъ возрастовъ

въ роскоши, перепл. и изящ. папкахъ.

УЧЕБНЫЯ ПОСОБІЯ и дѣтскія **игры.**

КЛАССИКИ русскіе и иностранные.

безъ переплетовъ и въ проч. переплет.

ПОРТРЕТЫ русскихъ и иностранныхъ писателей.

Роскошные папетри, чертежныя и рисовальныя принадлежности.

Хорошая книга!

Д-ръ Вайнлудъ.

сифилисъ, кожныя и мочеполовыя болѣзни, Коблевская ул. д. Ермошкина, № 37 а, кв. № 1 (вблизи Соборной площади. Пріемъ отъ 9—12 и 4—7 ч 9087—44

Разрѣшен. г. Одесск. Градоначальникомъ

счетоводный кабинетъ

Ш. КРУКА

въ Одессѣ, Дерибасовская, д. № 17, кв. 12. **Уроки бухгалтеріи двойной итальянской** съ указаніемъ 2-хъ способовъ веденія книгъ, коммерч. корреспонденціи; составленіе балансовъ отчетовъ и пр. **Успѣшно окончившимъ ученикамъ выдается свидѣтельство.** 10206-9

6 р. 50 к. Семейнаго университет.

І. ИСТОРИКО-ФИЛОЛОГИЧЕСКІЙ ФАКУЛЬТЕТЪ семейнаго университета **2. ЮРИДИЧЕСКІЙ ФАКУЛЬТЕТЪ** семейнаго университета **3. МЕДИЦИНСКІЙ ФАКУЛЬТЕТЪ** семейнаго университета **4. БІОЛОГИЧЕСКІЙ ФАКУЛЬТЕТЪ** семейнаго университета

Открыта подписка на новыя изданія **для самообразованія**: выпускъ I выпущен и разсылается подписчикамъ.

Въ каждомъ „факультетѣ" помѣщены лекціи по соотвѣтствующимъ отраслямъ знанія, составленныя знаменитыми профессорами и спеціалистами. Каждый факультетъ будетъ состоять изъ 4-хъ выпусковъ (болѣе 1000 страницъ убористой печати). Всѣ изданія будутъ закончены въ теченіе 1903 года. Цѣна за каждый факультетъ **6 р. 50 к.** съ пересылкою. Допускается разсрочка платежа: при подпискѣ **3 р.**, остальные **3 р. 50 к.** наложеннымъ платежемъ, при полученіи 2-го выпуска—**1 р. 50 к.**—3-го и 4-го по **1 р.** По отмѣченнымъ изданіямъ будутъ помѣщены. Обращаю лекцій съ отзывами печати о „Семейномъ Университетѣ" высоч. бесѣд. Подписка прин. въ книж. маг. и у издателя **Ф. С. Комарскаго**, СПБ. Пушкинск., 10 (11).

Изъ отзывовъ печати о С. У.: „Полнота содержанія, живость и популярность изложенія, полная доступность лекцій — главныя достоинства изданія" („Образованіе" „Россія"). „Пушкинской (Спучи. Обоз.") „Въ общемъ предпріятіе г. Комарскаго заслуживаетъ полнаго вниманія публики, желающей пополнить свое образованіе, подвѣтся, что лицамъ, жаждущимъ образованія, изданіе г. Комарскаго окажетъ серьезную услугу („С.-Петерб. Вѣдомости"). 11234—1

6 р. 50 к.

Д-ръ Вайнлудъ.

сифилисъ, кожныя и мочеполовыя болѣзни, Коблевская ул. д. Ермошкина, № 37 а, кв. № 1 (вблизи Соборной площади. Пріемъ отъ 9—12 и 4—7 ч 9087—44

Фельетонъ „Одеск. Нов." 21 декабря 1902 года.

Гимназическіе очерки.

IV.

Прогулка съ музыкой.

Въ одинъ изъ ясныхъ апрѣльскихъ дней во дворѣ энскаго реальнаго училища можно было наблюдать совершенно необычайное зрѣлище.

Былъ тотъ часъ, когда занятія въ классахъ должны были-бы находиться въ полномъ разгарѣ и когда во дворѣ быть никому не полагалось. Между тѣмъ дворъ былъ полонъ всякаго народу.

На гладкой площади вымощеннаго лавой двора стройными колоннами были разставлены ученики старшихъ классовъ.

Въ сторонѣ отъ нихъ расположился военный оркестръ.

Вдоль сѣрыхъ рядовъ учениковъ суетливо шныряла маленькая, невзрачная фигурка учителя гимнастики, штабсъ-капитана Радевича.

За нимъ неотступно слѣдовалъ по пятамъ его помощникъ, фельдфебель Колышкинъ, геркулесъ по росту и сложенію.

А по самой серединѣ двора помѣстился главный штабъ—директоръ, инспекторъ и при нихъ вмѣсто адъютанта, нашъ старый знакомый, классный надзиратель Щука.

Эта торжественная обстановка вполнѣ соотвѣтствовала особой важности момента.

Предстояла первая послѣ введенія военной гимнастики прогулка, и передъ этимъ рѣшено было устроить генеральную ея репетицію.

Къ дѣлу всѣ относились серьезно. Никто не желалъ ударить лицомъ въ грязь, — ни начальство, ни ученики.

Но больше всѣхъ казался заинтересованнымъ штабсъ-капитанъ Радевичъ. На свои занятія съ учениками онъ смотрѣлъ какъ на дѣло очень серьезное...

— Что вы!.. Помилуйте-съ!.. военная подготовка-съ... это, батюшка, не фунтъ изюму-съ... эта штука-съ поважнѣе будетъ-съ разныхъ тамъ синусовъ и косинусовъ...

На предстоящую-же прогулку онъ смотрѣлъ, какъ на публичный экзаменъ, и страшно желалъ блеснуть настоящей военной выправкой учениковъ...

Пусть, молъ, люди и начальство увидятъ его труды и, быть можетъ, хоть тогда оцѣнятъ его понастоящему...

Поэтому онъ бѣгалъ, кричалъ, суетился и выходилъ изъ себя отъ усердія.

Несмотря на свѣжій апрѣльскій вѣтерокъ, онъ весь раскраснѣлся, жидкіе безцвѣтные волосы его были мокры, хоть съ лица его катился градомъ и крупными каплями выступалъ на маленькомъ, какъ солдатская пуговица красномъ носикѣ.

Но онъ всего этого не замѣчалъ. Онъ такъ увлекся, такъ вошелъ въ роль командира, словно-бы готовилъ цѣлый полкъ къ генеральному смотру.

— Сми-и-р-р-р-но!—не своимъ голосомъ кричалъ онъ, закидывая при этомъ голову, какъ пѣтухъ.

Первая шеренга!.. Р-ра-а-вненіе на право! Горельманъ, не лѣзьте животомъ впередъ!.. Окаревъ! что вы гнетесь какъ верблюдъ?

Вторая шеренга!.. два шага назадъ!.. стой!.. Ряды-ы-ы сдвой!.. Леневичъ! Леневичъ!.. Никогда онъ своего мѣста не знаетъ!.. Н-а-а лѣво круго-омъ... маррршъ!.. Атъ-два, атъ два!.., лѣвой!.. лѣвой!.. атъ-два, атъ-два!..

И ученики, обыкновенно шутливо относившіеся къ этимъ упражненіямъ, на этотъ разъ проникались важностью момента и тщательно выбивали ногами тактъ.

— На-а лѣво кру-у-гомъ... аршъ!—свирѣпо командовалъ Радевичъ, а Колышкинъ, шагая рядомъ съ учениками, въ полъ голоса ему помогалъ:

— Лѣвый хлашъ на мѣстѣ... Правый—заходы плячомъ, заходы плячомъ... не часты!..

— Тверже ногу! тверже ногу!.. Горельманъ, уберете вы когда-нибудь свой животъ или нѣтъ?.. Гаржильскій, голову выше!.. атъ-два!.. атъ-два!—кричалъ, отбивая руками тактъ, Радевичъ.

— Стой!.. Кру-уго-омъ аршъ!..

И снова маршировка, и снова „не часты" Колышкина и „атъ-два" и „тверже ногу" Радевича.

Но вотъ Радевичъ подалъ рукою знакъ оркестру, и послѣдній грянулъ церемоніальный маршъ.

— Тарамъ тамъ-тамъ, тарамъ тамъ-тамъ... Загремѣли трубы и литавры и своимъ бравурнымъ напѣвомъ заразили молодую армію. Бодрѣе зашагали ученики, тверже „ставили ногу", молодцеватѣе „заходили плечомъ" и поворачивали „кругомъ"... И даже Горельманъ „убралъ" таки, наконецъ, свой животъ и такъ воинственно топалъ ногами, словно и въ самомъ дѣлѣ вообразилъ себя воиномъ.

И когда Радевичъ гаркнулъ, наконецъ, во все горло:

— Стой!..

Вся колонна словно сразу приросла къ мѣсту.

Быстро сѣменя ножками, подскочилъ Радевичъ къ директору и взялъ подъ козырекъ.

Директоръ пожалъ ему руку.

Его превосходительство остались довольны...

А мы, ученики?..

Мы тоже какъ-будто были довольны.

* * *

Наступилъ, наконецъ, день, назначенный для прогулки.

Это было вскорѣ послѣ пасхальныхъ каникулъ—въ первыхъ числахъ мая. Было часовъ около 11 утра, и ученики понемногу прибывали во дворъ училища, гдѣ назначенъ былъ сборный пунктъ.

Наканунѣ отдано было распоряженіе, чтобы ученики явились въ „возможно приличномъ видѣ", приведя себя и свои пришедшіе въ ветхость мундиры въ полный порядокъ. Поэтому всѣ выглядѣли чистенькими, умытыми и даже приглаженными.

День выдался на славу.

Солнышко ярко сіяло, высоко забравшись въ небо въ своемъ праздничномъ уборѣ изъ лучей, словно тоже желаетъ полюбоваться шествіемъ нашей юной арміи. Оно искрилось въ тщательно вычищенныхъ мѣдныхъ пуговицахъ, отливало золотомъ на галунахъ и гербахъ учениковъ, и обыкновенно сѣрый училищный дворъ превратился въ какой-то свѣтлый, волшебный дворецъ. Жизнь въ немъ била ключемъ.

Шумными и живописными группами толпились ученики, выжидая появленія своего энергичнаго полководца, штабсъ-капитана Радевича.

Кромѣ него, предложено было насъ сопровождать старому нашему знакомому, классному наставнику Телепановичу.

Но въ виду своей тучности и боязни жары, тотъ отказался, сославшись на нездоровье.

Предложено было также насъ сопровождать старику Щукѣ. Но и тотъ, изъ боязни долгой и утомительной ходьбы, уклонился, сославшись на болѣзнь своей жены.

Тогда директоръ сопровождать насъ назначилъ надзирателя младшихъ классовъ, отставного кавалерійскаго офицера Сидонскаго, прозваннаго за свою длинноногую и тощую фигуру Глистомъ.

Высшій же надзоръ за нами во время прогулки директоръ возложилъ на преподавателя химіи Зубкова, въ то время, за отсутствіемъ инспектора, исполнявшаго его обязанности. Учитель этотъ, прозванный учениками Химикомъ, былъ человѣкъ еще не старый, но одинокій. Нѣкогда, въ дни своей молодости, онъ былъ боленъ воспаленіемъ легкихъ.

Съ тѣхъ поръ и зиму, и лѣто онъ носилъ теплое пальто, зимнюю смушковую шапку, пледъ и глубокіе калоши.

Въ этомъ же нарядѣ явился онъ и на сей разъ, не взирая на вполнѣ лѣтнюю погоду и предстоявшую дальную прогулку пѣшкомъ.

Длинные, космами выбивавшіеся изъ подъ шапки волосы, большія крупныя очки и блѣдное лицо съ острой, клиновидно огненно-краснаго цвѣта бородкой дѣлали его похожимъ на подъячаго добраго стараго времени или на провинціальнаго клирика.

— Здравствуйте, Флорентій Ѳомичъ!—окружили его ученики.

— Здрасте, здрасте — заговорилъ онъ скороговоркой, приложивъ палецъ къ носу и съ крайне озабоченнымъ лицомъ.—А что, капитана еще нѣтъ?

— Нѣтъ, Флорентій Ѳомичъ, еще не пришелъ... Музыка уже давно здѣсь...

Но вотъ и нашъ бравый штабсъ-капитанъ. Явился онъ совсѣмъ, какъ на парадъ—въ новомъ мундирчикѣ, чистенькій, румяненькій, молодцевато затянутый и въ бѣлыхъ замшевыхъ перчаткахъ.

За нимъ, какъ вѣрный Санхо-Панчо, Колышкинъ, съ шашкой черезъ плечо, въ тщательно вычищенныхъ сапогахъ и съ пупцовымъ поясомъ—знакомъ своего фельдфебельскаго достоинства.

Явившись, Радевичъ поздоровался по военному съ Зубковымъ, шаркнувъ въ сторону учениковъ, сдѣлавъ при этомъ ручкой, и тотчасъ же занялся выстраиваніемъ ихъ въ ряды, сообразно ихъ росту.

Звонко раздавалось въ весеннемъ воздухѣ его:

— Ря-я-ды-ы.... сдвой! Полуоборотъ на-а-лѣво!.. Ша-агомъ... марршъ!.. Отставить!.. Горельманъ! Куда васъ понесло?.. Еще разъ... Полуоборотъ на-а лѣво... ша-агомъ... марршъ!..

Но вотъ, наконецъ, все уладилось. Ученики построились въ правильную колонну посреди двора. Впереди ихъ сталъ приглашенный военный оркестръ одного изъ полковъ мѣстнаго гарнизона. На правомъ флангѣ сталъ Радевичъ, за нимъ Колышкинъ, а на лѣвомъ

ТЕЛЕГРАММЫ „Одесскихъ Новостей"

ОТЪ НАШИХЪ КОРРЕСПОНДЕНТОВЪ.

ПЕТЕРБУРГЪ, 19 декабря.

(*Замедлена вслѣдствіе повреждения*).

Правительствующій сенатъ, разсмотрѣвъ дѣло по иску инженера Мацовскаго къ бывшему начальнику главнаго управленія по дѣламъ печати князю Шаховскому о возмѣщеніи убытка, понесеннаго истцомъ вслѣдствіе конфискаціи, по распоряженію отвѣтчика, изданной первымъ карты Литвы, на которой названія рѣкъ и селеній были напечатаны латинскимъ шрифтомъ, опредѣлилъ: признать за Мацовскимъ право взыскать съ князя Шаховского въ порядкѣ исполнительнаго судопроизводства убытки въ размѣрѣ до 1.200 руб.

ПЕТЕРБУРГЪ, 20 декабря.

На вчерашнемъ актѣ въ военно-медицинской академіи военный министръ генералъ-адъютантъ А. Н. Куропаткинъ въ рѣчи, обращенной къ студентамъ, заявилъ, что Государь Императоръ повелѣлъ ему приступить къ разработкѣ вопроса о подчиненіи врачамъ не только чисто медицинскаго дѣла, но также госпитальной и санитарной частей.

„Правит. Вѣстникъ" сообщаетъ, что 18 декабря Государю Императору имѣлъ счастье представиться окружной интендантъ одесскаго военнаго округа генералъ-маіоръ Федоровъ.

Въ „Правит. Вѣстникѣ" опубликовано положеніе о капиталѣ имени министра юстиціи Муравьева въ память завершенія судебнаго преобразованія по уставамъ Императора Александра II на всемъ пространствѣ Имперіи.

Утвержденъ уставъ россійскаго общества туристовъ.

Въ министерствѣ внутреннихъ дѣлъ разрабатывается представленіе въ государственный совѣтъ объ освобожденіи отъ расходовъ на содержаніе полиціи городовъ за ихъ неудовлетворительнымъ финансовымъ положеніемъ.

Находящійся въ Неаполѣ извѣстный писатель Станюковичъ серьезно заболѣлъ мозговой неврастеніей.

Утверждается коллежскій ассесоръ Крымъ почетнымъ попечителемъ феодосійской гимназіи, согласно избранію, на три года.

Отчисляется завѣдывающій машинной школой Черноморскаго флота Шемпинскій отъ должности.

Секретарь елисаветградскаго суда Висаповъ назначается городскимъ судьей Вознесенска.

Помощникъ самарскаго тюремнаго инспектора Звонниковъ назначается херсонскимъ тюремнымъ инспекторомъ.

Отъ Россійск. Телеграф. Агентства.

19 декабря (1) января.

Петербургъ. Прибылъ Великій Князь Александръ Михаиловичъ съ Супругою и Дѣтьми.

Царицынъ. Во время поѣздки къ больнымъ земскій врачъ Свищенъ, обвинись въ степи съ дороги, замерзъ; осталась семья безъ средствъ.

Вятка. Устраивается электрическое освѣщеніе безъ концессіонеровъ на городской счетъ.

Вѣна. Послѣ придворнаго обѣда, въ помѣщеніи Ламздорфа состоялось совѣщаніе съ Голуховскимъ, при участіи секретаря русскаго посольства въ Константинополѣ Щербатскаго и здѣшняго посла Каниста.

„N. Fr. Pr." сообщаетъ, что въ здѣшнихъ политическихъ кругахъ остались довольны переговорами Ламздорфа съ Голуховскимъ; ожидаютъ, что Россія и Австрія будутъ энергично настаивать на приведеніи въ исполненіе реформъ въ Македоніи. Подтверждается, что Ламздорфъ настоятельно рекомендовалъ въ Софіи сдержанность болгарскому правительству и македонскому комитету.

Послѣ завтрака у Голуховскаго Ламздорфъ сдѣлалъ визитъ итальянскому и французскому посламъ и оставилъ карточку у турецкаго посла, который боленъ: турецкій посолъ прислалъ карточку съ своимъ секретаремъ.

У эрцгерцога Франца-Фердинанда состоялся обѣдъ въ честь Ламздорфа; присутствовали секретарь графа Савинскій, Каниистъ съ персоналомъ русскаго посольства, Голуховскій и придворные сановники. Послѣ обѣда эрцгерцогъ Францъ-Фердинандъ долго бесѣдовалъ съ послами.

Завтра, въ 9 часовъ вечера, Ламздорфъ уѣзжаетъ.

Удалось устранить существующія препятствія къ компромиссу между обѣими частями имперіи по вопросу о возобновленіи соглашенія 1867 г.

Въ девятомъ часу Ламздорфъ отправился въ Гофбургъ и передалъ чрезъ оберъ-гофмейстера поздравленіе императору по случаю новаго года. Ламздорфъ совѣщался затѣмъ въ отелѣ съ графами Голуховскимъ и Каниистомъ.

Константинополь. Морской министръ подписалъ договоры съ караблестроительной верфью Ансальдо о постройкѣ двухъ миноносцевъ за 70.000 фунтовъ стерлинговъ; скорость 24 мили въ часъ; срокъ постройки годъ.

20 декабря (2 января).

Петербургъ. Ефремовскій (Тульской губерніи) уѣздный предводитель дворянства князь Голицынъ и старшій редакторъ центральнаго статистическаго комитета Тарасенко-Отрѣшковъ назначаются вице-губернаторами: первый—калужскимъ, второй—уральскимъ; перемѣщаются: вице-губернаторы уральскій—Исламинъ и вологодскій—графъ Муравьевъ вицегубернаторами: первый—вологодскимъ, второй—таврическимъ.

Москва. Слѣдующій хирургическій съѣздъ назначенъ въ Петербургѣ въ 1904 г.

Парижъ. Лубэ во время новогодняго пріема благодарилъ за выраженныя нунціемъ добрыя пожеланія особенно за выраженіе симпатіи по поводу мартиникской катастрофы. Новый годъ начинается счастливымъ предзнаменованіемъ.

Парижъ. Вице-адмиралъ Гурдонъ назначается вмѣсто вице адмирала Жерве.

Берлинъ. Императоръ принялъ депутацію кадетскаго корпуса—генерала Шварцкоппена.

Берлинъ. Императоръ днемъ оставилъ карточки у пословъ. Утромъ принималъ поздравленія пословъ.

Мадридъ. Въ докладѣ Сильвеллы королю по марокскому вопросу сказано; что державы признаютъ за Испаніей право вмѣшательства. Правительство воспользуется положеніемъ, чтобы обезпечить интересы Испаніи въ Марокко на будущее время.

Пекинъ. Иностранное вѣдомство заявило посламъ, что слухи о военныхъ приготовленіяхъ Тунфусяна имѣютъ основаніе, хотя преувеличены.

Вашингтонъ. Государственный департаментъ рѣшилъ принять второй взносъ по вознагражденію убытковъ, согласно китайскому предложенію.

Константинополь. Гильми, паша, справедливость и энергія котораго встрѣчаютъ всеобщее одобреніе, недавно былъ занесенъ въ списокъ неспособныхъ чиновниковъ, представленныхъ ко дворцу.

Одесса, 21 декабря.

Дворяне-земледѣльцы.

Среди мѣръ воспособленія дворянству имѣется также проектъ надѣленія бѣдныхъ дворянъ земельными участками, которые обезпечили бы ихъ существованіе. Существуетъ даже мнѣніе, что всю дворянскую землю, уходящую изъ рукъ задолженныхъ владѣльцевъ, слѣдуетъ распредѣлять между бѣдными дворянами. Кромѣ сословныхъ интересовъ, защитники этого мнѣнія ссылаются еще на то, что дворяне-земледѣльцы явятся проводниками культурныхъ пріемовъ въ сельскомъ хозяйствѣ.

Слѣдуетъ, однако, сказать, что опыты, аналогичные рекомендуемому, у насъ дѣлались, и результаты, которые при этомъ получились, вовсе не располагаютъ смотрѣть на проектъ съ какой-либо надеждой. Въ 1843 году было издано положеніе, коимъ бѣднымъ дворянамъ Смоленской, Рязанской и Симбирской губ. объявлялось, что „правительство, всегда пекущееся объ ихъ благосостояніи, предоставляетъ имъ новое средство къ прочному водворенію на казенныхъ земляхъ, а именно, что дворяне, сохраняя права своего состоянія, могутъ получить изъ свободныхъ земель Симбирской губерніи на каждое семейство по 60 дес., въ видахъ Монаршей милости, безъ всякаго платежа поземельной подати, по участкуя въ земскихъ повинностяхъ". Кромѣ того, нуждающимся дворянамъ рѣшено было давать пособіе для устройства на новыхъ мѣстахъ.

Всего на этихъ основаніяхъ было отведено бѣднымъ дворянамъ 169 участковъ. Лѣтомъ настоящ.го года министерство земледѣлія, желая опредѣлить результаты примѣненія закона 1843 г., откомандировало чиновника особыхъ порученій д. с. с. А. Ф. Елачича, которому было поручено собрать на мѣстѣ свѣдѣнія по этому вопросу. Д. с. с. Елачичъ теперь представилъ отчетъ о своей командировкѣ, въ которомъ мы находимъ весьма характерныя указанія.

Пока д. с. с. Елачичъ ѣхалъ по недворянскимъ землямъ, онъ „все время невольно восхищался чуднымъ состояніемъ хлѣбовъ". Но стоило въѣхать въ дворянскіе участки, „какъ сразу картина измѣнялась: запущенныя, безпорядочно разрабатываемыя земли, тощая, рѣдкая рожь, плохая пшеница и не лучшаго качества овесъ заставляли предполагать, что будто бы здѣсь сразу измѣнились почвенныя условія. Но нѣтъ, на ряду съ плохими попадались и хорошіе хлѣба, которые однако по справкѣ оказывались принадлежащими на земляхъ, сданныхъ малоимущими дворянами въ аренду".

Живутъ эти дворяне въ крайне неприглядной обстановкѣ. Они совершенно невѣжественны, въ большинствѣ случаевъ даже безграмотны. И при всемъ томъ среди нихъ царствуетъ „пьянство, нравственная деморализація, стяжничество, сдача однихъ и тѣхъ участковъ сразу нѣсколькимъ лицамъ съ полученіемъ задатковъ".

Какъ-же они эксплоатируютъ дарованную имъ землю? „Изъ всѣхъ владѣльцевъ 157 участковъ,—говорится въ отчетѣ,—50 владѣльцевъ живутъ на своихъ участкахъ и часть земли обрабатываютъ сами; 3 живутъ на своихъ участкахъ, но всю землю сдаютъ въ аренду; 35 участковъ находятся во владѣніи женщинъ, изъ числа которыхъ только двѣ живутъ на участкахъ и сами за свой счетъ обрабатываютъ часть своихъ земель; 14 участковъ выморочныхъ; 54 владѣльца на участкахъ не живутъ и всю землю сдаютъ въ аренду; 1 владѣлецъ находится въ безвѣстномъ отсутствіи".

Хозяйственную организацію д. с. с. Елачичъ рисуетъ относительно 53 дворянъ, проживающихъ на своихъ участкахъ. Господствующее пахатное орудіе здѣсь—первобытная соха, встрѣчается и плугъ, но очень рѣдко. Во всѣхъ этихъ хозяйствахъ имѣются только 192 лошади, 171 корова и 445 овецъ. О хозяйственныхъ постройкахъ отчетъ не приводитъ никакихъ свѣдѣній, такъ какъ, „кромѣ крестьянскихъ избъ и клѣтей, никакихъ построекъ не имѣется". Для полноты картины отчетъ приводитъ данныя о недоимкахъ мелкопомѣстныхъ дворянъ. Весь годовой окладъ съ участка не превышаетъ 11 р. 76 коп. или около 20 коп. съ десятины. И несмотря на ничтожность этого оклада, дворяне умудрились накопить недоимки свыше 22 тысячъ руб., превышающихъ въ 38 разъ годовой окладъ всѣхъ лежащихъ на этихъ земляхъ сборовъ.

Таковы результаты перваго опыта надѣленія дворянъ такими участками земли, которые, при серьезномъ и добросовѣстномъ отношеніи къ дѣлу, могли бы быть въ самомъ дѣлѣ источникомъ не только безбѣднаго, но даже зажиточнаго, въ обыденномъ смыслѣ, существованія. Участки въ 60 десятинъ земли, почти совершенно свободной отъ платежей,—вѣдь платежи въ 20 коп. съ десятины и въ разсчетъ не могутъ быть приняты!—въ рукахъ крестьянъ были бы фундаментомъ и для цвѣтущаго хозяйства, и для высокаго благосостоянія. Дворянамъ эти участки не дали ничего, кромѣ бѣдности и невѣжества.

И это совершенно нормальное явленіе. Непривыкшіе къ труду и къ жизни за собственный рискъ и страхъ, поддерживаемые вѣчной надеждой на льготы и попечительство со стороны правительства,—мелкопомѣстные дворяне оказались совершенно несостоятельными въ тѣхъ условіяхъ жизни, въ которыхъ они очутились. Широкія потребности, переданныя имъ традиціей и воспитаніемъ, дополнили и безъ того полное противорѣчій положеніе. Въ концѣ концовъ, очутившись въ народной средѣ, наше „передовое" сословіе не только оказалось несостоятельнымъ, какъ опора культуры въ деревнѣ, но не въ состояніи было обезпечить даже свое собственное благополучіе.

Можно-ли ждать лучшихъ результатовъ, если теперь повторить опытъ 1843 года? Мы думаемъ, что на этотъ вопросъ можетъ быть только одинъ отвѣтъ—отрицательный, потому что особенности дворянской натуры, которыя свели къ нулю первый опытъ насажденія дворянъ-земледѣльцевъ, какъ это ни странно, не только не изгладились за истекшія 60 лѣтъ, но, наоборотъ, еще болѣе обострились, получили еще болѣе уродливую форму.

ЗА-ГРАНИЦЕЙ.

Еще о кронпринцессѣ саксонской.

Иностранная печать продолжаетъ живо интересоваться судьбою принцессы Луизы, которой интервьюеры со всѣхъ концовъ Стараго и Новаго свѣта буквально не даютъ проходу. Принцесса однако весьма не охотно исповѣдуется предъ ищущими интереснаго матеріала журналистами. Исключеніе она сдѣлала лишь въ пользу почтеннаго редактора парижскаго „New-Iork Herald".

— Что заставило васъ, принцесса,—обратился къ ней этотъ журналистъ,—уйти отъ кронпринца и бросить своихъ дѣтей.

— Мы, принцессы, послѣдовалъ отвѣтъ,—сплошь и рядомъ жертвы браковъ по разсчету. Насъ выдаютъ замужъ, не спрашивая нашего согласія, и руководясь лишь тѣми или другими политическими соображеніями. Вопреки моимъ симпатіямъ и я должна была уступить волѣ моихъ родителей, которые страстно желали, чтобы я когда-нибудь стала королевой. Мой мужъ между тѣмъ полная моя противоположность по характеру, по склонностямъ, по темпераменту,—рѣшительно во всемъ. Это солдатъ въ самомъ тѣсномъ значеніи этого слова, сухой, холодный и неумолимый. Саксонскій дворъ къ тому же чрезвычайно строгій дворъ, при которомъ традиціи католичества играютъ доминирующую роль.

— Но вы и сами католичка.

— Конечно, но я большая либералка, къ тому же я люблю жизнь, люблю посмѣяться иногда, а иногда даже и потанцовать. А въ Дрезденѣ на этотъ счетъ ужасно строго. Мнѣ почти нельзя было улыбнуться безъ формальнаго разрѣшенія; мнѣ отказывали въ правѣ имѣть свое мнѣніе о воспитаніи моихъ собственныхъ дѣтей. Какую жалкую, несчастную жизнь я тамъ вела! Ради дѣтей моихъ, о которыхъ и теперь день и ночь плачу, я мирилась со всѣмъ, я все молча переносила. И когда я впервые поняла, что я его люблю, я пришла въ ужасъ при мысли о томъ, что я должна буду уйти отъ своего мужа, бросить своихъ крошекъ, оставить милую Саксонію. Но увѣряю васъ (чудныя глаза принцессы при этихъ словахъ наполнились слезами), я не въ силахъ была больше переносить, я не могла...

— И вы рѣшили развестись?

— Да, по мой мужъ ярый католикъ и никогда своего согласія на это не дастъ. Между тѣмъ двусмысленное положеніе, въ которомъ я нахожусь, благодаря сожительству съ Жиромомъ, причиняетъ мнѣ невыразимыя страданія. Мы бы съ превеликимъ удовольствіемъ обвѣнчались хоть сейчасъ, но намъ не даютъ, и едва ли скоро дадутъ. По швейцарскимъ законамъ мы могли бы обвѣнчаться, сдѣлавшись швейцарскими гражданами, но для того, чтобы здѣсь натурализоваться, необходимо здѣсь прожить два года. Сверхъ того натурализація даже и послѣ двухлѣтняго пребыванія въ странѣ не разрѣшается такимъ иностранцамъ, которые добиваются швейцарскаго гражданства только для того, чтобы вступить въ новый бракъ, не расторгнувъ законнымъ порядкомъ стараго. Въ этихъ условіяхъ намъ незачѣмъ добиваться здѣсь натурализаціи.

Въ заключеніе кронпринцесса пожаловалась журналисту на сильное безпокойство, которое ей причиняетъ саксонская и австрійская полиція. Весь отель, въ которомъ она живетъ, наполненъ тайными агентами изъ Дрездена и Вѣны, которые слѣдятъ за каждымъ ея шагомъ и буквально отравляютъ ей существованіе. Она полагаетъ, что саксонскій дворъ ищетъ какого-нибудь предлога, чтобы потребовать ареста ея и Жирона и выдачи ихъ саксонскимъ властямъ. Дрезденская полиція не остановилась даже предъ обвиненіемъ кронпринцессы въ кражѣ саксонскихъ коронныхъ бриллiантовъ, но ея адвокату нетрудно было доказать, что имѣющіяся при ней драгоцѣнности—ея собственныя, подаренныя ея матерью, эрцгерцогиней тосканской. Саксонская полиція тѣмъ не менѣе не теряетъ надежды, что ей подъ тѣмъ или другимъ предлогомъ удастся овладѣть принцессой и отправить ее въ Саксонію, гдѣ она тотчасъ будетъ заперта въ монастырь или въ домъ умалишенныхъ.

Въ Марокко.

Положеніе въ Марокко съ каждымъ днемъ все болѣе и болѣе обостряется. Столица страны, Фецъ, уже блокирована войсками претендента: источники, снабжающіе городъ водою, отрѣзаны, а запасы провіанта на исходѣ, такъ что съ каждымъ днемъ можно ждать извѣстія о томъ, что городъ сдался, если кабилы изъ южныхъ провинцій не подоспѣютъ на помощь. Султанъ собралъ городскихъ нотаблей, потребовалъ отъ нихъ новой присяги въ вѣрности и всѣлѣлъ снести всѣ запасы оружія и боевыхъ матеріаловъ во дворецъ. Масса же городского населенія и окрестныя племена весьма враждебно настроены противъ султана, котораго они обвиняютъ въ измѣнѣ исламу. Изъ всѣхъ селеній, окружающихъ городъ и изъ самаго Феца народъ бѣжитъ въ лагерь претендента, увеличивая его и безъ того сильную армію.

Въ Парижѣ полагаютъ, что событія въ Марокко международныхъ осложненій не вызовутъ. Англійская эскадра, стоящая у Гибралтара, до сихъ поръ никакихъ подкрѣпленій не получила. Французскіе крейсеры не оставляютъ Алжира. Испанское правительство получило изъ Лондона и Парижа формальныя увѣренія въ томъ, что ни Англія, ни Франція не имѣютъ намѣренія „ускорить ходъ событій"; онѣ, наоборотъ, рѣшили поддерживать status quo въ Марокко даже въ томъ случаѣ, если претенденту удастся свергнуть султана съ престола и самому занять его мѣсто.

Въ этомъ послѣднемъ случаѣ „Daily Telegraph" рекомендуетъ Англіи и Франціи поручить Испаніи „водворить порядокъ" въ Марокко съ тѣмъ, чтобы расходы по экспедиціи несли всѣ три державы.

Король Георгъ саксонскій заболѣлъ инфлуэнцой въ довольно тяжелой формѣ, что при преклонныхъ лѣтахъ короля—ему теперь 71 годъ—внушаетъ серьезныя опасенія. Осложненія, по мнѣнію врачей, вполнѣ возможны, особенно въ виду того крайне возбужденнаго состоянія, въ которомъ король находится вслѣдствіе бѣгства кронпринцессы.

— 240 буровъ подъ командой Нита Девета, брата знаменитаго генерала, поступили на службу Англіи и отправляются въ страну Сомали, гдѣ они войдутъ въ составъ экспедиціи противъ „сумасшедшаго муллы".

Рождество въ Берлинѣ.

(*Отъ нашего корреспондента*).

Утро. На улицѣ моросить. Пасмурное небо не обѣщаетъ ничего хорошаго. День будетъ пакостный. Невесело на душѣ средняго берлинскаго обывателя. Годикъ выдался плохой. Широкими волнами разлился по всей странѣ промышленный кризисъ, потопляя въ своей пучинѣ десятки и сотни предпріятій. Тысячи, десятки тысячъ народу выброшено на улицу. Заработокъ упалъ. Конкурренція возросла. Кредитъ дорогъ, дороги и предметы первой необходимости. Но традиція, привычка, обычай берутъ верхъ и обыватель несетъ послѣдніе гроши на базаръ, чтобы во время праздника насладиться и тѣломъ и душой. Праздникъ покупается дорогою цѣною, цѣною долгихъ безсонныхъ ночей, во время которыхъ мастерица выполняетъ работу, взятую на домъ, рабочій — сверхъкомплектную работу, интеллигентный пролетарій—все, что только подвернется подъ руку: переводъ, переписку, корректуру, статистику, подведеніе итоговъ вплоть до надписыванія адресовъ на конвертахъ для торговыхъ фирмъ, что оплачивается мизерною платою въ 2 марки съ 1000 конвертовъ. Но никто нитѣмъ не брезгуетъ. Пфенигъ за пфенигомъ откладываются въ копилку и къ концу года къ Рождеству копилка выручаетъ.

Еще задолго до Рождества обыватель приглядывается къ вещамъ, прицѣпивается, совѣтуется съ домашними, знакомыми. Но два-три раза ходитъ онъ съ своею супругою по магазинамъ-базарамъ, плотно прижимая руку къ бедру, гдѣ хранятся его сбереженія. Рождественскія выставки здѣсь начинаются за 2—3 недѣли до Рождества и всегда предъ ними на улицѣ толпы народа. Предупредительный магазиновладѣлецъ устраиваетъ у подножія своихъ оконъ на улицѣ рѣшетки, и выпуская черезъ нихъ нагрѣтый воздухъ, согрѣваетъ ноги озябшихъ зрителей-покупателей. Здѣсь же согрѣвается и голодный оборвышъ, для котораго не хватило мѣста въ общественныхъ зданіяхъ, предназначенныхъ для отогрѣванія замерзшихъ или озябшихъ бѣдняковъ. Тутъ же у трехсаженнаго окна помѣстился въ весьма выгодномъ положеніи мелкій воришка, запускающій руку въ карманъ сосѣда. А въ самомъ магазинѣ-базарѣ, который, благодаря насмурному дню, сверкаетъ тысячами огней, толпится густая толпа покупателей, и сотни служащихъ Титца или Вертгайма едва успѣваютъ удовлетворять требованіямъ. Сбереженія, сдѣланныя съ такимъ трудомъ, быстро таютъ, какъ льдинка въ жаркій іюльскій день.

Все такъ дешево, красиво, заманчиво. Только деньги дороги. Бойко торгуютъ теперь всѣ магазины, всѣ отдѣленія, но въ особенности—игрушечный отдѣлъ. Здѣсь вы можете встрѣтить людей всѣхъ возрастовъ, всѣхъ состояній. Многіе, не имѣя возможности покупать, приходятъ только полюбоваться на сочетаніе красокъ, матерій и изобрѣтательности. Точно дѣти, стоятъ густою толпою пожилые люди, разсматривая съ нескрываемымъ восторгомъ ту или другую игрушку. Чѣмъ можно объяснить это простаиваніе по цѣлымъ часамъ предъ игрушками людей, имѣющихъ чуть-что не внуковъ? Вѣдь это не дикари, для которыхъ бусы и пестрые цвѣта представляютъ рѣдкія цѣнности. Это не кретины. Единственнымъ понятнымъ для меня объясненіемъ можетъ послужить указаніе на дѣтство этихъ людей, дѣтство, лишенное игрушки, забавы и омраченное раннею заботою о хлѣбѣ насущномъ. Возможно и обратное, т. е., что видную роль здѣсь играютъ переживанія, воспоминанія и ассоціаціи, связанныя съ игрушками. Такъ или иначе, но фактъ остается поразительнымъ. Впрочемъ, нѣкоторую вину должно принять на себя и это искусство. Я говорю искусство, а не ремесло, такъ какъ игрушка уже давно оставила на западѣ традиціонную форму куклы.

У Щедрина, помнится, имѣется прекрасная сказка „Игрушечнаго дѣла людишки". Тамъ мастеръ въ каждой игрушкѣ воплощалъ типъ, не національный, (это легко сдѣлать и дѣлается измѣненіемъ одного одѣянія куклы), а соціальный. Конечно, вся соль сказки заключается въ характеристикѣ соціальныхъ типовъ, которую не только трудно, но и невозможно воплотить въ игрушкѣ. Но во всякомъ случаѣ мы тамъ видимъ мастера-художника, человѣка идейнаго. Нельзя сказать, чтобы таковыми были кустари Тюрингіи, производящіе въ годъ игрушекъ на баснословную сумму въ 25 мил. марокъ. Они, конечно, ремесленники. Но культурный уровень населенія такъ высокъ по сравненію съ уровнемъ русскихъ кустарей, за исключеніемъ мастеровъ вятскаго земства, что ремесло тутъ идетъ рука объ руку съ искусствомъ и изобрѣтательностью. Не будь послѣднихъ двухъ факторовъ, кустари Тюрингіи уже давно потеряли бы заграничный рынокъ, такъ какъ во Франціи, въ Австріи и въ другихъ государствахъ, куда Германія вывозитъ игрушекъ на 20 мил. марокъ, мѣстныя фабрики прилагаютъ всѣ усилія, чтобы бороться съ баснословно дешевымъ издѣліемъ нѣмецкаго кустаря. Поразительная дешевизна, сопровождаемая разнообразіемъ формъ, обезпечиваетъ за кустаремъ побѣду. Иной простоитъ предъ игрушками часъ, другой—нѣтъ-нѣтъ—да и купитъ игрушку. Для кого? Для елки. Культъ елки здѣсь страшно развитъ. Нѣтъ ни одного угла, гдѣ не красовалась бы эта дочь крайняго сѣвера и благодатнаго юга. За 5—10 коп. здѣсь уже можно достать небольшую ель съ подставкой. За 3—4 коп. можно разноцвѣтныхъ свѣчъ, и копѣекъ за 10—всевозможныя украшенія: бусы, золотыя и серебряныя нити, орѣхи и т. д. Горитъ маленькими огонькамъ елочка, переливается на бусахъ и на другой мишурѣ огонь и радостно на сердцѣ одинокихъ старичка и старушки, смотрящихъ на свою елочку глазами, полными слезъ умиленія. Они одинокіи: нѣтъ ни дѣтей, ни внуковъ; всего лишила ихъ безжалостная судьба. Не было бы ни чѣмъ встрѣтить святый вечеръ, если бы не городская благодѣтельница. Одна дама, пожелавшая остаться анонимной, прислала черезъ полицію въ нанятый ею залъ всѣхъ бѣдняковъ города Шарлоттенбурга (предмѣстье Берлина). Полицейскіе удостовѣряли бѣдственное положеніе приведенныхъ, ихъ семейное положеніе и дама выдавала на одинъ руки отъ 4-хъ до 10 марокъ и отъ 300 до 1000 плитъ угля. Наканунѣ Рождества ею было роздано нѣсколько десятковъ тысячъ марокъ.

Не одна сотня и тысяча бѣдняковъ обязаны ей свѣтлымъ праздникомъ. Здѣсь, въ Шарлоттенбургѣ, это не рѣдкость. Вѣдь это предмѣстье со своимъ 200-тысячнымъ населеніемъ куда богаче Берлина, такъ какъ по богатству занимаетъ во всей Германіи второе мѣсто (первое принадлежитъ Франкфурту-на-Майнѣ). Съ перваго взгляда это кажется страннымъ, такъ какъ болѣе половины населенія Шарлоттенбурга—это рабочіе. Но за то здѣсь же сконцентрировалось и большинство богачей, платящихъ сотни тысячъ и милліоны налога въ годъ. Въ среднемъ каждый житель Шарлоттенбурга платитъ свыше 4300 марокъ налога въ годъ, хотя болѣе половины населенія не имѣетъ и 1000 марокъ годового дохода.

Еще тысячи народа суетливо снуютъ по улицамъ, не смотря на восьмой часъ вечера. Но все-таки это — уже порѣдѣвшая толпа. Всѣ спѣшатъ уже домой. Поѣзда городской дороги переполнены, хотя они идутъ учащенно: каждыя 30 секундъ—поѣздъ въ 9 вагоновъ. Ворвется въ узкую улицу шумъ и пыхтѣніе пересѣкающаго ее поѣзда, промелькнетъ, какъ метеоръ цѣлый рядъ огней и биткомъ набитыхъ вагоновъ, и снова обычный уличный гулъ, звонки электрички, велосипедистовъ и др. Все спѣшитъ. Метрополитенъ, т. е. надземная и подземная электрическая дорога со своими изящными поѣздами въ 3—4 вагона переполненъ. Въ день перевозитъ по 160 тысячъ человѣкъ. Здѣсь все колоссально. Но къ девяти часамъ уже все затихаетъ. Улицы пустѣютъ—лишь поѣзда еще битъкомъ набиты. Мчится поѣздъ изъ улицы въ улицу, пересѣкаетъ десятки и сотни мостовъ и каналовъ (по числу мостовъ Берлинъ—первый въ мірѣ. У него ихъ больше, чѣмъ даже въ Венеціи), мелькаютъ станціи. Куда ни упадетъ вашъ взоръ—вездѣ вы видите елку. Пяти-шести этажные дома всѣ залиты моремъ свѣта. Черезъ большія и маленькія окна предъ вами мелькаютъ громадныя и маленькія елки, роскошно убранныя, и скромныя, окруженныя бальной публикой, и сѣрой припрядившейся къ празднику массой, дѣтьми въ школѣ, и одинокой парой старичка и старушки въ мансардѣ. Все быстро мелькаетъ и глазъ устаетъ. Я оставляю наблюдательный постъ у окна и усаживаюсь на свое мѣсто. Въ кругу горячій споръ. Прислушиваюсь. Тонъ бесѣдѣ задаетъ среднихъ лѣтъ мужчина, съ короткой, кровью налитой шеей. Онъ весь побагровѣлъ: ему грозитъ ударъ. Его противникъ—рабочій, судя по его рукамъ, такъ какъ одѣтъ онъ весьма прилично. Тема спора—бѣгство саксонской принцессы, жены наслѣдника престола.

„Такъ не должна поступать не только принцесса, но и женщина средняго круга", горячится почтенныхъ лѣтъ буржуа. „Виданное-ли дѣло, чтобы мать семейства, мать пятерыхъ дѣтей бросала все и сбѣжала? Съ кѣмъ? Съ учителемъ французскаго языка своихъ дѣтей, съ мальчишкой 23—24 лѣтъ, котораго она почти, что вдвое старше. Это стыдъ, это позоръ!"—„А развѣ лучше было-бы ей остаться въ домѣ своего мужа и играть роль проститутки?" отвѣчаетъ рабочій. Но я дальше не слушаю и склоняюсь къ своему сосѣду справа, который начинаетъ подробно разсказывать, какъ произошелъ „скандалъ". Вначалѣ его хотѣли скрыть и на 10 дней дѣйствительно этого удалось достигнуть. Принцесса была объявлена больной и народъ повѣрилъ. Но когда увѣщанія не помогли, когда принцесса категорически отказалась вернуться домой и заявила, что отказывается отъ всѣхъ своихъ правъ и привилегій, что нога ея никогда не ступитъ на почву Австріи и Германіи—тогда долѣе скрывать нельзя было. Въ газетахъ появились „скандальныя" подробности. Принцесса бѣжала одна. Въ Зальцбургѣ, гдѣ она выросла и гдѣ живутъ ея родители — она была населеніемъ узнана, но никѣмъ не остановлена. Тамъ она, какъ опытный конспираторъ, взяла билетъ лишь до слѣдующей станціи. Далѣе она мѣняла свой маршрутъ такъ часто, что слѣды ея были затеряны. Лишь изъ Женевы, гдѣ она почувствовала себя въ безопасности, она дала знать о своемъ мѣстопребываніи. Правда огласилась. Но „скандалъ" увеличился еще болѣе, когда сдѣлалось извѣстнымъ, что бѣжавшую принцессу сопровождаетъ ея братъ, эрцгерцогъ Фердинандъ, полковникъ 81-го полка, который, подобно своей сестрѣ, отказался отъ всѣхъ своихъ правъ и преимуществъ, чтобы жениться на бывшей артисткѣ вѣнскихъ театровъ—нѣкоей Адамовичъ. „Скандалъ" сдѣлался двойнымъ. Чѣмъ болѣе подробностей проникало въ прессу, тѣмъ положеніе вещей рисовалось все въ худшемъ видѣ. Послѣднее скандалезное разоблаченіе — это то, что принцесса Луиза готовится въ маѣ сдѣлаться матерью. Весьма интересно отношеніе различныхъ органовъ къ „скандалу". Здѣсь, какъ въ зеркалѣ, отражается міросозерцаніе всѣхъ партій, всѣхъ слоевъ. Но объ этомъ я поговорю въ слѣдующемъ письмѣ. Теперь же я закончу мое письмо указаніемъ, что бѣгство принцессы Луизы заслонило собою всѣ темы дня. Буржуазная пресса въ общемъ старается затушить дѣло, поменьше упоминать. Но весь городъ только объ этомъ и говоритъ. Это—рождественская тема для всѣхъ.

Маркъ Павловичъ.

ВНУТРЕННІЯ ИЗВѢСТІЯ

∞ Въ „Турк. Вѣд." напечатана телеграмма Его Императорскаго Величества Государя Императора, отъ 5 декабря изъ Ливадіи. „Чернянско. Генералъ-Губернатору. По прибытіи вашемъ на мѣста, пострадавшія отъ землетрясенія, прошу Мнѣ донести по телеграфу о дальнѣйшихъ подробностяхъ несчастія, о числѣ жертвъ и о первоначальномъ размѣрѣ пособія, которое вы считали бы необходимымъ имѣть сейчасъ въ своемъ распоряженіи. *НИКОЛАЙ*.",

∞ *3-ій съѣздъ хирурговъ*. Въ Москвѣ открылся 3-ій съѣздъ русскихъ хирурговъ. Программными вопросами съѣзда намѣчены: 1) средства борьбы съ хирургическимъ туберкулезомъ; т) о послѣопераціонной пневмоніи; 3) о желчно-каменной болѣзни, и 4) о прижиганіи почекъ. По этимъ вопросамъ уже заявлено 46 докладовъ. Между прочимъ, будетъ обсуждаться вопросъ объ изданіи при обществѣ россійскихъ хирурговъ журнала съ цѣлью объединенія всѣхъ русскихъ хирургическихъ работъ. 21 декабря съѣздъ закрывается.

∞ Среди привѣтствовавшихъ Л. Б. Бертенсона по случаю 30 лѣтія его врачебной и общественной дѣятельности были представители отъ литературнаго фонда, въ лицѣ П. И. Вейнберга и О. Д. Баронковой, выразившіе ему признательность за то (какъ сказано въ поздравительномъ письмѣ) „сердечную и великодушную готовность, съ которою онъ постоянно въ теченіе этого долголѣтняго періода плодотворно приходилъ на помощь всѣмъ обращавшимся къ нему за нею писателямъ". Среди подарковъ обращаетъ на себя особенное вниманіе превосходный бюстъ гр. Л. Н. Толстого работы кн. Трубецкого поднесенный юбиляру сыномъ Л. Н., писателемъ Л. Л. Толстымъ.

∞ „Торг. Пром. Газетѣ" телеграфируютъ, что Китай намѣренъ перейти къ золотой валютѣ.

∞ Въ Петербургъ прибылъ американецъ, предприниматель Эдвардсъ, чтобы ходатайствовать о монополіи на право помѣщать рекламы на облакахъ путемъ электрическихъ прожекторовъ.

∞ Скульпторъ Н. Я. Гинзбургъ только что окончилъ большую работу—„Послѣднія минуты Антокольскаго".

∞ Внесенный въ 1896 г. въ государственный совѣтъ проектъ потоннаго устава и потонныхъ установленій будетъ разсматриваться въ государственномъ совѣтѣ въ непродолжительномъ времени. Отзывы отъ всѣхъ заинтересованныхъ вѣдомствъ уже получены. Предварительное разсмотрѣніе ихъ подлежитъ особой комиссіи при государственномъ совѣтѣ, подъ предсѣдательствомъ А. А. Сабурова 1-го.

∞ Въ виду введенія новаго закона по ветеринарной части, ассигнованіе на нее въ будущемъ году министерствомъ внутреннихъ дѣлъ увеличено на 558,000 руб., изъ которыхъ 46,000 руб. приходится на средства государственнаго казначейства и 512,000 р. на счетъ особыхъ сборовъ со скотовладѣльцевъ.

∞ Харьковскій губернаторъ, открывая губернское земское собраніе, сказалъ между прочимъ слѣдующее:

„Нынѣшній годъ не далъ мнѣ возможности объѣхать всѣ уѣзды и посмотрѣть, что сдѣлали въ нихъ земцы. Я могъ объѣхать только 3 уѣзда и говорить подробно о своихъ впечатлѣніяхъ не буду, вкратцѣ же сообщу только одно, что знаю много земствъ, по такихъ земскихъ учрежденій, какъ у васъ, я не видѣлъ. Назадъ тому 25 лѣтъ въ городахъ были устроены бараки для плѣнныхъ турокъ, и въ настоящее время эти бараки называются земскими больницами. Заразныя отдѣленія въ нихъ вмѣ

еврейству придется отвѣчать передъ еврейской исторіей, готовящей Базилевскому памятникъ нерукотворный. Какъ возмездіе за эту мученическую жизнь и убогую смерть память о Базилевскомъ сохранится и въ тѣ времена, когда отъ золоченыхъ оградъ и мраморныхъ плитъ, поставленныхъ покоящимся въ парадной части этого кладбища, не останется и намека". „Болѣзнь и смерть —неизбѣжны—залечилъ свою рѣчь ораторъ—это слѣдствіе жизни, и съ ними мы миримся, но съ такой одинокой жизнью и забытой смертью еврейскаго мужа науки мириться нельзя и да не повторится это..."

И. А.

ОДЕССКАЯ ЖИЗНЬ

Государь Императоръ на всеподданнѣйшемъ докладѣ управляющаго министерствомъ народнаго просвѣщенія о подпесеніи Его Императорскому Величеству сочиненія ординарнаго профессора Новороссійскаго университета д. ст. сов. А. И. Загоровскаго, подъ заглавіемъ „Курсъ семейнаго права", собственноручно начертать соизволилъ: *„принимаю съ благодарностью"*. Означенная книга представлена въ Собственную Его Императорскаго Величества библіотеку. Объ этомъ управляющій министерствомъ народнаго просвѣщенія увѣдомилъ попечителя одесскаго учебнаго округа Х. П. Сольскаго.

Въ виду отъѣзда предсѣдателя общества спасанія на водахъ графа П. И. Шувалова, во временное исполненіе обязанностей его вступилъ товарищъ предсѣдателя генералъ-маіоръ В. П. Перелешинъ.

Предсѣдатель санитарно-исполнительной коммисіи сообщаетъ, что засѣданіе коммисіи состоится сегодня, въ 8½ час. вечера, въ квартирѣ г. одесскаго градоначальника графа П. П. Шувалова.

Послѣдняя подозрительная по чумѣ больная, страдавшая отъ послѣдствій перенесенной болѣзни, въ настоящее время почти совершенно оправилась и въ непродолжительномъ времени оставитъ уже Валиховское отдѣленіе, гдѣ она находилась.

Пом. военнаго прокурора Начевъ подалъ протестъ въ главный военный судъ на оправдательный приговоръ военно-окружнаго суда по дѣлу о десяти пріамурскихъ новобранцахъ — Герберѣ, Лиидельбаумѣ, Мильрудѣ и др., обвинявшихся въ членовредительствѣ, выразившемся въ искусственномъ и умышленномъ затягиваніи болѣзни перелоя.

Товарищъ прокурора одесскаго окружнаго суда А. В. Скопинскій переведенъ на такую же должность въ петербургскій окружный судъ. Помимо своихъ служебныхъ обязанностей А. В. Скопинскій посвящалъ много времени народному театру и одно время состоялъ предсѣдателемъ театральной коммисіи при попечительствѣ о народной трезвости.

Графини Мусинъ-Пушкины препроводили одесской бактеріологической станціи 50 руб. и теплое платье для бѣдныхъ больныхъ, пользующихся на станціи прививками противъ бѣшенства.

По иниціативѣ г. министра финансовъ весною 1903 года въ Петербургѣ состоится съѣздъ для выработки мѣропріятій къ возможно широкому распространенію желѣза въ Россіи, во всѣхъ его примѣненіяхъ. Организація съѣзда поручена Императорскому русскому техническому обществу. Съѣздъ продолжится около 2-хъ недѣль. Примутъ участіе въ немъ: представители правительственныхъ учрежденій, земствъ, городовъ, ученыхъ и техническихъ обществъ, а также инженеры-строители, техники, представители металлургической и металло-обрабатывающей промышленности и, наконецъ, представители страховыхъ обществъ спеціальнаго преподаванія и технической печати. Во время съѣзда предполагается организовать выставки предметовъ, имѣющихъ отношеніе къ задачамъ и цѣлямъ съѣзда. Министерство финансовъ ассигновало въ пособіе съѣзду 20 тысячъ р.

На пароходѣ Добровольнаго флота „Саратовъ" вчера выѣхала изъ Одессы въ Абиссинію русская миссія во главѣ съ д. с. с. Н. Н. Лишинымъ, назначеннымъ на должность министра-резидента въ Абиссиніи. Миссію сопровождаетъ конвой, состоящій изъ 9 человѣкъ казаковъ. Для высадки членовъ русской миссіи пароходъ „Саратовъ" изъ Перима спеціально зайдетъ въ портъ Джибути. Оттуда миссія,—черезъ Сомалійскую пустыню, по ново-выстроенной желѣзной дорогѣ, прослѣдуетъ до границы Абиссиніи, а затѣмъ—верхомъ—по горнымъ тропинкамъ проѣдетъ до столицы Эѳіопіи Адисъ-Абеба. На пароходѣ „Саратовъ" отправлено много цѣнныхъ подарковъ для негуса Менелика.

Учителю елисаветградскаго еврейскаго училища М. Высоцкому, имѣющему свидѣтельство зрѣлости, разрѣшено управляющимъ министерствомъ народнаго просвѣщенія держать экзаменъ, въ качествѣ экстерна, въ юридической испытательной коммисіи при Новороссійскомъ университетѣ весною 1903 г.

Подъ предсѣдательствомъ проф. Э. Р. фонъ-Штерна третьяго дня состоялось засѣданіе одесскаго общества исторіи и древностей. Собраніе рѣшило командировать въ Петербургъ тов. президента общества проф. Э. Р. фонъ-Штерна и членовъ правленія профессоровъ Котубинскаго и Липинченко для участія въ работахъ особой археологической коммисіи, созываемой 4—6 января 1903 г. для выработки программы предстоящаго въ 1905 г. въ Екатеринославѣ XIII археологическаго съѣзда.

Художественное училище одесскаго общества изящныхъ искусствъ получило приглашеніе принять участіе въ устраиваемомъ въ Петербургѣ весной будущаго года конкурсѣ художественныхъ работъ (по живописи, скульптурѣ, гравированію, художественной рѣзьбѣ и т. д.). Работы на конкурсъ должны быть представлены не позже 1 февраля с. г.

Одна изъ содержательницъ мѣстныхъ женскихъ еврейскихъ училищъ I разряда вошла съ ходатайствомъ въ министерство народнаго просвѣщенія о разрѣшеніи ей преобразовать училище въ частную гимназію съ правами, присвоенными министерскимъ гимназіямъ.

По смѣтѣ города на 1903 г. расходъ на выдачу пенсіи 232 лицамъ исчисленъ въ суммѣ 81.292 руб., въ томъ числѣ 54.113 руб. изъ гор. пенсіоннаго капитала и 27.179 руб. изъ гор. суммъ. Самый высшій размѣръ пенсіи (1500 р. въ годъ) получаютъ 5 чел., а именно: А. А. Швенднеръ, М. Г. Тульчинскій, Н. И. Драго, К. М. Мичіаки и д-ръ Сенкевичъ-Корчакъ.

Сегодня состоится перебаллотировка между кандидатами въ уполномоченные общества взаимнаго кредита по первой группѣ третьяго разряда.

Управляющій министерствомъ народнаго просвѣщенія увѣдомилъ г. попечителя одесскаго учебнаго округа, что домашнія наставницы и учительницы изъ иностранныхъ подданныхъ, занимающія должности классныхъ надзирательницъ и учительницъ въ женскихъ гимназіяхъ и прогимназіяхъ, пользуются всѣми правами государственной службы наравнѣ съ русскими подданными, занимающими означенныя должности.

Министерство народнаго просвѣщенія разъяснило, что окончившія курсъ женскихъ епархіальныхъ училищъ, въ случаѣ желанія поступить въ 7 классъ женскихъ гимназій министерства народнаго просвѣщенія, должны быть принимаемы не иначе какъ по успѣшномъ выдержаніи испытанія изъ курса 6 классовъ гимназій по всѣмъ предметамъ, кромѣ закона Божія.

По случаю наступившаго турецкаго праздника Рамазанъ-Байрамъ вчера и третьяго дня надъ зданіемъ турецкаго генеральнаго консульства развѣвался національный флагъ. Канцелярія консульства была закрыта.

По случаю праздниковъ Рождества Христова, пассажирскіе рейсы парохода Р. о. п. и т, „Князь Потемкинъ" между Одессой и Николаевомъ прерываются на время съ 23 до 29 декабря. Послѣднимъ рейсомъ до праздниковъ „Князь Потемкинъ" отойдетъ 22 декабря, а обратно изъ Николаева—23 декабря.

Управляющій министерствомъ народнаго просвѣщенія разрѣшилъ окончившему курсъ одесской 5-й гимназіи г. Мазору, поступить въ число студентовъ медицинскаго факультета Новороссійскаго университета, съ начала 1903—1904 г., сверхъ нормы, установленной для лицъ іудейскаго вѣроисповѣданія.

Ординарному профессору Новороссійскаго университета П. Е. Казанскому, съ разрѣшенія попечителя одесскаго учебнаго округа, поручены обязанности секретаря юридическаго факультета.

Въ подлежащемъ вѣдомствѣ возникло предположеніе, при посредствѣ кредитныхъ товариществъ, организовать выдачу ссудъ подъ хлѣбъ на средства государственнаго банка. Предполагаемыя хлѣбныя кредитныя товарищества исключительно будутъ вѣдать операціи по куплѣ и продажѣ хлѣба мѣстному населенію, при чемъ въ извѣстныхъ случаяхъ хлѣбъ будетъ принимаемъ и въ залогъ—на условіяхъ льготнаго погашенія какъ выдаваемыхъ ссудъ, такъ и условій ихъ возврата. Къ участію въ организаціи хлѣбныхъ кредитныхъ товариществъ имѣется въ виду привлечь земскія учрежденія.

Въ сегодняшнемъ собраніи „общества науки, литературы и искусства" будутъ сдѣланы слѣдующія сообщенія: А. С. Ланде—„Къ вопросу о с.-хоз. кризисѣ", 2) Р. М. Оржецкаго—„Ученіе Грабскаго объ экономическомъ явленіи".

Одесская мѣщанская управа обратилась въ гор. управу съ ходатайствомъ объ оказаніи матеріальной помощи бѣднѣйшимъ жителямъ селеній Гниляково, Усатово, Холодной Балки и Б. Куяльника, пострадавшимъ отъ неурожая. По порученію гор. управы, гор. статистикъ А. С. Борисевичъ провѣрялъ сообщеніе мѣщанской управы на мѣстѣ, при чемъ установилъ, что нужда у нѣкоторыхъ жителей названныхъ селъ дѣйствительно велика. О результатахъ своего изслѣдованія г. Борисевичъ представилъ въ управу докладъ, въ которомъ предлагаетъ открыть въ селахъ столовыя.

Бельгійское общ. одесск. конно-желѣзныхъ дорогъ, согласно контракту съ городомъ, обязано представлять въ город. управу ежегодно инвентарь своего имущества. Изъ инвентаря на 1 января 1902 г. видно, между прочимъ, что общество имѣетъ въ настоящее время: 12 локомотивовъ, 47 полуоткрытыхъ вагоновъ для линій паровою трамвая и 8 крытыхъ, 165 открытыхъ вагоновъ для конныхъ линій и 117 закрытыхъ, 3 платформы и 6 вагонетокъ.

Врачъ при одесскомъ тюремномъ замкѣ Г. Е. Розенъ слагаетъ съ себя эти обязанности и остается въ должности директора одесскаго комитета попечительства о тюрьмахъ. Въ настоящее время должность тюремнаго врача временно исполняетъ д-ръ Г. Л. Іоанно.

Въ послѣднемъ совѣщаніи врачей при гор. управѣ обсуждалось извѣщеніе организаціоннаго комитета IX съѣзда рус. врачей въ память Н. И. Пирогова, имѣющаго быть въ январѣ 1904 г., съ просьбой принять участіе въ трудахъ отдѣла общественной медицины. Совѣщаніе рѣшило выработать докладъ по предполагаемой программѣ вопросовъ. Пока намѣчены слѣдующіе вопросы: санитарныя попечительства, исторія ихъ возникновенія, организація и задачи ихъ дѣятельности, школьныя санитарныя попечительства и др. Въ томъ-же совѣщаніи постановлено было пріобрѣсти для раздачи гор. дезинфекторамъ 50 экземпляровъ наставленія для дезинфекторовъ въ вопросахъ и отвѣтахъ, составленнаго петербургскимъ гор. санитарнымъ врачемъ В. И. Бинштокомъ.

Для разсмотрѣнія смѣты доходовъ и расходовъ города на 1903 г. предполагается назначить чрезвычайное собраніе гор. думы въ первой половинѣ января будущаго года.

Вчера въ земскомъ домѣ окончились совѣщанія земскихъ врачей Одесскаго уѣзда. Оживленный обмѣнъ мнѣній вызвалъ докладъ о взаимныхъ отношеніяхъ между университетскими клиниками и земскими больницами, присланный на обсужденіе съѣзда Пироговскимъ комитетомъ общества врачей. Всѣ положенія Пироговскаго комитета, какъ-то: доставка больныхъ изъ земскихъ больницъ въ клиники, безплатное лѣченіе всѣхъ больныхъ въ клиникахъ, доставленіе свѣдѣній относительно больныхъ, присылаемыхъ въ клиники земствомъ, приглашеніе въ экстренныхъ случаяхъ врачей-хирурговъ изъ клиникъ въ земство,—съѣздъ одобрилъ и призналъ желательными. При этомъ съѣздъ постановилъ возбудить ходатайство, чтобы всѣ намѣченные въ докладѣ Пироговскаго комитета вопросы съ нѣкоторыми измѣненіями были приведены въ исполненіе. Вчера-же съѣздъ произвелъ распредѣленіе земскихъ ассигнованій между врачебными участками въ уѣздѣ. Слѣдующій съѣздъ земскихъ врачей состоится въ февралѣ.

Уполномоченный по сельско-хозяйственной части въ Херсонской губерніи г. Крюковъ перемѣщенъ на такую-же должность въ Нижегородскую губернію. Чиновникъ по сельско-хозяйственной и оброчной частямъ при управленіи земледѣліемъ и государственныхъ имуществъ въ Таврическомъ краѣ г. Шахназаровъ назначенъ уполномоченнымъ по сельско-хозяйственной части въ Херсонской губерніи. Г. Крюковъ къ мѣсту своего служенія еще не пріѣзжалъ, такъ какъ вслѣдъ за новымъ назначеніемъ былъ командированъ съ научной цѣлью на два года въ Америку. Новый же уполномоченный г. Шахназаровъ прибудетъ въ Одессу въ концѣ текущаго мѣсяца.

Назначенное на 18 декабря засѣданіе херсонской губернской оцѣночной коммисіи, для разсмотрѣнія и утвержденія выработанныхъ статистическимъ бюро губернскаго земства нормъ оцѣнки полевыхъ угодій въ мѣстностяхъ уѣздовъ, по распоряженію губернатора перенесено на январь.

„Югъ" слышалъ, что государственный совѣтъ при разсмотрѣніи смѣты министерства путей сообщенія на 1903 годъ условно разрѣшилъ необходимый кредитъ на приступъ въ будущемъ году къ работамъ по углубленію устьевъ р. Днѣпра до 24 футовъ; эта условность отпуска кредита можетъ быть снята лишь по разсмотрѣніи государственнымъ совѣтомъ весной будущаго года полнаго проекта означенныхъ работъ.

Сегодняшній балъ въ Новой биржѣ, можно надѣяться, будетъ однимъ изъ интереснѣйшихъ и оживленныхъ вечеровъ сезона. Устроители не щадили ни средствъ, ни энергіи, чтобы программа вечера была возможно разнообразнѣе и привлекательнѣе. Концертное отдѣленіе, какъ „прологъ" безусловно заслуживаетъ вниманія, такъ какъ въ немъ примутъ участіе наши выдающіяся музыкальныя силы и артисты итальянской оперы. Гвоздемъ концерта является знаменитое тріо Чайковскаго въ исполненіи талантливыхъ хорошо сыгравшихся партнеровъ: профессора Алоиза, г. Фидельмана и г-жи Гольденвейзеръ. Цѣль вечера сама по себѣ тоже весьма привлекательна: весь сборъ пойдетъ въ пользу общества попеченія о бѣдныхъ и безпріютныхъ дѣтяхъ г. Одессы.

Вчера правленіе лит.-арт. о-ва, старшины литературной секціи и группа слушателей чествовали закончившаго свои лекціи пр.-доц. Н. А. Рожкова ужиномъ, за которымъ шла оживленная бесѣда на темы, затронутыя лекторомъ.

Къ предсѣдателю одесскаго биржевого комитета А. А. Апатра 20 декабря поступили слѣдующія пожертвованія въ пользу пострадавшихъ отъ землетрясенія жителей г. Андижана и его окрестностей, отъ А. И. Барченкова, И. Зальца и М. Я. Рабиновича по 3 р., В. Генслера 10 р., г-жи Фадѣевой 2 р. и М. Михайловскаго 1 р., итого 22 р., а съ прежде поступившими всего 794 р. 15 к., изъ коихъ 600 руб. 18-го декабря по телеграфу переведены въ распоряженіе предсѣдателя комитета для оказанія помощи бѣдствующимъ андижанцамъ, губернатору Сыръ-Дарьинской области Королькову, въ г. Ташкентъ. Дальнѣйшія пожертвованія продолжаютъ приниматься въ одесской купеческой управѣ и одесскомъ биржевомъ комитетѣ, въ зданіи Новой купеческой биржи, ежедневно отъ 9 час. утра до 2 ч. дня, при чемъ списокъ жертвователей ежедневно будетъ опубликовываться въ мѣстныхъ газетахъ для всеобщаго свѣдѣнія.

Завтра, въ 1 часъ дня, въ помѣщеніи канцеляріи одесскаго градоначальника подъ предсѣдательствомъ генералъ-маіора В. П. Перелешина состоится общее годичное собраніе членовъ общества спасанія на водахъ для разсмотрѣнія отчета о дѣятельности спасательныхъ станцій за прошлый годъ, избранія должностныхъ лицъ и разсмотрѣнія текущихъ вопросовъ.

Постановленіемъ градоначальника пунктовой ветеринарный врачъ Д. Нечай уволенъ въ 10-дневный отпускъ въ Симферополь.

Пересыльское санитарное попечительство признало подлежащимъ удовлетворенію только третью часть ходатайствъ о возмѣщеніи убытковъ по ремонту, поданныхъ домовладѣльцами Пересыпи.

Агентами городской химической лабораторіи конфисковано прогорклое коровье масло въ кондиторской Э. Дитмана, въ бакалейно-гастрономическомъ магазинѣ Молчанова и у многихъ мелкихъ торговцевъ на мѣстныхъ базарахъ. Всѣ они привлекаются къ отвѣтственности. Лабораторіей обнаружено, что въ сладкій сбитный чай, продаваемый народу (преимущественно въ предмѣстьяхъ), вмѣсто сахару кладется сахаринъ. У владѣльцевъ семи молочныхъ отобраны образцы молока—загрязненнаго и разбавленнаго водой. У двухъ квасоваровъ конфискованъ сахаринъ въ порошкѣ, хранившіяся въ особыхъ бутылочкахъ.

Управленіе государственныхъ имуществъ Херсонской и Бессарабской губ. вноситъ въ предстоящій послѣ Новаго года губернскій съѣздъ лѣсничихъ вопросъ объ отпускѣ безплатно или со льготой строеваго лѣса изъ казенныхъ дачъ на постройку школъ, церквей и проч., а равно и вопросъ о мѣрахъ къ пресѣченію злоупотребленій со стороны эксплоататоровъ-садовладѣльцевъ съ казенными посадочнымъ матеріаломъ при продажѣ частнымъ лицамъ.

Сегодня въ камерѣ мирового судьи 6-го участка будетъ слушаться интересное дѣло по иску малолѣтняго Р. Сандомирскаго къ владѣльцу типографіи „Порядокъ" за увѣчья въ 500 руб.

Въ теченіе послѣднихъ двухъ-трехъ недѣль базарные дни на конномъ и скотопригонномъ рынкѣ проходятъ съ вялымъ настроеніемъ. Несмотря на приближеніе праздниковъ пригонъ скота и лошадей на рынокъ изъ деревень Одесскаго уѣзда совершенно незначительный.

Въ сегодняшнемъ засѣданіи общества одесскихъ врачей сдѣлаютъ доклады д-ра: И. М. Глязштейнъ, Я. М. Раймистъ, М. С. Маргулісъ и С. Г. Фиртенбергъ.

Въ магазинѣ сыра и масла А. Чичкина, на Преображенской улицѣ, агентомъ городской химической лабораторіи отобрана была проба коровьяго масла, въ которой оказалось 15% подмѣси сала. Продукты изъ магазина Чичкина „приготовляются" въ Москвѣ на собственной фермѣ и доставляются по желѣзной дорогѣ въ Одессу. А. Чичкинъ привлекается къ отвѣтственности.

Коммисія изъ членовъ Пересыпскаго санитарнаго попечительсва осматривала Божаткину улицу. Признано было желательнымъ, чтобы послѣ замощенія Московской улицы приступлено было къ замощенію ближайшей къ городу части Божаткиной улицы. Объ упорядоченіи слѣдующей части Божаткиной улицы—отъ Круглой площади до 4-го Песочнаго переулка—постановлено просить городскую управу. Конечная часть Божаткиной улицы, до скотобоенъ, можетъ быть сдѣлана проѣзжей лишь въ томъ случаѣ, если не будетъ препятствій со стороны ю.-з. жел. дорогъ къ удаленію многихъ имѣющихся здѣсь подъѣздныхъ путей.

Инспекторъ народныхъ училищъ одесскаго района Л. П. Шпановскій разрѣшилъ попечительному совѣту училища общества „Трудъ" устроить въ воскресеньe, 29 декабря, въ помѣщеніи училища безплатный ученическій литературно-музыкальный вечеръ.

Въ Валиховскомъ пріютѣ для хроническихъ въ первый день праздника Рождества Христова будетъ устроена елка для дѣтей больныхъ. На второй день будетъ устроена елка для взрослыхъ.

Общее собраніе Петропавловскаго санитарнаго попечительства состоится завтра въ помѣщеніи мѣщанской управы, на углу Старопортофранковской и Колонтаевской улицъ, въ 5 час. вечера. Въ собраніи будетъ доложенъ отчетъ о дѣятельности попечительства за чумный періодъ съ 1 іюня по 1 декабря. Засѣданіе бюро попечительства состоится сегодня, въ 5 час., тамъ-же, для предварительнаго ознакомленія съ отчетомъ.

Въ напечатанномъ вчера опроверженіи по поводу количества имѣющихся на ст. Кодыма хлѣбныхъ грузовъ ошибочно напечатано 21 декабря; должно быть „12 декабря".

Министерство земледѣлія наградило похвальными листами за отлично усердную службу слѣдующихъ служащихъ въ казенныхъ лѣсничествахъ Херсонской губ.: К. Эверста, П. Бондаря, А. Могилу, П. Животовскаго, Д. Багрія, гг. Сапигору и Сербина.

На желѣзной дорогѣ въ настоящее время заканчивается капитальный ремонтъ телеграфа, телефоновъ и сигнализаціи, испорченныхъ бывшей голодницей.

На 30 декабря въ помѣщеніи бессарабско-таврической земельнаго банка назначена переторжка на городскія и земельныя имущества, продававшіяся на дняхъ съ публичныхъ торговъ въ банкѣ.

Третьяго дня въ засѣданіи членовъ архитектурнаго отдѣла техническаго общества произведены были выборы должностныхъ лицъ отдѣла. Избранными оказались: предсѣдателемъ отдѣла—архитекторъ А. Г. Люиксъ, а товарищемъ предсѣдателя—инженеръ-архитекторъ одесскаго градоначальства Л. Л. Влодекъ.

Въ пользу общества для помощи бѣднымъ гор. Одессы на елку съ лотереею-аллегри, имѣющія быть 27 и 28 сего декабря, пожертвовали: Е. К. Ради 5 руб., кн. К. А. Горчаковъ 100 руб., Г. К. Брейтбартъ 5 руб., И. Генъ 25 р., бр. Тарпопель 3 руб., Д. Я. Люльки 10 руб., Д. И. Бонифаци 10 руб., Н. А. Сухомлинова 75 руб., Е. И. Котляревская 25 р., В. А. Силуяновъ 25 р., Д. Шполянскій 5 руб., Р. Зонштейнъ 10 р., К. Дуварджосло 5 р., А. И Фальцъ-Фейнъ 25 р., Ѳ. Дулгеровъ 25 р., итого 353 руб., а съ поступившими всего 2431 руб. Е. К. Ради 2 подушки для булавокъ, баронъ М. О. Масъ 1 лампу, 1 курительный столикъ, 1 кувшинъ хрустальный, 1 кашпу, 1 кипу, 1 бомбоньерку, 2 куска матеріи и 11 другихъ предметовъ, Г. Гуровичъ 24 тарелки, 5 [illegible] релокъ для компота, 14 подстаканниковъ для ножей, 4 солонки, г. Гальперинъ 11 картинъ въ рамахъ; г. Ерличъ 2 коробки мыла, 2 коробки пудры, 3 коробки духовъ и 10 друг. предметовъ, Н. В. и Е. В Желиковскія 12 дѣтскихъ книгъ (на сумму 26 руб.), Н. Пташниковъ 25 фунт. конфектъ, бар. А. Ф. Менидорфъ 14 предметовъ, В. Е. Шульцъ 1 картину въ золоченной рамѣ, К. Фаберже, 1 кувшинъ фарфоровый въ серебр. оправѣ, Ю. Леме 48 жестянокъ „Нестле", Е. Б. Иваницкая 1 картину своей работы, гр. Е. А. Мусинъ-Пушкина 3 вазы, 8 теплыхъ платковъ, бар. М. А. Штапельбергъ 3 вазы, 1 часы, ширмочку для фотографіи, 1 porte carte вышитый, 12 дессертн. салфетокъ, 1 кольцо съ кораллами, 1 электрическую лампу Ватріе, фонъ-Дешн 1 электр. столов. лампу, гр. О. А. Мусинъ-Пушкинъ—6 серебр. чайн. ложечекъ, 1 бѣлую дамскую бурку и 5 друг. предметовъ, Н. С. Сомовъ—3 кож. портфеля, Е. Е. Штеберъ—1 кружку пивную, 2 картины въ рамкахъ, 2 книги и 2 вазочки, В. Е. Рашеева—1 брошку, 1 пару серегъ, 2 золотыхъ брелока и 7 друг. предметовъ.

ПРОИСШЕСТВІЯ.

Недѣли двѣ тому назадъ въ квартиры къ нѣкоторымъ одесситамъ сталъ являться какой-то приличный, интеллигентный на видъ молодой человѣкъ, выдававшій себя за уполномоченнаго по сбору пожертвованій для снабженія топливомъ и теплой одеждой семействъ „секретныхъ" бѣдняковъ. Пожертвованія давались охотно. Уполномоченный посѣтилъ между прочимъ магазиновладѣльца Ямпольскаго. Увидя молодого человѣка, Ямпольскій узналъ въ немъ субъекта, который въ Харьковѣ подъ именемъ Станислава Громчевскаго мошенническимъ образомъ получилъ у его брата пожертвованіе въ 15 р. Изобличенный „уполномоченный" поспѣшно удалился, позабывъ даже галоши. Съ тѣхъ поръ визиты „уполномоченнаго" прекратились. Его тщетно разыскивали. Теперь полиція получила свѣдѣнія, что въ Кіевѣ въ гостиницѣ „Грандъ-Отель" арестованъ какой-то молодой человѣкъ, который обратилъ на себя вниманіе агентовъ сыскной полиціи ночными кутежами. Арестованный выдавалъ себя за сына крупнаго землевладѣльца, а затѣмъ сознался, что онъ житель г. Петербурга Б. Хрыловъ. Примѣты его вполнѣ схожи съ личностью скрывшагося изъ Одессы афериста. Установлено также, что, выдавая себя въ Кіевѣ за уполномоченнаго нѣкоторыхъ благотворительныхъ учрежденій по сбору пожертвованій, онъ успѣлъ собрать у кіевлянъ довольно крупную сумму. Затѣмъ при Хрыловѣ найдена записная книжка, въ которой приводится списокъ обманутыхъ имъ лицъ, а также адреса многихъ обывателей Одессы, Екатеринослава, Харькова и Кіева, у которыхъ онъ еще не успѣлъ побывать. Хрылова отправляютъ по этапу въ распоряженіе петербургской полиціи.

Городовымъ Александровскаго уч. поднятъ на улицѣ и доставленъ въ евр. больницу въ безсознательномъ состояніи неизвѣстнаго званія молодой человѣкъ Фельдшерица при пріемномъ покоѣ, осматривая неизвѣстнаго, замѣтила торчавшую изъ его кармана бутылку, въ которой оказалось нѣсколько капель нашатырнаго спирта. Немедленно пригласили врача, который констатировалъ фактъ отравленія. При дальнѣйшемъ осмотрѣ въ карманахъ отравившагося нашли письмо. На конвертѣ твердой рукой была сдѣлана надпись: „смерть неминуема". Письмо заключало въ себѣ слѣдующія строки:

„Подойди поближе, мать моя. Погляди:
Какъ ликуетъ сердце у меня въ груди.
Сердце любитъ нѣжно. И, любя, съ тѣхъ поръ
Понимаетъ сердца тайный разговоръ".

Дальше слѣдуетъ приписка: „Принялъ нашатырный спиртъ. Мать живетъ въ домѣ Черешниковыхъ, по Трехгольному пер., № 16". На второй страницѣ письма слѣдующій постъ-скриптумъ: „Трактиръ не виновать въ моей смерти". Подпись на письмѣ:—Моисей Абрамовичъ Гилибтерманъ. Въ пріемномъ покоѣ его привели въ сознаніе, но какъ только хотѣли приступить къ промыванію желудка, Гилибтерманъ сорвался съ кресла и не позволилъ себя усадить. Шесть человѣкъ едва справились съ нимъ. Состояніе его пока неопредѣленное.

На мельницѣ Вейнштейна рабочій Яковъ Когаиъ попалъ подъ пресс. Несчастный получилъ переломъ костей праваго предплечья. Пострадавшій доставленъ въ гор. больницу.

Михаилъ Шевченокъ заявилъ полиціи, что онъ подвергся нападенію со стороны двухъ субъектовъ, которые, отнявъ у него саломи, вещи и 16 рублей, скрылись.

Два мальчика, отдѣтые въ гимназическія пальто, подойдя къ витринѣ писчебумажнаго магазина В. Гринзафта, на Екатерининской улицѣ, вышибли кусокъ стекла и, похитивъ изъ витрины штемпелей и металлическихъ издѣлій рублей на 30, скрылись.

Семидесятилѣтній Михаилъ Гудзовскій, уходя отъ дочери своей Ксеніи Букрѣевой, по Мастерской улицѣ, въ домѣ № 39, поскользнулся на ступенькахъ лѣстницы, скатился внизъ и былъ найденъ въ безсознательномъ состояніи. Гудзовскій вскорѣ скончался.

Вчера днемъ въ квартирѣ д-ра В. Баранова, на Конной улицѣ, въ собственномъ домѣ, произошелъ пожаръ. Въ квартирѣ поднялся сильный переполохъ, такъ какъ сестра г-жи Барановой прикована къ постели параличемъ. Пожарной командѣ Херсонской части удалось вскорѣ потушить огонь. Домъ застрахованъ въ 1-мъ Россійскомъ обществѣ въ 75.000 руб., а имущество въ 15.000 руб. Убытки еще не выяснены.

Крестьянинъ Евгеній Марлянъ, 22-хъ лѣтъ, пріѣхавъ въ Одессу изъ Аккермана, отправился съ братомъ и однимъ изъ своихъ знакомыхъ въ трактиръ, на Ришельевской ул. Потребовавъ пива, Марлянъ влилъ въ стаканъ нашатырный спиртъ и быстро осушилъ его. Молодого человѣка въ безсознательномъ состояніи отвезли въ еврейскую больницу. Жизнь его въ опасности.

Вчера по Ольгіевскому спуску возвращался къ себѣ на квартиру извозчикъ Иванъ Чубъ. На встрѣчу ему галопомъ показалась лошадь безъ всадника. Лошадь эта, принадлежавшая Ивану Егорову, наскочила на дрожки и вышибла Чуба изъ козелъ. При паденіи извозчикъ раздробилъ себѣ черепъ и тяжкіе ушибы на всемъ тѣлѣ. Въ это же время лошади Чуба рванулись и сшибли съ ногъ прохожаго Корнея Мозгового. Извозчика и Мозгового доставили въ городскую больницу. Чубъ находится въ предсмертной агоніи; у Мозгового оказались ушибленныя раны на правомъ бедрѣ.

Въ городскую больницу доставлена девятнадцатилѣтняя Софія Синенькова, принявшая значительную дозу нашатырнаго спирта.

Во дворѣ дома Избицкаго, на Пироповской ул., жилецъ Щенгъ, повздорившъ съ сосѣдкой Байзеръ, избилъ ее. Сынъ ея, Іосифъ, вступился за мать. Щенгъ, разсвирѣпѣвъ, оставилъ старушку и до того избилъ ея сына, что его въ полусознательномъ состояніи пришлось отвезти въ город. больницу. Кромѣ того у него констатированъ переломъ ребра.

Жильцы дома Теодоровича, по Балковской ул., вчера въ 6-мъ часу утра, не дозвопившись дворника Степана Смытанчука, разбудили арендатора дома Израиля Берлина. Отправившись въ дворницкую, Берлинъ увидѣлъ, что Смытанчукъ сидѣлъ на полу, склонивъ голову на кровать, на которой спалъ квартирантъ его и землякъ [illegible] Соловцовъ. Усилія Берлина разбудить дворника были тщетны, и спустя нѣсколько минутъ онъ убѣдился, что Смытанчукъ мертвъ. На шумъ, поднятый Берлиномъ, сбѣжались жильцы. Трупъ несчастнаго Смытанчука, которому было 43 года, доставили въ анатомическій покой при Старо-христіанскомъ кладбищѣ. Соловцовъ тоже находился въ безсознательномъ состояніи и его со слабыми признаками жизни доставили въ город. больницу.

Черкасскій мѣщ. Иванъ Черненко, 23 лѣтъ, вчера утромъ доставленъ со слабыми признаками жизни изъ зданія сахарнаго завода, на Московской ул., въ городскую больницу. Врачъ констатировалъ отравленіе нашатырнымъ спиртомъ.

Титул. сов. В. А. Щуровскій (Нарышкинскій спускъ, № 10) заявилъ полиціи, что прислуга его, 14-ти-лѣтняя Варвара Гурская, 14 декабря куда-то скрылась. Поиски ея не привели ни къ чему.

— Евдокія Пасенкова, обварившаяся кипяткомъ, доставлена изъ дома № 40, по Разумовской ул., въ город. больницу.

— Въ еврейскую больницу доставлены съ переломами частей тѣла: Ольга Зарицкая, Г. Боснна, Л. Желѣзникъ и Анна Манковичъ.

— На нафталиновомъ заводѣ Н. Гринсафта похищено машинныхъ принадлежностей на 250 рублей.

— Злоумышленники, проникнувъ въ квартиру почетн. гражд. Маргариты Генкель, на Ямской улицѣ, въ домѣ № 69, похитили ковровъ на 400 рублей.

— Ученикъ Виннлеевскаго церковно-приходскаго училища 12-лѣтній Иванъ Штельмахъ, катаясь на конькахъ, упалъ и былъ поднятъ мертвымъ.

— Совершены кражи вещей: у Оскара Класса (№ 8, Прохоровская) на 111 руб. и у Варвары Ивановой, по Срѣтенскому пер., въ домѣ № 12 (въ меблированныхъ комнатахъ).

— Въ городскую больницу доставлены съ переломами реберъ: Анна Куликова (Божкина ул. № 43) и трубочистъ Иванъ Волынскій.

— Евфросинія Макѣева доставила въ Херсонскій участокъ найденный ею по Княжеской ул. ридикюль съ почтовыми марками.

— У Панаіота Куча, живущаго по Мастерской улицѣ, въ домѣ № 1, похищены разныя вещи.

Покушеніе на убійство.

Въ домѣ № 18, по Срѣтенскому пер., въ квартирѣ Елисаветы Бобаровской вчера днемъ произошелъ печальный случай. Нѣсколько времени тому назадъ Бобаровская познакомилась съ женою монтера индійскаго телеграфа Отто-Фридриха Ридинеца. Знакомство это имѣло гибельное вліяніе на Ридинецъ, и мужъ ея, подолгу отлучавшійся по дѣламъ службы, сталъ замѣчать, что поведеніе жены измѣнилось. Онъ требовалъ отъ жены разрыва сношеній съ Бобаровской. Однако свиданія ея съ послѣдней тайно продолжались. Тогда Ридинецъ объяснился съ Бобаровской, и та дала клятву, что закроетъ двери своей квартиры для его жены. Прошло нѣсколько дней, и Ридинецъ узналъ, что свиданія продолжаются. Вчера утромъ Ридинецъ имѣлъ крупный разговоръ съ женой, послѣ чего схватилъ шапку и бросился стремглавъ изъ квартиры. Около 12 часовъ дня онъ, взволнованный, явился въ квартиру Бобаровской. Ридинецъ сталъ упрекать ее. Бобаровская грубостью отвѣтила. Тогда Ридинецъ выхватилъ револьверъ и выстрѣлилъ въ Бобаровскую. Рука его однако дрогнула, и пуля прошла рикошетомъ, причинивъ Бобаровской лишь сильную ссадину подъ лѣвой грудью. На выстрѣлъ сбѣжались сосѣди. Ридинеца обезоружили и передали въ распоряженіе явившихся чиновъ полиціи Херсонскаго участка. Состояніе здоровья Бобаровской еще не выяснилось.

Пожаръ въ рудникѣ. *)

(Отъ нашего корреспондента).

Почти нѣтъ надежды спасти, помимо 13 человѣкъ, еще кого-либо изъ оставшихся въ рудникѣ. Въ теченіе 16-го декабря и ночи съ 16-го на 17-ое выдано было 44 человѣческихъ трупа, а всего съ прежними—50.

Спасшіеся 13 человѣкъ обязаны жизнью только собственной догадливости. Правда, они рисковали задохнуться въ замурованной небольшой галереѣ, но qui ne risque pas ne gagne pas. Они пробыли тамъ около двухъ сутокъ, тогда какъ въ угарѣ они нашли-бы себѣ скорую смерть. Когда сломана была перегородка, то воздухъ въ галереѣ, гдѣ сидѣли эти рабочіе, настолько былъ испор

кутъ гастролировать гг. Маркони, Баттистини и др.

— Вся труппа Г. Киселевича уже прибыла, и завтра, въ воскресенье, 22 декабря, въ Новомъ театрѣ состоится открытіе драматическихъ спектаклей. Сезонъ продолжится только до Великаго поста. Для открытія спектаклей идетъ новая, не шедшая еще въ Одессѣ, пьеса „Люди", соч. И. С. Платона. Для второго спектакля въ понедѣльникъ идетъ „Дикая утка".

— Сегодня въ залѣ музыкальнаго общества устраивается первый симфоническій вечеръ учащихся въ музыкальномъ училищѣ. Оркестромъ будетъ дирижировать Д. Д. Климовъ, а духовымъ оркестромъ г. Кутилъ. Программа составлена очень интересно и разнообразно.

— Французская драматическая артистка г-жа Леблинъ-Метерлинкъ, супруга знаменитаго бельгійскаго писателя, въ началѣ января отправляется во главѣ своей труппы въ Берлинъ, Вѣну и Прагу, гдѣ дастъ рядъ представленій „Монны Ванны" въ образцовой постановкѣ. Метерлинкъ будетъ сопровождать свою супругу въ этомъ турнѣ.

— Въ Петербургѣ во время концерта Кубелика въ залѣ Дворянскаго собранія произошелъ инцидентъ, взволновавшій всю многочисленную публику. Участвовавшая въ концертѣ піанистка г-жа Давыдова, жена артиста Маріинской труппы А. Д. Давыдова (одесситка, урожденная Вайнштейнъ) была вызвана на bis. Артистка сѣла къ роялю и какъ-то странно наклонила на сторону голову. Прошла долгая минута. Публика съ напряженіемъ ждетъ. Наконецъ, бывшіе на эстрадѣ зрители бросаются къ г-жѣ Давыдовой и находятъ ее въ глубокомъ обморокѣ. Въ публикѣ поднялось волненіе, такъ какъ многіе подумали, что артистка скончалась. Г-жа Давыдова была вынесена за кулисы, гдѣ была приведена въ сознаніе и отвезена домой.

— Метерлинкъ написалъ двѣ новыя драмы, изъ которыхъ одна („La Pitié") трактуетъ современную жизнь, а другая представляетъ драматическую обработку одной средневѣковой легенды. Обѣ драмы пойдутъ будущимъ лѣтомъ въ одномъ изъ большихъ парижскихъ театровъ.

— Братья Адельгеймъ простились съ московской публикой въ „Гамлетѣ". Роберту Адельгейму, игравшему заглавную роль, поднесли серебряный вѣнокъ. Рафаэлъ Адельгеймъ игралъ тѣнь отца Гамлета.

— Отъ г. Бородая саратовское городское управленіе получило такую депешу: „Былъ-бы счастливъ послужить саратовскому обществу, если городское управленіе соизволитъ почтить меня своимъ довѣріемъ, но при непремѣнномъ условіи разрѣшенія на первое время стать во главѣ дѣла моей женѣ А. Ѳ., въ сотрудничествѣ опытныхъ руководителей какъ оперныхъ, такъ и драматическихъ труппъ".

— Максимъ Горькій присутствовалъ на генеральной репетиціи своей пьесы „На днѣ" и далъ обѣщаніе присутствовать на представленіи, которое должно было состояться 18 декабря. Послѣ спектакля Горькій чествуетъ всю труппу ужиномъ въ кодонномъ залѣ „Эрмитажа".

СУДЪ.

Мотивированный приговоръ по дѣлу Ф. Швайковскаго.

Осужденному судомъ сословныхъ представителей бывшему приставу Херсон. уѣ. Ф. А. Швайковскому объявленъ былъ вчера приговоръ въ окончательной формѣ. Приводимъ мотивы, по которымъ судебная палата пришла къ убѣжденію виновности Швайковскаго.

Сопоставляя данныя, добытыя на судебномъ слѣдствіи путемъ допроса свидѣтелей и оглашенія нѣкоторыхъ документовъ съ объясненіями подсудимаго Швайковскаго, судебная палата съ участіемъ сословныхъ представителей находитъ, что указаніе подсудимаго на то, что онъ принялъ къ своему производству заявленіе Либмана объ арестѣ Хортика, адресованное на имя Чебанова, по настоятельнымъ яко-бы просьбамъ Либмана, опровергается показаніемъ послѣдняго, удостовѣрившаго, что Швайковскій, вопреки его желанію, настойчиво требовалъ передачи ему вышеозначеннаго заявленія. Не выдерживаетъ также критики объясненіе Швайковскаго о томъ, что онъ считалъ себя вправѣ принять отъ Либмана заявленіе потому, что Чебанова не было въ это время въ цирцѣ, такъ какъ оно противорѣчитъ дѣйствительности: Чебановъ былъ въ цирцѣ, какъ это онъ самъ удостовѣряетъ, лично видѣлъ Швайковскаго, находился онъ въ это время въ обществѣ высшаго начальства. Нельзя вслѣдствіе этого предположить, чтобы Швайковскій, находясь въ публичномъ мѣстѣ, входящемъ въ предѣлы вѣренного ему участка, не замѣтилъ Чебанова. Если принять во вниманіе условія существующаго въ полиціи подчиненія и чиноночитанія, то объ этомъ ему должны были доложить бывшіе въ цирцѣ въ нарядѣ подчиненные его помощникъ Розвадовскій и надзиратель Сиротинскій. Равнымъ образомъ судебная палата не можетъ отнестись довѣрчиво и къ тому объясненію Швайковскаго, что онъ въ заявленіи Либмана усмотрѣлъ достаточное основаніе для убѣжденія въ виновности Хортика въ мошенническомъ присвоеніи подписанныхъ Либманомъ векселныхъ бланковъ и невозвращеніи снабженныхъ векселей, такъ какъ всѣ эти заявленія были голословны и ничѣмъ не подтверждаемы... Не подтверждаются также никакими фактами слухи о желаніи Хортика скрыться отъ суда и слѣдствія. Швайковскій для исполненія своего служебнаго долга могъ ограничиться учрежденіемъ надъ Хортикомъ негласнаго наблюденія. Очевидно, что Швайковскій, дѣйствуя такъ, вопреки какимъ-либо оправдывающимъ обстоятельствамъ, заботился не о воспрепятствованіи Хортику выѣзда изъ Одессы, а о томъ, чтобы путемъ лишенія его свободы вынудить родныхъ незаконно арестованнаго заплатить ему за его освобожденіе извѣстную сумму денегъ, какую и получилъ впослѣдствіи.

Обсуждая показанія свидѣтелей, допрошенныхъ со стороны обвиненія, судебная палата находитъ, что достовѣрность ихъ нисколько не опровергается показаніями свидѣтелей защиты. Выводъ этотъ вытекаетъ изъ слѣдующихъ соображеній. Изъ числа вызванныхъ подсудимымъ свидѣтелей—Трецекъ удостовѣрилъ не имѣющій никакого значенія для дѣла фактъ, что Либманъ показалъ ему возвращенное Чебановымъ заявленіе. Свидѣтели Кошубскій, Горбачевъ, Чигиринъ, Верошанскій, Фурманъ и Чебаненко удостовѣрили слѣдующіе факты, что Швайковскій отвялъ у Гелертера типографскую работу изъ его участка, что онъ всегда относился къ нему недружелюбно и даже приказывалъ гнать отъ участка, что между Швайковскимъ и бывшимъ помощ. полиціймейстера Шанъ-Гиреемъ существовали обостренныя отношенія на денежной почвѣ, и что Гелертеръ хотѣлъ сорвать съ Швайковскаго денежный кушъ. Недружелюбное отношеніе Швайковскаго къ Гелертеру нисколько не служитъ доказательствомъ, чтобы Гелертеръ присвоилъ себѣ и не передалъ Швайковскому полученные имъ отъ родныхъ Хортика 215 руб., такъ какъ показаніями другихъ свидѣтелей категорически устанавливается, что Гелертеръ заходилъ къ Швайковскому въ кабинетъ нѣсколько разъ, что онъ даже подымался съ нимъ по лѣстницѣ, ведущей въ его частную квартиру и что Хортикъ былъ освобожденъ изъ арестанской камеры немедленно же послѣ того, какъ Гелертеръ вышелъ изъ кабинета пристава, куда онъ отправился съ деньгами родныхъ Хортика. Да и кромѣ того посредничество Гелертера въ этомъ дѣлѣ далеко не пришлось по вкусу Швайковскому, такъ какъ, по мнѣнію послѣдняго, Гелертеръ, человѣкъ опытный, котораго не легко одурачить и который въ хлопотахъ о другихъ не забываетъ и себя. Равнымъ образомъ не выдерживаетъ критики показаніе свидѣтеля защиты о существованіи какихъ-то обостренныхъ отношеній между подсудимымъ и Шанъ-Гиреемъ. Денежные счеты, уже поконченные между Швайковскимъ и Шанъ-Гиреемъ, не могутъ служить достаточнымъ основаніемъ заподозрить Шанъ-Гирея въ дачѣ ложнаго показанія тѣмъ болѣе, что показаніе это является вполнѣ самостоятельнымъ только въ части, касающейся характеристики нравственной личности Швайковскаго. Показаніе свидѣтельницы Фурманъ, что Гелертеръ хотѣлъ сорвать съ Швайковскаго „кушъ" съ цѣлью измѣнить показаніе на судѣ не внушаетъ палатѣ довѣрія, такъ какъ свидѣтельница эта, какъ содержательница притона разврата, по своимъ нравственнымъ взглядамъ сама обладаетъ далеко не всѣми качествами достовѣрнаго свидѣтеля.

Всѣ эти обстоятельства, въ совокупности взятыя, приводятъ судебную палату къ убѣжденію въ полной виновности Швайковскаго въ вымогательствѣ у Хортика 365 руб. съ цѣлью освобожденія его изъ-подъ ареста.

Обращаясь къ вопросу о наказаніи, судебная палата находитъ справедливымъ въ виду упорнаго запирательства подсудимаго Швайковскаго назначить ему наказаніе въ высшей мѣрѣ, приговоривъ его къ лишенію всѣхъ особенныхъ лично и по состоянію присвоенныхъ правъ и преимуществъ и къ отдачѣ въ исправительныя арестантскія отдѣленія на 5 лѣтъ.

Въ двухъ-недѣльный срокъ со дня опубликованія этого приговора Швайковскій можетъ подать кассаціонную жалобу въ правительствующій сенатъ. По истеченіи этого срока, если Швайковскій не воспользуется своимъ правомъ подачи жалобы, приговоръ входитъ въ законную силу.

Въ видѣ залога Швайковскій долженъ внести въ депозитъ палаты 10.000 руб., изъ коихъ часть, не менѣе 5 тысячъ руб., по распоряженію старшаго предсѣдателя В. В. Давыдова, должна быть внесена деньгами, а остальная часть въ видѣ крѣпостного акта на недвижимое имущество.

Дѣло о безпорядкахъ.

По дѣлу крестьянъ с. Хованщины, обвинявшихся по 264 ст. ул. о н. (за вооруженное сопротивленіе съ насиліемъ и безпорядками властямъ), саратовская судебная палата, по словамъ „Сар. Дн.", опредѣлила: 15 крестьянъ отдать въ исправительныя арестантскія отдѣленія на 2½ года каждаго; 2-хъ крестьянъ заключить въ тюрьму на шесть мѣсяцевъ каждаго. На удовлетвореніе гражданскихъ исковъ Бѣляева, Кузина и Александрова взыскивать ежегодно съ осужденныхъ: 1) въ пользу Бѣляева 780 руб., 2) въ пользу Кузина—240 руб., 3) въ пользу Александрова 132 руб. пожизненно по равной части съ каждаго изъ осужденныхъ и съ круговою ихъ другъ за друга отвѣтственностью. 7 крестьянъ оправданы.

По дѣлу о 18 крестьянахъ села Макарова, 13 оправданы, по отношенію къ 5 другимъ палата не признала обвиненія по 264 ст. а признала ихъ виновными только по 271 ст. ул., т. е. въ невооруженномъ и несопряженномъ съ насиліемъ сопротивленіи властямъ. Изъ 5 обвиняемыхъ Шмыровъ приговоренъ къ четырехмѣсячному заключенію въ тюрьмѣ, а Пашушинъ, Булгаковъ, Блохинъ и Трегуловъ — къ 8-ми мѣсячному. Кромѣ того, палата постановила до вступленія приговора въ законную силу освободить изъ-подъ стражи осужденныхъ на поруки, если будетъ внесенъ за каждаго залогъ въ размѣрѣ 100 рублей.

(„Сар. Дн.").

На почвѣ страхованія. Купецъ В. Гринзафтъ подалъ жалобу мировому судьѣ 1 уч. на представителя 2-го россійскаго страхового общества В. К. Майера за обиду. По словамъ жалобщика, онъ 28 ноября вошелъ въ контору страхового общества, гдѣ г. Майеръ напесъ ему оскорбленіе дѣйствіемъ и словами, выразившееся въ томъ, что г. Майеръ, схвативъ его за грудь, вытолкалъ его вонъ, при чемъ сопровождалъ это насильственное дѣйствіе оскорбительными эпитетами по адресу его, Гринзафта. На судѣ дѣло представилось въ слѣдующемъ видѣ. На дачѣ г-на Гринзафта недавно произошелъ пожаръ; дача застрахована во 2-мъ россійскомъ страховомъ обществѣ. Г. Майеръ, узнавъ по частнымъ свѣдѣніямъ, что во время пожара управляющимъ дачей былъ приказчикъ Гринзафта, потребовалъ у послѣдняго, при его посѣщеніи 28 ноября конторы общества, чтобы онъ назвалъ фамилію приказчика. Но Гринзафтъ грубо отвѣтилъ г. Майеру: „это не ваше дѣло". Тогда обиженный Майеръ пригласилъ Гринзафта оставить помѣщеніе конторы и когда Гринзафтъ былъ уже во второй комнатѣ, Майеръ ему послалъ въ догонку „мерзавецъ"! На это Гринзафтъ отвѣтилъ: „отъ такого слышу". Мировой судья, принимая въ данномъ случаѣ наличность взаимности обидъ, опредѣлилъ г. Майера наказанію не подвергать.

Животныя Анатолія Дурова. Артистка цирка Елена Гартель возбудила у мирового судьи 3 уч. искъ къ Анатолію Дурову и Ивану Бушуланову 7-го декабря судебнымъ приставомъ Чернявскимъ было описано его движимое имущество за долгъ Анатолія Дурова. Имущество это заключается въ трехъ дрессированныхъ собакахъ и двухъ баранахъ. Дѣло это вчера слушалось. На судѣ явился только одинъ отвѣтчикъ И. Бушуляновъ, Анатолій Дуровъ не явился. Повѣренный г-жи Гартель доказывалъ, что животныя, описанныя судебнымъ приставомъ принадлежатъ г-жѣ Гартель и что Дуровъ, дѣйствуя съ этими животными на аренѣ цирка, беретъ ихъ у г-жи Гартель на прокатъ. Повѣренный представилъ актъ, изъ котораго видно, что г-жа Гартель въ 1898 г. пріобрѣла въ кіевскомъ цирцѣ нѣсколько лошадей и другихъ дрессированныхъ животныхъ. Свидѣтели подтвердили объясненіе повѣреннаго. И. Бушуляновъ иска не призналъ и заявилъ, что имущество описано имъ вполнѣ правильно за долгъ Анатолія Дурова, и что содержатель цирка А. Рафаловичъ указалъ ему на описанныхъ животныхъ какъ на собственность Анатолія Дурова. Мировой судья постановилъ въ искѣ Еленѣ Гартель отказать.

Столкновеніе въ „Грандъ-Отелѣ". Въ ресторанѣ при гостиницѣ „Грандъ-Отель" 6-го ноября пировали молодые люди. Въ числѣ ихъ находился А. Сулима, который въ разгарѣ пиршества подозвалъ одного изъ оффиціантовъ и сталъ требовать пива. Оффиціантъ отказался подать требуемое и сталъ просить денегъ за выпитое. Сулима сталъ громко настаивать на своемъ требованіи, вслѣдствіе чего вызвалъ шумъ и переполохъ. Между Сулимой и оффиціантомъ произошла драка. На расправу явился управляющій рестораномъ „Грандъ-Отеля" керкулесъ—В. Пытлясинскій, который, разбраэ буяновъ ударилъ, Сулиму. Дѣло это по обвиненію В. Пытлясинскаго Сулимой слушалось въ камерѣ мирового судьи 3 уч. Пытлясинскій былъ заочно приговоренъ къ аресту на два мѣсяца, а за нарушеніе тишины—на семь дней. Вчера дѣло это вновь слушалось по отзыву Пытлясинскаго. На судъ жалобщикъ А. Сулима не явился. Судья постановилъ дѣло прекратить, за нарушеніе же Пытлясинскимъ общественной тишины судья приговорилъ его къ штрафу въ 25 руб.

Жалоба на дѣйствія судебнаго пристава. Опекуномъ надъ имуществомъ малолѣтнихъ дѣтей умершаго одесскаго купца Отто Целинскаго, Фридрихомъ Тейреромъ, была принесена въ камеру мирового судьи 3 уч. жалоба на дѣйствія судебнаго пристава Чернявскаго. Г. Чернявскимъ было описано въ охранительномъ порядкѣ имущество Целинскихъ послѣ смерти вдовы Эммы Целинской, между тѣмъ какъ опредѣленіемъ одесскаго коммерческаго суда право на безостановочное продолженіе торговли было передано вдовѣ Отто Целинскаго, вслѣдствіе чего имущество не подлежало описи. Повѣренный жалобщика, давая объясненія, заявилъ, что выданное коммерческимъ судомъ право на продолженіе торговли уже представляетъ собою одинъ изъ видовъ охраны надъ имуществомъ умершаго. Судебнымъ приставомъ Чернявскимъ по этому дѣлу было представлено объясненіе на бумагѣ. Вчера дѣло это слушалось. Мировой судья постановилъ: опись признать неправильной.

ЮГЪ

Наши корреспонденціи.

КРЕМЕНЧУГЪ. Проникшій въ газеты слухъ о предстоящемъ соединеніи Чернаго и Балтійскаго морей нашелъ себѣ въ Кременчугѣ живѣйшій откликъ. Экономическое надеріе Кременчуга ощущается въ послѣдніе годы съ особенною силой, между тѣмъ если проектъ осуществится, то въ Кременчугѣ устроенъ будетъ портъ. Вопросъ этотъ возникъ, какъ извѣстно, нѣсколько лѣтъ тому назадъ; тогда же пріѣзжали къ намъ какіе-то инженеры, долго проживавшіе въ Кременчугѣ и дѣлавшіе съ цѣлью устройства у насъ порта научныя изслѣдованія; затѣмъ вопросъ заглохъ. Въ случаѣ если вопросъ теперь будетъ рѣшенъ въ положительномъ смыслѣ, то, какъ полагаютъ, и главное управленіе харьково-николаевской желѣзной дороги вернется обратно къ намъ.

НИКОЛАЕВЪ. Несмотря на всѣ ухищренія муниципальныхъ финансистовъ „сводка" смѣты по окончательному подсчету сбалансирована съ дефицитомъ; иначе и быть не могло, какъ бы радужно ни смотрѣли управскія министерства. Вчера гласные сошлись для скрѣпленія смѣты собственноручными подписями, но нашлась сверхсмѣтная серьезная тема, вовлекшая въ продолжительные дебаты. На очереди сложный вопросъ о перемѣнѣ конной трамвайной тяги на электрическую. Г. Посникову повторилъ свое предложеніе о необходимости вести трамвайное дѣло хозяйственнымъ способомъ, а не связываться съ бельгійцами. Предсѣдатель коммисіи по благоустройству г. Соболевъ, заявилъ, что это предложеніе будетъ разсматриваться, хотя дума уже высказалась за концессію. Въ отвѣтъ на просьбу г. Соболева ассигновать какую-нибудь сумму для приглашенія спеціалистовъ при обсужденіи трамвайнаго проекта, г. Косиковъ разразился громовой рѣчью, въ которой доказывалъ, что соглашеніе съ бельгійцами въ основаніи — ложное. Скромная плата послѣднихъ за пользованіе энергіей гор. станціи, удовлетворившая коммисію, сдѣлана по разсчету изъ капитала въ 86 тыс. руб., который придется затратить городу на увеличеніе станціи, но въ сущности капитализацію нужно считать изъ 386 т., такъ какъ станція до сего дня стоитъ 300 т. руб. У абонентовъ мы беремъ отъ 15 до 30 к. за киловатъ-часъ, у бельгійцевъ только 6 коп. Гдѣ логика, гдѣ справедливость? Pour la bonne bouche—вспоминали о двухъ пискахъ воинскаго присутствія, изъ-за которыхъ разыгрался недавно непріятный конфликтъ думы съ гор. головой А. Н. Соковнинымъ, своимъ жалованьемъ отстаивавшимъ имъ прибавку. Безъ дебатовъ баллотировалась въ отсутствіе г. Соковнина злополучная прибавка вторично, и на этотъ разъ 17 гол. противъ 14 утверждена.

Портовый водопроводъ близокъ къ осуществленію: портовое присутствіе пришло съ нѣкоторыми измѣненіями условія гор. управленія и постановило хлопотать о выдачѣ изъ портовыхъ суммъ свыше 21 т. р.; остальной расходъ городъ принимаетъ за свой счетъ. Итакъ, черезъ годъ портъ будетъ снабжаться хорошей водопроводной водой, а въ самомъ городѣ члены управы, имѣющіе свои колодцы, будутъ успѣшно конкурировать съ водовозами городского колодца. Правда, г. Соковнинъ сулилъ по возвращеніи изъ Петербурга, что инженеръ Веберъ, которому онъ поручилъ разработку водопровода (на что думой ассигнована порядочная сумма въ 35 т. р.) къ Рождеству преподнесетъ готовую работу, но пока еще ни слуху, ни духу; придется, вѣроятно, подождать до 1 апрѣля...

Терпѣли, 20 лѣтъ ждали, авось и доживемъ до конца начала.

Изъ тюремнаго замка совершилъ днемъ удачный побѣгъ черезъ крышу подслѣдственный арестантъ Матвѣй Дмитріевъ. Несмотря на немедленную погоню и розыски полиціи, бѣглецъ не найденъ.

ХЕРСОНЪ. Задержанъ на границѣ и доставленъ въ Херсонъ завѣдывавшій конторой шкиперовъ херсонскаго каботажа С. П. Пекарь, бѣжавшій за границу въ 1898 году, послѣ учета имъ въ государственномъ банкѣ 23 подложныхъ векселей отъ имени мѣстныхъ шкиперовъ и полученія по этимъ векселямъ около 10 тысячъ руб.

ЕЛИСАВЕТГРАДЪ. Представители мѣстнаго еврейскаго общества отнеслись весьма сочувственно къ извѣстному уже предложенію г. губернатора о созданіи небольшой евр. больницы для инфекціонныхъ больныхъ. Созванное совѣщаніе мѣстныхъ врачей признало возможнымъ открыть больницу на 10 кроватей, но не самостоятельную, на сооруженіе коей требуется нѣсколько десятковъ тысячъ рублей, а при лазаретѣ еврейск. богадѣльни, гдѣ имѣется мѣсто и въ готовомъ видѣ многія службы. Въ виду этого гор. управа г. Темкинъ телеграммою просилъ г. губернатора увеличить смѣту расходовъ изъ короб сбора на урѣзанные отъ богадѣльни 2000 руб. Г. губернаторъ телеграфно же отвѣтилъ, что отмѣнить постановленіе губ. правленія не можетъ, но окажетъ больницѣ всякую поддержку на счетъ остатковъ изъ коробочнаго сбора. Г. Темкинъ созываетъ на воскресенье новое совѣщаніе, въ которомъ примутъ участіе городской голова и полиціймейстеръ. Будемъ надѣяться, что состоятельные люди изъ евреевъ явятся въ это совѣщаніе и своими лептами дадутъ возможность быстро разрѣшить давно назрѣвшій вопросъ. Руководить этимъ благимъ дѣломъ будетъ „Общество пособія бѣднымъ евреямъ", во главѣ котораго теперь стоятъ наиболѣе видные представители еврейскаго о-ва.

Разсмотрѣніе смѣты гор. расходовъ на 1903 г. сопровождается преніями весьма интересными по новизнѣ и смѣлости для нашей думы высказываемыхъ нѣкоторыми ораторами взглядовъ. Такъ, по предложенію смѣтной коммисіи дума послѣ горячихъ споровъ признала совмѣстительство въ одномъ лицѣ правительственнаго и городского ветеринара неудобнымъ. Совмѣстительство это практиковалось г. Зерцаловымъ въ теченіе девяти лѣтъ. Дума постановила ассигновать 1200 руб. въ годъ на приглашеніе отдѣльнаго городского ветеринара. Затѣмъ выплылъ вопросъ о приглашеніи спеціальнаго врача для бѣдныхъ. Въ теченіе послѣднихъ лѣтъ эту обязанность исполнялъ городовой врачъ г. Бомзе за 600 руб. въ годъ. Теперь г. Бомзе ходатайствовалъ о выдачѣ ему 360 руб. на разъѣзды. Коммисія отклонила ходатайство, предложивъ г. Бомзе остаться при прежнихъ условіяхъ вознагражденія, въ противномъ случаѣ коммисія предлагаетъ ассигновать 1200 руб. въ годъ на приглашеніе спеціальнаго врача для бѣдныхъ. Дума согласилась съ доводами смѣтной коммисіи и приняла ея предложеніе. Г. Бомзе, судя по тону его заявленія, едва ли согласится на прежнія условія, и въ такомъ случаѣ будетъ положено у насъ начало институту врачей для бѣдныхъ. Вообще пріятно отмѣтить, что интересы массы начинаютъ какъ будто пользоваться вниманіемъ обновленной думы.

БѢЛЬЦЫ. Здѣсь не запомнятъ такого тяжелаго времени, какое теперь переживаютъ мѣстные хлѣботорговцы. Урожай хлѣбовъ получился выше средняго, но кукуруза—этотъ главный продуктъ, которымъ живутъ и дышатъ бессарабцы—нѣсколько пострадала въ качественномъ отношеніи: она вышла влажной, а во многихъ мѣстахъ—даже мокрой. Въ такомъ видѣ одесскіе экспортеры въ нынѣшнемъ году не могли покупать у насъ кукурузы, уступивъ мѣсто маленькимъ торговцамъ изъ Новоселицы (Австрія). Новоселицкіе спекулянты, пользуясь своимъ монопольнымъ положеніемъ, стали покупать кукурузу на всѣхъ станціяхъ нашей вѣтви. Хлѣботорговцы безпрерывно грузили для нихъ сотни вагоновъ, а тѣ не выкупили ихъ, и въ настоящее время въ Новоселицѣ стоятъ невыкупленными около 300 вагоновъ кукурузы; цѣна на послѣднюю падаетъ буквально по часамъ; 3 дня тому назадъ въ Новоселицѣ давали 62—63 коп. за пудъ новой кукурузы, а теперь и 48 к. не даютъ. Ежедневно слышно о крахѣ того или другого нашего хлѣбопромышленника. „Несчастная Новоселица лопнула отъ избытка!..—восклицаютъ здѣсь.

ОРГѢЕВЪ 15 декабря состоялись вновь—въ пятый уже разъ—выборы городскихъ уполномоченныхъ. Результатъ получился тотъ же: полное забаллотированіе громаднѣйшимъ большинствомъ всѣхъ интеллигентовъ и избраніе однихъ только прощатниковъ, которые никогда не смогутъ отдавать себѣ сознательный отчетъ при рѣшеніи городскихъ дѣлъ. Сколько бы ни отмѣнялись выборы, результата иного быть не можетъ при теперешнемъ избирательномъ цензѣ.

ПО РОССІИ

Гнусное нападеніе контролера. На-дняхъ, по прибытіи на ст. „Талдомъ" м.-ярославско-архангельской жел. дор. пассажирскаго поѣзда № 2-й, произошла слѣдующая сцена: изъ вагона 1-го класса выскочила съ плачемъ и истерическими рыданіями бросилась бѣжать къ дежурному жандарму прилично одѣтая молодая пассажирка, впослѣдствіи оказавшаяся г-жей Д. Н., которая умоляла его защитить отъ незаслуженныхъ дерзостей и грубаго произвола пьянаго контролера поѣзда Г. К. Кондратьева. Главный кондукторъ поѣзда Крестелевскій подтвердилъ жалобу пассажирки Н., которая еще въ вагонѣ заявила ему, что Кондратьевъ тяжко ее оскорбилъ и хотѣлъ задушить, а потому просила не оставлять ее одну; Кондратьевъ же, въ свою очередь, набросился на Крестелевскаго съ ругательствами за его непрошенное вмѣшательство, началъ гнать его изъ вагона и грозить „въ 24 часа уволить его отъ службы". Тѣмъ не менѣе, Крестелевскій остался въ купе и до ст. „Талдомъ" охранялъ пассажирку отъ дальнѣйшихъ издѣвательствъ и насилій контролера.

60 смертей. Изъ Риги сообщаютъ: сильно разыгравшейся бурей 14 декабря потоплено нѣсколько лодокъ; погибло 60 человѣкъ рыбаковъ.

Пожаръ въ Екатеринославѣ. Какъ вчера сообщалось у насъ въ телеграммахъ, пожаромъ въ домѣ М. С. Копылова уничтожено помѣщеніе коммерческаго отдѣла екатерининской желѣзной дороги. Тарифный столъ, коммерческое письмоводство и кабинетъ начальника коммерческаго отдѣла со всѣми находившимися тамъ бумагами, документами и счетами сдѣлались жертвой огня. Для приведенія въ порядокъ дѣлъ и путаницы, которая неминуемо возникаетъ отъ потери массы нужныхъ бумагъ, будетъ избрана, по словамъ „В. Юга", особая коммисія, которой придется по возможности возстановить „дѣла" коммерческаго отдѣла. Опредѣлить теперь убытки и вредъ, причиненные пожаромъ желѣзной дорогѣ, очень трудно даже приблизительно.

ОТКРЫТА ПОДПИСКА НА 1903-й ГОДЪ НА „ОДЕССКІЯ НОВОСТИ"

XVIII-й ГОДЪ ИЗДАНІЯ. XVIII-й ГОДЪ ИЗДАНІЯ.

ИЛЛЮСТРИРОВАННОЕ ПРИЛОЖЕНІЕ выходитъ ЕЖЕНЕДѢЛЬНО ПО СУББОТАМЪ и въ др. дни въ случаѣ необходимости.

Въ экстренныхъ случаяхъ будетъ выпускаться ВЕЧЕРНЕЕ ПРИЛОЖЕНІЕ.

ПОДПИСНАЯ ЦѢНА: въ Одессѣ: На годъ 10 р., на ½ года—6 р., на 3 мѣсяца 3 р. 50 к., на 1 мѣсяцъ 1 р. 20 к. Для иногородныхъ: На годъ 12 р., на ½ года 7 р., на 3 мѣс. 3 р. 80 к. на 1 мѣс. 1 р. 30 к.

Допускается разсрочка. За пересылку заграницу доплачивается 80 коп. въ мѣсяцъ. Подписка принимается въ Главной Конторѣ и во всѣхъ ея отдѣленіяхъ. Такса за объявленія: на 1-й стран. 20 коп., а на 4-й стран. 10 коп. отъ строки петита за каждый разъ.

Главная контора въ Одессѣ: Пассажъ, уг. Дерибасовской и Преображенской.

СКОНЧАЛИСЬ. Лука Гр. Стороженко въ *Керчи*; д-ръ мед. И. М. Поповъ въ *Варшавѣ*; Ал. П. Келеберда въ *Харьковѣ*; Нат. А. Дробяжко въ *Полтавѣ*; С. А. Шапаевскій, Н. П. Свириденко въ *Кіевѣ*; Ив. А. Айвозянцъ, кн. И. Г. Херхеулидзе, Н. Б. Севанова въ *Тифлисѣ*; Ак. Ос. Лупкій въ *Новочеркасскѣ*; В. П. Горская въ *Саратовѣ*; д. с. с. П. К. Коломійцевъ, А. Юнкеръ (ур. Ритшитъ), Ю. А. Рапси, книгопрод. И. И. Иванова, Л. Д. Матвѣева-Матюшкина, С. Н. Скорино въ *Петербургѣ*; Георгій Колзаковъ въ *Ц. Селѣ*; С. Д. Лебедева, В. В. Нирга-газъ, М. С. Мѣшкова, Е. В. Попова въ *Москвѣ*; бар. Ф. Ф. фонъ-Розенъ въ *Витебскѣ*.

Умерли и погребены на одесскихъ христіанскихъ кладбищахъ 19 декабря: И. Стрѣшцовъ 28 л., А. Чернышева 62 л., Ф. Винниченко 52 л., А. Асланиди 38 л., М. Крапивенко 79 л., Е. Парамошина 49 л., Ѳ. Ягодникъ 20 л., Ф. Мельниковъ 45 л., М. Николаевъ 65 л., И. Ивановъ 53 л., Богровъ 34 л., К. Зепъ 36 л., А. Косьякина 55 л. и 12 дѣтей обоего пола.

Погребены на одес. еврейскихъ кладбищахъ 18 и 19 декабря: Б. Вѣловѣжеръ 86 лѣтъ, Э.-Б. Каплатъ 78 лѣтъ, Б. Хусъ 85 лѣтъ, К. Векслегеръ 73 лѣтъ, М. Боберманъ 66 лѣтъ, Р. Эгулъ 50 лѣтъ, А.-А. Зильбергъ 33 лѣтъ, Л. Біовецкая 30 лѣтъ, М. Тенепбаумъ 28 лѣтъ и 8 дѣтей обоего пола.

ПЕТЕРБУРГЪ. 20-го декабря. Вексельный курсъ. На Лондонъ чекъ 94.60, на три мѣс. 93.65—, Парижъ чекъ —.——, на три мѣс.—.——, Берлинъ чекъ 46.30—, на 3 мѣс.—.—, 4% государственная рента 97.75—, 1-й внутр. съ выигр. заемъ 474.—, 2-й внутр. съ выигр. заемъ 373.—, Дворянскій съ выигрышами заемъ 310.25.

Оффиціальная котировка одесской биржи 20-го декабря 1902 г.

Курсы и монеты:		
Лондонъ на 3 мѣс.	9.36	9.37
Лондонъ чекъ	9.45¾	9.46½
Парижъ на 3 мѣс.	37.30	37.35
Парижъ чекъ	37.60	37.65
Италія чекъ	——	37.70
Бельгія чекъ	——	37.62½
Германія на 3 мѣс.	45.85	45.90
Германія чекъ	46.25	46.30
Вѣна чекъ	——	39.55
Голландія чекъ		78.—
Константинополь чекъ		8.61
Наполеандръ	749	752
Фунтъ стерлинг.	942	946
Турецкая лира	852½	855
Таможенный купонъ	149¾	150
Фонды, акціи и облигаціи.		
5% б. съ в. 1 в. в. 1864 г.	474	480
5% „ „ „ 2 „ „ 1866 г.	371	375
5% б. съ выиг. дв. з. 1889 г.	307	309
3% государствен. рента	97⅝	98⅛
4% Дворян. зем. банка	94½	95
3½% „ „ „	89½	90
4% Крестьян. зем. банка	94⅛	94⅝
4½% закл. л. з. б. Хер. г.	93½	93¾
4½% „ бес.-тав. зем. б.	92⅞	92⅞
4½% обл. од. гор. кр. об.	85⅛	85⅜
Акціи бес.-тавр. з. банка	542	547

Товарный отдѣлъ.

20 декабря (2 января).

ЛОНДОНЪ. Зерновой рынокъ спокоенъ. Пшеница хорошаго сорта цѣнится 28 ш. 6 п.—29 ш., средняго сорта 27 ш. 6 п.—28 ш., озимая 29 ш. 6 п.—30 ш. Кукуруза котируется 22 ш. 9 п.—23 ш. за кв. въ 492 анг. ф. Ячмень кормовой 17 ш. 6 п. за кв. въ 490 анг. ф.

ГУЛЛЬ. Зерновой рынокъ малодѣятеленъ. Пшеница хорошаго сорта цѣнится 28 ш. 6 п.—29 ш., средняго сорта 27 ш. 6—28 ш., озимая 29 ш. 6 п.—30 ш. 3 п. Кукуруза цѣнится 22 ш. 9 п.—23 ш. за кв. въ 492 анг. ф. Продающій ячмень цѣнится 17 ш. 6 п. за кв. въ 490 анг. ф.

Изъ Антверпена, Роттердама, Гамбурга и Мейнейма телеграммъ не получено, вслѣдствіе наступленія праздника Новаго года.

Хлѣбный рынокъ.

Изъ заграницы, по случаю Новаго года, торговыхъ телеграммъ не получено у насъ. По частнымъ телеграммамъ изъ Лондона, спросъ на пшеницу держится.

Настроеніе одесскаго рынка остается въ общемъ твердымъ. Запасы мало по малу уменьшаются, а это обстоятельство вліяетъ на устойчивость. Хорошая пшеница куплена по 92 к. пуд Ячменемъ тихо, изъ магазиновъ даютъ 62 к. пудъ. Режью устойчиво.

— Изъ Аргентины сообщаютъ, что дожди мѣшаютъ уборкѣ хлѣба.

Хлѣбныя сдѣлки за 20 декабря.

Озимой: 2600 ч. 9 п. 28 ф. Галантенкъ—3. Вольбергъ 92 к. маг., 2000 ч. 10 п. М. Вершпейнъ—О. Гейманъ 91 к. маг., 600 ч. 9 п. 30 ф. Тульчинскій—О. Гейманъ 91 к. маг., 1300 ч. 9 п. 32 ф. Тесленъ—Халаджогло 90¾ к. маг., 300 ч. 9 п. 30 ф. С. Барбашъ—Б. Гауэнеръ 89½ к. маг.

Гирки: 1600 ч. 9 п. 32 ф. А. Ойгманъ—Эм. Вейнштейнъ 89

Принимаетъ на себя полное оборудованіе фабрикъ, заводовъ, рудниковъ и **ЛИТЕЙНЫХЪ МАСТЕРСКИХЪ** УСТРОЙСТВО центральнаго отопленія и вентиляціи разныхъ системъ.

Электрическаго и ацетиленоваго освѣщенія, кирпичедѣлательныхъ заводовъ, бисквитныхъ, шоколадныхъ и макаронныхъ фабрикъ; заводовъ для выдѣлки стекла, бумаго-дѣлательныхъ и обойныхъ фабрикъ, фабрикъ для изготовленія канатовъ изъ соломы и древесной шерсти разныхъ механическихъ конструкцій, **прачешныхъ** и проч.

механическихъ заводовъ, мыловаренныхъ и свѣчныхъ заводовъ, фабрикъ для выдѣлки капсюлей изъ соломы и сиита, **пробочныхъ заводовъ**, ускоколейный жел. дорогъ съ оборудованіемъ [illegible] книжнымъ [illegible]

ТЕХНИЧЕСКІЙ ОТДѢЛЪ акціонернаго общества **АДОЛЬФЪ ВЕЙСМАНЪ и К°** Представительство первоклассн. русск., германск., англ. и америк. фирмъ. *Одесса, Полицейская ул., уг. Польской, д. собств.*

Поставляетъ: прессы и ножницы токарные, сверлильные и радіальные станки, строгальные станки и проч. машины, машины для обработки дерева, машины для изготовленія бочекъ деревянныхъ.

Двигатели: керосиновые, бензиновые и газовые. **Электрическія машины, паровыя машины,** паровые котлы, резервуары, насосы, вентиляторы, подъемные краны, лебедки, цѣпи.

ВЕСЫ десятичные и сотенные, всевозможные инструменты, разная изоляція, шведскіе сливкоотдѣлители. Всевозможная арматура и проч. техн. принадлежности, всевозможн. отливки, дробильныя машины. 11019—1

Товарищество ГЕНРИ СМИТЪ и .

Кіевъ, Институтская, 4.

Американскія пишущія машины „Гаммондъ". „Ундервудъ".

Перемѣнные шрифта. Полученіе копій на самой толстой бумагѣ. Красота и чистота работы. Нажимъ буквъ автоматическій.

Первая единственная въ мірѣ машина съ видимымъ во время писанія шрифтомъ отъ первой до послѣдней буквы. Незамѣнима для казенныхъ и правительствен. учрежденій. Расположеніе буквъ какъ у всѣхъ извѣстныхъ машинъ.

Требуйте каталоги. 8709—65

Русское Общество ШУККЕРТЪ и К°.

Отдѣленіе: Одесса, Пушкинская, уг. Дерибасовск. 8574—32

Устройство электрическаго освѣщенія и передачи силы. Центральныя станціи. Трамваи. Освѣщеніе пароходовъ. Прожекторы. Складъ машинъ, инструментовъ и приборовъ. Большой выборъ люстръ, бра и тюльпановъ. Телефонъ № 902.

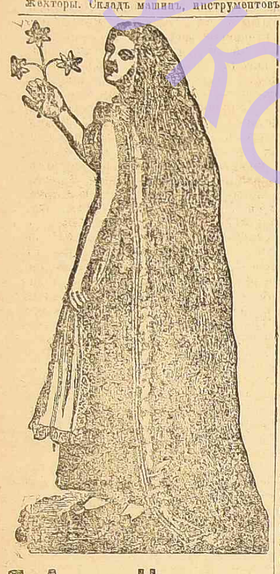

Я, Анна Чиллагъ

пріобрѣла свои гигантскіе волосы, какъ у Лорелей, длиной въ 185 сант., послѣ 14-мѣсячнаго употребленія изобрѣтенной лично мною помады. Послѣдняя является единственнымъ противъ выпаденія волосъ, увеличиваетъ ростъ ихъ и способствуетъ укрѣпленію корней волосъ, благодаря ей у мужчинъ вырастаетъ полная и красивая борода; эта-же помада, послѣ кратковременнаго употребленія, придаетъ волосамъ головы и бородѣ ихъ естествен. блескъ и полноту и сохраняетъ ихъ до глубокой старости отъ посѣдѣнія. Цѣна банки 3, 5 и 8 руб. Ежедневная отправка почтою, по полученіи стоимости заказа, непосредственно съ фабрики, куда необходимо отправлять всѣ заказы,

Anna Csillag Wien, I, Graben, 14

В. О. Г.° № 118. 11271—1

ШАПКИ карак. муж. отъ 2 р. 75 к; котиковъ „ „ 2 р. 50 к; **ШАПОЧКИ** дам. „ 2 р. — к; карак. „ „ 2 р. 50 к

КАРАКУЛЬ для воротниковъ и разныя муфты предлагаетъ магазинъ

КАРЛА МАРТЕНА

Преображенская, 40, рядомъ съ Полиціей. **Цѣны безъ запроса.** 10474—8

КОНТОРА машиностроительнаго завода **С. НОТОВИЧА** ВЪ ОДЕССѢ

ПЕРЕМѢЩЕНА на Нарышкинскій (Софіевскій) спускъ въ д. Семененки, № 7. **СПЕЦІАЛЬНОСТИ:** мельницы, мельничныя машины, принадлежности трансмиссіи, чугунныя отливки, парѣзка **вальцевъ** Маслобойные прессы, жаровни и проч.

Заводъ по Пересыпи, по Московской улицѣ, собств. домъ № 58. Телефонъ № 472. 9799—1

Компаньоны

съ капиталомъ отъ пяти тысячъ, нужны для участія въ новомъ дѣлѣ (привил. въ Д-тѣ Торг. и Мануф.) повсемѣстно во всей Россіи: спеціальность техническихъ знаній не требуется; участіе однимъ капиталомъ, безъ личнаго труда въ дѣлѣ, не желательно. Письменныя предложенія просимъ адресовать. Москва, Центральная контора объявленій Л. и Э. Метцль и К°, подъ № 1902. 11323—1

Заводъ вѣсовъ инженера **Ш. КРЕМЕНЧУЦКАГО** Старопортофр. 106, гр. Стар. русск. кладбища, уг. Малорос.

Вѣсы для торговли и промышленности **Починка** и подготовка вѣсовъ съ клеймовкѣ въ **провѣрочной палатѣ.** 7341—1

Дешево продается модная **дамская ротонда** новая на лисьемъ мѣху, норковымъ воротомъ съ лацканами, крыта сукномъ. Успенская, № 24, кв. № 6. Видѣть можно до 10 ч. утра и отъ 2 час. послѣ обѣда. 8730—1

Аппараты для **выжиганія** по дереву и кожѣ **платиновые штифты** дерево, рисунки и принадлежности для выпиливанія **ажурныхъ работъ** въ магазинѣ токарныхъ издѣлій **Е. ОБОДОВСКАГО** Бывш. зав. Р. Кречмара. Одесса, Полицейская улица, домъ Наумова, № 20. 11260-1 **Пріемъ заказовъ и починокъ.**

Открыта подписка на 1903 г. на газету

„ВОСХОДЪ"

и ежемѣсячный журналъ

„Книжки Восхода".

Подписная цѣна на „Восходъ" съ „Книжками Восхода" **10 руб.** на годъ; допускается разсрочка: при подпискѣ—4 руб., къ 1 марта—3 руб., и къ 1-му іюля—3 р.; на газету (безъ „Книжекъ") 7 р. (въ разсрочку: при подпискѣ—3 р., къ 1-му марта 2 руб. и къ 1-му іюля—2 руб.).

„Книжки Восхода"—единственный журналъ, посвященный еврейской литературѣ и наукѣ на русскомъ языкѣ. Желая способствовать его широкому распространенію, редакція установила отдѣльную подписку за крайне доступную цѣну: 12 книгъ за 3 руб. (съ перес.).

Подписавшіеся на оба изданія получатъ при „Книжкахъ Восхода" безплатное приложеніе:

С. М. ДУБНОВА. „Всеобщая исторія евреевъ отъ вавилонскаго плѣненія до настоящаго времени". (Выходящіе листы высылается новымъ подписчикамъ на оба изданія безплатно).

Главная контора „ВОСХОДА" помѣщается въ С.-Петербургѣ, Морская, 29.

Въ ОДЕССѢ: подписка и объявленія принимаются въ Агентствѣ „ВОСХОДА" у г. **СВЕРЖИНСКАГО**, Успенская ул., № 61, голъ Гришельевской.

ПИЛЮЛИ БЛАНКАРЪ (PILULES DE BLANCARD)

Соединеніе іода съ желѣзомъ, никогда не измѣняющееся.

Обладая свойствами іода и желѣза, эти пилюли спеціально употребляются при золотухѣ, слабомъ тѣлосложеніи, какъ и во всѣхъ случаяхъ (блѣдной немочи, остановки регулъ и пр.), гдѣ необходимо воздѣйствовать на кровь, какъ для возстановленія ея нормальнаго обильнаго и богатаго содержанія, такъ и для возбужденія и регулированія ея періодическаго обращенія.

Соединеніе іода съ желѣзомъ нечистое или испортившееся даетъ лѣкарство возбуждающее и раздражающее. — Для доказательства чистоты и подлинности настоящихъ пилюль Бланкара требовать на нашу серебряную печать реактивную и нашу здѣсь обозначенную подпись Blancard внизу зеленаго ярлыка. Остерегаться поддѣлокъ. Находятся во всѣхъ аптекахъ.

BLANCARD, 40, rue Bonaparte, PARIS 11324—

БАНКОВАЯ и ТОРГОВАЯ ГАЗЕТА

Органъ еженедѣльный, независимый, вполнѣ освѣдомленный и злободневный.

ЗАДАЧА ГАЗЕТЫ — служить практическимъ интересамъ банковыхъ, торговыхъ и промышленныхъ дѣятелей, давая на своихъ столбцахъ точныя и подробнѣйшія свѣдѣнія обо всѣмъ, что затрагиваетъ сферу этихъ интересовъ, а также знакомить читателей неспеціалистовъ съ современнымъ состояніемъ банковаго и торгово-промышленнаго дѣла въ Россіи и заграницею. Такимъ образомъ новый органъ печати будетъ представлять интересъ для каждаго образованнаго читателя и долженъ стать безусловно необходимымъ каждому коммерсанту, промышленнику и банковому дѣятелю.

Подписавшіяся на 1903 годъ получатъ всѣ №№ со дня подписки до конца 1902 г. **БЕЗПЛАТНО.**

ЧИТАТЕЛИ найдутъ въ новой газетѣ, которая будетъ выходить еженедѣльно, безпристрастное критическое освѣщеніе всѣхъ событій и разнообразныхъ явленій банковой, торговой и промышленной жизни. Редакція „Банковой и Торговой Газеты" заручилась сотрудничествомъ извѣстныхъ банковыхъ дѣятелей и коммерсантовъ, а также спеціалистовъ по всѣмъ отраслямъ промышленности. Собственные корреспонденты во всѣхъ торгово-промышленныхъ центрахъ и во всѣхъ болѣе или менѣе значительныхъ городахъ Имперіи.

ПОДПИСНАЯ ЦѢНА: за годъ съ перес. 6 р. — к. „ полгода . 3 „ — „ „ три мѣсяца . 1 „ 50 „

ГЛАВНАЯ КОНТОРА Спб., Стремянная, № 12, собств. домъ.

ОТДѢЛЕНІЕ КОНТОРЫ Спб., Невскій, № 96, уг. Надеждинск.

РЕДАКЦІЯ Спб., Загородный, № 2.

Редакторъ Г. С. Габриловичъ. Редакторъ-Издатель П. П. Сойкинъ 11045-1

Книжный магазинъ **„Образованіе"** отд. „НИВЫ", Ришельевск., 12

ПОДПИСКА НА ВСѢ

ЖУРНАЛЫ и ГАЗЕТЫ

по цѣнамъ редакцій, не взимая за перес. денегъ. Журналы и газеты высылаются подписчикамъ по почтѣ непосредст. изъ редакцій „НИВА" со всѣми прилож. за 8 руб. Допускается шиброкая разсрочка.

На слѣдующіе журналы, кромѣ подписки **съ доставкой**, принимается подписка **безъ доставки** (получ. №№ въ магазинѣ), по цѣнѣ (со всѣми прилож.) **ниже** редакціонной **на 50 к.**, а первые три журнала и съ широкой разсрочк. платежа.

«НИВА» 7 р. 50 к. (вм. 8 р.) «РОДИНА» 5 р. 50 к. (вм. 6 р.) «ПРИРОДА и ЛЮДИ» (тоже). «ПУБЕЛИСТЪ» 5 р. 50 к. (вм. 6 р.) «НОВЫЙ ЖУРНАЛЪ ИНОСТРАННОЙ ЛИТЕРАТУРЫ» (тоже).

КЕНИГЪ-ПОДАРКИ для всѣхъ возрастовъ въ переплетахъ и безъ нихъ.

КАЛЕНДАРИ настольные и стѣнные.

Фирма существ. съ 1856 г. **ЛЕНО ФОРТЕПІАНЪ Э. ВИЦМАНЪ,** въ ОДЕССѢ, Ришельев. ул., уг. Полиц., д. Кречмара, № 17 (второй эт.). Громадный выборъ РОЯЛЕЙ и ПІАНИНО самыхъ лучш. придворн. заграничныхъ и русскихъ фабрикантовъ. **Американскія фисгармоніи.** БОЛЬШОЙ ВЫБОРЪ **піанино на прокатъ** Принимаются починка и настройка.

ВОЗНЕСЕНСКІЯ ЗУБНЫЯ КАПЛИ аптекаря **ЯКОВА РОЗЕНФЕЛЬДА.** Разрѣшенные медицинскимъ Совѣтомъ съ утвержденіемъ г. товарища Министра Вн. Дѣлъ 11186-1

Зубныя капли противъ зубной боли флак. **50 коп.** **Зубной элексиръ** „ „ „ **1 р. 10 коп.**

Поступили въ продажу во всѣ аптеки, аптекарскіе и косметическіе магазины. Главный складъ для Юга Россіи въ Торговомъ Домѣ **ТАРЛЕ и А,** 11186—1 **ЛАНДАУ,** Одесса, Ришельевская ул., уголъ Почтовой. въ Елисаветградѣ у аптекаря Е. Я. Гольденберга. „Пр. В." № 82 за 1901 г

Одесская Городская Аукціонная Камера

симъ объявляетъ, что во вторникъ, 24 декабря сего года, въ 12 часовъ дня по требованію г. Одесскаго градоначальника, будетъ продаваться съ публичнаго торга желѣзный пароходъ „Дмитріевъ", длиною 232,3 ф., шириною 30,6 ф., глубина трюма 24,6 ф., длина машиннаго и котловаго отдѣленій со включеніемъ постоянныхъ угольныхъ ящиковъ 42, 1 ф., съ одной паровой машиной въ 99 лошадиныхъ силъ, вмѣстимостью 2279,38 кубическихъ метровъ и прочими принадлежностями, принадлежащій штурману дальняго плаванія Петру Владиміровичу Дмитріеву, оцѣненный въ 26,200 руб. Продажа будетъ производиться на продающемся пароходѣ „Дмитріевъ", находящемся въ одесскомъ портѣ противъ Новаго мола у волнорѣза, гдѣ желающіе торговаться могутъ заблаговременно его осматривать. За подробными свѣдѣніями просятъ обращаться въ одесскую городскую аукціонную камеру. Означенный пароходъ, какъ не проданный на первомъ торгѣ 17 декабря с. г., на семъ второмъ торгѣ, на основаніи 364 ст. XVI т. II ч. полож. о разыск. граж. будетъ продаваться ниже оцѣнки. 11377—1

Р. ПЛИТМАНЪ-Одесса,

Успенская, между Ришельевской и Екатерининской улицами, въ Греческой церкви, № 40.

ФАБРИЧНЫЕ СКЛАДЫ Мельничныхъ и сельско-хозяйственныхъ машинъ

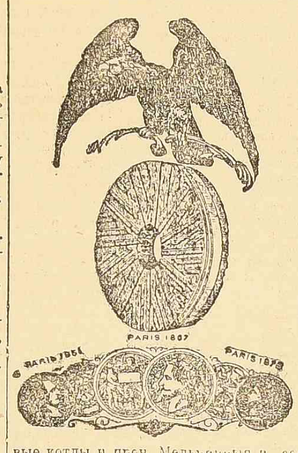

Жернова французскіе высшаго качества. **Постава** жерновые Новѣйшихъ конструкцій. **Вальцевые** станки Акц. О-ва А. Миллотъ-Цюр. **Шеретовки** бураты, крупосѣйки и проч. **Куклеотбронники** мельничныя и сельскохозяйственныя и для другихъ надобностей. **Ремни** приводные англійскіе, высшаго качества. **Сита** швейцарскія шелков., металлическія, ткань—желѣзная и мѣдная.

СЕЛЬСКО-ХОЗЯЙСТВЕННЫЙ ОТДѢЛЪ: **СЛИВКООТДѢЛИТЕЛИ** Перфектъ наилучш. конструкціи. **Сѣнокосилки,** жатки, конныя грабли, соломорѣзки конные приводы, конныя и паровыя молотилки, вѣялки-сѣялки и плуги. **Локомобили,** паровыя машины, паровые котлы и проч. Мельничныя и сельско-хозяйствен. машины и принадлежности къ нимъ **ЦѢНЫ ФАБРИЧНЫЯ.** Прейсъ-куранты по требованію безплатно. 9468—16

GERMANDRÉE Poudre et Feuilles BREVETÉ S. G. D. G.

Секретъ красоты. Чудно благоухающій, здоровый и незамѣтный, вполнѣ пристаетъ къ кожѣ, представляетъ для кожи элементъ гигіены и красоты.

Exposition Universelle 1900. MÉDAILLE D'OR

MIGNOT-BOUCHER, 19, Rue Vivienne, PARIS 10350 | 2

СМЕРТЬ ВСѢМЪ НАСѢКОМЫМЪ! „NILOS" Каирскій порошокъ уничтожаетъ всѣхъ насѣкомыхъ навсегда съ ихъ зародышами. Продается вездѣ по **30** коп. Депо для всей Россіи при агентурной конторѣ Я. М. Дукинскаго, Почтовая, № 29

Изданія годъ 6-й. ОТКРЫТА ПОДПИСКА на 1903 г. Изданія годъ 6-й.

„НАРОДНОЕ БЛАГО"

ОБЩЕДОСТУПНЫЙ еженедѣльный иллюстрированный, литературный и научно популярный журналъ СЕМЕЙНАГО ЧТЕНІЯ и САМООБРАЗОВАНІЯ.

Въ журналѣ «Народное Благо» участвуютъ извѣстные писатели и ученые

Леонидъ Андреевъ. И. Баранцевичъ. И. Бунинъ. Максимъ Горькій. В. Дмитріева. В. Ермиловъ. М. Златовратскій. П. Засодимскій. Проф. И. Иазовъ. Проф. В. Ключевскій. Проф. А. Кирпичниковъ. Проф. М. Линдеманъ. Н. Левитскій. Д. Мордовцевъ. Вас. Немировичъ-Данченко. Н. Рубакинъ. Проф. Н. Стороженко. Проф. И. Сѣченовъ. Скитальцъ. М. Станюковичъ. Антонъ Чеховъ. Евгеній Чириковъ. Проф. Д. Шварцманъ. Академикъ М. Янжулъ. Ек. Янжулъ и многіе другіе.

ТРИ рубля За ТРИ рубля въ годъ съ пересылкой и доставкой подписчики получатъ: **ТРИ** рубля

50 отмѣнн. мѣсячныхъ роскошно иллюстрир. журналъ, заключ. въ себѣ исторіяхъ, современ. романы, повѣсти, разсказы, стихотвор., статьи по народному здравію, о всѣхъ новѣйш. открыт. и изобрѣтен., по сельскому и домашнему хозяйству, популяр. по-наукѣ, портреты современ. общества и государств. дѣятелей, а также иллюстрація современ. событій, отвѣты на всѣ запросы и справки чит. и много др.

12 безплатныхъ приложеній, составляющихъ вмѣстѣ цѣльную библіотеку, подъ названіемъ „Библіотека Народнаго Блага",—весьма цѣнное пріобрѣтеніе для каждаго подписчика и для семейнаго чтенія. Изъ нихъ:

7 книгъ литературной библіотеки **„НАРОДНАГО БЛАГА"**, заключ. въ себѣ избранныя сочиненія знаменитыхъ русскихъ писателей:

1. ИМПЕРАТРИЦА ЕКАТЕРИНА II, комедіи нравовъ XVIII вѣка
2. ФОНЪ-ВИЗИНЪ, бессмертныя комедіи „Недоросль" „Бригадиръ" и проч.
3. КАРАМЗИНЪ, повѣсть „Бѣдная Лиза", очерки о госуд. дѣят. рода, старины изъ его капит. труда.
4. ЖУКОВСКІЙ.
5. ПУШКИНЪ.
6. ЛЕРМОНТОВЪ

ИСТОРІЯ ГОСУДАРСТВА РОССІЙСКАГО

5 томовъ научно-общедоступной, популярной библіотеки „Народнаго Блага" которые будутъ составлены по новѣйш. трудамъ лучшихъ иностранныхъ и русскихъ ученыхъ профессоровъ. Всякому понятнымъ языкомъ будутъ изложены систематическіе курсы наукъ:

1. **Общедоступная астрономія** (о звѣздахъ, кометахъ, солнцѣ и друг.)
2. **Общедоступная физика** (съ объясн. движенія, теплоты, свѣта, электрич. и проч.).
3. **Общедоступная химія** (о воздухѣ, водѣ, газахъ и проч.).
4. **Общедоступная физіологія** (о питаніи, кровообращеніи, работѣ мозга, сердца и проч.).
5. **Общедоступная гигіена** (наука о здоровьѣ, одеждѣ, пищѣ, жилищахъ, снѣ, отдыхѣ и о томъ, какъ надо жить, чтобы не болѣть, и какъ предохранить себя отъ всякихъ заболѣваній и несчастныхъ случаевъ при работѣ и проч.).

Въ журналѣ „Народное Благо", между прочимъ, будетъ напечатано:

АНТОНА ЧЕХОВА НОВЫЙ РАЗСКАЗЪ.

Къ 200-лѣтію основанія Петербурга: **ИСТОРІЯ ЦАРСТВОВАНІЯ ПЕТРА ВЕЛИКАГО**

въ статьяхъ и друг. произвед., роскошно иллюстрирован.

ЛЕОНИДЪ АНДРЕЕВЪ, новый разсказъ **„НА ПУШКАРНОЙ"**

И. МИТРОПОЛЬСКІЙ, историч. повѣсть **„СМОЛЕНСКЪ ВЪ 1812 г."**, историч. романъ **„ГОДУНОВЫ и ЛЖЕДИМИТРІЙ"**

В. МИХЕЕВЪ, повѣсть изъ эпохи покоренія Сибири **„ЗОЛОТАЯ БАБА"**

Проф. И. СѢЧЕНОВЪ, новая научно-популярная статья.

Академикъ И. ЯНЖУЛЪ, нов. научн. попул. очерки.

Д. МОРДОВЦЕВЪ, очерки изъ древней русской старины.

В. ПОТЕМКИНЪ, „О томъ, какъ жилось встарину христіанамъ въ Римскомъ государствѣ и какъ ихъ притѣсняли язычники".

Исторія отечественной войны 1812 года, очерки и статьи съ иллюстраціями.

Исторія Русско-Турецкой освобод. войны 1877—78 года, въ очеркахъ, разсказахъ и богато иллюстр. воспоминаніяхъ **САМИХЪ УЧАСТНИКОВЪ.**

Цѣна въ годъ журнала „НАРОДНОЕ БЛАГО" со всѣми приложеніями ТОЛЬКО **3** руб. въ годъ.

Въ прош. годъ въ „Народн. Благѣ" были напечатаны, между проч., произвед.: Леонида Андреева, Боборыкина, Баранцевича, Бунина, прое. Ив. Иванова, прое. Кизеветтера, прое. Ключевскаго, прое. Кирпичникова, прое. Левитскаго, прое. Линдемана, Мамина-Сибиряка, Михеева, Вас. Немировича-Данченко, Потапенко, Скитальца, Станюковича, Антона Чехова.

Журналъ **„НАРОДНОЕ БЛАГО"** со всѣми приложеніями, съ доставк. и пересылк. во всѣ мѣста Россіи, стоитъ

только ТРИ руб. въ годъ.

Допускается разсрочка: при подпискѣ 1 руб., въ маѣ 1 р. и сентябрѣ 1 руб. Контора и редакція: **Москва,** Бронная, Богословскій пер., домъ № 16.

Подробное иллюстрированное объявленіе по требованію безплатно.

ФАБРИЧНОЕ КЛЕЙМО С.ПЕТЕРБУРГЪ

ФАБРИЧНЫЕ МАГАЗИНЫ Т-ва С.-Петербургскаго Механическаго Производства Обуви

1) Ришельевская улица, № 15,

2) Преображенск. (уг. Дерибас.), д. бр. Менделевичъ

Обширные склады изящной прочной **мужской, дамской и дѣтской ОБУВИ** новѣйшихъ фасоновъ **по фабричнымъ цѣнамъ.**

РОЗНИЧНЫЙ СКЛАДЪ **Резиновыхъ ГАЛОШЪ** Т-ва Россійско-Америк. Резин. Мануфакт. въ С.-Петербургѣ 1-го СОРТА.

Въ виду частыхъ поддѣлокъ нашей обуви въ послѣдніе годы во всемъ Юго-запад. краѣ Россіи, покорнѣйше просятъ при покупкѣ обратить вниманіе на изображенное здѣсь фабричное клеймо. Всякое даже малѣйшее измѣненіе въ немъ слѣдуетъ считать поддѣлкой. 11365—1

НОВѢЙШІЕ ДУХИ: ФАРНЕЗЪ фабрики ВІОЛЕ въ Парижѣ ERASMIC (англійскіе,) НОРДЕЛІЯ Лерана, Шармезъ (Charmeuse) Леграна, Лантерика, ТРЕФЛЪ ИНКАРНАТЪ Пивера, Парфюм. идеалъ Губгана и т. д. ВЪ КОСМЕТИЧЕСКОМЪ МАГАЗИНѢ **П. Бланкъ** *Ришельевская ул., № 27.* 9946—61

ОКОНЧАТЕЛЬНАЯ РАСПРОДАЖА съ 27 ноября с. г. по 27 января 1903 г. въ мануфактурномъ магазинѣ

Ф. КОФМАНА

Преображенская, уг. Троицкой ул., домъ Бельтаки, № 56. Откупленный въ Москвѣ отъ Восточнаго Общества товарныхъ складовъ страхованія и транспортированія товаровъ, подмоченный при аваріи баржи Общества за № 99, происшедшей 7 августа 1902 года у Сызранскаго моста, при рѣкѣ Волгѣ

мануфактурный товаръ лучшихъ фабрикъ **окончательно распродается** по небывало дешевымъ цѣнамъ.

КРАТКІЙ ПРЕЙСЪ-КУРАНТЪ;

Бумазея арш.	отъ 7 к.	Кумачу арш.	отъ 8 к.
Полотно „	„ 6 к.	Критонъ „	„ 8 к.
Ситецъ „	„ 8 к.	Сатенблокъ „	„ 15 к.

Мужская и дамская обувь окончательно распродается съ большой уступной противъ прежнихъ цѣнъ.

Мужскія ботинки отъ 2 руб. 50 к., дамскіе ботинки отъ 2 руб. Лакированные сапоги отъ 6 руб. 11160-1 „В. Од. Г.", № 253

Керосино-калильныя **ГОРѢЛКИ „ЧУДО"** небывалыя еще въ Россіи съ вѣчнымъ неподвижнымъ фитилемъ, система усовершенствов. и простая, а потому способъ употребленія самый обыкновенный и доступный каждой слугѣ, примѣнимъ ко всѣмъ лампамъ.

Имѣются въ магазинѣ токарныхъ издѣлій **Є. Ободовскаго** Полицейская, д. № 20 и на СКЛАДѢ: Пушкинская, домъ № 62, кв. № 2. 11350—1

ГУЛЬЕ-БЛАНШАРДЪ,

Эммануилъ Эйссенъ преемникъ,

Одесса, Почтовая улица, № 9 и Ришельевская ул., № 12.

Садовыя американскія орудія **Планетъ**, культиваторы, окучники, ручныя рядовыя сѣялки, примѣнимыя для свеклы, огурцовъ и виноградниковъ. **Мельничные** поставы, жернова французскіе и вентерскіе, мельничныя принадлежности. **Керосиновые двигатели** Горнсби **Акроидъ**. Вѣтряные двигатели. **Локомобили** и **молотилки** завода Рустонъ Прокторъ и К°. Снопосвязки, жатки, косилки и грабли завода Вальтеръ А. Вудъ. Сортировки системы **Клейтона**. Куклеотборники системы **Пернолэ**. Усовершенствованные **сливкоотдѣлители „Корона"**. Маслобойныя машины. Большой выборъ садовыхъ инструментовъ. Пожарные и колодезные **насосы. Станки** токарные, строгальные, сверлильные, долбежные и проч. Всевозможные ремесленные **инструменты**. Дверные и оконные приборы, домашняя утварь, ножевой товаръ, вѣсы сотенные, десятичные и столовые, приборы для стирки и выжиманія бѣлья. **Водомѣры Томсона** водопроводныя трубы и водопроводныя принадлежности.

ВИНОГРАДНЫЕ ПРЕССЫ, фильтры и насосы для вина. МОЛОТИЛКИ для КУКУРУЗЫ ручныя, приводныя и паровыя разныхъ системъ. Прейсъ куранты и свѣдѣнія безплатно. 8364-3

Ежемѣсячный иллюстрированный журналъ

„СУДЕБНЫЯ ДРАМЫ"

Издаваемый подъ редакціей *Л. Ѳ. Снегирева.*

12 кн. Въ приложеніи въ 1902 г. шли: **Великіе адвокаты XIX в.—Скопчество на Руси—Процессъ клуба черноныхъ валотовъ.** Можно также выписывать журналъ за 1901 г. 12 кн. 4 р., съ приложеніями: дѣла о безпорядкахъ на Сормовскихъ заводахъ, Викула Морозова и „Русскій Провидѣнсъ"—Кровавое убійство въ Полѣ, съ ритуальными рисунками—Убійство Сарры Беккеръ, рѣчи кн. Урусова, Андреевскаго, Карабчевскаго, Плевако и др.

Отдѣльно рѣчи кн. Урусова 1 р.

Допускается разсрочка: при подпискѣ 2 р. въ апр. и авг. по 1 р. Заграницу 6 р. Въ приложеніи между прочимъ будетъ помѣщенъ **Процессъ Ив. Митрофаніи** съ рѣчами: Жукова, Лохвицкаго, Плевако и Громницкаго.

Адресъ Ред.—Остоженка, д. Снегиревой въ Москвѣ. 11172-1

Открыта подписка на 1903 годъ.

ДЕПО фотографическихъ принадлежностей Морица Фишелеса,

Дерибасовская ул., **ПАССАЖЪ**, второй этажъ.

ДЛЯ ПОДАРКОВЪ ФОТОГРАФИЧЕСКІЕ АППАРАТЫ отъ **2 р. 50 коп.** и дороже. Всевозможныя принадлежности для фотографіи. **ЦѢНЫ УМѢРЕННЫЯ.** 11303—

Торговый Домъ **ЛЕОНЪ БЛА,** Одесса, Гаванная, № 6 (входъ съ подъѣзда) ПРЕДЛАГАЕТЪ:

Новѣйшія газолиновыя лампы, стѣнныя, столовыя и висящія, **СИЛА СВѢТА 100 СВѢЧЕЙ**, расходъ на освѣщеніе въ часъ 1¼ коп. Поразительная сила свѣта.

Американскія газо-калильныя сѣтки. НАСТОЯЩІЕ **Фонографы Эдиссона,** а также и другихъ системъ начиная отъ **20** руб. НАСТОЯЩІЕ **ЭДИССОНОВСКІЕ ВАЛИКИ** изъ твердой массы, не подвергающейся порчѣ. Обыкновенные валики по **30** к. Настоящіе **АМЕРИКАНСКІЕ ГРАММОФОНЫ** и пластинки къ нимъ по значительно пониженнымъ цѣнамъ.

Швейныя машины лучшихъ германскихъ заводовъ „ВИКТОРІЯ" и „КАЙЗЕРЪ": ручная отъ **25** руб., ножная отъ **35** руб. Спеціальная мастерская для исправленія и регулировки фонографовъ и граммофоновъ. Обточка валиковъ. Каталоги безплатно.

ВЪ ШЛЯПНОМЪ МАГАЗИНѢ **Я. Шлика** уг. Преображ. и Почтовой, д. 42-47

ПОЛУЧЕНЪ **къ зимнему сезону** ГРОМАДНЫЙ ВЫБОРЪ

Каракулевыя шапки — отъ 3 р. Каракулевыя „ дам. 2 р. 50 к. Каракулевыя муфты — отъ 3 р. Каракуль для воротник. „ 5 р. Котиковыя шапки муж. „ 2 р. Котиковыя „ дам. „ 2 р. Котиковыя муфты — 2р. 50 к. Котикъ для воротниковъ.

Цѣны доступныя и безъ запроса. 10945—

СПЕЦІАЛЬНОЕ ПРОИЗВОДСТВО ОДѢЯЛЪ и МАТРАЦОВЪ ВЪ МАСТЕРСКОЙ

М. МИРКИНА,

въ Одессѣ, Б.-Арнаутская и Треугольн. пер., д. № 106. Отдѣленіе: Александровскій просп., между Почтовой и Еврейской ул., Авчинниковск. рядъ, магазинъ **№ 10.**

Магазины постоянно снабжены и ежедневно пополняются громаднымъ ассортиментомъ всевозможныхъ одѣялъ изящной работы, мягкихъ, пружинныхъ и дорожныхъ матрацовъ, подушекъ, конскаго волоса, пуха и перьевъ, ваты и пр. **По умѣреннымъ цѣнамъ.**

Пріемъ заказовъ и передѣлокъ. Тщательное и добросовѣстное выполненіе. Продажа производится оптомъ и въ розницу.

Прейсъ-куранты по требованію высылаются безплатно. 10639—7

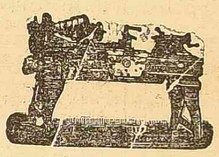

ТОКАРНЫЕ и СТРОГАЛЬНЫЕ СТАНКИ СВЕРЛИЛЬНЫЕ станки для металловъ. **Сталь** англійская лучшихъ фабрикъ и пр., и пр. **САММЕТЪ и ШАКОВЪ** Одесса, Ришельевская, № 26.

„Будущность"

Подписка на **1903-й** годъ. ЕЖЕНЕД. ГАЗЕТА, СЪ ЕЖЕГОД. ПРИЛОЖЕНІЕМЪ Научно-Литературнаго **Сборника.** 4-ый годъ изданія

„БУДУЩНОСТЬ"—независимый органъ русскихъ евреевъ, стремящійся къ культурному возрожденію и подъему самосознанія еврейской массы. Ежедѣльникъ „Будущность" выходитъ въ размѣрѣ 2½—3 печ. листовъ большого формата и состоитъ изъ двухъ отдѣловъ: **Современной Лѣтописи**, въ которую входятъ подробный обзоръ текущихъ событій еврейской жизни въ Россіи и заграницей, статьи по бытовымъ вопросамъ и юридич. отдѣлъ, и **Литературно-Научнаго Отдѣла**, содержащаго статьи по еврейской исторіи и литературѣ, беллетристическія произведенія, стихотворенія, рецензіи, журнальное обозрѣніе и фельетонъ.

Въ **Ежегодн. Сборникѣ**, выходящемъ въ концѣ года, помѣщаются болѣе крупныя по размѣрамъ статьи научн. и литератур. содержанія.

Въ 1903 г. ПОДПИСЧИКИ кромѣ обычнаго матеріала получатъ:

1) безплатно—При Научно-Литературномъ сборникѣ—отдѣльный первый по литературѣ, самостоятельный трудъ (съ отдѣльн. нумер. стран.)

Очеркъ исторіи евреевъ въ Россіи.

Подъ редакціей и съ примѣч. д-ра исторіи Востока **А. Я. Гаркави.**

2) За незначительную доплату на почтовые конт. расходы (30)

Книгу для еврейскаго юношества,

Иллюстрированное литературное изданіе, составл. при непосредственномъ участіи **С. Г. Фруга**, д-ра **Л. С. Каценельсона, М. Д. Ривкина** и художникъ: академика **М. Л. Маймона** и **М. С. Іоффе.**

Подписная цѣна. 7 руб. въ годъ (допускается разсрочка). 4 р.—½ г., 2 р.—3 мѣс. Новые подписчики могутъ получить Литер.-Научные Сборники за 1900, 1901 и 1902 г. (до 70 печатн. листовъ) безплатно, приложивъ на почтовые и конторскіе расходы по 50 коп. за каждый томъ, и получаютъ газету со дня подписки.

12185—1 Адресъ редакціи и Главной Конторы: СПБ., Пушкинская 7.

ОТКРЫТА ПОДПИСКА НА 1903 ГОДЪ. на ДВА ежемѣсячные иллюстрированные журнала для **ДѢТЕЙ И ЮНОШЕСТВА**

ЗАДУШЕВНОЕ СЛОВО

МЛАДШІЙ ВОЗРАСТЪ (5—9 лѣтъ). Въ теченіе 1903 года будетъ выслано: 52 №№ интереснаго, богато иллюстрированнаго журнала и **7 ПРЕМІЙ**, въ число которыхъ войдутъ: а) **БОЛЬШАЯ КАРТИНА** художн. А. Вагнера «съ ДНЕМЪ АНГЕЛА», великолѣпно исполн. въ 24 краски и б) 6 иллюстр. книжечекъ «НОВОЙ БИБЛІОТЕЧКИ ЗАДУШЕВНАГО СЛОВА»: 1) Альбомъ Мурзилки, 2) Дѣтскіе звѣринецъ, 3) Мастерская игрушекъ, 4) Театръ теней, 5) Что горе говоритъ и 6) Дѣтскія развлеченія.

**СТАРШІЙ