Суббота, 14-го декабря 1092 года. № 5831

ЕЖЕДНЕВНОЕ ИЗДАНІЕ

Суббота, 14-го Декабря 1902 года. № 5831

ОДЕССКІЯ НОВОСТИ

газета политическая, литературная, научная, общественная и коммерческая.

При этомъ номерѣ иллюстрированное приложеніе въ 4 страницы.

Женя Фингергутъ съ мужемъ и дочерью приносятъ свою искреннюю благодарность всѣмъ родственникамъ и добрымъ знакомымъ, оказавшимъ сочувствіе ихъ семейному горю присутствіемъ на погребеніи ихъ горячо любимой и незабвенной матери и бабушки

Ципы Фельдманъ. 3753—1

Мужъ и дѣти выражаютъ искреннюю признательность всѣмъ бывшимъ 13-го сего декабря отдать послѣдній долгъ усопшей женѣ и матери ихъ 8758—1

Текъ-Суръ Кацаковичъ.

ГОРОДСКОЙ ТЕАТРЪ. Антреприза М. М. Лубковской.
Въ субботу, 14 декабря 1902 г., итальянскими оперными артистами для 1-й гастроли извѣстной пѣвицы **Олимпіа Боронатъ** представ. будетъ: **„Риголетто“**, опера въ 4 д., муз. Джузеппе Верди. Участвующіе: г-жи Бодини, Миланова, Пальмитьери, Афанасьева, гг. Ансельми, Де-Роза, Ромболи, Гравина, Виллани, Рябиновъ, Рязниковъ.
Анонсъ: Слѣдующій спектакль въ воскресенье, 15 декабря, при участіи г-жъ Делли-Аббати, Бельтрами, Милановой, гг. Баррера, Ромболи, Де-Роза, Виллани и друг. предст. будетъ: **„Карменъ“**, опера въ 4 дѣйств., муз. Ж. Бизе. Въ понедѣльникъ, 16 декабря, при участіи г-жъ: Делли-Аббати, Пинсаи, гг. Ансельми, Ромболи, Де-Роза, Колетти и др. представ. буд.: **„Вертеръ“**, оп. въ 4 дѣйств., муз. Массне. Во вторникъ, 17 декабря, общедоступный спектакль—при участіи г-жъ Мендіоротъ, Ирашема, гг. Баррера, Ромболи, Гравина, Виллани и др. пред. буд. **„Анда“**, опера въ 4 д. и 7 карт., муз. Дж. Верди. Начало ровно въ 8 час. вечера. Билеты продаются.

РУССКІЙ ТЕАТРЪ. 8745—1
Малорусская труппа **М. Л. Кропивницкаго**, подъ управлен. **А. К. Саксаганскаго** и Н. К. Садовскаго, при участ. М. К. Заньковецкой. Сегодня, въ субботу, 14 декабря 1902 года, въ бенефисъ М. Л. Кропивницкаго, пред. буд.: **„ОЛЕСЯ“**, др. въ 4 д. и 5 карт., соч. М. Л. Кропивницкаго. Участв.: г-жи Тобилевичъ, Суслова, Борисоглѣбская, Войцѣховская, Лепченко, Попова, Мацієвичъ и др., гг. Кропивницкій, Садовскій, Саксаганскій, Вуковтичъ, Чичорскій, Загорскій, Жулинскій, Позиченко, Панькивскій и др. Нач. ровно въ 8 ч. веч. Анонсъ: Въ воскресенье, 15 дек., двѣ пьесы 1) „Шельменко денщикъ“, 2) „Черноморці“.

НОВЫЙ ТЕАТРЪ. 8747—1
Предпослѣдній спектакль. Въ субботу, 14-го декабря 1902 г., товарищ. нѣмецк. оперет.-драматич. артист. подъ управ. Д. М. Сабсая, съ участ. А. Г. Каминскаго, въ бенефисъ дирижера И. Л. Шлосберга, пред. буд. 1) „Суламиѳъ“ (Sulamith), оп. въ 4 д. изъ которыхъ пред. буд. первое дѣйствіе. 2) „Европейцы въ Америкѣ“ (Die Europäer in Amerika), пьеса въ 5 д., съ пѣніемъ и танцами. Участвуетъ вся труппа. Нач. въ 8½ ч. веч. Анонсъ. Въ воскресенье, 15 дек., послѣдній прощальный спектакль въ бенефисъ арт. Л. Л. Раппеля пр. буд.: „Гедаліу и Гадасса“. Реж. А. Лагеръ. Расп. Д. М. Сабсай.

Театръ „Декадансъ“.
Сегодня и ежедневно оперетточные спектакли и **концерты-варьетэ**
Съ 1-го января
Новая дирекція. Новая администрація.
Новая колоссальная программа. 8746—1

Одесское Литературно-Артистическое Общество.
(Ланжеронская, 6). Въ субботу, 14 декабря, состоится 8762—1
литературно-музыкальный вечеръ.
Участвуютъ: артистъ **І. Г. Супруненко** (теноръ), г-жа **Меннеръ** (сопрано), г-жи **Баржанская и Пинманъ** (піанистки). Предсѣдатель О-ва г. **И. А. Смирновъ** (сообщитъ „Некрасовъ, какъ поэтъ“), г. **В. Н. Петровскій** (сообщитъ „Значеніе поэзіи Некрасова“), г. **А. М. Ѳедоровъ** (проч. стихотв. Некрасова), г. **Г. М. Параскева** (прочт. стихотв. Некрасова). Танцы подъ управленіемъ г. Фонъ-Бронна. Піанино фабрики Оффенбахера и К°. Плата за входъ: члены О—ва—50 коп., гости по рекомендаціи членовъ О—ва 1 руб. 10 к. (со включ. благ. сбора). Гг. мужчины просятъ быть въ черныхъ сюртукахъ. Начало въ 9 час. вечера. 16 сего декабря состоится девятнадцатый музыкальный понедѣльникъ.

Еще 3 представленія съ участіемъ знаменитаго русскаго соло-клоуна **А. Л. ДУРОВА**. Послѣдняя гастроль А. Л. Дурова состоится во вторникъ, 17-го декабря.
АНОНСЪ Завтра, въ воскресенье, 15 дек. 1902 г. даны буд. 2 большихъ блестящихъ праздничныхъ представленія (послѣднее воскресенье съ участіемъ А. Л. Дурова).
ДНЕВНОЕ и ВЕЧЕРНЕЕ въ 1 часъ дня и въ 8½ час. веч. Оба представленія по совершенно **новой программѣ**, въ обоихъ представленіяхъ дѣемъ какъ и вечеромъ будетъ участвовать знаменитый русскій соло-клоунъ **Анатолій Леонидовичъ ДУРОВЪ**. На дневное представленіе каждый взрослый имѣющій билетъ вправѣ съ собою ввести въ циркъ одно дитя безплатно или двое дѣтей входятъ по одному билету.

Одесскій циркъ. Дир. А. Рафаловичъ. Въ субботу, 14 декабря 1902 г. состоится небывалое до сихъ поръ представленіе. Гастроль! знаменитаго русскаго соло-клоуна Анатолія Леонидовича **ДУРОВА**. Новость! Рѣдкое зрѣлище вездѣ фуроръ! **ВОЙНА** свинѣй, гусей и индюковъ. Исполнятъ около 300 разныхъ животныхъ. Объявленіе войны; между обитателями Дуровскаго звѣринаго царства: индюками, свиньями, вышелъ конфликтъ. Индюки, отличающіяся вообще заносчивостью объявляютъ войну свиньямъ. Мобилизуется индѣйская армія изъ 200 индюковъ. Интенданты снабжаютъ армію обозомъ, заняряженнымъ козлятами. Сооружаются разныя укрѣпленія, редуты и крѣпости. Непріятельскія отборныя войска въ числѣ болѣе 60 поросятъ врываются на индѣйскую территорію. Происходитъ жестокія сраженія. Подъемъ артиллеріи на высоту 25 футовъ на особо устроенной громадной эстрадѣ и проч. Капитуляція и финалъ: Всѣмъ досталось. Начало въ 8½ час. веч.

Магазинъ **ИГРУШЕКЪ** Р. Закъ
Пассажъ—внутри.
Получены ВЪ БОЛЬШОМЪ ВЫБОРѢ
Елочныя украшенія. О Игрушки.
Научныя игры.
А также имѣются: фотографич. аппараты, электрическія карманныя лампочки, микроскопы, стереоскопы и проч. 8654—1

ВОСХОДЪ.
Смотри 4-ю страницу.

НА ЕЛКУ
100.000 хлопушекъ, картонажей и проч.
украшеній на елку
получены въ магазинѣ **„Русскій Кустарь“** Ришельевская, № 8. Всѣ вещи изящныя, цѣны низкія внѣ конкуренціи. **ПОДАРКИ** оригинальные къ **Новому году**. 8731—1

№ 42
У. ЛАНДЕСМАНЪ,
Полицейская, 42. Телефонъ № 847.
Съ 25-го ноября по 25 декабря сего года
Предпраздничная ДЕШЕВАЯ ПРОДАЖА
Громадной партіи **ОСТАТКОВЪ**
и особо отложенныхъ мануфактурныхъ и суконныхъ товаровъ.
ГОТОВОЕ ПЛАТЬЕ мужское, дамское, дѣтское и форменное
продается по необыкновенно **ДЕШЕВЫМЪ ЦѢНАМЪ.**
11147—1 „Вѣд. Од. Гр.“ № 252.

Большая дешевая распродажа со скидкою отъ 20% до 40%

Въ дамскомъ конфексіонѣ
и
модно-галантерейномъ отдѣленіи
Б. М. ПОЛОНСКАГО
въ пассажѣ.
Начиная съ 7 декабря 1902 г. по 1 февраля 1903 г.
въ виду окончанія зимняго сезона на всѣ товары безъ исключенія
НАЗНАЧЕНА
Большая ДЕШЕВАЯ РАСПРОДАЖА
со скидкой отъ 20% до 40%
Имѣются въ большомъ выборѣ:
Ротонды плюшевыя, жакеты и саки каракулевые и бѣличьи, пальто на мѣху и пелерины горжетки и муфты мѣховыя, юбки, верхнія и нижнія шелковыя и шерстяныя. Рубашки шелковыя, шерстяныя и суконныя. Капоры дамскіе шелковые.
БОЛЬШОЙ ВЫБОРЪ
апликацій, кружевъ и прошвъ, гипоръ, муслинъ де суа, газъ вышитый и помпадуръ. Также чулки, перчатки, вѣера, платки, ридикюли, пояса и пряжки для поясовъ и проч. галантерейные товары. 11212—1

Большая дешевая распродажа со скидкою отъ 20% до 40%
на всѣ товары безъ исключенія.

В. О. Г. 261 **на всѣ товары безъ исключенія.**

Бакалейный, винный и гастрономическій магазинъ
Л. Е. ВѢТКОВА
уг. Преображенской и Полиц., д. «Одес.» гост.,
СНАБЖЕНЪ БОЛЬШИМЪ ВЫБОРОМ
ТОВАРОВЪ ВЫСШАГО КАЧЕСТВА
Вина: крымскія, бессарабскія и иностранныя, ромъ, коньякъ, ликеры и шампанскія русскія и заграничныя.
УКРАИНСКАЯ ЯБЛОЧНАЯ ПАСТИЛА.
Житомірскіе окорока.
№ тел. 1108. Отправка товаровъ на всѣ станціи жел. дор. съ налож. плат. П291-1

Въ книжномъ складѣ 11227—1
„НАУКА и ЧТЕНІЕ“
Базарная улица, д. № 58, между Ришельевск. и Пушкинск.
получены къ предстоящимъ праздникамъ
огромный выборъ дѣтскихъ книгъ,
картинокъ, книгъ-подарковъ для дѣтей всѣхъ возрастовъ изд. **Вольфа Девріена, Сойкина, Аскарханова, Іогансона** и др.
Для **МЛАДШАГО ВОЗРАСТА**: сказки Андерсена, бр. Гриммъ, Гауфа и Перро; разсказы Зацѣпиной, Рогова, Позднякова, Каразина и др.
Для **СРЕДНЯГО**: Повѣсти и разсказы Желиховской, Макаровой, Краснецкаго, Крепелина и др.
Для **СТАРШАГО**: Соч. Купера, Эмара, Лери, Путешествія Пржевальскаго Юнкера, Фритіофа Нансена, повѣсти Полевого.
Роскошныя книги-подарки для взрослыхъ
Покупающимъ дѣтскія книги непосредственно въ Складѣ **уступка 10%**, и премія календарь на 1903 годъ съ портретомъ **М. Горькаго, Л. Толстого и Э. Золя.**

Съ 15 августа начались занятія въ
1-ой ОДЕССКОЙ ЗУБОТЕХНИЧЕСКОЙ ШКОЛѢ
зубного врача **Г. С. БАЛАБАНА**
подъ завѣдываніемъ спеціалиста по протезной техникѣ **дантиста М. Ю. БАЙКА.** Пріемъ учениковъ продолжается 10778 2

НУЖНЫ ПѢВИЦЫ, ХОРИСТКИ
НА ВЫѢЗДЪ.
Являться отъ 11 до 3 ч. въ гостиницу „Биржа“, № 19, Антонеско. 8739—1

На курсы СТЕНОГРАФІИ
по системѣ Габельсбергера могутъ записываться ежедневно у учительницы стенографіи коммерческихъ училищъ гг. Е. А. Бухгѣевой, Г. Ѳ. Файга и учредительницы курсовъ С. М. Кроймеръ. Троицкая, между Канатной и Новой, д. Зейлингера, № 3, кв. 11. Видѣть можно отъ 2—6 веч. 8740-1

Акушерка Г. Д. ГЕХТЪ
совѣтъ и помощь отъ 9 до 10 ч. утра. и отъ 3-6 ч. в. Дегтярная, уг. Тираспол., д. № 7, парад. ходъ. 8697—1

Спеціальный массажъ лица, уходъ за руками
(Manicure), Pedicure
M-me Henriette (Nowosselska)
возвратилась изъ Кисловодска и принимаетъ отъ 1-5 ч. понед. Дерибасовская ул., д. Вагнера, кв. 5. 8612—1

ОБѢДЪ свѣжій и вкусный
съ кофе:
2 бл. 30 к., 3 бл. 40 к., 4 бл. 55 к. мѣсячно: 8 10, 14 р. завтракъ и ужинъ порц. отъ 15 к. мѣсяч.: 4 р. 50 и 6 р. Гг студ. скидка, чай, кофе, шокол. и проч. **отпуск. и доставка обѣдовъ на домъ.** Отдѣльные кабинеты для дамъ и семействъ. **Новооткрытая столовая Терентьева.** Херсонск, 25, уг. Торговой. 7889—1

ЗУБНОЙ ВРАЧЪ
О. И. Марголинъ
Дерибасов., уг. Преображен., городской домъ № 26, парадн. ходъ съ Преображ. Пріемъ съ 10 ч. ут. до 6 ч. в. ежедн. Вставленіе искус. зубовъ. 8774—1

ПРЕПОДАЮ СЪ РАЗРѢШЕНІЯ учебнаго начальства двойн.
БУХГАЛТЕРІЮ
съ указаніемъ 2 СПОСОБОВЪ веденія книгъ. Окончившимъ выдаю РАЗРѢШЕННЫЯ НАЧАЛЬСТВОМЪ СВИДѢТЕЛЬСТВА. ГРЕЧЕСКАЯ УЛ., Д. № 48, рядомъ съ Русскимъ театромъ.
За двѣ 7-коп. марки высыл. (ЗАОЧНО) **пробную лекцію**
Учитель Г. О. ДУКАТЪ

Докторъ медицины
С. А. Бродскій
возобновляетъ пріемъ больныхъ въ городѣ (отъ 12-2 и 6-7 ч. в.) Преображенская, д. Попандопуло. 8600—1

ВЪ СУББОТУ, 14-го ДЕКАБРЯ,
въ залѣ Благороднаго Собранія
состоится
Семейно-Танцовальный ВЕЧЕРЪ
ОДЕССКАГО ФОТОГРАФИЧЕСКАГО ОБЩЕСТВА.
Чтеніе объ Антокольскомъ съ демонстрированіемъ, при помощи агіоскопа, его произведеній. Начало въ 9 ч. веч., танцы. Летучая почта съ **ПРИЗОМЪ** для дамы, получившей большинство писемъ. Билеты продаются въ депо О—ва (Ямская, 79) и у гг. членовъ О—ва, только по рекомендаціи. Плата за входъ—нумерованные отъ 5 р. до 3 р. 30 к. Мужскіе 2 р. 10 к., для дамъ и гг. офицеровъ 1 р. 05 к., для студентовъ и учащихся—55 коп. Мужчины въ сюртукахъ, гг. офицеры въ установленной формѣ. 8705—1

Правленіе Торгово-Промышленнаго Товарищества
„А. К. ДУБИНИНЪ“
Имѣетъ честь довести до свѣдѣнія публики, что съ 15-го декабря въ магазинахъ Товарищества поступятъ въ продажу въ большомъ выборѣ ОКОРОКА собственной фабрики и привозные:
Литовскіе, Либавскіе, Житомірскіе
и извѣстные своимъ высокимъ качествомъ **БОГЕМСКІЕ.**
Сырые ОКОРОКА, купленные въ магазинахъ до полудня въ субботу, 21 декабря, могутъ быть по желанію гг. покупателей отварены безплатно.
Готовые отваренные и ЗАПЕЧЕННЫЕ окорока поступятъ въ продажу съ ПЯТНИЦЫ, 20-го декабря.
Всѣ находящіеся въ магазинѣ окорока, кромѣ штемпеля, свидѣтельствующаго о микроскопическомъ изслѣдованіи ветеринарнымъ надзоромъ, снабжены еще пломбою Товарищества.
Магазинъ Товарищества на Дерибасовской улицѣ принимаетъ срочные съ доставкою на домъ заказы на изготовленіе въ собственномъ КУЛИНАРНОМЪ ЗАВЕДЕНІИ всевозможныхъ гастрономическихъ блюдъ отъ обыкновенныхъ до самыхъ изысканныхъ и сладкихъ включительно.
Заказы просятъ давать по возможности заблаговременно, такъ какъ въ самые послѣдніе предпраздничные дни заказы принимаемы не будутъ.

Съ 13 декабря 1902 г.
для любителей выдержаннаго
ПИЛЬЗЕНСКАГО ПИВА
пивовареннымъ заводомъ
М. КЕЛИНЕ
ОТКРЫТА
заводская пивная (Bierhalle)
на уг. Ришельев. и Почтов., д. Діалегмено.
Торговля производится до 12 час. ночи. 11292—1

ЛѢЧЕБНИЦА
для КОЖНЫХЪ, МОЧЕПОЛОВЫХЪ и ХИРУРГИЧЕСКИХЪ больныхъ
Спиридоновская ул., № 8, (между Ямской и Нѣжинск.) Телефонъ № 1173
Пріемъ приходящихъ ежедневно:
Д-ръ НАЗАРОВЪ (кожн., венер. и сиф.) отъ 7½—9 ч. у.
„ ГРИНФЕЛЬДЪ (кожн., вен. и сиф.) отъ 11—12½ ч. д.
„ ТЫРМОСЪ — (мочеполов. и хирург.) 12½—2 ч. д.
„ ПЕРГАМЕНТЪ (кожн., вен. и сиф.) отъ 4—5 веч.
8381—169
Плата за совѣтъ 50 к.
ПОСТОЯННЫЯ КРОВАТИ съ полнымъ содержаніемъ.

Д-ръ Вайнлудъ.
СИФИЛИСЪ, КОЖНЫЯ и МОЧЕПОЛОВЫЯ болѣзни, Коблевская ул. д. Ермошкина, № 37 а, кв. № 1 (вблизи Соборной площади. Пріемъ отъ 9—12 и 4—7 ч 9987—44

Изящный подарокъ на Рождество живыя бразильскія ЕЛКИ въ горшкахъ въ 3 р., 6 р. и 7 р. 50 к., хорошо растущія въ комнатѣ. „Царство Цвѣтовъ“: Екатеринославская ул., рядъ съ Фанкони. 11124-1

Д-ръ С. С. Варшавскій
Тираспольская, д. № 16. Внутреннія кожныя и венерическія. Пріемъ: 1—3 и 5—7 веч. Телефонъ № 982. 8993—16

Открыта подписка
XVIII годъ изданія. НА 1903-й ГОДЪ XVIII годъ изданія.
— НА —
„Одесскія Новости“
ИЛЛЮСТРИРОВАННОЕ ПРИЛОЖЕНІЕ
выходитъ **еженедѣльно по субботамъ** и въ другіе дни въ случаѣ необходимости.
Въ экстренныхъ случаяхъ будетъ выпускаться
ВЕЧЕРНЕЕ ПРИЛОЖЕНІЕ.

ПОДПИСНАЯ ЦѢНА:

Въ Одессѣ:		Для иногородныхъ:	
На годъ	10 р. — к.	На годъ	12 р. — к.
„ ½ года	6 р. — к.	„ ½ года	7 р. — к.
„ 3 мѣсяца	3 р. 50 к.	„ 3 мѣсяца	3 р. 80 к.
„ 1 „	1 р. 20 к.	„ 1 „	1 р. 30 к.

Допускается разсрочка.
За пересылку за границу доплачивается 60 коп. въ мѣсяцъ.
Подписка принимается въ Главной Конторѣ и во всѣхъ ея Отдѣленіяхъ.
Такса за объявленія: на 1-й стр. 20 коп., а на 4-й стр. 10 коп. отъ строки петита за каждый разъ.
Главная контора въ Одессѣ: Пассажъ, уг. Дерибасовской и Преображенск.
Подписная цѣна на 1 мѣсяцъ 1 р. 20 к. (въ Одессѣ) и 1 р. 30 к. (для иногор.).

ВНОВЬ ОТРЕМОНТИРОВАННАЯ „Славянская“ ГОСТИННИЦА
уголъ Торговой и Книжеской ул., № 14-31. Въ центрѣ города, вблизи трамвая и станціи отправленія на лиманы. Номера отъ 75 коп. до 3 руб въ сутки. Помѣсячно отъ 15 руб. и дороже съ **БЕЗПЛАТНЫМЪ** постельн. бѣльемъ, кипяткомъ и еженедѣльнымъ купаньемъ, въ номерахъ Славянской мраморной бани и душахъ. 18222—1

Докторъ
С. Р. Черняевскій
акушерство, женскія и дѣтскія болѣзни. Пріемъ отъ 8-10 и 2-4 ч. М.-Арнаутская и Екатерининская, № 71. 8346-1

Д-ръ Я. А. Сигалъ
СИФИЛИСЪ, КОЖНЫЯ и МОЧЕПОЛОВЫЯ БОЛѢЗНИ.
Дворянская (ул. Витте), уголъ Нѣжинской д. Ермошкина, № 24, вблизи станціи конки Пріемъ: 9—12 и 4—5. 3401—28

АКУШЕРКА
С. А. Ставиская
имѣетъ пріютъ (убѣжище) для беременныхъ и роженицъ. Софіевскій пер. № 1-0. кв. № 3. Телеф. 119. 10878—3

Д-ръ С. С. КОГАНЪ
венерич., безсиліе и внутр. болѣзни
Нѣжинская, между Дворянской и Торговой, № 32. Пріемъ больн. отъ 10—1 и 4—6 ч. 4402—215

Д-ръ Комаровскій
внутреннія болѣзни. Спеціально болѣзни желудка и кишекъ.
Пріемъ отъ 1½ до 4 ч. Садовая, д. Вернетта, № 13. 11551—1

ГЛАЗНАЯ ЛѢЧЕБНИЦА
д-ра Порываева
Преображенская, уг. Греч., д. Родоконаки, № 32, кв. 2. Пріемъ больныхъ ежедневно отъ 10 ч. утра до 1 ч. дня 9668-45

Parisienne,
diplome Superieur des Ecoles de la Ville de Paris, désire, leçon de 3 à 5 heures. S'adresser bureau du journal. 11216-

ЛѢЧЕБНИЦА Врачей
С. Я. Берладскаго и О. А. Бирштейна
БОЛѢЗНИ КОЖИ (сифилисъ) и **МОЧЕ ПОЛ. ОРГАНОВЪ.**
Постоянныя кровати. Ванны.
Садовая, № 11, уг. Дворянской
ПРІЕМЪ БОЛЬНЫХЪ:
отъ **10** до **12** д-ръ Бирштейнъ
„ **12** до 1 и отъ **7** до **8** д-ръ Берладскій
Плата за совѣтъ 40 коп. 10992-1

ЛѢДЪ
чистый дистиллированный по **2** коп. пудъ продаетъ заводъ Товарищества Одесскаго пивовареннаго завода бывш.
В. Санценбахеръ и К°.
Малофонтанская дор. Доставку льда заводъ на себя не принимаетъ. 8692—1

Разрѣшен. Г. Одесск. Градоначальникомъ
счетоводный кабинетъ
Ш. КРУКА
въ Одессѣ, Дерибасовская, д. № 17, кв. 12. **Уроки бухгалтеріи двойной итальянской** съ указаніемъ 2-хъ способовъ веденія книгъ, коммерч. корреспонденціи; составленіе балансовъ отчетовъ и пр. **Успѣшно окончившимъ ученикамъ выдается свидѣтельство.** 10206-9

Пѣвчія и Растенія изъ собственнаго садоводства. Принимаются заказы на цветочныя издѣлія на Рождество. и Нов. годъ. „Царство Цвѣтовъ“ Екатер. рядъ съ Фанкони. 11096-1

РУССКАЯ ЛѢЧЕБНИЦА
ДЛЯ ПРИХОДЯЩИХЪ БОЛЬНЫХЪ
д. Ямской и Спиридоновской, домъ Шимановскаго, № 84.
Часы пріема
Д-ръ **О. И. Остославская** женск., дѣтск. и осн. . . . . 11½—1
„ **Н. С. Игнатовскій** хир. и моч. . 12—1
„ **С. Р. Алферовъ** хирург. и внутр. бол. 1½—2½
„ **Р. А. Гудлетъ** по горлом., чушным. по сов. и внут. . . . . 12½—2
„ **М. Б. Петровскій** венер., мочеп. и накож. . . . . 1—2½
„ **Н. П. Котляревскій** внут. и нерв. (лѣчен. электр.) по вторн., четверг. и воскрес. . . 2—3½
„ **М. И. Федоровъ** нерв. бол. (лѣчен. электр.) понед., сред., пятн. и суббот. . . . . 2½—3½
„ **А. Г. Шаадъ** по глаз. бол. отъ 3—4 ч.
Плата за совѣтъ 40 коп.
Консультація изъ 3 врачей ежедневно отъ до 3½ ч. дня. Плата 3 р. 8007—1

КОНЬЯКЪ ФЕНИКСЪ
ЗОЛОТАЯ МЕДАЛЬ
Всемірн. Париж. Выстав. 1900 г.
8474—1

Фельетонъ „Одеск. Нов.“
14 декабря 1902 года.

Къ толкамъ объ индивидуализмѣ. *)

VI.

Совсѣмъ, значитъ, напрасно наши критики нищенства воспѣваютъ ему дифирамбы за упраздненіе „истиннаго міра“. Напрасно г. Струве особенно подчеркиваетъ „разрывъ его съ абсолютизмомъ мышленія, признаніе исторической условности истины“ (см. сборн. „На разн. темы“). Напрасно г. Невѣдомскій такъ настойчиво характеризуетъ ученіе Нитцше борьбою „со всѣми импонирующими нашему сознанію, *внѣ его* стоящими мистическими и метафизическими сущностями“ („Филос. Нитцше“.—Вмѣсто пред. LXIX). Напрасно Лихтенберже центромъ нитцшевской системы ставитъ „нападки на представленіе о мірѣ нуменовъ, какъ чего-то противоположнаго видимому міру, міру феноменовъ“,—совсѣмъ напрасно. Ибо у нашего философа правая рука возстановила то, что разрушала лѣвая Да иначе и быть не могло. Вспомните только, какое тогда было время. Вскормленный естествознаніемъ позитивизмъ, проявляющійся, конечно, не только въ химическихъ лабораторіяхъ Англіи, но выброшенный на большую дорогу жизни, тотъ самый позитивизмъ, который вотъ только что отнялъ у человѣческой души всѣхъ какъ необходимыхъ ей „дикихъ утокъ“, который ни единаго „нумена“ не оставилъ ей для отдохновенія—самъ вдругъ сталъ чахнуть и понемногу угасъ. Ограбивъ человѣческую святыню, похитивъ драгоцѣнную вѣру въ естественное право, предвѣчную нравственность, въ чистую истину (—все это опять-таки не только на страницахъ германской метафизики было обозначено)—онъ не далъ человѣку взамѣнъ ни единой цѣнности— и нашъ „ограбленный“, оглядываясь вокругъ въ страстныхъ поискахъ хоть какого-нибудь завалящаго фетиша,—видѣлъ повсюду одни служебныя, временныя, измѣнчивыя, случайныя явленія. Нѣтъ, вы только подумайте, какъ все это отражалось на живомъ человѣкѣ, человѣкѣ толпы. Поставьте себя въ его положеніе, — и вы поймете, какъ естественно, безо всякихъ натяжекъ, безъ книжныхъ мудрствованій, само собою создалось въ душѣ каждаго изъ нитцшевыхъ современниковъ индивидуалистическое настроеніе—вы только постарайтесь перечувствовать это по-житейски, какъ перечувствовали вы чеховщину, напримѣръ, примите это къ сердцу, какъ личное свое дѣло. Еще такъ недавно міръ пестрѣлъ разнообразнѣйшими цѣнностями. Куда ни повернешься, всюду натыкаешься на какую-нибудь сущность,—страшную, таинственную, требовательную. Добро, зло, умъ, безуміе, нравственность, порочность—все это, какъ внѣшнія проявленія абсолютной идеи, нашедшей себѣ пріютъ въ глубинѣ человѣческаго *я*, считалось присущимъ ему, неотдѣлимымъ отъ него, вытекающимъ изъ него. Существовала увѣренность, что всѣ эти многоразличные цвѣта нашей энергіи болѣе всего выражаютъ человѣческую личность, способствуютъ ея выясненію, исчерпываютъ ее, такъ сказать... Такъ и характеризовали человѣка этими цвѣтами: онъ добрый, онъ умный... Твердо вѣрили, что это и есть настоящія его свойства. Теперь же, когда увѣренность эта исчезла, когда доброта и злость, глупость и умъ показались общественными фикціями, пустыми именами, которыя для своихъ выгодъ общество навязало личности—всѣ эти краски явились случайными и нехарактерными.

Они вѣдь созданы самимъ человѣкомъ, человѣческимъ *я*, они составляютъ не (какъ казалось раньше) одно изъ необходимѣйшихъ свойствъ этого *я*, не вытекаютъ изъ него. Человѣческое *я*, само по себѣ, а они, эти входящіе въ него извнѣ элементы, сами по себѣ, ни вниманія, ни уваженія они не заслуживаютъ, и взоръ человѣка останавливается на самомъ носителѣ всѣхъ обанкротившихся цѣнностей, на самомъ *я*. Вотъ истинная сущность, истинный нуменъ, истинный фетишъ, все, что хотите, вотъ то, что можно поставить выше благополучія, выше счастья выше жизни, то, отъ чего зависитъ все прочее, чему оно служитъ.

Но каковы же свойства этого новооткрытаго я? Чѣмъ можетъ проявиться оно во внѣшемъ мірѣ? Красокъ вѣдь нѣтъ больше. Нечѣмъ уже раскрасить въ пестрые цвѣта человѣческую энергію, такъ, чтобы въ одномъ и томъ же видѣ ее принимали то за умъ, то за совѣсть, то за любовь. Краски исчезли именно тогда, когда былъ найденъ истинный художникъ. Но вѣдь контуры остались: остались—въ штрихахъ да линіяхъ—наша энергія,—правда уже безъ тоновъ, безъ тѣней, безъ пестрыхъ цвѣтовъ. Изъ-подъ мусора фальшивыхъ самоцѣлей воспрянуло обнаженное *я* — и всѣ категоріи энергіи, проявляемой этимъ *я*, разсѣялись. Но помимо этихъ посторонныхъ категорій у чистаго *я* сохранилась его чистая энергія. Качествъ энергіи нѣтъ, осталось количество. Уже не говорятъ, *какова* энергія даннаго человѣка; говорятъ, *сколько* ея. Это *сколько*—одно лишь способно охарактеризовать человѣка.

Итакъ, вотъ логическое, жизненное, естественное слѣдствіе возвеличенія нашей обнищавшей личности,—проповѣдь голой энергіи независимо отъ ея направленія. Я не могу избѣжать того, чтобы еще разъ не указать на нашего Горькаго. Какой иной критерій существуетъ у него для людей, кромѣ степени ихъ активности? Содержаніе активности для него безразлично, до того безразлично, что онъ иногда отрицательное смѣшиваетъ съ положительнымъ. Онъ не смотритъ на краски въ картинѣ жизни,—ибо хорошо знаетъ, что онѣ сфабрикованы такимъ „случайнымъ факторомъ, какъ общество“. Вотъ почему нужно быть сильнымъ, *только* сильнымъ безразлично въ добрѣ или злѣ, чтобы заслужить у автора „Чудры“ признаніе и оправданіе. А если это такъ, если съ энергіи сняты всѣ оболочки, въ которыя принарядило ее нѣчто чуждое и постороннее, имѣетъ-ли индивидуализмъ право говорить о дѣляхъ нашихъ поступковъ? Конечно, нѣтъ.—*Куда* ты пойдешь —это мнѣ не интересно,—говоритъ онъ. Меня интересуетъ, *какъ* сдѣлаешь ты это, *сколько* силы затратитъ на это твоя личность. Всѣ цѣли равны—ихъ выбираетъ не приходится. Важенъ путь къ ихъ достиженію, важна интенсивность средства. И каждая цѣль—это только испытаніе средствъ творцовъ—вотъ послѣднее слѣдствіе индивидуализма, вотъ переходъ отъ возвеличенія нашего я, какъ единоспасительнаго фетиша, къ *требованію самоцѣльности*, вотъ мое право помѣстить индивидуализмъ въ ряду тѣхъ же „молитвъ о ниспосланіи червей“, которыя (молитвы) являются такими полезностями въ арсеналѣ общественныхъ орудій. Вотъ почему, замѣчу кстати, Нитцше не могъ быть истиннымъ разрушителемъ всѣхъ абсолютовъ, всѣхъ самоцѣлей, не могъ, если бы даже и хотѣлъ этого.

Итакъ, господа, не согласитесь-ли вы принять вотъ такой силлогизмъ: всякое представленіе о самоцѣльности полезно. Индивидуализмъ,—въ конечномъ счетѣ, — это апоѳеозъ самоцѣльности... Стало быть, индивидуализмъ... Стало быть, я могу выдать индивидуализму слѣдующую аттестацію: расплывая „насмѣшливыя пѣсни о духѣ тяжести“, противополагая себя всякому „правилу“, онъ, благодаря этому, самъ является „правиломъ“ и цѣликомъ построенъ на достолюбезномъ сердцу нашему „абсолютѣ“, пытаясь сбросить со „свободной человѣческой личности“ всѣ общественныя требованія, и весь со всѣми своими проклятіями по адрессу „сплоченнаго большинства“ служитъ именно его интересамъ, выдвигая необходимѣйшимъ принципомъ своимъ безцѣльность человѣческихъ поступковъ, „безуміе подвига“,—индивидуализмъ въ тоже время самъ имѣетъ въ высшей степени осязательную цѣль.

VII.

Я сугубо подчеркиваю, что каждое изъ этихъ качествъ связано со своею противоположностью *причиннымъ* образомъ: *такъ какъ* индивидуализмъ предъявляетъ къ своимъ послѣдователямъ такія-то и такія-то требованія, то мы, пользуясь нашими житейскими общественными взглядами, можемъ *такимъ отъ него* подмотрѣть настоящія его притязанія, которыя и оказываются совершенно совпавшими съ нашими общественными же идеалами...

„Такъ какъ“—замѣтьте это. Ибо многіе самозванцы, мнящіе себя друзьями „новыхъ“ теорій, стараясь низвести ихъ до своего уровня, начинаютъ свою защиту со слова *„хотя“*, чѣмъ значительно измазываютъ, искажаютъ и принижаютъ эту „аристократическую идею“. Всѣ они изо всѣхъ силъ стараются сдѣлать индивидуализмъ такимъ же добренькимъ, драбленькимъ и маленькимъ, какъ они сами. Вотъ, напримѣръ, г. Шестовъ, авторъ красиваго парадокса „Добро въ ученіи гр. Толстого и Ницше“, только и дѣлаетъ, что выкапываетъ изъ нищевыхъ произведеній вотъ такіе нехарактерные для этого философа кусочки: „Лучшій способъ начать день: проснувшись подумать, нельзя ли въ этотъ день порадовать чѣмъ нибудь хоть одного человѣка“. „Въ мірѣ далеко недостаточно любви и доброты, чтобы дарить ихъ еще фантастическимъ существамъ“ п. т. д. Онъ съ большимъ художественнымъ мастерствомъ выкапываетъ своего собственнаго Ницше и сооружаетъ такое огромное *„хотя“*, что изображеніе нашего иморалиста чудеснымъ образомъ начинаетъ смахивать на какую-то московскую кликушу и, конечно, ни единой черточкой не напоминаетъ истинной физіономіи своего оригинала. Но г. Шестовъ—это еще ничего. Вы вотъ на улицу посмотрите. Какъ вамъ понравится индивидуализмъ хотя бы такого сорта: ежели ты, скажемъ, учитель—люби своихъ дѣточекъ, заботься о нихъ, входи въ мельчайшіе ихъ интересы; ежели офицеръ—старайся сродниться съ грубой солдатской душой, если врачъ—продѣлай такую же штуку со своими паціентами—вотъ и всѣ крайніе выводы изъ этого ученія. Или нѣтъ. Чуть не забылъ. Еще книжки нужно читать хорошія: Свифта, Сократа, Толстого. И, „увидавъ воочію, какъ скорбѣли и болѣли благородныя сердца“—вы придадите „окружающей васъ сѣрой мѣщанской жизни истин

ПРАВИТЕЛЬСТВЕННЫЯ РАСПОРЯЖЕНІЯ

ВЫСОЧАЙШІЯ НАГРАДЫ:

Званія потомственнаго почетнаго гражданства: консультанту главнаго управленія имѣніемъ наслѣдниковъ П. П. Демидова князя Санъ-Донато по заводской и технической частямъ Карлу Фрелиху.

Личнаго почетнаго гражданства: управляющему имѣніемъ графа Мусина-Пушкина, Брейтовской волости, Мологскаго уѣзда, Ярославской губерніи, Михаилу Монахову; участковому виноградарю одесскаго филоксернаго комитета, окончившему курсъ въ Никитскомъ училищѣ садоводства и виноградарства, одесскому мѣщанину Ивану Рожкову.

ТЕЛЕГРАММЫ „Одесскихъ Новостей"

ОТЪ НАШИХЪ КОРРЕСПОНДЕНТОВЪ.

ПЕТЕРБУРГЪ, 13 декабря.

Взвѣсть комиссіи о желѣзныхъ дорогахъ, разсмотрѣвъ вопросъ о ялтинской дорогѣ, единогласно высказалась за постройку дороги средствами и распоряженіемъ казны. Изысканія рѣшено произвести въ будущемъ году. Большинство полагало, что изысканія должны быть сдѣланы въ направленіи Севастополь—Балаклава — Ялта—Алушта—Симферополь для узкоколейной дороги съ электрической тягой и въ направленіи Симферополь—Алушта для ширококолейной дороги съ паровой тягой, меньшинство считало нужнымъ производить еще изысканія въ направленіи Бучичсарай—Ялта для узкоколейной электрической дороги и участкѣ Ялта — Алушта для ширококолейной паровой.

Вопросъ о реорганизаціи кустарнаго, ремесленнаго и мѣщанскаго сословій отложенъ до весны 1903 г.

Министерство финансовъ вноситъ въ комитетъ министровъ представленіе о разрѣшеніи возлагать на женщинъ по вольному найму обязанности лаборантовъ главной палаты мѣръ, вѣсовъ и повѣрителей въ мѣстныхъ повѣрочныхъ учрежденіяхъ.

Разрѣшены подцензурныя изданія: въ Петербургѣ статскому совѣтнику Мерцеру еженедѣльнаго листка „Театръ и пьесы"; губернскому секретарю Зарину еженедѣльнаго иллюстрированнаго журнала „Изящное чтеніе"; мѣщанину Кацу и художнику Іофе газеты „Газмопъ" на древнееврейскомъ языкѣ съ выходомъ два раза въ недѣлю; писателю І. Ясинскому ежемѣсячнаго журнала „Живописецъ"; коллежскому асессору Михаилу Чехову двухнедѣльнаго журнала „Европейская Библіотека"; женщинѣ-врачу Покровской еженедѣльнаго журнала „Женскій Вѣстникъ"; вдовѣ надворнаго совѣтника Хмызниковой ежемѣсячнаго дѣтскаго журнала „Зернышка"; штабсъ-капитану Щукину въ Москвѣ газеты „Вся Россія" („Листокъ объявленій для всей Россіи"); изгнанію „Воздухоплавателя" Стечкину продлить срокъ выпуска этого изданія на годъ.

Разрѣшено выпускать безъ цензуры газеты: ежедневную—„День" и еженедѣльную—„Отголоски".

Отъ Россійск. Телеграф. Агентства.

13 (26) декабря.

Петербургъ. Въ „Русск. Инв." напечатана Высочайшая грамота Пажескому корпусу по случаю 100-лѣтняго юбилея Пажескаго корпуса. Государь Императоръ соизволилъ зачислить въ списки корпуса Государя Наслѣдника Михаила Александровича и Ихъ Высочества Великихъ Князей Михаила Николаевича, Владиміра Александровича и Константина Константиновича.

Главное управленіе „Краснаго Креста" немедленно по телеграфу перевело въ Ташкентъ 10 тыс. руб. для оказанія первой помощи пострадавшимъ Андижана, командируетъ уполномоченнаго члена главнаго управленія для организаціи помощи съ ассигнованіемъ на первое время 25000 р., готовитъ къ отправкѣ транспортъ бѣлья, перевязочныхъ средствъ и медикаментовъ. Открытъ сборъ пожертвованій.

Управляющій министерствомъ народнаго просвѣщенія Зенгеръ вступилъ 12 декабря въ управленіе министерствомъ.

Москва. Губернское собраніе постановило выдавать служащимъ на воспитаніе дѣтей пособіе.

Александръ Каръ, убившій мать и сестеръ, бѣжалъ изъ Преображенской больницы, гдѣ находился на испытаніи.

Асхабадъ. Впредь до окончанія землетрясенія на перегонѣ Андижанъ-Федченко назначенъ двойной штатъ сторожей и организованъ непрерывный осмотръ пути. Колебаніе почвы ощущается до сихъ поръ. Къ станціи Андижанъ выстроенъ новый путь для стоянки 200 вагоновъ, приспособленныхъ для жилья частныхъ лицъ. Изъ станціонныхъ зданій, грозящихъ ежеминутно паденіемъ, документы и часть грузовъ еще не извлечены.

Для приведенія въ извѣстность потерь и жертвъ землетрясенія назначаются коммисіи для русскаго и туземнаго города. Управленіе дороги разсчитываетъ къ праздникамъ возвести на станціи жилые бараки.

Парижъ. Детурнель представитъ Делькассе запросъ, почему державы вопреки 27 статьѣ гаагской конвенціи не передали конфликта съ Венецуэлой на разсмотрѣніе гаагскаго третейскаго суда.

Лондонъ. Министръ-президентъ Бальфуръ заболѣлъ инфлуэнцой.

Нишъ. Графъ Ламсдорфъ прибылъ сюда въ 3 часа дня и встрѣченъ на вокзалѣ адъютантомъ Лазаремъ-Петровичемъ. Сопровождаемый восторженными восклицаніями населенія, проѣхалъ въ парадной каретѣ во дворецъ и былъ принятъ королемъ въ торжественной аудіенціи и представлялся королевѣ. Былъ въ парадномъ мундирѣ при сербскомъ большомъ крестѣ. Бѣлаго орла. Городской голова на вокзалѣ въ рѣчи прославилъ Россію покровительницу сербовъ, которая одна въ состояніи улучшить ихъ участь. Городъ украшенъ флагами и иллюминованъ. Во дворцѣ парадный обѣдъ въ честь графа, который завтра уѣзжаетъ въ Софію.

Константинополь. Порта послала посламъ копію депеши солунскаго вали, опровергающую извѣстія объ угнетеніи и преслѣдованіи невинныхъ, и сообщающую, что власти поддерживаютъ спокойствіе.

Танжеръ. Султанъ послалъ 10,000 чел. подъ командой военнаго министра противъ претендента.

Римъ. Въ нотѣ итальянскаго правительства къ Венецуэлѣ говорится, что Италія желаетъ принятія Рузвельтомъ на себя третейскаго разбирательства. Въ случаѣ отказа Италія согласна на передачу дѣла гаагскому третейскому суду.

Вашингтонъ. По слухамъ, Рузвельтъ скоро постановитъ рѣшеніе по вопросу о принятіи третейскаго разбирательства. Въ случаѣ согласія назначатъ третейскій совѣтъ, ибо онъ не имѣетъ времени разбираться въ отдѣльныхъ требованіяхъ.

Вашингтонъ. Германское и британское правительства заявили, что если Рузвельтъ не приметъ третейскаго разбирательства, то они готовы подвергнуть дѣло разсмотрѣнію гаагскаго третейскаго суда.

Одесса, 14 декабря.

Приказчичья доля

До сихъ поръ говорили по вопросу о нормировкѣ приказчичьяго труда приблизительно такъ: какъ можно требовать нормировки, когда неизвѣстны размѣры зла, съ которымъ нормировкѣ нужно бороться? Говорили такъ, конечно, не сами приказчики, потому что сами приказчики, хотя и не могли дать размѣрамъ зла статистическаго опредѣленія, но *чувствовали* зло съ достаточной силой, чтобы сознавать всю неотложность борьбы съ нимъ. Точнаго опредѣленія размѣровъ зла требовали, такъ сказать, „объективисты", люди, стоящіе внѣ сферы торговли, относящіеся безразлично къ приказчикамъ и ихъ хозяевамъ и понимающіе вопросъ въ рамкахъ примиренія интересовъ, „справедливыхъ", какъ привыкли у насъ говорить, — тѣхъ и другихъ. Теперь, намъ кажется, господа „объективисты" уже удовлетворены. Предъ ними точное опредѣленіе размѣровъ зла.

Какъ видно изъ напечатанной у насъ вчера корреспонденціи изъ Елисаветграда, собравшіеся для разсмотрѣнія извѣстнаго отношенія главнаго управленія торговли и промышленности по вопросу о приказчичьемъ трудѣ елисаветградскіе торговцы высказались за *сокращеніе* занятій до 13—14 ч. въ день, при чемъ магазины должны открываться въ 7 часовъ утра и закрываться въ 9 часовъ вечера. Какъ вамъ нравится это „сокращеніе"? Оно будетъ отнимать у приказчика не только весь день, но и всѣ сутки. Чтобы человѣку начать свой трудовой день въ 7 ч. утра, ему встать нужно въ 6, а если человѣкъ, особенно человѣкъ труда, встаетъ въ 6 часовъ утра, ему спать ложиться приходится часовъ въ 11 вечера. Слѣдовательно, намѣченное елисаветградскими торговцами „сокращеніе" сведется лишь къ тому, что утромъ приказчикъ не долженъ будетъ летѣть въ магазинъ, не прочухавшись, какъ слѣдуетъ отъ сна, вечеромъ онъ часа полтора сможетъ посидѣть съ семьей и будетъ въ состояніи отдавать сну ровно столько часовъ, сколько необходимо для возстановленія силъ; ни на что другое,—напримѣръ, на чтеніе, посѣщеніе театра и т. д.,—у него времени не останется.

А если это называется „сокращеніемъ", то что представляетъ собою несокращенный рабочій день приказчика? Объ этомъ не трудно, конечно, догадаться. По елисаветградскіе торговцы, очевидно, рѣшили освободить насъ отъ труда строить также въ этомъ отношеніи собственныя предположенія. Такъ, елисаветградскіе бакалейщики нашли, что приказчикъ имъ нуженъ съ 4—4½ часовъ утра, потому что до 6 часовъ продолжается уборка магазиновъ, разстановка выставокъ и пр., а съ 6 час. уже начинается торговля. Разъ бакалейщикъ такого порядка требуютъ, значитъ, они къ нему привыкли, значитъ, теперь трудъ приказчика начинается не позже 4—4½ часовъ утра, и если предположить, что позже 9 часовъ вечера приказчикъ не работаетъ, то мы получаемъ, что, по крайней мѣрѣ у бакалейщиковъ, рабочій день приказчиковъ продолжается не менѣе 17 часовъ въ день.

Комментировать это возмутительное явленіе мы считаемъ совершенно излишнимъ. Борьба между „либеральными" торговцами, говорящими „мириться" съ 14-ти часовымъ рабочимъ днемъ приказчика, и торговцами консерваторами, отстаивающими 17-ти часовый рабочій день,—эта характерная борьба лучше всего говоритъ объ ужасахъ приказчичьей доли, о той возмутительной эксплоатаціи человѣка человѣкомъ, которая давно уже сдѣлалась предметомъ отвратительныхъ воспоминаній во всѣхъ отрасляхъ труда, кромѣ, конечно, приказчичьяго, не знающаго, повидимому, вліянія ни времени, ни культуръ.

Типично также отношеніе елисаветградскихъ торговцевъ къ вопросу о малолѣтнихъ приказчикахъ. Они и тутъ готовы пойти на „уступки". Предѣльнымъ возрастомъ для поступленія въ магазинъ они рекомендуютъ установить... 11—12 лѣтъ! Значитъ, теперь поступаютъ еще въ болѣе раннемъ возрастѣ? Это очень интересно. Должно быть, прямо изъ колыбели дѣти попадаютъ въ магазинъ, чтобы всю жизнь тянуть лямку 17-часового повседневнаго труда... Трогателенъ альтруизмъ елисаветградскихъ торговцевъ, побуждающій ихъ требовать права принимать въ приказчики дѣтей 11—12 лѣтъ. Это, видите-ли, въ интересахъ бѣдныхъ родителей, „которые не въ состояніи держать дома дѣтей до 14-лѣтняго возраста". При томъ, если мальчикъ поступитъ въ магазинъ въ 11—12 лѣтъ, то въ 16—18 лѣтъ онъ будетъ уже получать жалованье... отъ 10 до 20 руб. въ мѣсяцъ. Неужели приказчичья наука такая хитрая, что къ ней нужно готовиться цѣлыхъ пять лѣтъ? Повидимому. По крайней мѣрѣ, елисаветградскіе торговцы убѣждены, что для того, чтобы дослужиться до 10-рублеваго жалованья, мальчикъ долженъ пять лѣтъ отслужить патрону безъ всякаго вознагражденія, если не считать вознагражденіемъ сыплющіяся на него со всѣхъ сторонъ плюхи...

И такъ, каковы размѣры зла современнаго приказчичьяго труда? Достаточны-ли они, чтобы законъ выступилъ съ защитой приказчиковъ? Думаемъ, что однихъ показаній елисаветградскихъ купцовъ достаточно, чтобы удовлетворить самыя придирчивыя требованія господъ „объективистовъ"...

Въ pendant отношенію, какъ мы видѣли, въ достаточной степени неумѣренному, къ вопросу со стороны торговцевъ, интересно привести „требованія" елисаветградскихъ приказчиковъ. Охрана приказчичьяго труда въ законодательномъ порядкѣ, на подобіе фабрично-заводскаго законодательства, рабочій день въ 12 часовъ съ однимъ часовымъ перерывомъ на обѣдъ, разсчетныя книжки, предѣльный возрастъ для мальчиковъ въ 14 лѣтъ, 3-хъ мѣсячный срокъ для обоюднаго предупрежденія объ увольненіи или оставленіи службы. Таковы „идеалы" елисаветградскихъ приказчиковъ. При настоящихъ условіяхъ ихъ жизни, эта „программа" въ самомъ дѣлѣ можетъ имъ рисоваться въ самомъ что ни на есть радужномъ свѣтѣ. Но говоря, такъ сказать, внѣ условій мѣста и времени, нельзя не поразиться „идеалу" приказчиковъ, которому очень и очень далеко до *дѣйствительности*, существующей съ 1897 года на нашихъ фабрикахъ и заводахъ.

Въ этой чрезвычайной умѣренности приказчичьихъ желаній и стремленій мы видимъ новое доказательство справедливости всѣхъ жалобъ приказчиковъ, жалобъ, принявшихъ въ послѣднее время слишкомъ интенсивный характеръ, чтобы можно было не прислушиваться къ нимъ.

ЗА-ГРАНИЦЕЙ.

Къ бѣгству кронпринцессы саксонской.

Оказывается, что кронпринцесса давно уже жила отдѣльно отъ своего супруга на основаніи особаго,—остававшагося до сихъ поръ, конечно, въ тайнѣ,—подписаннаго обоими супругами и санкціонированнаго королемъ акта, въ которомъ были подробно оговорены ихъ взаимныя отношенія. На принцессу этотъ актъ возлагалъ однѣ материнскія обязанности, кронпринцъ же былъ обязанъ не нарушать обусловленнаго договоромъ раздѣльнаго жительства и séparation des corps. Но въ то время, какъ одна сторона соблюдала договоръ, другая систематически его нарушала, чуть-ли не каждодневно, по ночамъ, врываясь въ домъ своей de facto, если не de jure разведенной супруги, осыпая ее при этомъ грубѣйшей руганью и нерѣдко доходя даже до побоевъ. Грубыя оскорбленія и насилія, наконецъ, стали несчастной женщинѣ не въ моготу и она рѣшилась на извѣстный уже шагъ. До этого однако она сдѣлала еще одну попытку предотвратить скандалъ, обратившись къ королю и къ своему отцу, эрцгерцогу тосканскому, съ просьбой о формальномъ разводѣ. Строго придерживающіеся католическихъ взглядовъ на бракъ, король и эрцгерцогъ рѣшительно отклонили однако это ходатайство. И только тогда эрцгерцогиня, съ одобренія своего старшаго брата, эрцгерцога Леопольда-Фердинанда, рѣшилась навсегда бѣжать изъ Саксоніи, въ сопровожденіи упомянутаго уже нами учителя-француза Жирона.

Саксонскія власти получили приказъ ни при какихъ условіяхъ не допускать обратнаго перехода кронпринцессы чрезъ саксонскую границу. Она объявлена изгнанною и никогда не должна болѣе вступать на саксонскую территорію. Дворъ кронпринцессы упраздненъ. Всѣ празднества и новогодній пріемъ при саксонскомъ дворѣ отмѣнены. Въ день оффиціальнаго объявленія о бѣгствѣ кронпринцессы всѣ дрезденскіе театры были закрыты.

Новый дворцовый скандалъ.

Черезъ день послѣ того, какъ саксонская кронпринцесса оставила навсегда Дрезденъ, при вѣнскомъ дворѣ разыгрался другой не менѣе сенсаціонный скандалъ. Братъ упомянутой кронпринцессы, эрцгерцогъ Леопольдъ-Фердинандъ, обратился къ императору Францу-Іосифу съ письмомъ, въ которомъ онъ увѣдомляетъ его о томъ, что онъ выступаетъ изъ императорской фамиліи, проситъ объ исключеніи его изъ австрійской арміи и прибавляетъ, что онъ уѣзжаетъ навсегда заграницу. Вмѣстѣ съ письмомъ эрцгерцогъ прислалъ императору всѣ свои ордена и визитную карточку свою, на которой эрцгерцогъ безъ всякихъ титуловъ назвалъ гражданскимъ его именемъ Леопольдомъ Бѣльфигомъ. Получивъ это письмо со всѣми его приложеніями, императоръ въ тотъ-же день приказалъ исключить эрцгерцога изъ списка членовъ императорской фамиліи и арміи съ лишеніемъ его всѣхъ титуловъ, правъ, преимуществъ и содержанія.

И эта исторія, подобно дрезденской, романическаго происхожденія. Эрцгерцогъ, которому теперь 34 года, посѣщалъ дома мелкихъ чиновниковъ и даже простыхъ вѣнскихъ бюргеровъ, съ которыми онъ охотно сводилъ знакомство. Въ одномъ такомъ бюргерскомъ домѣ онъ минувшимъ лѣтомъ встрѣтилъ дѣвушку рѣдкой красоты, по фамиліи Адамовичъ. Молодые люди полюбили другъ другъ и эрцгерцогъ рѣшилъ сочетаться съ m-lle Адамовичъ морганатическимъ бракомъ. Когда слухи объ этомъ дошли до свѣдѣнія императора, то онъ принялъ весьма строгія мѣры, въ результатѣ которыхъ эрцгерцогъ однажды внезапно очутился въ какой-то санаторіи въ Вѣнгріи. Пробывъ въ этомъ заведеніи около шести мѣсяцевъ, эрцгерцогъ на-дняхъ вернулся въ Зальцбургъ, откуда онъ и обратился къ императору съ вышеупомянутымъ письмомъ.

Среди принцевъ Габсбургскаго дома эрцгерцогъ выдѣлялся своими весьма незаурядными личными талантами и ярко-демократическимъ образомъ мыслей. Состоя полковникомъ арміи, онъ поддерживалъ связи преимущественно съ литературными и театральными сферами Вѣны и самъ написалъ нѣсколько превосходныхъ пьесъ, которыя однако нигдѣ не были поставлены по причинамъ, отъ автора ихъ независящимъ.

Отправивъ императору вышеупомянутое письмо, эрцгерцогъ въ тотъ же день уѣхалъ въ Швейцарію въ сопровожденіи своей невѣсты и сестры, саксонской кронпринцессы.

Мы едва-ли должны прибавить, что эта исторія произвела необыкновенную сенсацію во всѣхъ слояхъ вѣнскаго населенія, которое до сихъ поръ не забыло однородную исторію, нѣсколько лѣтъ тому назадъ происшедшую при вѣнскомъ дворѣ и героемъ которой явился не менѣе удивительный эрцгерцогъ Іоганнъ Сальваторъ, впослѣдствіи получившій почетную извѣстность въ ученомъ мірѣ подъ именемъ Іоганна Орта.

Въ Венецуэлѣ.

Вопросъ о томъ, кому быть третейскомъ судьей, имѣющимъ разрѣшить венецуэльскій конфликтъ, все еще не рѣшенъ. Англія и Италія стоятъ за полученіе дѣла гаагскому международному трибуналу, Германія настаиваетъ на Рузвельтѣ, самъ же Рузвельтъ не изъявляетъ ни малѣйшей охоты взять на себя эту роль, тѣмъ болѣе, что и общественное мнѣніе въ Соединенныхъ Штатахъ не желало-бы, чтобы президентъ республики вмѣшался въ дѣло, въ которомъ сами Штаты слишкомъ заинтересованы и рѣшеніе по которому, каково-бы оно ни было, можетъ вызвать нареканія на президента съ той или другой стороны.

Блокада венецуэльскихъ гаваней тѣмъ временемъ продолжаетъ причинять огромный вредъ торговлѣ и вызывать многочисленные инциденты. Такъ одному американскому пароходу въ среду былъ воспрещенъ входъ въ гавань Лагуайры. Владѣльцы судна обратились съ жалобой въ Вашингтонъ, самое же судно затѣмъ съ своимъ грузомъ отправилось въ другой венецуэльскій портъ, Пуэрто-Кабелло. Но и тутъ союзная эскадра не разрѣшила ему практики. Въ отвѣтъ на протесты капитана, германскій адмиралъ приказалъ заарестовать пароходъ со всѣмъ его грузомъ. Неизвѣстно еще, чѣмъ этотъ инцидентъ окончился, но не подлежитъ, однако, сомнѣнію, что если подобныя исторіи будутъ повторяться, то дѣло весьма легко можетъ дойти до новаго конфликта, еще болѣе курьезнаго, чѣмъ уже имѣющійся.

Къ аресту семьи Эмберъ.

Попавъ въ тюрьму, Дориньякъ внезапно сталъ націоналистомъ и ярымъ антисемитомъ. Онъ жалуется журналистамъ на „жидовъ", которые его разорили, а теперь посадили съ тюрьму. Тереза Эмберъ въ свою очередь разыгрываетъ теперь роль набожной католички и демонстративно проводитъ всѣ свои досуги въ молитвѣ. Мадридская пресса обратила вниманіе на эту антисемитски-клерикальную комедію и говоритъ, что Эмберы видимо разсчитываютъ на поддержку анти-республиканскихъ сферъ во Франціи. Вотъ почему они во всѣхъ своихъ несчастіяхъ обвиняютъ Вальдека-Руссо и нынѣшняго министра юстиціи Валлэ. Ясно, что они разсчитываютъ на конгрегаціи и націоналистскую прессу, надѣясь чрезъ нихъ повліять на будущихъ присяжныхъ.

Мадридская газета „El Liberale" предсказываетъ, что черезъ два-три мѣсяца парижскіе антисемиты и клерикалы возведутъ Эмберовъ и Дориньяковъ въ санъ мучениковъ.

Эдгаръ Комбъ, сынъ министра-президента, заявляетъ въ „Pêle Bleu", что ни одинъ членовъ нынѣшняго министерства не знаетъ Эмберовъ даже въ лицо, несмотря на то, что г-жа Эмберъ, какъ жена бывшаго министра, принимала всѣхъ. До ея ареста никто не считалъ визиты къ ней предосудительными и въ сущности ничего не было бы удивительнаго, если бы въ числѣ ея знакомыхъ оказался тотъ или другой изъ членовъ нынѣшняго кабинета, но по чистой случайности этого на самомъ дѣлѣ нѣтъ.

ВНУТРЕННІЯ ИЗВѢСТІЯ

∞ Литературный фондъ 27-го декабря чествуетъ память Николая Алексѣевича Некрасова панихидою въ Казанскомъ соборѣ и литературнымъ вечеромъ, на которомъ будетъ исполнена написанная по этому случаю кантата и прочитаны рѣчи и стихотворенія.

∞ Заслуженный профессоръ и бывшій ректоръ университета св. Владиміра Ѳ. Я. Фортинскій, по словамъ „Кіевл.", серьезно заболѣлъ. Ему произвели разрѣзъ въ области печени. Операція прошла благополучно и врачи надѣются на выздоровленіе.

∞ При обсужденіи вопроса объ ознаменованіи 25-лѣтія занѣдыванія спб. думою городскими начальными школами дума поручила гор. управѣ представить обстоятельный докладъ о заслугахъ въ дѣлѣ народнаго образованія М. М. Стасюлевича съ тѣмъ, что по представленіи такого доклада думѣ будетъ предложено избрать Стасюлевича почетнымъ гражданиномъ города Петербурга.

∞ 9 декабря утромъ прибылъ въ Ростовъ товарищъ министра внутреннихъ дѣлъ командиръ отдѣльнаго корпуса жандармовъ ген.-лейт. В. В. фонъ-Валь. Во время пребыванія въ Ростовѣ В. В. фонъ-Валь, по словамъ „Д. Р.", посѣтилъ и осмотрѣлъ главныя мастерскія владикавказской жел. дороги. Послѣ непродолжительной остановки ген.-лейт. В. В. фонъ-Валь отбылъ въ Петербургъ.

∞ „Пет. Газ." сообщаетъ: „Пребываніе М. Горькаго въ Петербургѣ—не осталось безслѣдно. Многіе наши молодые писатели, безмѣрно увлекшись подражаніемъ и поклоненіемъ модному генію, учреждаютъ въ Петербургѣ клубъ „Босяцкихъ литераторовъ", какъ-бы въ противовѣсъ декадентщинѣ. Не думайте, что мы шутимъ. Уставъ клуба спѣшно составляется и на-дняхъ поступаетъ на утвержденіе. Характерно объясненіе фразы—„босяцкіе литераторы". Это не значитъ, что они, за неимѣніемъ заработка, будутъ ходить босикомъ,—наоборотъ, на всѣхъ будутъ надѣты ботинки отъ Вейса и Нитц. Дѣло въ томъ, что босяцкіе литераторы намѣрены быть всегда и во всемъ правдивыми и откровенными выразителями текущихъ событій и направленій. Они будутъ преслѣдовать голую истину".

∞ Приватъ-доцентъ московскаго университета докторъ И. Ф. Котовичъ сдѣлалъ въ Москвѣ интересныя сообщенія о гальванизаціи головного мозга, какъ средствѣ для излѣченія различныхъ болѣзней, а именно церебральной неврастеніи, склероза мозговыхъ артерій, а также для возстановленія угасшей мозговой дѣятельности даже у стариковъ.

∞ Гласный петербургской думы В. А. Шульцъ внесъ въ думу предложеніе нанять на 25 пунктахъ города по квартирѣ, вмѣщающей отъ 50 до 75 человѣкъ для пріюта бездомныхъ бѣдняковъ въ сильные морозы. Квартиры должны быть снабжены горячей водой. На этотъ предметъ нуженъ расходъ въ 13 тыс. руб.

∞ Студенты харьковскаго ветеринарнаго института въ телеграммѣ, отправленной юрьевскому университету по случаю его 100-лѣтія, привѣтствуютъ университетъ, какъ учрежденіе, „въ теченіе цѣлаго вѣка несшее великую миссію проводника свѣта западной науки въ Россію".

∞ Министерствомъ финансовъ предположено снарядить экспедицію въ Китай для изученія условій, благопріятствующихъ земледѣлію.

∞ Изъ Рязани телеграфируютъ въ „Р. Сл.", что первый опытъ призрѣнія душевно-больныхъ хроникъ въ семьяхъ крестьянъ губ. земскимъ собраніемъ и врачами признанъ удачнымъ. Выяснилось, что хотя гигіеническія условія жизни хроникъ гораздо большихъ, но въ психическомъ воздѣйствіи благопріятнѣе.

∞ Министромъ народнаго просвѣщенія разрѣшено пользоваться для публичныхъ народныхъ чтеній книгами, поименованными въ спискѣ (каталогѣ) книгъ и періодическихъ изданій для безплатныхъ народныхъ читаленъ, но не иначе, какъ съ дозволенія въ каждомъ отдѣльномъ случаѣ мѣстныхъ директора или инспектора народныхъ училищъ.

∞ Министерствомъ внутреннихъ дѣлъ признано, что отводъ квартиръ полицейскимъ стражникамъ, замѣняющимъ въ нѣкоторыхъ губерніяхъ уѣздную полицію, лежитъ на обязанности не земства, а сельскихъ обывателей. Тѣмъ же министерствомъ разъяснено, что уставомъ о земскихъ повинностяхъ не установлено никакихъ обязанностей для земства производить изъ своихъ средствъ расходы по вознагражденію обывателей за отводъ квартиръ воинскимъ чинамъ и чиновникамъ.

∞ Черниговское губ. собраніе громаднымъ большинствомъ голосовъ признало необходимость учрежденія мелкой земской единицы и избрало особую коммисію для разработки основаній ея осуществленія.

∞ Ѳ. А. Некрасовъ, братъ поэта, въ опроверженіе словъ покойнаго лакея. Прибылова о томъ, что Карабиха была выиграна И. А. Некрасовымъ у князя Голицына въ карты, представилъ въ редакцію „Сѣв. Края" документы, изъ которыхъ видно, что это имѣніе было не выиграно, а пріобрѣтено И. А. у княгинь Голицыныхъ въ видѣ покупки. Что касается села Грешнева, то оно по смерти отца поэта, А. С. Некрасова, перешло по наслѣдству къ его сыновьямъ, которые сообща и владѣли находящимся тамъ винокуреннымъ заводомъ. Впослѣдствіи Карабиха была переуступлена Н. А. Ѳедору Алексѣевичу. Грешнево-же было впослѣдствіи продано, послѣ чего уже появился въ немъ трактиръ, въ открытіи котораго такимъ образомъ Ѳ. А. Некрасовъ не принималъ никакого участія.

∞ Деканомъ историко-филологич. факультета Московскаго университета на мѣсто А. И. Кирпичникова министерствомъ утвержденъ экстраординарный профессоръ по каѳедрѣ русскаго языка и русской литературы М. И. Соколовъ.

∞ Въ Казанскомъ университетѣ открывается съ 1903 г. общедоступный безплатный курсъ публичныхъ лекцій по теоретической механикѣ, который по воскресеньямъ будетъ читать профессоръ университета Д. Н. Зейлигеръ.

Болѣзнь Л. Н. Толстого.

„Р. Вѣд." получили отъ графини С. А. Толстой слѣдующее письмо изъ Ясной Поляны отъ 8 декабря:

„Не имѣя возможности отвѣчать на всѣ запросы о состояніи здоровья Л. Н., прошу помѣстить въ вашей уважаемой газетѣ слѣдующія свѣдѣнія за подписью врачей, находящихся сегодня въ Ясной Полянѣ.

Бюллетень о состояніи здоровья Л. Н. Толстого.

5 декабря Левъ Николаевичъ заболѣлъ инфлуэнцой и слегъ въ постель. Высская температура продержалась 3 дня и 7-го къ вечеру пала до нормы. Въ настоящее время остается значительная общая слабость и явленія ослабленія сердечной дѣятельности. В. Щуровскій, П. Усовъ, Д. Никитинъ. Ясная Поляна. 8 декабря 1902 года, 8 ч. веч.".

Отъ одного изъ знакомыхъ Л. Н. Толстого „Нов. Дня" получили слѣдующую копію телеграммы отъ С. А. Толстого: „9-го декабря 6 ч. 20 м. дня. Инфлуэнца. Температура нормальна. Дѣятельность сердца слаба. Состояніе то же, что вчера. Консультація Щуровскаго и Усова".

Кіевскимъ газетамъ сообщаютъ изъ Ясной Поляны, что Л. Н. Толстой, выйдя въ прошлый четвергъ утромъ прогуляться, сильно простудился и опасно занемогъ инфлуэнцой. Немедленно дано было знать всѣмъ его сыновьямъ, которые и съѣхались въ субботу. Состояніе здоровья его было такъ плохо, что внушало серьезное опасеніе всѣмъ окружающимъ. Домашній врачъ г. Никитинъ прибѣгъ даже къ подкожному впрыскиванію камфоры для возбужденія дѣятельности сердца и, кромѣ того, больному давали нѣсколько разъ шампанское. Въ воскресенье больному немного полегчало хотя пульсъ все-таки очень слабо слышенъ и больной сильно страдаетъ.

ПРЕССА.

Любопытную оцѣнку дѣятельности В. И. Ковалевскаго даетъ *Пром. Міръ*.

Агрономъ по образованію,—говоритъ журналъ,—онъ первое время чуждался чиновничьей ферулы, интересовался общечеловѣческими вопросами на такой почвѣ, которая вызывала порицаніе такихъ органовъ, какъ *Гражданинъ*, писалъ статьи по сельскому хозяйству, редактировалъ свѣдѣнія объ урожаяхъ при департаментѣ земледѣлія. Затѣмъ по приглашенію Н. Х. Бунге, оцѣнившаго его способности, вступилъ на службу въ министерство финансовъ, гдѣ быстро освоился съ новымъ дѣломъ и, такъ сказать, втянулся въ него. Къ сожалѣнію, приходилось считаться съ перемѣною „теченія", затаивать тѣ порывы, какіе раньше напрашивались на разрѣшеніе. Впрочемъ, это—участь многихъ выдающихся дѣятелей. Въ жизни иногда приходится дѣлать вовсе не то, къ чему стремился „пылкій умъ", а часто—совсѣмъ противоположное, но В. И. старался внести оживленіе въ чиновничью ферулу, что до нѣкоторой степени и удавалось.

При В. И., какъ товарищѣ министра, поднято было много вопросовъ и много ихъ осталось не разрѣшенными. Можно бы было сдѣлать больше,

если бы не приходилось разбрасываться, тратить золотое время на канцелярскія обрядности, на выслушиваніе лишнихъ разговоровъ въ коммисіяхъ. В. И. просто изнывалъ подъ тяжестью дѣлъ, иногда отказывая посѣтителямъ даже въ пріемные дни. Не взирая на это, все-же въ нѣкоторыя отрасли удалось внести кое-что новое: ослабить бюрократическую струю, ускорить разрѣшеніе нѣкоторыхъ дѣлъ, напримѣръ по разрѣшенію уставовъ, упорядочить промысловый сборъ, расширить коммерческое образованіе, къ которому привлечено до 2 мил. пожертвований. Много работалъ В. И. и по устройству нижегородской выставки, вызвавшей столько нареканій за непроизводительную трату народныхъ денегъ. Въ заслугу ему слѣдуетъ поставить нѣкоторыя полезныя изданія въ родѣ сборника „Россія въ концѣ XIX вѣка", о хлѣбныхъ цѣнахъ и др. Къ нему шли по самымъ разнообразнымъ дѣламъ и съ самыми невозможными просьбами, какъ къ человѣку отзывчивому и доступному, „совсѣмъ не чиновнику". Нерѣдко, приходилось ему выражать назойливымъ просителямъ разныя пожеланья и увѣренія, которыя не всегда были удобоисполнимы.

И эта кипучая дѣятельность оборвалась въ самомъ разгарѣ. Нельзя не пожалѣть—прибавляетъ журналъ—что пріобрѣтенныя имъ обширныя свѣдѣнія и значительный опытъ останутся безъ приложенія.

* * *

Русск. Вѣд. пишутъ:

Въ январѣ предстоитъ, какъ извѣстно, двухсотлѣтній юбилей русской печати. По этому поводу было высказано мнѣніе, что „двухсотлѣтіе" печати—понятіе больше библіографическое. Газеты, какъ органа общественнаго мнѣнія, не существовало у насъ до второй половины XIX столѣтія. Только при Александрѣ II, когда русское печатное слово получило впервые относительную свободу, явилась возможность существованія и для прессы, въ которой представители интеллигенціи могли отзываться на событія и вопросы дня. Только съ 1862 г. стали появляться въ газетахъ „передовыя статьи" по политическимъ вопросамъ, и только съ 1865 года предварительная цензура уступила мѣсто по крайней мѣрѣ для нѣкоторыхъ органовъ печати, „карательной". Такимъ образомъ, собственно говоря, въ ближайшемъ будущемъ политической русской печати исполняется далеко не двѣ вѣка, а всего только сорокъ лѣтъ. Двухсотлѣтіе печати есть юбилей литературно-библіографическій, который можно было бы отмѣтить Обществамъ словесности и библіографіи, но по юбилей прессы въ европейскомъ значеніи этого послѣдняго понятія.

Мнѣнія журналистовъ такимъ образомъ сходятся въ томъ, что юбилей повременной печати не есть еще достаточный поводъ для какого либо торжества, выходящаго за предѣлы библіографическо-литературнаго.

* * *

„Госпожа Энтони Тролопъ"—такую писательницу изобрѣлъ „знаменитый" г. Ивановъ изъ *Нов. Вр.* „Читатель" пишетъ въ *Спб. Вѣд.*

Въ сегодняшнемъ № *Нов. Вр.* въ фельетонѣ г. Иванова „Музыкальные наброски", есть нѣчто весьма интересное для друзей литературы. Осуждая трагедію Филлипса „Франческа", г. Ивановъ однимъ махомъ уничтожаетъ и всю современную англійскую литературу... Ужасны всѣ эти Киплинги, Корелли, Тролопы, причемъ послѣдній, даже не мужчина, — какъ думали до сихъ поръ,—а женщина. Г. Ивановъ сдѣлалъ это открытіе, — какимъ образомъ, это его тайна,—„въ одной римской гостиной". Здѣсь ему довелось слышать, „какъ Тролопъ, извѣстная именно своими итальянскими романами, клеветала на итальянскую жизнь, выказывая не только непониманіе послѣдней, но и незнакомство съ нею".

Сообщеніе это обязываетъ къ подробностямъ: Тролопъ — писатель слишкомъ извѣстный, и открытіе его истиннаго пола заинтересуетъ, конечно, многихъ и въ Россіи, и въ Англіи.

Ждемъ съ интересомъ требуемыхъ отъ г. Иванова „подробностей", Надѣемся, въ нихъ нѣтъ ничего секретнаго.

* * *

Въ *Спб. Вѣд.* напечатано слѣдующее письмо въ редакцію:

Въ ноябрьской книжкѣ журнала *Русское Богатство* помѣщены мои замѣтки „За право", состоящія изъ отдѣльныхъ эпизодовъ-наблюденій адвоката.

Наход

мысла, пользующіяся по особымъ разрѣшеніямъ управляющихъ акцизными сборами, по соглашенію съ губернаторами и градоначальниками, правомъ поздней торговли питьями, производить продажу крѣпкихъ напитковъ на выносъ въ тѣ часы, когда казенныя винныя лавки и прочія заведенія закрыты, министерствомъ финансовъ разъяснено, что выносная продажа крѣпкихъ напитковъ въ указанныхъ заведеніяхъ можетъ быть производима во все время, разрѣшенное для производства въ нихъ питейной торговли.

◆ На будущей недѣлѣ на Михайловской пл. открывается отдѣленіе гор. угольнаго склада для продажи изъ него угля населенію. На складѣ заготовлено 10 тыс. пуд. голубовскаго угля и 10 тыс. пуд. кокса. Дирекція одес. газоваго завода согласилась отпускать коксъ для гор. склада съ нѣкоторой уступкой, вслѣдствіе чего представляется возможнымъ продавать коксъ и уголь по самымъ минимальнымъ цѣнамъ.

◆ Въ виду крайней затрудненности въ движеніи омнибусовъ по городскимъ улицамъ, общество трамъ-каретъ рѣшило замѣнить колеса полозьями. Вчера на нѣкоторыхъ линіяхъ уже двигались омнибусы-сани. Однако мѣра эта оказалась весьма нецѣлесообразной вслѣдствіе неподготовленности общества къ неожиданно суровой зимѣ. Будучи наскоро поставленными на полозья безъ желѣзной подкладки, омнибусы еще съ большимъ трудомъ двигаются по глубокому снѣгу. Вчера приходилось увеличить число лошадей, но и это не помогло.

◆ Какъ намъ пишутъ изъ Екатеринослава, губернское земское собраніе выслушало предложеніе верхнеднѣпровскаго уѣзднаго предводителя дворянства Э. К. Бродскаго о томъ, что продленіе навигаціоннаго тарифа до 15 декабря не достаточно и что въ силу разныхъ неблагопріятныхъ условій, какъ-то: неприспособленности станцій, малой провозоспособности желѣзныхъ дорогъ, слабой пріемоспособности элеваторовъ въ Николаевѣ и Одессѣ и пр., сельскія хозяйства не имѣютъ возможности воспользоваться выгодами навигаціоннаго тарифа. Собраніе постановило возбудить ходатайство по телеграфу предъ министерствами путей сообщенія и финансовъ о продленіи навигаціоннаго тарифа до 1 марта 1903 г.

◆ Преподаватель Маріинской женской гимназіи г. Ивановъ назначенъ приватъ-доцентомъ по каѳедрѣ исторіи въ Новороссійскомъ университетѣ.

◆ Обществомъ подачи скорой медицинской помощи въ Одессѣ приглашены слѣдующіе врачи, на обязанности которыхъ будетъ лежать скорая подача помощи: гг. Бурдинъ, Цукерманъ, Григоращенко, Дориво, Гурфинкель, Розенбергъ и Балтеръ. Общество откроетъ свои дѣйствія еще въ текущемъ году. Въ настоящее время спѣшно заканчиваются подготовительныя работы.

◆ Въ дѣтскихъ дневныхъ пріютахъ соборнаго комитета постановлено, въ виду суровой зимы, производить ежедневно раздачу каменнаго угля и хлѣба родителямъ бѣднѣйшихъ дѣтей, посѣщающихъ названный пріютъ.

◆ Случаи паденія телефонныхъ проводовъ на электрическіе продолжаются, и на электрической станціи приходится останавливать машины.

◆ Третьяго дня состоялось соединенное собраніе контролеровъ и членовъ коммисіи по раздачѣ пособій „бѣднымъ евреямъ г. Одессы". Въ засѣданіи присутствовало до 50 контролеровъ и десять членовъ коммисіи. Результаты обхода контролерами своихъ участковъ выразились въ записи 6.997 нуждающихся семействъ—на 400 семействъ больше противъ средней цифры бѣдняковъ за послѣдніе три года. Коммисія не собирала пожертвованій среди состоятельныхъ гражданъ, ограничившись лишь суммой, ассигнуемой ежегодно изъ средствъ коробочнаго сбора. Въ виду того, что на каждую семью въ этомъ году приходится весьма незначительное число пудовъ угля, однимъ изъ контролеровъ предложено было, чтобы каждый членъ коммисіи пожертвовалъ 100 рублей—на каковую сумму можно было-бы пріобрѣсть еще пять тысячъ пудовъ угля. Это предложеніе не нашло отклика среди членовъ коммисіи. Въ виду этого на каждую семью будетъ выдано всего около 5 пудовъ угля.

◆ Въ виду бывшихъ въ Одессѣ за послѣднее время нѣсколькихъ несчастныхъ случаевъ съ людьми, вызванныхъ паденіемъ электрическихъ проводовъ, общество подачи скорой медицинской помощи озаботилось принять мѣры къ подачѣ при повтореніи подобныхъ случаевъ первой помощи пострадавшимъ. Для этой цѣли на средства графа М. М. Толстого пріобрѣтены различные приборы, при посредствѣ которыхъ возможна безопасная помощь: резиновыя перчатки, безопасныя ножницы для разрѣзыванія электрическихъ проводовъ и проч.

◆ Первый литературно-музыкальный вечеръ для воспитанниковъ старшихъ классовъ гор. начальныхъ народныхъ школъ предположено устроить въ городской народной аудиторіи во время рождественскихъ праздниковъ. Вечеръ будетъ устроенъ лекціоннымъ комитетомъ.

◆ „Спб. В." передаютъ, что въ скоромъ времени въ Петербургѣ должна состояться публичная лекція А. Л. Волынскаго на тему: „Что такое идеализмъ?" Лекцію эту, по словамъ газеты, г. Волынскій повторитъ въ Кіевѣ—по просьбѣ студенческаго кружка, и въ Одессѣ—по приглашенію мѣстнаго лит.-арт. общ. Послѣднее невѣрно: правленіе общества и старшина литерат. секціи отклонили это предложеніе.

◆ Сегодняшняя „суббота" въ литературно-артистическомъ обществѣ будетъ всецѣло посвящена памяти Н. А. Некрасова. Предсѣдатель общества И. А. Смирновъ и членъ правленія В. И. Петровскій прочтутъ рефераты о Некрасовѣ. На сценѣ общества, среди тропическихъ растеній, будетъ установленъ бюстъ поэта, на который предсѣдатель общества возложитъ вѣнокъ. Во время возложенія вѣнка г. Прибкомъ будетъ исполненъ маршъ Funèbre Шопена. Въ вокальномъ отдѣленіи вечера пѣвица г-жа Меннеръ и артистъ русской оперы г. Супруненко исполнятъ нѣсколько романсовъ на слова Некрасова.

◆ Выставка этюдовъ Лит.-Арт. о-ва закроется въ воскресенье, 15-го декабря.

◆ На предстоящія въ лит.-арт. о-вѣ 18, 19 и 20 декабря лекціи пр.-доц. Рожковъ „Россія XIX в." всѣ билеты разобраны.

◆ Къ г. предсѣдателю одесскаго биржевого комитета коммерціи-совѣтнику А. А. Анатра 13 сего декабря поступили нижеслѣдующія пожертвованія въ пользу пострадавшихъ отъ землетрясенія жителей г. Андижана и его окрестностей, а именно отъ гг. А. А. Анатра—100 р., И. М. Соловьева—50 р., И. Н. Бушуляна—10 р., И. С. Баржанскаго 10 р., И. И. Ради — 15 р. Итого—185 р. Пожертвованія продолжаютъ приниматься въ одесской купеческой управѣ и одесскомъ биржевомъ комитетѣ въ зданіи новой купеческой биржи, ежедневно отъ 9 ч. утра до 2 ч. дня, при чемъ списокъ жертвователей ежедневно будетъ опубликовываться въ мѣстныхъ газетахъ для всеобщаго свѣдѣнія, а пожертвованныя деньги при подписномъ листѣ будутъ отправлены предсѣдателю комитета для оказанія помощи бѣдствующимъ андижанцамъ, губернатору Сыръ-Дарьинской области Корольскому, въ г. Ташкентъ.

◆ Третьяго дня въ мужской безплатной вечерней школѣ, учрежденной при казенномъ еврейскомъ дѣвичьемъ училищѣ на средства коммисіи по внѣшкольному образованію, состоялся по случаю праздника Маккавеевъ литературно-музыкально-вокальный вечеръ для учащихся. Преподаватель школы г. Браверманъ прочелъ о значеніи праздника и стихотвореніе Фруга. Г-жа Гольденвейзеръ и г. Розенъ исполнили прекрасно нѣсколько піесъ на фортепьяно и віолончели, г-жи Магнеръ и Надель и г. Фельдманъ очень удачно исполнили нѣсколько вокальныхъ номеровъ. Въ заключеніе былъ продемонстрированъ усовершенствованный граммофонъ. Учащимся были предложены чай и угощеніе.

◆ Гор. управа представляетъ на усмотрѣніе думы докладъ члена управы Е. А. Полетаева о продленіи на прежнихъ условіяхъ на 1 годъ срока найма у Я. Скульскаго помѣщенія для изоляціи трахоматозныхъ больныхъ нижнихъ чиновъ одес. крѣпостного артиллерійскаго баталіона, въ виду того, что разрѣшеніе отъ командующаго войсками на этотъ наемъ послѣдовало послѣ истеченія срока договора съ г. Скульскимъ, и управа не могла своевременно сдѣлать вызовъ желающихъ отдать помѣщеніе для означенной надобности.

◆ Одесское отдѣленіе техническаго общества получило приглашеніе принять участіе въ выборахъ новыхъ лицъ на освободившіяся должности: секретаря главнаго совѣта техническаго общества въ Петербургѣ и завѣдующаго столичнымъ техническимъ музеемъ общества. Подача записокъ для этихъ выборовъ состоится въ общемъ собраніи отдѣленія 19 декабря.

◆ На опредѣленіе окончившихъ курсъ въ училищахъ елисаветградскомъ реальномъ И. Кирьякова и одесскомъ Императора Николая I коммерческомъ—Д. Мышковскаго на должности помощниковъ столоначальниковъ канцелярій попечителя одесскаго учебнаго округа послѣдовало Высочайшаго Государя Императора соизволеніе.

◆ Управляющимъ министерствомъ народнаго просвѣщенія разрѣшенъ лектору итальянскаго языка Новороссійскаго университета г. Сперандео заграничный отпускъ на одинъ мѣсяцъ.

◆ Пожертвовали въ пользу пріюта неимущихъ къ празднику; графъ М. М. Толстой 100 р. и Л. А. Клейманъ 10 р.

◆ Работа, произведенная въ теченіе трехъ сутокъ портовымъ казеннымъ ледоколомъ „Одесса" по снятію съ мели у Днѣстровскаго лимана парохода „Имп. Николай II", оцѣнена портовымъ управленіемъ въ суммѣ 6325 рублей. Объ уплатѣ этой суммы сдѣлано представленіе администраціи Р. о. п. и т.

◆ Ожидавшіяся утромъ 12 декабря пароходы „Цесаревичъ" задержанъ въ пути штормовою погодой. До вчерашняго вечера пароходъ сюда еще не приходилъ.

◆ Подувшій вчера утромъ рѣзкій западный вѣтеръ оторвалъ значительную часть льда, покрывавшаго морскую поверхность у береговъ въ одесскомъ портѣ. Изъ гавани много льда угнано вѣтромъ за брекваторъ, на открытый рейдъ.

◆ Въ пользу общества для помощи бѣднымъ г. Одессы на елку съ лотереею-аллегри, имѣющія быть 27 и 28 сего декабря, пожертвовали: 4½% обл. гор. кред. общ. въ 100 руб. пожертвовалъ А. С. Дупинъ, а не г. Дубининъ, какъ было вчера ошибочно напечатано; г. В. Генцлеръ 10 руб., Х. И. Новикова 50 руб.; Д. С. Болгаровъ 1 руб., г. Гавалла 5 руб., г-жа Руссель 10 р., г. Ф. Фишеръ 3 руб., П. Благинъ 5 руб., А. Панкѣевъ 25 руб., А. Апиковъ 5 руб., А. И. Гринбергъ 15 руб., И. Хмелеръ 5 руб., К. М. Яковенко и Смельсъ и комп. по 10 руб., Ф. Ф. Штюрцъ 1 тройное зеркало; Томашевъ и комп. 4 одѣяла пикейныхъ; маг. Шоле 3 серебр. кавк. брошки, 1 сливочникъ накладного серебра; магаз. Блюмбергъ 6 платковъ (на сумму 4 р. 20 к.); И. М. Соловьевъ разные предметы на сумму 100 руб.; К. И. Вагнеръ 1 фарфоровый чайный сервизъ, 2 вазы для цвѣтовъ, 3 рамки для фотогр., 2 коробки бумаги; магаз. Асвадурова 29 портъ-моне; 4 портъ-сигара, 3 карманныхъ зеркала; магазинъ Галиковскаго 6 паръ перчатокъ; г-жа Беренсъ одинъ чернильный бронзовый приборъ, 1 мельхіоровый приборъ для яицъ, 1 стѣнной карманъ для бумаги; магазинъ Врейтбартъ 3 цульверизатора, 2 лампочки для нагрѣванія щипцовъ, 6 щипцовъ, 4 мыльницы, 4 чернильницы автоматъ, 8 картинъ кабинетныхъ, 3 пресбюваръ, 9 книжекъ-альбомовъ, 1 приборъ для завивки волосъ, 1 туалетное зеркало; магазинъ Калпакчи 8 куколъ, 7 игрушекъ и 20 фарфоровыхъ фигуръ; магазинъ Бобовича 3 платья шерстяныхъ въ картонкахъ съ кружевной и бархатной отдѣлкой.

ПРОИСШЕСТВІЯ.

◆ Похожденія пресловутой Лидіи Березиной продолжаютъ обнаруживаться. Вчера сдѣлалось извѣстнымъ, что Березина, скрывавшая свое занятіе при помощи прибитой къ дверямъ ея квартиры дощечки съ надписью: „массажистка", накануѣ своего ареста явилась въ сопровожденіи своего спутника Ульриха въ магазинъ посуды Б. А. Геклера (Преображенская, д. Попудовой), гдѣ выдавъ себя за сестру содержательницы училища г-жи Березиной, обманнымъ образомъ успѣла получить у него дорогую люстру и посуду.

◆ Между столярнымъ подмастерьемъ М. Воронинымъ и дочерью его хозяина А. Соколовой нѣсколько времени тому назадъ установились враждебныя отношенія. Воронинъ вчера утромъ, встрѣтившись съ Соколовой, завелъ съ нею ссору, во время которой схватилъ стамеску и швырнулъ ею въ лицо дѣвушки. У несчастной оказался выбитымъ глазъ и разсѣчена щека. Воронинъ привлеченъ къ отвѣтственности.

◆ Вчера въ 1¼ час. ночи, въ зданіи пріюта неимущихъ, по Старопорто-франковской ул., отъ печки воспламенился простѣнокъ. Огонь былъ потушенъ пожарной командой Михайловской части. Убытковъ причинено на 300 рублей.

◆ Домовладѣльца Балтской дороги Г. Герца вчера нашли угорѣвшимъ. Его, при помощи врача, удалось привести въ чувство.

◆ Воспитанница „дома" Музыкантъ, по Болгарской ул., Анна Якунина, 19 лѣтъ, послѣ ссоры съ своей матерью, отравилась карболовой кислотой. Ее доставили въ еврейскую больницу.

◆ Вчера къ окну магазина часовъ и золотыхъ вещей І. Варжанскаго, по Дерибасовской ул. подошелъ какой-то субъектъ съ мѣшкомъ на плечахъ. Разсматривая витрину, неизвѣстный вдругъ мѣшкомъ, въ которомъ, какъ впослѣдствіи оказалось, находился камень, сталъ ударять въ стекло окна витрины. Въ послѣднемъ образовались большая дыра и трещины. Нѣсколько колецъ упало на снѣгъ. Всѣ они, за исключеніемъ, одного брильянтоваго, стоимостью въ 200 рублей, найдены.

— Злоумышленникъ, воспользовавшись моментомъ, похитилъ на углу Большой-Арнаутской и Александровской ул. съ бидона ящикъ съ пломбемъ, стоимостью въ 100 руб. Ящикъ этотъ принадлежалъ Х. Плану.

◆ Подзирателъ Бульварнаго участка Николай Черниковъ назначенъ помощникомъ пристава въ г. Курскѣ.

— У Наполеона Котовскаго, живущаго по Ланжероновской ул., въ домѣ № 17, похищены золотые часы стоимостью въ 130 руб.

— Воры, пробравшись посредствомъ подобраннаго ключа въ квартиру Ивана Зарудняго, по Софіевской ул., въ домѣ № 9, похитили вещей на 485 руб.

— Изъ кузницы, „южно-русскаго пивоваренного завода, по Артиллерійскому пер., въ домѣ № 1, посредствомъ пролома стѣны, совершена кража инструментовъ.

— Сынъ стат. сов. Николай Дуранте, живущій по Маразліевской улицѣ, въ домѣ № 2, заявилъ полиціи, что у него похищены двѣ золотыхъ часовъ, стоимостью въ 300 р., бумажникъ съ 50 руб. и вещи на 35 р. Въ краже заподозрѣна прислуга.

— Изъ квартиры домашней учительницы Маріи Становичъ, по Ямской ул., въ д. № 17, похищены разныя вещи.

ПОЖАРЪ.

Въ четвергъ ночью во дворѣ дома Топуза, № 4, по Еврейской ул., послышались громкіе крики „пожаръ, спасайтесь"! Въ то же время изъ столярной мастерской при фабрикѣ мраморныхъ издѣлій, принадлежащаго тор. дому „Топузъ и Девекe", вырвался густой дымъ, вслѣдъ за которымъ показалось пламя. Вскорѣ къ пылавшему зданію прибыли всѣ части. Пожарные застали пожаръ въ полномъ разгарѣ. Крыша пылала и изъ оконъ вырывались огненные языки. Приступить къ успѣшному тушенію оказалось затруднительнымъ, такъ какъ главный очагъ огня находился со стороны Карантинной балки, а единственный пожарный кранъ находился вблизи зданія... таможни. Это обстоятельство дало огню возможность распространиться съ ужасающею силой по всему обширному помѣщенію и пробиться къ смежной съ фабрикой мастерской слесарно-механическихъ издѣлій Л. Лихтенберга. Около двухъ часовъ ночи сосѣдній домъ оказался въ большой опасности и „отбросить" огонь была отряжена Александровская часть. Работа выпала нелегкая, и александровцы были подкрѣплены нѣсколькими подтрубниками Бульварной части. Огонь, тѣмъ временемъ, пожирая въ изобиліи находившійся въ помѣщеніи лѣсной матеріалъ, станки для умывальниковъ, инструменты и матеріалы для обработки деревомъ мрамора, все болѣе и болѣе увеличивался. Огонь пробрался въ помѣщеніе слесарной мастерской Лихтенберга. Уничтоживъ мастерскую, огонь перешелъ въ квартиру владѣльца мастерской. Къ тремъ часамъ ночи вся длинная задняя часть зданія дома Топуза была охвачена огнемъ. Пожарные оказались не въ силахъ остановить огонь, и все свое вниманіе обратили на контору и прилегающую къ ней комнату, наполненную образцами мраморныхъ издѣлій и умывальниковъ. Отсюда огонь былъ отброшенъ. Опасность уменьшилась и для сосѣдняго дома, крышу котораго усердно срывали. Около 5 часовъ утра отъ богатой издѣліями мраморной фабрики „Топузъ и Девекe" не осталось и слѣда. Нѣсколько сотъ мраморныхъ статуй и статуэтокъ погибли въ огнѣ. Отстаиваніе сосѣдняго дома не дешево обошлось пожарнымъ: одинъ изъ подтрубниковъ Бульварной части Никита Сиденко, вскрывая крышу, прорубилъ себѣ топоромъ ногу до самой кости и немедленно былъ доставленъ въ евангелическую больницу, гдѣ врачъ призналъ состояніе его здоровья внушающимъ сильныя опасенія. Другой подтрубникъ Тимоѳей Онищукъ упалъ съ крыши, получивъ тяжкіе ушибы тѣла.

Къ 7-ми часамъ утра огонь, успѣвшій уничтожить слесарную Лихтенберга и квартирную его обстановку, сталъ утихать, а къ 8 пожарные возвратились въ свои казармы.

Кромѣ Топуза и Лихтенберга, значительно пострадалъ также складъ колоніальныхъ, бакалейныхъ и желѣзныхъ товаровъ Бергнарда Шварца, находящійся въ подвальномъ этажѣ, куда проникла въ изобиліи вода и подмочила товары.

Убытки отъ пожара довольно значительны. Домъ Топуза застрахованъ въ „Первомъ" Россійскомъ обществѣ въ 40.000 рублей, а убытковъ понесено тысячъ на двадцать. Фабрика домовладѣльца застрахована въ томъ же обществѣ въ 14.000 рублей, и убытки опредѣляются въ сумму страховки. Мастерская Лихтенберга застрахована въ „Взаимномъ" обществѣ въ 5000 рублей, а имущество въ 3000 руб. Убытки складовладѣльца г. Шварца еще не приведены въ извѣстность. О причинѣ пожара производится дознаніе.

МОРСКАЯ ХРОНИКА.

○ Возвращающійся съ Дальняго Востока пароходъ Добровольнаго флота „Казань" 12 декабря вышелъ изъ Дарданеллъ, по пути въ Батумъ. Пароходъ того-же флота „Петербургъ" того-же числа вышелъ изъ Портъ-Саида, по пути на Дальній Востокъ.

Около жизни.

Сегодня мнѣ ужасно хотѣлось провалиться сквозь землю.

Утромъ я прочелъ въ газетахъ трогательное воззваніе отъ кассы взаимопомощи литераторовъ и ученыхъ.

И цѣлый день не выходилъ изъ дому. Боялся встрѣтиться со знакомыми.

Что-бы они, мои знакомые, могли обо мнѣ подумать!

Они тоже прочли, несомнѣнно, это воззваніе.

А такъ какъ они, въ большинствѣ, люди весьма жалостливые, то нѣтъ сомнѣнія, что встрѣтясь со мною, они отвернули бы свои кошельки и сказали бы:

— Получите причитающуюся читательскую копѣйку.

А я краснѣлъ бы, какъ ракъ.

Ибо это для меня совершенно непривычное дѣло получать читательскія копейки.

Я вамъ доложу, идея Г. К. Градовскаго, столь единодушно принятая петербургскими литераторами, стоитъ того, чтобы ее признать весьма недоброкачественной идеей.

Противъ этого предложенія уже неоднократно раздавались голоса журналистовъ, привыкшихъ относиться къ себѣ самимъ съ нѣкоторымъ уваженіемъ.

И тѣмъ не менѣе насъ, сами видите, осудили на публичное поруганіе.

Въ газетахъ напечатано:

„Взносы въ любомъ размѣрѣ и какими бы то ни было цѣнными знаками (сберегательными, почтовыми или гербовыми марками) могутъ быть направляемы въ правленіе кассы литераторовъ (Спб.. Троицкая ул. 11), а также въ редакціи тѣхъ повременныхъ изданій, которыя объявятъ у себя о пріемѣ пожертвованій"...

Я нарочно привелъ эту цитату, ибо она, по моему, въ высшей степени характерна.

„Пожертвованія принимаются какими бы то ни было цѣнными знаками".

Это значитъ: ежели нѣтъ мелкой монеты, не стѣсняйтесь—дайте марочку.

Я не знаю, какія газеты откроютъ у себя подписку въ пользу „труженниковъ печати", но такія газеты, несомнѣно, найдутся.

И вотъ, будите увѣрены, что пожертвованія въ большинствѣ будутъ поступать „цѣнными предметами", а не деньгами.

Одинъ милостивый читатель пришлетъ, допустимъ, свою библіотеку.

Примутъ съ благодарностью.

И даже пропечатаютъ:

„Обыватель Ив. Ив. Свѣтолюбовъ, въ ознаменованіе двухсотлѣтія русской печати, пожертвовалъ въ пользу кассы взаимопомощи и т. д. свою цѣнную библіотеку"...

Это прочтетъ другой обыватель.

Ему станетъ обидно: отчего это Свѣтолюбова прославили, а вотъ его, Мракобѣсова, нѣтъ.

И вотъ Мракобѣсовъ станетъ осматривать свою квартиру: нѣтъ-ли чего-нибудь такого, что можно было-бы пожертвовать безъ ущерба для хозяйства.

И онъ уставитъ блуждающій взоръ свой на поржавѣвшій мѣдный подсвѣчникъ и закричитъ:

— Эврика! Этотъ подсвѣчникъ можно пожертвовать литераторамъ: они народъ неразборчивый—все примутъ...

И онъ возьметъ свой подсвѣчникъ и понесетъ въ редакцію „Тмутараканскаго Листка".

„Повременная печать всегда стремилась быть выразительницей и т. д. И вотъ въ столь великій моментъ позвольте мнѣ, читателю, въ которомъ печать двѣсти лѣтъ будила чувства добрыя,—принести и свое скромное дѣяніе—подсвѣчникъ, стоившій мнѣ въ 1847 году 1 руб. 25 коп. серебромъ"!

Колбасникъ будетъ приносить въ редакцію колбасу, которую онъ, во избѣжаніе санитарнаго протокола, собирался изъять изъ торговли.

Изъ конфексіоновъ посыпятся залежавшіеся костюмы:

— Можетъ быть, подойдетъ для кого нибудь изъ вашихъ сотрудниковъ, будившихъ во мнѣ добрыя чувства... Ужъ будьте любезны—примите.

Въ „Тмутараканскомъ Листкѣ" все принимаютъ!

До старыхъ калошъ включительно.

Я предвижу всевозможныя возраженія.

Скажутъ: вѣдь ясно объявлено, что пожертвованія принимаются лишь цѣнными знаками:

„Сберегательными, почтовыми или гербовыми марками".

Прекрасно!

Но вѣдь для того, чтобы сберегательныя, почтовыя или гербовыя марки превратить въ деньги, нужно или не нужно обмѣнять ихъ въ соотвѣтствующемъ учрежденіи?

Нужно.

А съ старыми книгами, подсвѣчниками, колбасой, поношеннымъ платьемъ и старыми калошами можно вѣдь поступить точно такъ же.

Нужно съ ними отправиться на Толкучій рынокъ и продать старьевщикамъ.

И въ газетѣ, чего добраго, появится еще стереотипный вопросъ:

„Жертвуйте все, что вамъ не нужно, въ пользу бѣдныхъ литераторовъ".

Вы будете жертвовать все, что вамъ не нужно.

Редакторъ будетъ все что, вамъ не нужно превращать въ деньги.

И будетъ эти деньги отправлять въ кассу взаимопомощи которая видитъ лишь „въ настоящемъ моментѣ удобный поводъ для того, чтобы усилить свои средства для поддержанія труженниковъ печати"...

Что-же, попробуйте, ежели есть охота, развлеченія ради, немножко попрошайничать...

Н-да-съ! „Слѣдъ общественнаго участія въ составленіи фонда по случаю 200-лѣтія русской печати" останется!..

И слѣдъ глубокій!..

СИГЪ.

Замѣтки.

(Одесскій адресъ-календарь на 1903 г.).

(*Продолженіе*).

Баржанская—лиманная дачевладѣлица, зараженная духомъ одесской дѣловитости. Дама съ иниціативой и по вопросу о проведеніи желѣзныхъ дорогъ на лиманѣ агитируетъ лучше любого мужчины.

Бахманъ—музыкальный рецензентъ, котораго читаютъ въ Одессѣ только нѣмцы и больше всего нѣмецкіе колонисты, подписчики „Odessaer Zeitung". Большой поклонникъ ораторій. Нѣсколько разъ ставилъ ихъ въ Одессѣ. Но дальше маленькаго зала клуба „Гармонія" никогда не рѣшался выпускать ихъ. Жалуется на отсутствіе музыкальнаго вкуса у одесситовъ.

Бальтерманцъ—бывшій фельетонистъ „Од. Листка", скрывавшійся подъ фамиліей Осипа Яковлева и подъ чужимъ, извѣстнымъ въ литературѣ, псевдонимомъ „Скиталецъ". Вызвалъ даже такимъ пользованіемъ чужой собственностью протестъ въ нѣкоторыхъ газетахъ. Писаніе фельетоновъ въ „Листкѣ" совмѣщалъ съ ролью маклера при г-жѣ Яворской и во время гастролей этой актрисы въ Одессѣ охранялъ въ Новомъ театрѣ кассу, прогонялъ нищихъ и заставилъ привлечь одного изъ нихъ къ отвѣтственности за попрошайничество.

Башинская—артистка, подвизающая въ провинціи и въ одесскихъ аудиторіяхъ. Имѣетъ солидный успѣхъ у аудиторской публики, хотя 25 лѣтъ кряду играетъ Лидію Чебоксарову въ „Бѣшеныхъ деньгахъ". Импонируетъ крупнымъ ростомъ и почти мужскимъ голосомъ. Вѣритъ въ сцену, какъ въ жизненный элексиръ, и ни за что не соглашается переходить на другое амплуа, болѣе соотвѣтствующее многолѣтней сценической дѣятельности.

Безчастновъ — помощникъ городского инженера. Спеціально санитарный инженеръ. Вѣритъ въ цѣлебное дѣйствіе сухихъ и свѣтлыхъ квартиръ и всячески отстаиваетъ эту идею. Энергично работаетъ въ Петропавловскомъ санитарномъ попечительствѣ и совмѣстно съ другими производитъ множество санитарныхъ осмотровъ. Одно время интересовался вопросомъ о томъ, какія работы обязано произвесть общество конно-желѣзныхъ дорогъ, и во что должно обойтись производство такихъ работъ, но затѣмъ, когда строительное отдѣленіе управы занялось организаціей конечнаго контроля, оставилъ это любопытное изслѣдованіе.

Беленъ-де-Балю—гласный городской думы, домовладѣлецъ Слободки-Романовки, предсѣдатель Романовскаго санитарнаго попечительства, представитель окраинъ въ составѣ нынѣшней думы. Въ прошломъ четырехлѣтіи энергично отстаивалъ въ думѣ нужды окраиннаго населенія по вопросамъ благоустройства и народнаго образованія. Въ думѣ, несомнѣнно, могъ-бы занять положеніе главаря, превосходно знающаго нужды окраинъ и искренно преданнаго ихъ интересамъ.

Бернардацци—архитекторъ, бюстъ котораго красуется у входа въ зданіе Новой биржи. Построивъ милліонную биржу, упростилъ изъ виду, что блестящія хвалебныя рѣчи, которыя будетъ произносить въ день его 50-лѣтняго юбилея, нуждаются въ хорошемъ резонансѣ. Отпраздновавъ юбилей 50-лѣтней дѣятельности, сохранилъ въ душѣ рѣдкій запасъ юности и откликается на все доброе и прогрессивное. Живо заинтересовался въ послѣднее время поселкомъ для интеллигентныхъ лицъ и выразилъ готовность принять дѣятельное участіе въ его организаціи. По собственному выраженію, построилъ много каменныхъ палатъ, но своей ни одной не имѣетъ.

Бернарди — командующій музыкантами Городского театра въ менѣе важныхъ случаяхъ. Замѣняетъ главнаго командира въ операхъ, не требующихъ большой отвѣтственности. Былъ одно время незримымъ руководителемъ хора, но затѣмъ предпочелъ болѣе публичную роль. Не отказывается отъ хормейстерскихъ обязанностей и теперь, взявшись въ послѣднее время руководить хоромъ студентовъ. Совершаетъ съ этимъ хоромъ гастрольное турнэ по южной провинціи, гдѣ голоса и мундиры студентовъ кружатъ головы провинціальнымъ дѣвицамъ. Авторъ нѣсколькихъ сантиментальныхъ романсовъ.

Я.

(*Продолженіе слѣдуетъ*).

ТЕАТРЪ И МУЗЫКА

ГОРОДСКОЙ ТЕАТРЪ.

„Богема" неоднократно шла въ Одессѣ съ хорошимъ ансамблемъ, такъ что удачнымъ исполненіемъ ея насъ не удивишь. Но въ текущемъ сезонѣ подборъ артистовъ особенно удаченъ, и если они еще больше освоятся другъ съ другомъ и устранятъ немногіе оставшіеся недочеты, то ансамбль будетъ положительно блестящимъ. Изъ участвующихъ въ „Богемѣ" артистовъ двое намъ уже хорошо извѣстны: г. Саммарко и г. Колетти. Г. Саммарко первый исполнилъ у насъ роль художника Марселя и не былъ превзойденъ никѣмъ изъ послѣдующихъ исполнителей. Причина тутъ не въ томъ, что г. Саммарко „создалъ" у насъ эту роль, а въ томъ, что онъ дѣйствительно лучше всѣхъ проводилъ ее. У г. Саммарко есть то, чего недосталало другимъ исполнителямъ: юмористическая жилка. Благодаря ей, талантливый артистъ, не впадая въ неумѣстный комизмъ, придаетъ образу Марселя легкую юмористическую окраску, вполнѣ соотвѣтствующую общему характеру этого типа. Даже его внѣшность, длинные волосы, остроконечная бородка и свѣтлыя панталоны въ громадныхъ клѣткахъ, были настолько типичны, что казались неотъемлемой принадлежностью изображаемаго персонажа и невольно всплывали въ памяти каждый разъ, когда какой-либо другой артистъ изображалъ Марселя, или вообще, когда вспоминались дѣйствующія лица „Богемы". Никто изъ другихъ исполнителей не произносилъ съ такимъ выраженіемъ упрековъ по адресу желающаго разойтись съ Мими Родольфа („Tu sei geloso, collerico, lunatico..."), никто не убѣждалъ такъ комично, заслышавъ смѣхъ Мюзетты, кокетничающей съ кѣмъ-то въ трактирѣ, никто, наконецъ, не пѣлъ такъ увлекательно вальса Мюзетты передъ примиреніемъ съ нею во 2 актѣ (ибо ни у кого не было такого великолѣпнаго голоса). Г. Саммарко теперь тотъ же, что и былъ, хотя чуточку отяжелѣлъ, а, главное, произвелъ перемѣну въ своей внѣшности: нѣтъ ни бородки, ни прежняго костюма. Жаль. Они были такъ типичны, мы къ нимъ такъ привыкли... Если костюмъ,—какъ остроумно замѣтилъ кто-то изъ публики,—за два года отсутствія г. Саммарко изъ Одессы успѣлъ износиться (!), то слѣдовало бы сдѣлать другой... Обращаясь къ исполнителямъ другихъ ролей, нужно замѣтить, что г-жа Берленди превосходно проводитъ роль Мими, внося въ нее много экспрессіи, женственности и граціи. Этого, впрочемъ, и слѣдовало ожидать послѣ блестящаго дебюта артистки въ роли Тоски, требующей тонкой и сильной игры. Слабѣе была артистка въ вокальномъ отношеніи, слабѣе потому, что мало соблюдала пюансы и пѣла полнымъ голосомъ тамъ, гдѣ нужно было прибѣгать къ mezza voce (въ „автобіографіи": „Mi chiamano Mimi", въ аріи „Addio senza rancore", въ сценѣ смерти). Этотъ недостатокъ либо обусловливается временнымъ нездоровьемъ, которое побуждаетъ пѣвицу бояться, чтобы голосъ не измѣнилъ ей, либо представляетъ собою обычное качество пѣнія г-жи Берленди. Какая изъ этихъ причинъ имѣется въ дѣйствительности, покажетъ будущее; пока объ этомъ трудно судить. Во всякомъ случаѣ г-жа Берленди пѣла хорошо, съ надлежащимъ выраженіемъ, причемъ опять обнаружила удивительно ясную дикцію, благодаря которой ни одно слово у нея не пропадало. Въ послѣднемъ отношеніи ей уступалъ г. Ансельми, произносящей слова менѣе внятно. Но во всемъ остальномъ онъ оказался превосходнымъ Родольфомъ. Онъ изучилъ роль, очевидно, болѣе внимательно и накладывалъ въ отдѣльныя фразы надлежащее выраженіе, чего не дѣлалъ въ „Тоскѣ". Такъ, въ первомъ монологѣ начальные вопросы и отвѣты („Chi son? Sono un poeta" и т. д.) вышли у г. Ансельми очень естественно. Не менѣе внушительно были произнесены другія требующія особой пюансировки фразы, какъ, напр., лукавый вопросъ, обращенный къ Мими, насчетъ того, что будетъ по возвращеніи съ прогулки („E al ritorno?"). Даже не особенно складная фигура и угловатыя манеры артиста вполнѣ подходили къ образу „чердачнаго поэта". Равнымъ образомъ, слащавая манера пѣнія съ затягиваніемъ темпа и преувеличеннымъ piano была умѣстна въ примѣненіи къ партіи Родольфа, отличающейся сентиментальнымъ характеромъ. Въ общемъ, повторяемъ, г. Ансельми—прекрасный Родольфъ. Остальные исполители тоже оказались вполнѣ подходящими для своихъ ролей. Г-жа Новелли очень живо провела роль Мюзетты, хотя была слишкомъ щедра насчетъ оплеухъ, и хотя замѣтная хрипота уменьшала эффектъ ея вокальнаго исполненія. Хорошъ былъ и г. Гравина. бисировавшій элегію Колина („Vecchia zimarra"), и г. Коллетти, немного перегрывавшій въ 1 актѣ, и г. де-Роза (Шонаръ), который, впрочемъ, слишкомъ ужъ безцеремонно обошелся съ Мими, замѣтивъ, что она мертва (высоко приподнялъ ее и швырнулъ на кровать). Второй актъ прошелъ жизненно и гладко. Только оркестръ на этотъ разъ недостаточно чутко слѣдилъ за артистами и мѣстами отставалъ отъ нихъ.

М.

— Опера „Отелло" привлекла вчера немного публики, но прошла въ общемъ удачно. Г-жа Мендіорозъ, г. Саммарко и г. Баррера имѣли большой успѣхъ и по окончаніи оперы удостоились шумной оваціи.

— Сегодня въ Городскомъ театрѣ первая гастроль г-жи Боронатъ. Партію герцога поетъ г. Ансельми, а въ заглавной партіи выступаетъ на этотъ разъ г. Ромболи. Продажа билетовъ на сегодняшній спектакль идетъ очень бойко, и сборъ предвидится полный.

— Сегодня въ Русскомъ театрѣ бенефисъ М. Л. Кропивницкаго. Талантливый артистъ ставитъ одну изъ своихъ любимѣ

Скончались: Цина Ш. Фельдманъ, г. С. Каценовичъ, Елизавета Анисимова въ *Одессѣ*; М. П. Рубинштейнъ, пр. п. А. Н. Ильинъ, г.-м. С. Н. Варламовъ, Е. Н. Новикова, М. Д. Бойе, А. Я. Бейсбергъ, В. И. Дурисова въ *Петербургѣ*; Г. К. Шаберть въ *Харьковѣ*; М. М. Тумило-Денисовичъ, Ю. Е. Монтандонъ, М. И. Струева въ *Москвѣ*; директоръ гор. театра А. Магавари въ *Житомирѣ*.

Умерли и погребены на одесскихъ христіанскихъ кладбищахъ 12 декабря: А. Кожеева 61 г., А. Яблонскій-Спасскій 76 лѣтъ, А. Машкевичъ 26 лѣтъ, К. Калинцовъ 65 лѣтъ, М. Пронина 23 г., М. Швецъ 19 лѣтъ, А. Сергѣевъ 50 лѣтъ и ребенокъ мужского пола.

Погребены на одес. еврейск. кладбищѣ 11 и 12 декабря. Фейга Капперъ 78 лѣтъ, Аронъ Фельдгузъ 68 л., Абрамъ Розенфельдъ 68 л., Ицка Мемировскій 60 л., Аронъ Гольдшмидтъ 53 л., Гершъ Гремперъ 53 л., Шлема Стервиръ 49 л., Мейлахъ Файнштейнъ 36 л., Пинкусъ Файнгернъ 35 л., Эстеръ Серемберъ 34 л. и 10 дѣтей обоего пола.

ТОРГОВЛЯ И ПРОМЫШЛЕННОСТЬ.

ПЕТЕРБУРГЪ, 13-го декабря. Вексельный курсъ. На Лондонъ чекъ 94.65, на три мѣс. 93.70—, Парижъ чекъ —.—, на три мѣс. —, Берлинъ чекъ 46.30—, на 3 мѣс. —, 4% государственная рента ——, 1-й внутр. съ выигр. заемъ 477.75, 2-й внутр. съ выигр. заемъ 372.25, Дворянскій съ выигрышами заемъ 809.50

Оффиціальная котировка Одесской биржи 13-го декабря 1902 г.

Курсы монеты:

Лондонъ на 3 мѣс.	9.35½	9.36½
Лондонъ чекъ	9.45½	9.46½
Парижъ на 3 мѣс.	37.30	37.35
Парижъ чекъ	37.60	37.65
Италія чекъ	——	37.67½
Бельгія чекъ	——	37.60
Германія на 3 мѣс.	45.82½	45.87½
Германія чекъ	46.25	46.30
Вѣна чекъ	——	39.60
Голландія чекъ		78.—
Константинополь чекъ		8.61
Наполеондоръ	749	752
Фунтъ стерлинг.	942	946
Турецкая лира	852½	855
Гаможенный купонъ	149¾	150

Фонды, акціи и облигаціи:

5% б. съ в. 1 в. з. 1864 г.	475½	483½
5% „ „ „ 3 „ „ 1866 г.	371	374
5% б. съ выиг. дв. з. 1889 г.	307	310
3% государствен. рента	97½	98
4% Дворян. зем. банка	94⅜	94⅞
3½% „ „ „	89⅜	89⅞
4% Крестьян. зем. банка	94	94½
5½% закл. л. з. б. Гер. г.	93⅝	93⅞
4½% „ бес.-тав. зем. б.	92⅝	92⅞
4½% обл. од. гор. кр. об.	85	85½
4½% обл. ник. „ „ „	79¾	150
Акціи бес.-тавр. з. банка	535	540

Товарный отдѣлъ.
13 (26) декабря.

Вслѣдствіе наступившихъ праздниковъ, депешъ изъ-за границы не получено.

Хлѣбныя сдѣлки за 13 декабря.

Озимой: 1500 ч. 9 п. 32 ф. А. Гринбергъ—Гассохъ 90½ к. маг., 400 ч. 9 п. 16 ф. Рутгайзеръ—А. Брускинъ 84½ к. маг., 450 ч. съ жит. 9 п. 22 ф. Рутгайзеръ—Пещанскій 84½ к. маг., 1200 ч. 10 п. Радбиль—Б. Гауэнеръ 89 к. маг., 750 ч. 10 п. 5 ф. Ш. Шварцъ—Б. Гауэнеръ 90 к. маг.

Ульки: 1500 ч. 10 п. 2 ф. Ш. Шварцъ—Штемпель 91 к. маг., 1800 ч. 9 п. 16 ф. Логвинскій—Гринбергъ 82 к. маг., 15000 ч. 9 п. 18—9 п. 24 ф. Разные—Х. Мировскій 84¾—88 к. маг., 800 ч. 9 п. 20 ф. Русскій Банкъ—Файвелевичъ 86½ к. маг.

Ржи: 2000 ч. 9 п.—9 п. 18 ф. Разные—З. Вольбергъ 67—70 к. маг., 3000 ч. 9 п. 10 ф. А. Гринбергъ—Коганъ 69 к. маг., 500 ч. 9 п. 2 ф. Теслеръ—О. Гейманъ 67¾ к. маг., 600 ч. 9 п. Фельдманъ—О. Гейманъ 69¼ с. маг.

Суржика: 1050 ч. 9 п. 18 ф. Ландесманъ—Н. Юровскій 78 к. маг., 700 ч. 9 п. 10 ф. Ширмацъ—Ш. Гермеръ 77 к. маг., 1350 ч. 9 п. 10 ф. Гологорскій—Ш. Гермеръ 75½ к. маг., 400 ч. 9 п. 15 ф. Теслеръ—Н. Крендиропуло 76 к. маг., 600 ч. 9 п. 12 ф. Ш. Гальперинъ—Ш. Гермеръ 77 к. маг.

Скотопригонный рынокъ, 13 декбря.

Поступило на продажу: воловъ 612, коровъ 237, яловицъ 61, молодняковъ 150, телятъ 75, овецъ 53, свиней 135. Крупный скотъ продавался за пудъ отъ 3 р. 80 к.—4 р. 30 к., молодняки отъ 3 р. 20 к.—3 р. 50 к., свиньи отъ 4 р. 50 к.—5 р. 50 к. За штуку продавались: волы отъ 50—80 к., коровы отъ 30—48 р., яловицы отъ 27—32 р., молодняки отъ 16—23 р., телята отъ 8—15 р., овцы отъ 3 р. 50 к.—4 р. — к., свиньи отъ 17—46 р.

Г. Г. Шехтеръ
Еврейская, соб. д. № 18, продаетъ
масло подсолнечное
наличное: бочками 3.45
„ вагонами —
будущее: декабрь—май —
Кишиневъ — 3.55—3.60
Складъ находится на М.-Арнаутской ул., д. Ксида. 8183—1

СПРАВОЧНЫЙ ОТДѢЛЪ

Мѣсяцесловъ.

Суббота 14 (27) декабря. Мч.: Опраса, Левкія, Каллиника, Филимона, Аполлонія, Ариана и Феоктиса.

Прибывшіе въ Одессу.

Гост. „Имперіалъ.“ И. И. Буртеле изъ Варшавы, А. С. Бродскій изъ Николаева, Г. О. Винецкій изъ Варшавы, Г. С. Зазуновъ изъ Портъ-Артура, С. К. Коваленко изъ Николаева, А. Ш. Любарскій изъ Кіева, В. И. Пакентреверъ оттуда-же, Б.-Ф. Баровицкій изъ Петербурга, М. М. Салтановскій изъ Болграда, Б. А. Эрдтеймъ изъ Вѣны, А. Ф. Москаловъ изъ Тирасполя.

Судебный указатель.

Въ судебномъ публичномъ засѣданіи одесскаго городского съѣзда мировыхъ судей назначены къ слушанію на 14 декабря слѣдующія гражданскія дѣла:

По искамъ:

1) Рейнинъ съ Миренера 450 руб. 2) Опеки наслѣдниковъ Константиновыхъ къ Сатановскимъ о наймѣ. 3) Гендлеръ съ торговаго дома бр. Райхъ 462 руб. 25 коп. 4) Опеки Альбаума съ Ламзаки 75 руб. 50 коп. 5) Юзефовичъ съ Карапатницкаго 360 руб. 6) Кондратовичъ съ Лисанской 48 руб. 7) Варченко съ Хацкелевича 60 руб. 8) Вичка съ Маркау и Личковахо объ имуществѣ. 9) Колосова съ Яснинской 76 руб. 35 коп. 10) Левентора съ одесской 8 артели хлѣбопекарнаго производства въ лицѣ Баркина и Ярославскаго 115 руб. 11) Мандлика съ Папцано 165 руб. 12) Воронича къ Шламовичъ и Рагенасу объ имуществѣ. 13) Яворской къ Барту о возстановленіи нарушенія владѣнія. 14) Пазо съ Персіона 35 руб. 15) Гербачинской къ Лисову и Чопу объ имуществѣ. 16) Кофманъ къ Кофману, Фишману и Бутюшину объ имуществѣ. 17) Администраціи по дѣламъ Нотовича съ Шлепъ 219 руб. 40 коп. 18) Михалюка съ Кирилова 58 руб. 80 коп. 19) Розенбаумъ съ Гольдштейнъ 300 руб. и по встрѣчному иску 395 руб. 20) Зайчика съ Олейникомъ 60 руб. 21) Ляхова къ Лименку и Лоренцу о признаніи заемнаго письма съ закладомъ движимости фиктивнымъ и недѣйствительнымъ. 22) Немировскаго къ Прибышу и Пармери объ имуществѣ. 23) Иванова, Портненко и Хводинскаго къ Карнья и Тушковскому о возвратѣ имущества или уплатѣ 90 руб. 24) Носова съ Люсгарда 283 руб. 26 коп. 25) Адаменко съ Голиковой 164 руб. 26) Вайсмана съ имущества Лачикова 79 руб. 89 коп. 27) Личковахо съ акціонернаго общества по продажѣ фонографовъ торгового дома Шаню 120 руб. 28) Фатьянова съ Посохова 38 р. 95 к. 29) Блехманъ къ Блехману Бармазу объ имущ. 30) Мировскаго и Магнера съ Вассерманъ 35 руб. 31) Товарищества „Караванъ“ къ Байнгурту о возвратѣ плакатовъ и о взысканіи 75 руб. 32) Де-Антонини къ Де-Антонини и Супричичу объ имуществѣ. 33) Маценичъ къ Рубину о возвратѣ документовъ и о взысканіи 10 руб. и по встрѣчному иску 10 руб. 34) Фальцъ-Фейна съ Грачевой 39 руб. 35) Пронина съ Потеса 60 р. 36) Клейна съ Петрова 90 руб. 37) Николати съ Русскаго общества пароходства и торговли 44 руб. 94 коп. 38) Тодиха съ Капитанаки 500 руб. 39) Варшавскаго съ Кофманъ 38 руб. (ч. п.) 40) Урицкаго съ Ивановой 50 руб. 70 коп. 41) Курпленко съ Курпленко 212 руб. (част. вопросу).

Начало засѣданія въ 10 ч. утра.

Списокъ
недоставленныхъ телеграммъ за выѣздомъ и неразысканіемъ адресатовъ.
За 11 и 12 декабря:

Изъ Никоу — Гершковичу, Бердянска—Пикелю, Шарапова охота—Комиргородскому Арону, Керчи—Вуймовичъ, Батума—Пристиди, Севастополя—Пястро, Петербурга—Норбо Очирову, Галаца—Георгію адвокату, Москвы—Секацеу, Орѣева—Фихману, Кіева—Бутовскому Дмитрію, Лодзи—Костюковой, Берлина—М. С. Вейнштейнъ, Погребище ю.-з.—Пиру, Николаева — Купельскому, Проскурова — Сагарю, Бирзулы—Дельобергеръ.

Рус. Общ. Пар. и Тор.
Учрежденное въ 1856 г.
ДВИЖЕНІЕ ПАРОХОДОВЪ
ВЪ ОДЕССѢ
съ 8 по 15 декабря 1902 г.
Отойдутъ изъ Практической гавани:
ВЪ НИКОЛАЕВЪ:
въ воскресенье, вторникъ и четвергъ въ 8 час. утра.
По линіи Крымско-Кавказской до Батума:
Декабря 14, суббота, въ 3 час. дня „Цес. Георгій“ почтовымъ круговымъ рейсомъ.
Декабря 14, суббота, въ 6 час. веч. „Ай-Петри“ срочно-грузовымъ рейсомъ.
Декабря 15, воскресенье, въ 12 час. дня „Ялта“ пассажирскимъ рейсомъ.
Ожидаются въ Практическую гавань:
по линіи Крымско-Кавказской:
Декабря 14, суббота, „Батумъ“ изъ пассажирскаго рейса.
Декабря 14, суббота, „Синеусъ“ изъ срочно-грузового рейса.
Декабря 15, воскресенье, „В. К. Константинъ“ изъ почтоваго кругового рейса.
Отойдутъ изъ Карантинной гавани:
Декабря 15, воскресенье, въ 10 час. утра „Чихачовъ“ Александрійскимъ прямымъ рейсомъ.
Ожидаются въ Карантинную гавань:
Декабря 14, суббота „Кор. Ольга“ изъ прямого Александрійскаго рейса.
Движеніе пароходовъ по Николаевской линіи будетъ зависѣть отъ состоянія льда въ лиманѣ и Бугѣ.
Пароходы пассажирскихъ рейсовъ: «Батумъ», «Новороссійскъ», «Севастополь» и «Ялта» отходятъ ОТЪ ОКОНЕЧНОСТИ НОВАГО МОЛЛА.

ДВИЖЕНІЕ ПАРОХОДОВЪ Россійскаго Общества Транспортовъ.
Отходъ изъ Одессы
По Крымско-Кавказской линіи:
Отходъ изъ Одессы товаро-пассажирскихъ пароходовъ по средамъ и субботамъ, въ 12 часовъ дня.
По Николаевской линіи.
Отходъ изъ Одессы будетъ зависѣть отъ состоянія льда парѣхъ.

Въ Одесской Городской Управѣ. будутъ произведены 9-го числа января будущаго 1903 года устные и посредствомъ подачи заявленій въ запечатанныхъ пакетахъ торги на отдачу съ подряда ремонта и содержанія въ исправности пожарнаго обоза, а также ковки 92 лошадей Пожарной Команды на три года.

Желающіе участвовать въ торгахъ должны представить залогъ въ 500 р. наличными деньгами или процентными бумагами. Торги начнутся въ 1 часъ дня а запечатанныя заявленія будутъ приниматься до 12 час. дня, назначеннаго для торга. Торгъ начнется съ 6000 рублей. Кондиціи можно читать въ Военномъ Стѣденіи Управы (Хозяйственный Пожарный Комитетъ) ежедневно съ 10 до 3 час. дня за исключеніемъ дней неприсутственныхъ. 11244

СУДЕБНЫЙ ПРИСТАВЪ
при одесскомъ городскомъ съѣздѣ мировыхъ судей Н. Д. Герардовъ, на основаніи 1030 ст. уст. гражд. судопр., объявляетъ, что 16 декабря 1902 г., въ 12 ч. утра, будетъ произведена публичная продажа движимаго имущества, принадлежащаго Маріи Стоиновой, заключающагося въ мебели и и проч., оцѣненнаго въ 102 руб.

Продажа будетъ производиться въ Петропавловскомъ участкѣ гор. Одессы, на Мясоѣдовской ул., въ д. Стоиновой. 8535—1

Хорьков. шинель
съ бобр. воротн. выгодно продается. Ул. Витте (Дворянск.), 25, к. 2. 8714-1

20 коп. открытое письмо со своимъ портретомъ. Фотографія „Русская Свѣтопись“ Абрама Вайнштейна. Екатерининская улица, домъ № 25. **Можно съ карточки.** 8316 1

ШАПКИ карак. муж. отъ 2 р. 75 к
ШАПОЧКИ котиков. „ „ 2 р. 50 к
„ дам. „ 2 р. — к
карак. „ „ 2 р. 50 к
КАРАКУЛЬ
для воротниковъ и разныя муфты предлагаетъ магазинъ
КАРЛА МАРТЕНА
Преображенская, 49, рядомъ съ Полиціей. **Цѣны безъ запроса.** 10474—8

Всѣ большія табачн. фабрики выпустили въ продажу высокаго качества
Папиросы
упаков. по 25 шт. въ карт. портсигарахъ С.П.Б-ской картонажной фабрики „Прогрессъ“. Прод. вездѣ за 15 к. 11237—1

Отдается амбаръ, крытый желѣзомъ, 18×4½ саж., для склада, а также и часть двора по Прохоровск. ул. въ д. Вулиха, № 2, быв. Сербулова, гдѣ содержали скл. жел. Хричъ и Клейбсъ; тамъ-же отд. погробъ и больш. мина для склада. 8752—1

КРАСИЛЬНЯ, ПЯТНОВЫВОДНОЕ И ПРАЧЕШНОЕ ЗАВЕДЕНІЕ „SALYA“
ОДЕССА.
1) Херсонская (*ул. Преображенск.*), № 37
2) Нѣжинская (*ул. Преображенск.*) № 74
тамъ же
ГОФРИРОВКА,
ПЛИССИРОВКА
разн. матерій, оборокъ, кружевъ, 8759-1

20 коп. всякая починка безъ замѣны новыхъ частей. Спеціально починка **Примусъ, Гретцъ,** бензинокеросин. кухонь, лампъ и разн. горѣлокъ по случаю постройки. Тепляковъ перемѣщенъ въ Лютеранскій пер., № 3. 8756-1

С.-ПЕТЕРБУРГСКАЯ ХИМИЧЕСКАЯ ЛАБОРАТОРІЯ
(основана 1860 года)
Золотая медаль Парижъ 1900 г.
МЫЛО туалетное, высокаго качества, въ роскош. упаковкѣ
Віолетъ Антибъ
Savon aux Violettes d'Antibes
Цѣна **20** коп. кус.
Глицериновое мыло Віолетъ Антибъ даетъ обильную освѣжающую пѣну и придаетъ мягкость и нѣжность кожѣ.
Въ продажѣ у извѣстныхъ торговцевъ парфюмерными товарами и въ аптекарск. маг. аптекъ.
Одесск. оптовый складъ: Ришельевск., 26
Прав. Вѣст.“, № 165, 10060—1

ПІАНИНО концерт. превосходн. фабрики Шидлейеръ по случаю дешево ПРОДАЕТСЯ. Канатная, № 47, кв. 4, между Б.- и Мало-Арнаутской. 8754—1

По случаю продаются: за 10 р. попугай говорящ., по 50 к. пѣвчія японскія птички, и по 10 р. маленькія обезьянки и раковины отъ 5 к. за штуку. Троицкая улица, домъ № 17, кв. 4. 8742—1

Аппараты для **выжиганія** по дереву и кожѣ **платиновые штифты** дерево, рисунки и принадлежности для выжиганія
ажурныхъ работъ
въ магазинѣ токарныхъ издѣлій
Е. ОБОДОВСКАГО
Бывш. зав. маг. **Р. Кречмара.**
Одесса, Полицейская улица, домъ Наумова, № 20. 11260-1
Пріемъ заказовъ и починокъ.

Плата за мѣсяцъ **2 р.** 3 урока въ недѣлю по наилучшему **натуральн. методу**, употребляем. вездѣ заграницей, обучаютъ парижане Profes. M-me et M-r **Scarbier,**
французскому яз.
Въ 3 до 6 мѣс. даже ничего не знающіе говорятъ плавно, знаютъ грамматику, корреспонд. Понимающихъ, а не могущихъ говорить, въ 2 мѣсяца обучаютъ разговору. Подготовляютъ учащ. и офицер. къ экзамену.
Тамъ-же обучаетъ въ 3 мѣс. **нѣмецкому яз.** говорить, грамматич. корреспонденція окончившк. институтъ въ Германіи, и англичанин **англійск. яз.** по метод. Берлица. Чтобы у насъ не обучался въ 3 до 6 м. продолжаетъ БЕЗПЛАТНО.
Еврейская, 54, возлѣ Преображ. 8748—1

Изящныя РАМЫ
для премій
къ журналу
„Вокругъ Свѣта“
за **3.50** к.
МАГАЗИНЪ РАМЪ и КАРТИНЪ
„Художникъ“
Садовая, № 19.
Открытыя письма 1 коп. 11024 1

Въ интеллигентной семьѣ отдается комната съ отдѣл. ходомъ за 8 руб. въ м. Б.-Арнаутская ул., прот. Безымн. пер., д. 18, кв. 5. 8637—1

Даю уроки музыки на піанино. Павловское данье, кв. 26. 36 —1

Картины, рамы и багеты у Е. С. Гельперка
Екатерининск., прот. Абрикосова. Тамъ-же принимаются заказы на разнаго рода футлярныя, переплетныя и галантер. работы. 11270—1

Ищу мѣста служителя, рассыльн., швейцара или дворника. Имѣю рекомендацію, среднихъ лѣтъ. Ямская, 86, спрос. дворника. 8718—1

Къ свѣдѣнію гг. заказчиковъ!
Симъ честь имѣю извѣстить почт. моихъ заказчиковъ, что съ 20 ноября с. г.
чулочно - вязальная фабрика
Г. Дукарскаго
сущ. въ г. Одессѣ по Ямской ул., № 86, съ 1885 г., перешла на улицу Б.-Арнаутской и Преображенской, д. Камлета, № 99-78, ходъ съ ул. по Б.-Арнаутск., въ конт. съ Преображ. а отдѣленіе фабрики осталось по Ямской ул., № № 86. Для удобства гг. заказч. съ заказами прошу обращ. на фабрику и отдѣленіе, гдѣ къ предстоящ. праздн. изготовленъ большой выборъ теплыхъ чулокъ, носковъ. Спеціальное производство шерстян. гамашъ, перчатокъ, рукавицъ, митенокъ, напульсниковъ и проч. вязан. издѣлій. Прошу обратить вниманіе на адресъ фабрики 8674—1

ОКОНЧАТЕЛЬНАЯ РАСПРОДАЖА
съ 27 ноября с. г. по 27 января 1903 г.
въ мануфактурномъ магазинѣ
Ф. КОФМАНА
Преображенская, уг. Троицкой ул., домъ Бельтаки, № 56.
Откупленный въ Москвѣ отъ Р. сточнаго Общества товарныхъ складовъ страхованія и транспортированія товаровъ, подмоченный при аваріи баржи Общества за № 99, происшедшей 7 августа 1902 года у Сызранскаго моста, при рѣкѣ Волгѣ
мануфактурный товаръ лучшихъ фабрикъ
окончательно распродается
по небывало дешевымъ цѣнамъ.
КРАТКІЙ ПРЕЙСЪ-КУРАНТЪ;

Бумазея арш.	отъ 7 к.	Кумачу арш.	отъ 8 к.
Полотно „	„ 6 к.	Критонъ „	„ 8 к.
Ситецъ „	„ 8 к.	Сатеблокъ „	„ 15 к.

Мужская и дамская обувь
окончательно распродается съ большой уступкой противъ прежнихъ цѣнъ.
Мужскія ботинки отъ 2 руб. 50 к., дамскіе ботинки отъ 2 руб. Лакированные сапоги отъ 6 руб. 11160-1 „В. Од. Г.“, № 253

ОТЪ 50 РУБ.
ПИШУЩІЯ МАШИНЫ
(малоподержанныя, разн. системъ), **принятыя въ счетъ стоимости**
УСОВЕРШЕНСТВОВАН. АМЕРИКАН. СИСТЕМЫ
„УНДЕРВУДЪ“
ИСПРАВЛЕНІЕ ПИШУЩИХЪ МАШИНЪ **всѣхъ системъ** СПЕЦІАЛИСТОМЪ—МЕХАНИКОМЪ.
Представитель для Юга Россіи Одесса Ришельевская 24.
(скл. велосип. Цорнъ. Тел. 1420).

Очень выгодно отдаются въ аренду народныя бани. Польза гарантируется. Адресъ узнать въ конторѣ „Одесскихъ Новостей“ 11281—1

Утеряна золотая крышка отъ дамскихъ часиковъ, покрытая эмалью. Доставившему на Ремесленную, д. 9, кв. 20, будетъ выдано приличное вознагражденіе. 8749—1

Въ восточно-кондиторскомъ и конфетномъ магазинѣ
И. Н. Рухлина,
Ришельевская ул., уг. Троицкой, д. № 31. Получаются къ праздникамъ **разныя сладости. Пати и мармеладъ яблочный,** изслѣдованные городской лабораторіей за № 470 и признаны **доброкачественными** халва, сирскій рахатъ-лукумъ. 8751—1

ПОКУПАЮ золото, серебро, платину, бриліанты, изумруды, рубины и жемчугъ. Полицейская площ., д. № 1, квартира № 22. 8750—1

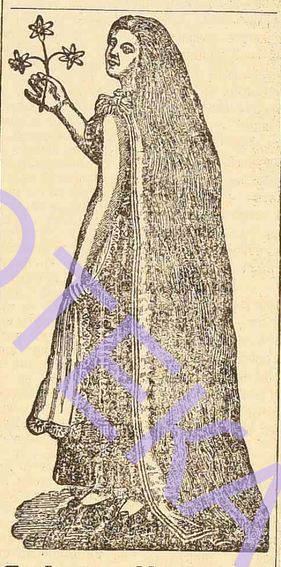

Я, Анна Чиллагъ
пріобрѣла свои гигантскіе волосы, какъ у Лорелей, длиной въ 185 сант., послѣ 14-мѣсячнаго употребленія изобрѣтенной лично мною помады. Послѣдняя является единственнымъ противъ выпаденія волосъ, увеличиваетъ ростъ ихъ и способствуетъ укрѣпленію корней волосъ; благодаря ей у мужчинъ вырастаетъ полная и красивая борода; эта-же помада, послѣ кратковременнаго употребленія, придаетъ волосамъ головы и бородъ ихъ естествен. блескъ и полноту и сохраняетъ ихъ до глубокой старости отъ посѣдѣнія. Цѣна банки 3, 5 и 8 руб. Ежедневная отправка почтою, по полученіи стоимости заказа, непосредственно съ фабрики, куда необходимо отправлять всѣ заказы,
Anna Csillag,
Wien, I, Graben, 14.
„В. О. Г.“ № 118. 11271—1

Благодаря ТАБУЛЯТОРУ—незамѣнимо для всѣхъ банковъ, коммерч., казен. и частн. учрежденій, отдѣльныхъ лицъ вообще для всѣхъ, кому приходится писать.
МАССА УСОВЕРШЕНСТВОВАНІЙ
ВЪ ПОСЛѢДНИХЪ МОДЕЛЯХЪ № 7 и № 8.
ОСТЕРЕГАЙТЕСЬ ПОДДѢЛОКЪ.
Единственные представители
ТОВАРИЩЕСТВО
Ж. Блокъ
Прейсъ-куранты безплатно.
Правленіе: МОСКВА.
Отдѣленія: С.-Петербургъ, Кіевъ, Одесса, Варшава, Екатеринбургъ, Ташкентъ, Ростовъ н/д.
11275—1

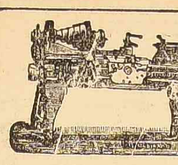

ТОКАРНЫЕ и СТРОГАЛЬНЫЕ СТАНКИ
СВЕРЛИЛЬНЫЕ станки для металловъ.
Сталь англійская лучшихъ фабрикъ и пр., и пр.
САММЕТЪ и ШАКОВЪ
Одесса, Ришельевская, № 26.
СПЕЦІАЛЬНОЕ ПРОИЗВОДСТВО
ОДѢЯЛЪ и МАТРАЦОВЪ
ВЪ МАСТЕРСКОЙ
М. МИРКИНА,
въ Одессѣ, Б. Арнаутская и Треугольн. пер., д. № 106.
Отдѣленіе: Александровскій просп., между Почтовой и Еврейской ул., Авчинниковск. рядъ, **магазинъ № 10.**
Магазины постоянно снабжены и ежедневно пополняются **громаднымъ ассортиментомъ всевозможныхъ одѣялъ** изящной работы, мягкихъ, пружинныхъ и дорожныхъ матрацовъ, подушекъ, конскаго волоса, пуха и перьевъ, ваты и пр. **По умѣреннымъ цѣнамъ.**
Пріемъ заказовъ и передѣлокъ. Тщательное и добросовѣстное выполненіе. Продажа производится оптомъ и въ розницу.
Прейсъ-куранты по требованію высылаются безплатно. 10639—7

МЮРЪ и МЕРИЗЪ
Москва, Кузнецкій мостъ, домъ кн. Тагарина.
СПЕЦИАЛЬНЫЙ ОТДѢЛЪ МЕХАНИЧЕСК. МУЗЫКАЛЬНЫХЪ ИНСТРУМЕНТОВЪ.
ИНТОНА . . . . . 7 р. 50 к.
АРІОЗА . . 11 р. и 18 р. —
ФЕНИКСЪ 20 р. и 21 р. —
ГЕРОФОНЪ . . . . 20 р. —
МАНОПАНЪ 27 р. и 46 р. —
ПІАНО-МЕЛОДИКО 60 р. и 80 р. КОНЦЕРТО 140 р.
ПІАНО-МЕЛОДИКО пятилянок. 150 р. 175 р. и 290 р.
СИМФОНІОНЫ ручные 3 р. 80 к., 4 р. 25 к., 5 р. 75 к., 8 р. 25, 42, 52, 70, 90 р. заводные 6 р. 75 к., 8 р. 75 к., 18 р. 25, 42, 52, 70, 90 р. и 135 р. и 165 руб.
СТЕЛЛА заводные 32 р. 50 к., 40 р., 70 р., 95 р., 100 р., 135 р. и всевозможные музыкальные инструменты.
ГРАММОФОНЫ ЦѢНЫ ДЕШЕВЫЯ.
ВСѢ ТОВАРЫ ЛУЧШАГО КАЧЕСТВА и ЦѢНЫ безплатно.
Новый прейсъ-курантъ высылается безплатно.
10891—

Извѣщеніе
ОБЩЕСТВА ГРАММОФОНЪ
въ Россіи.
Убѣдившись изъ газетныхъ объявленій, что нѣкоторыя фирмы, безъ всякаго на то права, именуютъ себя представителями нашего Общества, настоящимъ имѣемъ честь довести до всеобщаго свѣдѣнія, что
единственнымъ представителемъ
нашимъ для города Одессы является
ТОРГОВЫЙ ДОМЪ
„Южное депо Музыкальныхъ Инструментовъ Л. ЮЗЕФЕРЪ“
Дерибасовская улица, № 33, д. Менделевича,
при чемъ за подлинность и доброкачественность нашихъ фабрикатовъ, пріобрѣтенныхъ отъ означенной фирмы, Общество ручается.
Общество Граммофонъ
ВЪ РОССІИ.
10931—1

Открыта подписка на 1903 г. на газету
„ВОСХОДЪ“
и ежемѣсячный журналъ
„Книжки Восхода“.
Подписная цѣна на „Восходъ“ съ „Книжками Восхода“ **10 руб.** на годъ; допускается разсрочка: при подпискѣ—4 руб., къ 1 марта—3 руб., и къ 1-му іюля—3 р.; на газету (безъ „Книжекъ“) 7 р. (въ разсрочку: при подпискѣ—3 р., къ 1-му марта 2 руб. и къ 1-му іюля—2 руб.).
„Книжки Восхода“—единственный журналъ, посвященный еврейской литературѣ и наукѣ на русскомъ языкѣ. Желая способствовать его широкому распространенію, редакція установила отдѣльную подписку **за крайне доступную цѣну: 12 книгъ за 3 руб. (съ перес.).**
Подписавшіеся на оба изданія получатъ при „Книжкахъ Восхода“ безплатное приложеніе:
С. М. ДУБНОВА. „Всеобщая исторія евреевъ отъ вавилонскаго плѣненія до настоящаго времени“. (Вышедшіе листы высылается новымъ подписчикамъ на оба изданія безплатно).
Главная контора „ВОСХОДА“ помѣщается въ С.-Петербургѣ, Морская, 29.
Въ ОДЕССѢ: подписка и объявленія принимаются въ Агентствѣ „ВОСХОДА“ у г. **СВЕРЖИНСКАГО,** Успенская ул., № 61, голъ Ришельевской.
Подписчики на оба изданія, внесшіе до 1-го января 1903 года всю плату за годъ, получаютъ газету въ этомъ году со дня подписки безплатно. 11262—1

ПО СЛУЧАЮ
капитальнаго ремонта соединенія второго этажа съ магазиномъ и открытія
картинной галлереи
ОКОНЧАТЕЛЬНО РАСПРОДАЮТСЯ
съ 5 ноября 1902 г. по 5 января 1903 г.
всѣ товары, находящіеся на складѣ картинъ и папетри
Г. ЭЙШИСКАГО
Одесса, внутри Пассажа.
Масляныя картины въ роскошныхъ рамахъ, гравюры, багеты, папетри, открытыя письма, письменныя принадлежности и много другихъ предметовъ роскоши. Назначены
ЦѢНЫ КРАЙНЕ ДЕШЕВЫЯ, НИЖЕ ФАБРИЧНЫХЪ.
Имѣется чудный выборъ багетъ лучш фабрикъ, въ стилѣ Рококо-Ампиръ, Декадансъ и проч.
Цѣны на заказы всевозможныхъ рамъ значительно понижены.
В. О. Г. № 236 10912—1

ЛУЧШІЯ ИЗЪ ВСѢХЪ СУЩ. ГОВОР. МАШИНЪ
Меркурофоны
УСОВЕРШЕНСТВОВАННЫЕ ГРАММОФОНЫ
обладаютъ слѣдующими противъ другихъ преимуществами:
1) Всѣ аппараты для большихъ и малыхъ пластинокъ!
2) Рупоръ покрытъ внутри **патентованнымъ акустическимъ составомъ,** придающимъ передачѣ замѣчательную нѣжность!
3) Механизмъ усовершенствованъ, **РУЧНОЙ РАБОТЫ!**
4) Заводится во время игры!
5) Ходъ безшумный!
6) Внѣшняя отдѣлка художественна,
Цѣны по оптовому прейсъ-куранту.
Оптово-Розничный Складъ первой Россійской фабрики
Меркурофоновъ
ОДЕССА, Еврейская ул., уголъ Авчинникова пер., № 45/7.
ГРОМАДНЫЙ ВЫБОРЪ:
МЕРКУРОФОНОВЪ съ безшумными концертными мембранами **отъ 29—200 руб.**
ПЛАСТИНОКЪ налѣтыхъ лучшими русскими и иностранными артистами: Э. КАРУСО, ШАЛЯПИНЫМЪ, Н. Н. ФИГНЕРОМЪ, М. ФИГНЕРЪ, Я. Д. ВЯЛЬЦЕВОЙ, СОБИНОВЫМЪ и др., а также оркестровыхъ, хоровыхъ, куплетистовъ, разсказчиковъ и т. п. **отъ 1 р. 25 к. до 4 р. 50 к.**
а также **ФОНОГРАФЫ и ВАЛИКИ** къ нимъ.
При складѣ спеціальная мастерская для починокъ и регулировокъ.
Старыя съигранныя пластинки принимаются въ обмѣнъ по цѣнѣ: малыя по 35 коп., большія по 70 коп.
Единственный представитель для Юга Россіи **М. Г. ШТЕРНБЕРГЪ,** Одесса.

145 руб.
мебель о мебель
1) **1 гарнитюръ** состоящій изъ 1 дивана, 2 креселъ и 6 полукреселъ, крытый плюшемъ хорошаго качества.
2) **1 столъ** 8-ми гранный, гравированный, о четырехъ ногахъ.
3) **1 зеркало-трюмо** съ мраморомъ.
4) **2 колонны** съ живописью
5) **1 этажерка** 11200-1
Розничный отдѣлъ одесскаго склада по продажѣ производства **мебели и зеркалъ**
Почтовая, № 10, уг. Польской.
ПРОТИВЪ ГОСУДАРСТВЕННАГО БАНКА.

Полезный подарокъ для учащихся.
ГОТОВАЛЬНИ ЛУЧШАГО КАЧЕСТВА.
ИЗВѢСТН. ФАБРИКИ
Г. ГЕРЛЯХЪ
Продаются:
1) магаз. Ф. Цорнъ, Ришельевск., 24
2) книжн. маг. Можаровскаго, въ пассажѣ.

Открыта подписка на 1903 г. на журн. моды, хозяйства и литерат
„ВѢСТНИКЪ МОДЫ“
Полный переводъ франц. журн. „Moniteur de la mode“. Оба журнала—въ Парижѣ и Петербургѣ выходятъ одновременно еженедѣльно (52 модныхъ номера въ годъ) въ 5-ти изданіяхъ.
Изящество и новизна парижскихъ моделей; спеціальный отд. бѣлья; ежемѣсячныя приложенія дѣтскаго платья; къ нимъ вырѣзныя выкройки вполнѣ примѣнимыя, и изящныя раскрашенные узоры рукодѣлій дѣлаютъ журналъ необходимымъ въ семьѣ. Романы, повѣсти, хроника женскаго вопроса во всемъ мірѣ, кухонные рецепты, домоводство, практическіе совѣты, гигіена и косметика женщины, д