Понедѣльникъ, 24-го Іюня 1902 года. № 5670.

ЕЖЕДНЕВНОЕ ИЗДАНІЕ

Понедѣльникъ, 24-го Іюня 1902 года. № 5670

24 ІЮН 1902

ОДЕССКІЯ НОВОСТИ

газета политическая, литературная, научная, общественная и коммерческая.

Имп. Земледѣл. и Госуд. Имущ.

„НАРЗАНЪ“ „НАТУРАЛЬНАЯ минеральная углекислая ВОДА,

превосходный освѣжающій и укрѣпляющій столовый напитокъ.

Просятъ не смѣшивать съ искусственнымъ Нарзаномъ.

Складъ: конторъ-агентства у Торгов. дома „Спиваковъ и Флаксъ“, Базарная, 58. Телефонъ № 900.

Натуральность воды ГАРАНТИРУЕТСЯ ЭТИКЕТОМЪ Мин. Земледѣл. и Госуд. Имущ., а также ПРОБКОЙ, на верху которой имѣется ГОСУДАРСТВЕННЫЙ ГЕРБЪ, а сбоку литеры К. М. В. (Кавказ. Минерал. Воды). 9366—5

Русское Страховое Общество „ПОМОЩЬ“

Въ С.-ПЕТЕРБУРГѢ,

объявляетъ, что открытъ пріемъ СТРАХОВАНІЙ отъ

КРАЖЪ со взломомъ на время ДАЧНАГО СЕЗОНА по краткосрочному тарифу. Страхованія принимаются у главнаго агента Общества Якова Ротштейна, въ Одессѣ, Тираспольская ул., уголъ Ямской, д. Зоппейна. Телеф. № 72.

Страхованія принимаются также и по телефону. 9407—6

„Аккордъ“ домъ Баржанскаго, № 15, Ришельевская улица.

РОЯЛИ, ПІАНИНО и ФИСГАРМОНІИ

ГРОМАДНЫЙ ВЫБОРЪ

первоклассныхъ заграничныхъ фабрикъ съ разсрочкой платежа отъ 15 р. въ мѣсяцъ.

НОВОСТЬ! піанино съ передвижной клавіатурой, до двухъ тоновъ вверхъ и внизъ, что освобождаетъ аккомпаніатора отъ транспонировки, если того требуетъ голосъ пѣвца.

ОБРАЩАЕТСЯ ОСОБОЕ ВНИМАНІЕ: инструменты, продаваемые изъ депо „Аккордъ“, всѣ исключит. новые, а не бывшіе въ прокатѣ и не подновленные, что составляетъ главную гарантію фирмы. 8305—40

ЦАНДЕРОВСКІЙ

механо-лѣчебный институтъ

Екатерининская, 7, вблизи памятника Екатерины II.

Лѣченіе аппаратами Цандера съ успѣхомъ примѣняется: 1) для предупрежденія вредныхъ послѣдствій СИДЯЧАГО ОБРАЗА ЖИЗНИ, 2) для лѣченія болѣзней сердца и легкихъ (астма, хронической бронхитъ), желудка (расширеніе, хронической запоръ, геммороя и др.), нервной системы (ишіасъ, невралгіи, невростеніи, сасоиниза, мигрень, истерія, параличи), органовъ движенія (ревматизмъ, послѣдствія хирургическихъ заболѣваній, искривленія позвоночника) и при разстройствѣ питанія (подагра, сахарное мочеизпуреніе, ожирѣніе, малокровіе) и т. д.

МАССАЖЪ и ШВЕДСКАЯ ГИМНАСТИКА.

Пріемъ новыхъ больныхъ ежедневно, кромѣ воскресеній, отъ 9 до 12 ч. и отъ 4—6 в. вечера 9403—6

ВОДОЛѢЧЕБНИЦА СЪ ПОСТОЯННЫМИ КРОВАТЯМИ (Санаторія)

П-ра Я. Н. ВАЛИКА

Одесса ул. Преображенской и Елизаветинской ул.

ОТКРЫТА отъ 7-ми до 12 час. дня и отъ 3 до 6 час. вечера.

По воскреснымъ днямъ отъ 8 до 12 час. дня.

Два класса, въ каждомъ два отдѣленія—мужское и женское.

ПЛАТА въ I классѣ 25 р. (2 раза въ день) и 20 руб. (1 разъ въ день).

во II классѣ 15 р. (2 раза въ день) и 12 руб. (1 разъ въ день).

При ВОДОЛѢЧЕБНИЦѢ

постоянныя кровати для нервныхъ и внутреннихъ больныхъ.

Лѣченіе болѣзней: нервныхъ (неврастеніи, истеріи, эпилепсіи, невралгіи, Ischias'a, параличей), малокровія, ревматизма, подагры, астмы, желудочныхъ, сердечныхъ, женскихъ, печени и почекъ.

Завѣдующій всей медицинской частью д-ръ В. И. Абель.

Врачи при водолѣчебницѣ и санаторіи: Женщина-врачъ Д. М. Маргулисъ-Лазаровичъ. Д-ръ Я. М. Раймистъ. Д-ръ С. Ф. Гельфенштейнъ. 9380—14

Разрѣшенные Министромъ Императорскаго Двора

Курсы Рисованія и Черченія

КЛАССНАГО ХУДОЖНИКА В. ГЕЙНГБАЛЬДА.

Курсы открыты круглый годъ. На курсахъ успѣшно приготовляютъ къ экзаменамъ во всѣ средніе и высшія спеціальныя учебныя заведенія. Пріемъ отъ 1—3 час. Ямская, д. № 92. 9071—15

Куяльницкій (Андреевскій) Лиманъ.

ЛѢЧЕБНИЦА Д-ра АМБРОЖЕВИЧА

открыто 21-го мая.

Грязевыя, рапныя ванны и открытыя купанья. Полный пансіонъ; помѣщеніе, содержаніе лѣченіе отъ 120 р. въ мѣсяцъ. Справиться: Нѣжинская, 68, кв. 1, у д-ра Амброжевича, отъ 12 до 4 час., кромѣ воскресеній, или-же на дачѣ на мѣстѣ. 3999-11

Лиманно-Грязолѣчебное заведеніе

д-ра В. И. Абеля

на Куяльницко-Андреевскомъ лиманѣ въ 5 мин. отъ вокзала и купаленъ открыто ежедневно съ 6 час. утра до 7 час. веч. Рапныя ванны отъ 25 коп. до 50 коп. Грязевыя ванны до 1 р. 25 к. При заведеніи 45 мебліров. комнатъ отъ 40 до 300 руб. сезонъ. По желанію пансіонъ. Пріемъ больныхъ д-ромъ Абелемъ на лиманѣ ежедневно отъ 9 до 12 час. 9408—14

9477-4

ЗУБНАЯ лѣчебница Фурманскаго и Орлова. Плата 30 к.

Колодезный переулокъ, № 4. Пріемъ 9—3 и 5 до 7.

Торговый домъ

А. СІУ и Ко

въ Москвѣ.

Имѣетъ честь довести до свѣдѣнія своихъ почтеннѣйшихъ покупателей, что для облегченія торговыхъ сношеній съ Южной Россіей, Бессарабіей, Крымомъ, Кавказомъ, Закаспійскимъ краемъ, открываетъ

съ 1-го іюля с. г. въ городѣ Одессѣ

по Почтовой ул., противъ Государственнаго банка, отдѣленіе конторы и складъ съ образцами, какъ кондитерскихъ, такъ и парфюмерныхъ товаровъ нашихъ фабрикъ.

Съ открытіемъ конторы всѣ бывшія до сего времени въ Одессѣ и въ вышеупомян. районахъ представительства прекращаются.

9631-2

Куяльницкій Лиманъ.

Городское Лѣчебное Заведеніе и КУПАЛЬНИ

открыты въ продолженіе цѣлаго дня 9616-5

Хаджибейскій лиманъ, дача Аревакдо. 9603-3

Лѣчебное заведеніе д-ра В. В. Филипповича открыто 25-го мая. При заведеніи пансіонъ, постоянный врачъ и консультанты. Имѣется гостиница и бараки съ койками. Цѣны умѣренныя. Сообщеніе трамваемъ.

БАРСКАЯ КВАРТИРА

изъ 7-ми комнатъ, службъ и прачечной

отдается въ наемъ. По желанію конюшня съ сараемъ и кучерскимъ помѣщеніемъ. Надеждинская, Казарменный пер., д. № 6, бель-этажъ. Спр. дворника. 9542—14

Уроки фракц. и англ. яз.

преподаю за умѣренную плату. Многолѣтняя практика. Успенск., д. 67, кв. 8. 4666-3

Крупный Маслобойный заводъ ИЩЕТЪ

масловара,

хорошо знающаго варку олифы. Обращаться: Гуляйпу, Соборная пл., д. Пашудовой, кв. 61. 4651—3

Студ.-естествѣ. IV курса (имѣющ. золот. мед.) репетируетъ и готовитъ въ средн. учебн. заведенія. Согласенъ на выѣздъ. Безымен. пер., д. № 9, кв. 5. Л. Г. 9590—5

На дачѣ Левитона

по Малофонтан. дорогѣ, отдается въ интеллигенты. комната. семьѣ ОДНА Справиться у садовника. 9642—2

Massage du visage

ET MANUCURE

Consultation pour dames et messieurs

Les seances ont lieu l'apres-midi de 2 heures jusqu'a 5

Catherine Chmelnizky

Екатерининская, д. № 7, кв. № 16.

Массажъ лица. 8329-29

Д-ръ Комаровскій

внутреннія болѣзни. Спеціально болѣзни желудка и кишекъ.

Пріемъ отъ 1½ до 4 ч. Садовая, д. Вернетта, № 13. 8460—52

Акушерка

М. П. Безсмертная

даетъ совѣты и помощь.

Княжеская ул., д. № 25, кв. 10. 4659—3

Докторъ Кермъ

венерическія, мочеполов. болѣзни и сифилисъ.

Пріемъ отъ 5—8 ч. веч. Коблевская, 40, вблизи Соборной площ. 9636-2

Пріемный покой врача Н. М. МАНГУБИ,

для сифилитическихъ и накожныхъ болѣзней

Ямская, уголъ Тир спольской, домъ 9.

Пріемъ отъ 8—9 час. утра и отъ 2 до 4 час. дня. Частный пріемъ отъ 12 до 2-хъ час. дня. 8009—42

Д-ръ Я. Л. Ловцкій

принимаетъ больныхъ по сифил.-кожн. и мочеполов. болѣз. Еврейская, 9, Дунина, 10—12 у. и 5—7. Женщинъ отъ 12 до 1 ч. л. 8315-6

Д-ръ Є. Либерзонъ

кожныя, сифилисъ и венерич. болѣзни. Ямская, 74, кв. 4, отъ 9—12 и 4—6 час. 438)—9

МАССАЖИСТЪ

Е. А. Лупалъ

Хаджибейск. лиманъ, дача Фрица № 7. Въ городѣ: Еврейская, № 7. 4364—9

Д-ръ А. П. БЕРГЪ

Дерибасовская уг. Ришельевск. домъ Страх. Общ. „Россія“. № 10. ВНУТРЕННІЯ ВЕНЕРИЧЕСКІЯ и МОЧЕПОЛОВЫЯ болѣзни. Пріемъ съ 9—12 ч. и отъ 4 до 6 ч. веч. 9197-21

ЛѢЧЕБНИЦА

для душевно и нервнобольныхъ

д-ра С. Г. ШТЕНФИНКЕЛЯ

съ гидропатическимъ отдѣленіемъ

Среднефонтанская, собств. дача № 16, телефонъ № 485.

Консультантъ д-ръ М. П. Симоновичъ. 9138—12

АКУШЕРКА и МАССАЖИСТ.

А. Г. Звѣзда

приним. у себя на дому и даетъ совѣты и помощь для берем. и ромен. Княжеская, д. 19, кв. 29. 8539—50

Д-РЪ С. С. КОГАНЪ

венерич., бвзсилѣ и внутр. болѣзни

Нѣжинская, между Дворянской и Торговой, № 32. Пріемъ больн. отъ 10—1 и 4—6 ч. 4102—48

Д-ръ Вильковыскій

Ришельевская, уг. Почтовой, д. Райха, СИФИЛИСЪ, МОЧЕПОЛОВЫЯ и НАКОЖНЫЯ болѣзни. Пріемъ отъ 11 до 2 час. и отъ 5—7 ч. 2929—33

Д-РЪ Г. Львовскій

Спец. по кожнымъ, венерич. сифилису и половымъ разстройствамъ (слабость, спермат. и пр.) Пріемъ отъ 9 до 1 ч. и отъ 4 до 7 веч. Ришельевская, уг. Полицейской, д. № 17. Кремчара. 9341—13

ДОКТОРЪ МЕДИЦИНЫ

А. МАРКОНІ

(Полицейская, 42—4).

8—9 по мочеполов. бол. (венер. и сифил.). 3—5 по хирургичес. бол. пищеск. бол. 9473—9

ЖЕНЩИНА-ВРАЧЪ

К. В. Зейнбергъ

принимаетъ по внутрен., женскимъ болѣзн. и акушерству отъ 1—3 и отъ 6—7. Пушкинская, 50. 3560—15

АМБУЛАНСЪ для сифилит. и кожныхъ болѣзнями д-ра М. КОНЕЛЬСКАГО

Плата за совѣтъ 40 к.

Оспопрививаніе и осмотръ кормилицъ. Садовая, 11. Телеф. № 985. Пріемъ отъ 10—1 дня и отъ 5—6 в. 9118-21

Д-РЪ Соловейчикъ

Полицейская, 20, д. Наумова

венер., мочеп. и накож. бол.

Часы пріема: 9—1 и съ 3—5½ ч. веч. 9355—16

Докторъ медицины

Творковскій

нервныя, внутреннія (электрическій кабинетъ) отъ 2—4 ч. Преображен. №, 7, кв. 6, уг. Елисаветин. 9487—18

Д-ръ ШЛАПОБЕРСКІЙ

Ришельевская, 12, кв. 15. Болѣзни волосъ, кожи., венер., мочеполов., уничтоженіе волосъ электролизомъ. Пріемъ отъ 8—12 и отъ 7—8. Домъ отъ 5—6. 8357—54

ПИЛЮЛИ ПИНКЪ

Пилюли Пинкъ представляютъ средство обновляющее кровь и укрѣпляющее нервы.

Продаются пилюли Пинкъ во всѣхъ аптекахъ и аптекарскихъ складахъ

ДЕПО ВЪ ОДЕССѢ

ЛЕММЕ и Ко

торговля аптекарск. товарами.

Цѣна 1 руб. 50 коп. коробка.

„Удравит. Вѣст.“ № 117. 9665—1

Продается фотографія

въ центрѣ города. Адресъ узнать въ конт. „Одес. Нов.“ 4724—2

Д-ръ КИРБИСЪ

внутреннія и нервныя болѣзни, леченіе электричествомъ.

Съ 10—1 ч. дня

Нѣжинская, д. 68, вбл. Тираспольск. 4608-4

АКУШЕРКА

С. А. Ставиская

имѣетъ пріютъ (убѣжище) для беремен. и роженицъ. Херсонская, № 22, кв. № 3. Телефъ. 198. 4680-2

Д-ръ Я. А. СИГАЛЪ

ПЕРЕѢХАЛЪ

на Дворянскую ул., д. № 24, Ермошкина (уголъ Нѣжинской). Пріемъ по сифилису, кожн. и венерич. болѣзнямъ 9—12 и 4—5. 3401—36

ДОКТОРЪ

Б. Г. Гальперштейнъ

кожныя, венерическія, мочеполовыя и сифилисъ.

Тираспольская, 17, Пріемъ отъ 4—5 и 7—8 ч. 8128—111

Докторъ Дзюбинъ

Ланжероновская ул., д. Вагнера, № 91, парадный ходъ, рядомъ съ „Швейцарскимъ“ гостинницъ. Пріемъ по венерическимъ, сифилису и накожнымъ болѣзнямъ, отъ 9 до 12 и отъ 4 до 7 веч. 4117—16

Д-ръ ЛАССЪ

Мочеполовыя сифилитическія и накожныя болѣзни. Пріемъ отъ 9—1 ч. и отъ 4 до 7 час. А.-Ярмутская ул., уг. Ришельевск., д. Севастопольо, 44. 4455—29

Д-ръ Г. А. ГАЛКА

внутреннія и дѣтскія бол.

Полицейская (между Ришельевской и Пушкинской), д. Тарасевича, 19. Пріемъ отъ 9—12 и 4—6 ч. 4368—9

Докторъ медицины

А. И. Гринфельдъ.

Болѣзни кожи и венерическія.

Елизаветинская, уг. Торговой, домъ Перкеля, № 2.

Пріемъ 2—5 ч. веч. 3077—21

ЛѢЧЕБНИЦА врачей

С. Я. Берладскаго и О. А. Бирштейна

БОЛѢЗНИ КОЖИ (сифилисъ) и МОЧЕПОЛ. ОРГАНОВЪ

Постоянныя кровати. Ванны.

Садовая, № 11, уг. Дворянской

ПРІЕМЪ БОЛЬНЫХЪ:

отъ 9 до 10 д-ръ Берладскій и д-ръ Бирштейнъ.

отъ 10 до 12 д-ръ Бирштейнъ.

„ 12 до 1 и отъ 7 до 8 д-ръ Берладскій.

Плата за совѣтъ 40 коп. 9243-33

НОВОСТИ

воротниковъ, манжетъ, галстуковъ, платковъ, носковъ ПОСТОЯННО въ большомъ выборѣ фабрика бѣлья Бр. А. и Я. Альшвангъ Дерибасов., 20. 9645—1

Обширнѣйшій въ Россіи складъ ШВЕЙНЫХЪ МАШИНЪ всѣхъ системъ.

Единственное депо настоящихъ американскихъ „ВИЛЛЕРЪ и ВИЛЬСОНЪ“ и „Нью-Гомъ“ новыхъ моделей, отличающихся простотою конструкціи, легкимъ ходомъ и прочностью.

Товарищество Т. Блокъ

Правленіе: Москва. Отдѣленія. С.-Петербургъ, Кіевъ, Одесса, Варшава, Екатеринбургъ, Ташкентъ, Ростовъ н/Дону, Одесса, Дерибасовская, уг. Ришельевск. д. Новикова. 9519-3

БИБЛІОТЕКА

русскихъ, французскихъ, нѣмецкихъ и англійскихъ

книгъ и журналовъ

А. Бортневскаго,

на Гаванной ул., д. № 1, въ Одессѣ

Д-ръ І. Л. РЕДАЛЬЕ

Пріемъ по ушнымъ, горловымъ и носовымъ болѣзн. отъ 1—3 и 5—7 ч. веч. Еврейская, между Ришельевъ. и Пушкин., № 19, кв. 8. 3875—54

Химико-Бактеріологич. кабинетъ доктора

Е. М. ЖВИФА

Коблевская, 27, кв. 27, (ряд. съ Цирком.). 4569—4

КРАСИВО и СКОРО ПИСАТЬ

ЗАОЧНО и ЛИЧНОВЪ 10 уроковъ

ВЫУЧИВАЕТЪ А. КОССОДО.

Методъ удостоенъ аттестатовъ: Императорск. Нов. универ. и разн. гимназій, также медалей. За 2 семи-копеч. марки высылаетъ иллюстрир. пробное письмо и условія. Адр.: Профес. каллиграфіи А. КОССОДО. Одесса, Дерибас., д. Жуленка. 8800—30

ЛѢЧЕБНИЦА

ДЛЯ

КОЖНЫХЪ, МОЧЕПОЛОВЫХЪ и ХИРУРГИЧЕСКИХЪ больныхъ

Спиридоновская улица, № 8, (между Ямской и Нѣжинск.) Телефонъ № 1473

Пріемъ приходящихъ ежедневно:

Д-ръ НАЗАРОВЪ (кожн., венер. и сиф.) отъ 7½—9 ч. у.

„ ГРИНФЕЛЬДЪ (кожн., вен. и сиф.) отъ 11—12½ ч. д.

„ ТЫРМОСЪ— (мочеполов. и хирург.) 12½—2 ч. д.

„ ПЕРГАМЕНТЪ (кожн., вен. и сиф.) отъ 4—5 веч.

Плата за совѣтъ 50 к.

Постоянныя кровати съ полнымъ содержаніемъ. 8331—62

ДАНТИСТКА

Э. С. РОЗЕНБЕРГЪ-ХЕНФЕЦЪ

возобновила пріемъ больныхъ

по зубнымъ болѣзнямъ.

Вставленіе искусственныхъ зубовъ.

Ежедневно отъ 11 до 3 ч. Еврейская, уг. Александровскаго просп., домъ Покровской церкви квартр. № 15. 9161—21

РУССКАЯ ЛѢЧЕБНИЦА

ДЛЯ ПРИХОДЯЩИХЪ БОЛЬНЫХЪ

Уг. Ямской и Спиридоновской, домъ Шимановскаго, № 84.

Часы пріема:

Д-ръ О. И. Остославская женск., дѣтск. и осп. . . . . 11¼—1

„ Н. С. Игнатовскій хир. и мочеп. . 12—1

„ С. Р. Аферовъ хирург. и внутр. бол. 1¼—2¼

„ Р. А. Гудлетъ по горлов., ушнымъ, носов. и внутр. . . . . 12½—2

„ М. Б. Петровскій венер., мочеполов. и накож. . . . . 1—2½

„ Н. П. Котляревскій внутр. и перв. (лѣчен. электр.) по втор., четверг. и воскрес. . 2—3½

„ М. И. Федоровъ перв. бол. (лѣчен. электр.) понед., сред., пятн. и суббот. . . . . 2½—3½

„ А. Г. Шаадъ по глаз. бол. отъ 3—4 ч.

Плата за совѣтъ 40 коп.

Консультаціи изъ 3 врачей ежедневно отъ 2 до 3½ ч. дня. Плата 3 р. 8007—79

ЧАСТНАЯ ЛѢЧЕБНИЦА

для приходящихъ больныхъ.

Гаванная, № 9, угол. Дерибасовской.

Зуб. врачъ А. И. Іохель. Болѣзни зубовъ, полости рта, пломбир. и искусст. зубы. 8—10 ут. и 5—6 в.

Д-ръ Г. М. Шаллеръ. Дѣтскія болѣз. 9—10.

Д-ръ Г. М. Рубинштейнъ. Внутр. и перв. болѣзни. Лѣченіе электрич. 10—11, воскр. —4½—5½.

Д-ръ Розенфельдъ, Давидъ Моисеевичъ. Глазныя болѣзни. 10½—11½.

Д-ръ А. Д. Галай. Внутр. бол. 11½—12½.

Д-ръ Розенфельдъ, Лазарь Моисеевичъ. Горловыя, ушныя и носов. бол. 11½—12½.

Д-ръ О. А. Бѣгунъ. Жен. бол. и акуш. 12½—1½.

Д-ръ І. Л. Фишманъ. Хирургія. 2—3.

Д-ръ Б. Л. Блоцкъ. Ортопедія, массажъ. 3-4.

Д-ръ А. Г. Вильковыскій. Сиф., венер. и кожныя бол. 3—4.

Оспопрививаніе произв. ежедневно отъ 12 до 2 ч. дня. Осмотръ прислугъ. Каб. для электр. и лѣченія свѣтомъ. Кабинетъ діагност. и бактеріолог. Плата за совѣтъ 50 коп.

Консультаціи изъ 3 врачей—плата 3 руб.

АМБУЛАТОРІЯ

практич. врачей

Ришельев., 25, уг. Еврейск., д. д-ра Писпаса.

8½—9½ д-ръ И. С. Комаровскій: внутрен. 10—11 дуб. врачъ Р. С. Каменская

11—12 д-ръ І. Н. Воснобойниковъ дѣтск. бол. и осспоприв.

11—12½ д-ръ Э. Я. Шедровичъ: горлов., носов. и ушныя

12—1 д-ръ А. Б. Бухштабъ: внутр. и нервн. (лѣченіе электрич.).

12—1 жен.-врачъ Д. А. Барская-Рашковичъ: женск. бол. и осповрив.

1—2 д-ръ А. М. Случевскій гальв.

2—3 д-ръ Г. А. Гольцманъ: женск. и акушерство.

3—4 д-ръ Г. А. Гольцманъ: женск. и акушерство.

2½—3½ д-ръ С. Наслѣнъ: горлов., носов. и ушныя

3—4 д-ръ Б. Я. Спиро: кожн., венерич. и мочеполов.

3—4 д-ръ С. А. Аганинъ: внутрен. (бол. желудка и кишекъ).

Плата за совѣтъ 40 коп.

Микро-химическій кабинетъ въ завѣдываніи д-ра Л. Бродскаго. Кабинетъ для операцій. лѣченіе электрич. и массажемъ. 9319-10

Д-ръ Вайнлудъ.

СИФИЛИСЪ, КОЖНЫЯ и МОЧЕПОЛОВЫЯ

болѣзни, Коблевская ул., д. Ермошкина, № 37 а, кв. № 1 (вблизи Соборной площади. Пріемъ отъ 9—12 и 4—7 ч. 3680—20

ПО ПРИМѢРУ

прежнихъ лѣтъ

принимаютъ пансіонеровъ - ДѢТЕЙ обоего пола, нуждающихся въ лиманномъ лѣченіи. Хаджибейскій лиманъ, дача Вернеръ, кварт. массажистки М. и К. Фельдманъ. 3812—18

ПОДПИСКА

на 1902 годъ

НА

„ОДЕССКІЯ НОВОСТИ“

Подписная цѣна:

Въ Одессѣ:

На годъ . . . . . 10 р — к.

„ ½ года . . . . . 6 р. — к.

„ 3 мѣсяца . . . . . 3 р. 50 к.

„ 1 мѣсяцъ . . . . . 1 р. 20 к.

Для иногородныхъ:

На годъ . . . . . 12 р. — к

„ ½ года . . . . . 7 р. — к

„ 3 мѣсяца . . . . . 3 р. 80 к

„ 1 мѣсяцъ . . . . . 1 р. 30 к

Съ 1 іюля по 31 декабря 1902 г.

Въ городѣ съ дост. надомъ 6 р. — к.

На города съ пер. по почтѣ 7 р. — к.

Допускается разсрочка въ подписной платѣ. За пересылку заграницу доплачивается 60 к. въ мѣсяцъ. Подписка принимается въ Главной Конторѣ и во всѣхъ ея отдѣленіяхъ.

Такса за объявленія: на 1 стр. 20 к., а на 4-й стр. 10 коп. отъ строки петита за каждый разъ.

Главная контора въ Одессѣ: Пассажъ, уг. Дерибасовской и Преображенской. Телефонъ конторы № 230. Телефонъ редакціи № 1431. Тел. типографіи № 14

ВСЯКІЙ ХЛАМЪ

и старье

остающіеся при переѣздѣ на дачу, или на квартиру. Центральный Комитетъ Общества для помощи бѣднымъ г. Одессы.

проситъ жертвовать

въ пользу бѣдныхъ г. Одессы. Для этого слѣдуетъ наклеить копѣечную марку на свою карточку съ адресомъ и послать ее по почтѣ въ канцелярію Центральнаго Комитета

(Дерибасовская, д. № 1)

На другой день явится артельщикъ общества и получитъ жертвуемыя вещи, въ полученіи которыхъ обязанъ выдать квитанцію.

Д-ръ В. М. Круковскій

Преображенская, д. Вирта, 46, (между Почтовой и Еврейской). Пріемъ по сифилитич., накож., мочеполов. и венерич. болѣзнямъ. Отъ 9 до 1 ч. и отъ 5 до 7 веч. 2838—91

Акушерка З. Б. Цвибакъ

имѣетъ убѣжище для беременныхъ, роженицъ и родильницъ. Кривая ул., противъ Спиридоновъ., д. № 17, Дубина. 4551—3

Д-ръ Пашутинъ

сифилисъ, мочеполовыя и венерическія.

Пріемъ отъ 8 до 9 час. и отъ 3 до 6 час Коблевская, № 37-6. 9212—20

КИШИНЕВЪ.

ДОКТОРЪ Владиміръ Ивановичъ ЛЕВИ.

Болѣзни кожи, венер., мочеполовыя Михайловская, 36. 4517-3

Докторъ С. Лишневскій

женскія болѣзни и акушерство.

Пріемъ отъ 11—2 и 4—6.

Тираспольск., д. № 22 (Скарджинскаго), кв. 15 2808—67

Докторъ Н. Н. Вайнштейнъ

Сифилисъ, венерич. и бол. кожи.

Пріемъ отъ 2—5 ч. Преображен., 9. 4636-2

Фельетонъ „Одес. Новостей“

24-го іюня 1902 года.

Дарвинизмъ и Леонидъ Андреевъ.

Второе „письмо о современности“.

Окончаніе *)

VI.

„Умирая каждую секунду, мы были бы безсмертны, какъ боги“.

Л. Андреевъ.

Спѣшу оговориться.

Я говорю про настоящаго Леонида Андреева. Ибо есть еще и не настоящій.

Вы согласитесь со мною, что „Цѣпь на дачѣ“, „Кусаку“ и „Валю“ могъ написать и другой талантливый писатель, въ нихъ нѣтъ ничего характернаго для г. Андреева.

Тогда какъ прочти вамъ десять строкъ изъ такого разсказа, какъ „Стѣна“, какъ „Ложь“, какъ „Молчаніе“, и вы мгновенно распознаете автора. Кромѣ него никому не написать ихъ.

И повтому естественно, что я буду говорить только о настоящемъ, поскольку онъ отличается отъ другихъ, не похожъ на нихъ, поскольку въ его творчествѣ присутствуютъ новые невиданные элементы.

И первое, что бросается въ глаза съ такой точки зрѣнія—это, что г. Андреевъ—художникъ-философъ, художникъ, стремящійся воплотить въ образахъ не бытовыя стороны какого-нибудь общественнаго класса, не психическія движенія какого-нибудь отдѣльнаго человѣка—а отвлеченныя идеи, категоріи абстрагирующаго мышленія...

Я только-что сказалъ въ общихъ чертахъ про его міросозерцаніе. Перенесенное въ настроеніе, оно выразится такъ: ни свойства человѣческой души, ни разнообразныя выраженія этихъ свойствъ—неинтересны, не важны и не заслуживаютъ никакого вниманія.

Это временныя, случайныя наслоенія, они не выражаютъ самой сути человѣка, не составляютъ внутренняго существа его, и художественное творчество, по природѣ своей жадное къ правдѣ,—будучи расположенія у таланта съ такимъ настроеніемъ, — не можетъ, прямо таки не способно схватывать эти второстепенные элементы.

Вотъ почему у г. Андреева нѣтъ типовъ, нѣтъ людей во всемъ многообразіи соціальнаго положенія, душевной жизни и внѣшности ихъ, нѣтъ даже стремленія тратить на нихъ вдохновеніе свое; вотъ почему г. Андреевъ—философъ.

Для него не существуетъ ничего индивидуальнаго, что служитъ проявленіемъ одного человѣка по отношенію къ другому, онъ знать не хочетъ ничего типичнаго, принадлежащаго человѣку, какъ члену общества, —такъ какъ зачѣмъ говорить про орудія, если передъ тобою то, что защищаютъ они, —самая глубь природы, самая бездна бытія,—пучина, непостижимость, какъ говоритъ Толстой.

Вглядись въ нее—и тщета „всего остальнаго“ ясно встанетъ передъ тобою. Ворохъ, страхъ смерти, отчаяніе—все передъ тобою уравнено безразличіемъ своимъ, все примирено въ равенствѣ этомъ.

Вспомните разсказъ „Въ подвалѣ“, гдѣ присутствіе ребенка—этого голаго, абстрактнаго бытія, не успѣвшаго еще принять конкретную форму,—на мгновеніе открыло имъ всѣмъ великую тайну эту и сомкнуло ихъ, безконечно чужды, во-едино. „И такъ, вытянувъ шеи, озаряясь улыбкой странпаго счастья, стояли они: воръ, проститутка и одинокій погибшій человѣкъ, и эта маленькая жизнь, слабая, какъ огонекъ въ степи, смутно звала ихъ куда-то и что-то обѣщала—красивое, свѣтлое, безсмертное“ (стр. 161).

Сами они тоже абстрагировались, отвлеклись отъ всего частнаго, случайнаго, временнаго,—отъ именъ, характеровъ, лицъ,—и первобытный источникъ бытія, вѣчно равный себѣ, мгновенно прорвался наружу, но секунда, и онъ опять войдутъ въ оболочку свою, опять разъединятся, и передъ вами снова появится одинокій Хижняковъ, развратная Дуняша, наглый воръ Абрамъ Петровичъ,—снова померкнетъ истина, и начнется скучная и неинтересная жизнь каждой человѣческой особи...

Скучная и неинтересная...

Мало того,. Она даже страшна Андрееву. Онъ съ ужасомъ видитъ, что отдаваясь этой „неистинной“ жизни, человѣкъ безконечно чуждъ всему, чуждъ другому человѣку, и только сверкнувшая на минуту таинственная, истинная, неизмѣнная жизнь, — можетъ облизать, приравнять его другому.

Все, что соединяетъ людей: половая любовь, общая жизнь, семейныя связи, все, что къ этой жизни ведетъ, къ сбереженію и продленію ея направляется—все это орудія, неспособныя быть цѣлями, неспособныя исчерпаться до конца; они только отчуждаютъ людей, и проклятіе ихъ въ томъ, что люди не видятъ этого, не видятъ, что эти различныя сочетанія ихъ направлены къ выполненію тѣхъ или иныхъ общественныхъ функцій, сами по себѣ не имѣютъ никакого значенія, не видятъ, вкладываютъ въ нихъ всю душу свою, ищутъ чего-то, сливающаго воедино всѣ существа ихъ и, не находя, гибнутъ.

Возьмите „ложь“.

Вѣдь это крикъ человѣка, сознавшаго фатальное, непобѣжное одиночество свое, вѣчное и постоянное одиночество даже тогда, когда другой говоритъ ему: бери меня, я весь твой, я люблю тебя!

Онъ падаетъ передъ этимъ другимъ на колѣни, онъ молитъ о правдѣ, и съ болью сознаетъ, что никогда не узнать ему, что дѣлается тамъ, за этой „тоненькой преградой чистаго лба“ его возлюбленной. Разбить ей черепъ, чтобы узнать правду, разорвать ей грудь, чтобы „хоть разъ увидѣть обнаженное человѣческое сердце“,—нѣтъ, и этого мало—вѣдь она тоже чужда всему, вѣдь и ей недоступна истина, ей, любимой и обожаемой.

А развѣ не тоже говорить намъ „Бездна“, гдѣ истинная цѣль „орудій“, проявившись вдругъ самымъ неожиданнымъ образомъ, устранила ихъ, сдѣлала ненужными всѣ эти тончайшіе оттѣнки зарождающейся любви, всѣ эти разговоры о безконечности, всѣ эти пѣсни любимыхъ поэтовъ, и, показавъ утилитарность этихъ якобы сближающихъ проявленій нашей психики,' выяснила, какъ чужды, какъ лживы, какъ одиноки мы: одиноки и лживы поневолѣ, по условіямъ нашей,—все равно — культурной или „естественной“ жизни, гдѣ тысячи орудій присвоили себѣ самодѣльное бытіе, и благодаря эмпирически безысходной жаждѣ абсолютнаго влекутъ за собою бѣдную человѣческую душу, только иногда въ исключительныя, рѣдкія минуты подъема способную интуитивно схватить всю истину.

А „Смѣхъ“?—когда страдающаго считаютъ веселымъ, когда нѣтъ никакой возможности содрать съ себя всѣ оболочки и проявить другому истинное состояніе души своей... А „Молчаніе“? — когда человѣкъ „бьется о край стола и бурно рыдаетъ“, молитъ другого о сожалѣніи, сочувствіи, — а на него глядятъ равнодушные глаза, въ которыхъ нѣтъ „ни гнѣва, ни жалости, ни прощенія“... А разсказъ „Въ невѣдомую даль“,—весь проникнутый ужасомъ, изображая, какъ поселившійся у отца съ матерью молодой человѣкъ былъ до того далекъ отъ нихъ, что, казалось, будто вошелъ въ домъ и навсегда занялъ въ немъ мѣсто кто-то загадочно опасный, болѣе чужой, чѣмъ любой человѣкъ съ улицы, и болѣе страшный, чѣмъ притаившійся грабитель“.

Этого страшнаго равнодушія и безразличія къ людямъ не въ состояніи превозмочь и самый юноша, оно зависитъ не отъ него: онъ, несмотря на всѣ мольбы обожающей его матери—не можетъ остаться съ нею, и, когда уходитъ, „во взглядѣ его блеститъ что то страшное, холодно-свирѣпое и отчаянное“...

Словомъ всюду, гдѣ Леонидъ Андреевъ является самимъ собою, у него сквозитъ ужасъ отъ сознанія, что у извозчика свои мысли, а у меня свои, и я не знаю, о чемъ думаетъ онъ, а онъ не знаетъ, о чемъ думаю я („Ложь“ 165 стр.).

И чуя великимъ талантомъ своимъ причины этой отчужденности, чуя, что здѣсь виновато „глубокое несоотвѣтствіе между духовной природой человѣка и эмпирической дѣйствительностью *)“, видя, что то, что въ дѣйствительности является вѣчнымъ самозамыкающимся кругомъ, для „духовной природы человѣка“ представляетъ собою безконечную прямую дорогу, которую онъ обагряетъ кровью своего сердца, на которой кладетъ онъ трупъ свой; понимая, что здѣсь виновати несущественныя и случайныя проявленія бытія нашего,—претендующія на постоянство и значительность,—онъ какъ можно меньше обращаетъ вниманія на эти проявленія и сосредоточиваетъ всю силу свою духовную на источникѣ ихъ, на очищенной отъ всякихъ частныхъ, временныхъ элементовъ жизни.

Поэтому-то онъ такъ скупъ на лица, на типы, на психологію, и это проявляется въ мелочахъ,—поэтому-то у него иногда фигурируютъ люди безъ именъ, безъ внѣшняго облика, съ однимъ только общимъ для всѣхъ внутреннимъ содержаніемъ существъ, враждебно чуждыхъ другъ другу въ борьбѣ за единственно нужное имъ существованіе — эту сущность всякаго организма, о которой —помните?—я говорилъ въ концѣ предыдущей главы.

И если г. Андреевъ иногда изображаетъ живыхъ, полныхъ индивидуальнаго содержанія людей, то это для того только, чтобы, показать, как

ПРАВИТЕЛЬСТВЕННЫЯ РАСПОРЯЖЕНІЯ.

ВЫСОЧАЙШІЕ ПРИКАЗЫ

По гражданскому вѣдомству, 15-го іюня 1902 года.

По вѣдомству министерства юстиціи.

ПЕРЕМѢЩАЕТСЯ городской судья 1 участка г. Аккермана, коллежскій асессоръ Ачкасовъ—городскимъ судьею 2 участка г. Ялты.

По вѣдомству министерства внутреннихъ дѣлъ.

УТВЕРЖДАЕТСЯ въ чинахъ, со старшинствомъ коллежскаго асессора, бобругадской, Бессарабской губерніи, городовой врачъ Начевъ.

По медицинскому управленію.

ПРОИЗВОДЯТСЯ за выслугу лѣтъ, со старшинствомъ, въ статскіе совѣтники, старшій врачъ каменецъ-подольской больницы приказа общественнаго призрѣнія Блавдзевичъ, старшій ординаторъ винницкой окружной лѣчебницы Алексѣевъ, земскіе врачи Екатеринославскаго уѣзда Тимченко, Абуляндцъ, онъ же Абуловъ; въ надворные совѣтники: фармацевты врачебныхъ отдѣленій губернскихъ правленій—таврическаго Бухштабъ, врачъ безплатнаго покоя для приходящихъ больныхъ въ Херсонѣ Шварцманъ; земскіе врачи уѣздовъ: Бахмутскаго, Екатеринославской губерніи, Ребергъ и Елисаветградскаго Камышинскій; въ коллежскіе асессоры, земскій врачъ уѣздовъ: Елисаветградскаго Дембровскій.

УТВЕРЖДАЮТСЯ въ чинахъ со старшинствомъ титулярнаго совѣтника: ординаторы городскихъ больницъ: николаевской Шульмейстеръ; земскіе врачи уѣздовъ Павлоградскаго, Екатеринославской губ., Мелиховъ-Тираспольскаго Денбовскій.

По вѣдомству министерства народнаго просвѣщенія.

По одесскому учебному округу.

ПРОИЗВОДЯТСЯ, за выслугу лѣтъ, со старшинствомъ: въ титулярные совѣтники помощники классныхъ наставниковъ: севастопольскаго Константиновскаго реальнаго училища, Саликовскій, одесскій Ришельевскій гимназіи, Краузе, письмоводитель павлоградской гимназіи Абаза; сверхштатные учителя городскихъ училищъ: феодосійскаго шестикласснаго, Гергилевичъ, симферопольскаго пятикласснаго, Молодцовъ; въ коллежскіе секретари: почетный смотритель бобринецкаго городского трехкласснаго училища Деревянкинъ; учителя: кишиневскаго 1-го городского трехкласснаго училища, Крамаренко, приготовительнаго класса евпаторійской прогимназіи, Скульскій; въ губернскіе секретари, учитель бобринецкаго рудницкаго городского приходскаго училища Ганчо; въ коллежскіе регистраторы: почетный смотритель николаевскаго городского шестикласснаго училища Властелица, письмоводитель севастопольскаго реальнаго училища Ивановскій.

УТВЕРЖДАЮТСЯ въ чинахъ, со старшинствомъ: колежскаго ассесора учителя: кишиневской 1-й гимназіи Пизоли, аккерманской прогимназіи Малюга, симферопольскаго реальнаго училища Форнэ, евпаторійской женской гимназіи Ламбровъ; титулярнаго совѣтника: врачи: бобринецкаго городского трехкласснаго училища, Константиновскій, приходскихъ училищъ одесскаго градоначальства Станкевичъ;—оба по степени лѣкаря; коллежскаго секретаря: учитель алешковскаго городского четырехкласснаго училища Крыжановскій, помощники классныхъ наставниковъ: комратскаго реальнаго училища Кольцовъ и бахмутской мужской гимназіи Маяцкій; губернскаго секретаря, бывшій учитель уѣздного училища, нынѣ учитель кишиневскаго городского трехкласснаго училища Шульга.

По вѣдомству министерства юстиціи, 5 іюня, 1902 г.

УВОЛЬНЯЮТСЯ въ отпускъ, члены судебной палаты, одесскіе: Залѣскій, Мераляковъ, Зубовъ, Лебединцевъ и Бураковъ; на вакантное въ означенной палатѣ время: прокуроръ каменецъ-подольскаго окружного суда Комаровскій—съ 10 іюня по 10 августа, члены окружнаго суда, одесскаго, Горсакъ—на одинъ мѣсяцъ сверхъ вакантнаго времени.

УВОЛЬНЯЕТСЯ отъ службы, согласно прошенію, присяжный переводчикъ при кишиневскомъ окружномъ судѣ Экономопуло.

ПЕРЕИМЕНОВЫВАЕТСЯ и. д. судебнаго слѣдователя Ѳеодосійскаго уѣзда, округа симферопольскаго окружнаго суда, коллежскій ассесоръ Москальскій—и. д. судебнаго слѣдователя 1-го участка того-же уѣзда.

ТЕЛЕГРАММЫ „Одесскихъ Новостей"

Отъ „Рос. Телеграф. агентства".

23 іюня.

ПЕТЕРБУРГЪ. Въ день празднованія двухсотлѣтняго юбилея кирасирскаго Его Величества полка 21 іюня, послѣ молебствія и церковнаго парада, Государь Императоръ, Государыня Императрица и Августѣйшія Особы прослѣдовали въ манежъ. Государь Императоръ, поднявъ чарку съ виномъ, изволилъ обратиться къ полку со слѣдующими словами:

„Пью за славу и процвѣтаніе лейбъ-гвардіи Кирасирскаго полка и благодарю отъ души какъ всѣхъ прежде служившихъ, такъ и нынѣшній составъ за вѣрную и доблестную службу Царямъ и Отечеству. Еще разъ пью за славу и процвѣтаніе Моего Кирасирскаго полка. За ваше здоровье, братцы".

За завтракомъ на офицерскомъ собраніи, на которомъ присутствовали Государыня Императрица, Государь Наслѣдникъ, Великіе Князья и Великія Княгини, Государь Императоръ, поднявъ бокалъ, изволилъ произнести:

„Отъ Имени Государыни Императрицы и Моего привѣтствую васъ съ знаменательнымъ днемъ сегодняшняго юбилея. Благодарю васъ за службу вашихъ предковъ и пью за дальнѣйшее процвѣтаніе и славу лейбъ-гвардіи Кирасирскаго полка. За ваше здоровье, господа. Ура".

Несмолкаемое „ура" встрѣтило эти высокомилостивыя слова Державнаго Шефа полка. Государь Императоръ, Государыня Императрица и Великій Князь Владиміръ Александровичъ въ саду офицерскаго собранія посадили на память по одному дубку.

ОТЪ НАШИХЪ КОРРЕСПОНДЕНТОВЪ.

СЕВАСТОПОЛЬ, 23 іюня.

Чествованіе памяти адмирала Нахимова.

Трехдневныя празднества Черноморскаго флота по случаю столѣтія годовщины со дня рожденія героя Назарина, Синопа и Севастополя адмирала Павла Степановича Нахимова начались вчера служеніемъ торжественной литургіи во Владимірскомъ соборѣ. Затѣмъ совершена была панихида въ нижнемъ соборѣ, на могилѣ незабвеннаго героя Нахимова. Сегодня торжества начались служеніемъ литургіи въ Михайловской церкви, въ которой совершено было, послѣ смерти П. С., отпѣваніе тѣла Нахимова. Въ совершеніи богослуженія, кромѣ морского духовенства, участвовало также городское духовенство и участникъ севастопольской обороны, находящійся на покоѣ престарѣлый протоіерей Сокальскій. Съ самаго ранняго утра возлѣ памятника Нахимова замѣтно громадное стеченіе народа. Оно настолько велико, что движеніе трамвая и экипажей по Екатерининской ул. на Нахимовскій проспектъ прервано. Памятникъ роскошно убранъ зеленью и украшенъ разноцвѣтными электрическими лампіонами. По случаю торжества состоялся парадъ. Въ парадѣ, кромѣ нижнихъ чиновъ отъ всѣхъ черноморскихъ флотскихъ экипажей, участвовали войсковыя части—Брестскаго и Бѣлостокскаго пѣхотныхъ полковъ и 13 артиллерійской бригады, какъ принимавшіе участіе въ кавказскомъ дѣлѣ въ 1853 году, за которое заслужили Георгіевское знамя, а также прибывшіе торжественно воспитанники перваго петербургскаго кадетскаго корпуса. Парадомъ командовалъ начальникъ 13 пѣхотной дивизіи, герой послѣдней китайской войны генералъ-лейтенантъ Церпицкій. Принималъ парадъ командиръ Черноморскаго флота и портовъ Черного моря вице-адмиралъ П. С. Тыртовъ. По окончаніи парада, войска проходили церемоніальнымъ маршемъ мимо дома, въ которомъ жилъ адмиралъ Нахимовъ. Теперь въ этомъ домѣ помѣщается старѣйшая въ Севастополѣ гостиница Н. П. Ветцеля. На празднествахъ, кромѣ военно-начальствующихъ лицъ, присутствовали: родная племянница адмирала Нахимова—Александра Сергѣевна Спицына, дочь брата адмирала, бывшаго директора морского корпуса, участника синопскаго боя и защитника Севастополя, гласные думы во главѣ съ городскимъ головой, мѣстные иностранные консулы, а также воспитанники здѣшнихъ средне-учебныхъ заведеній. Для нижнихъ чиновъ-ветерановъ морскимъ вѣдомствомъ устроенъ былъ обильный обѣдъ. Въ морскомъ собраніи, красиво убранномъ, помѣщающемся противъ памятника адмиралу Нахимову, для офицеровъ Черноморскаго флота и арміи состоялся вечеръ.

Во время торжества народу раздавалась, присланная въ количествѣ 20 тысячъ экземпляровъ, брошюра генералъ-лейтенанта Богдановича, посвященная памяти адмирала Нахимова. Вечеромъ гор. управленіе устраиваетъ для народа безплатное гулянье на Приморскомъ бульварѣ. Завтра, въ день чесменскаго боя, состоится парусная гонка на призы въ честь адмирала Нахимова.

По окончаніи парада была отслужена панихида по покойномъ адмиралѣ П. С. Нахимовѣ въ присутствіи племянницы его, въ гостиницѣ Ветцеля, въ комнатѣ, которую занималъ адмиралъ. Иллюминація памятника эффектна: на фонарныхъ столбахъ, окружающихъ памятникъ, свѣтятъ вензеля и надписи изъ разноцвѣтныхъ электрическихъ лампочекъ, названій мѣстъ героическихъ подвиговъ П. С. Нахимова. Суда на рейдѣ запираютъ бухту свѣтомъ иллюминаціи. Громадныя толпы народа окружаютъ площадь у памятника, бульвары и прилегающую къ берегу мѣстность.

ПЕТЕРБУРГЪ, 23 іюня

Итальянскій король пріѣзжаетъ 30 іюля. Перваго іюля король посѣтитъ Петербургъ, гдѣ депутація петербургской думы поднесетъ хлѣбъ-соль.

Вчера товарищъ министра внутреннихъ дѣлъ Зиновьевъ, посѣтивъ Петропавловскую больницу, нашелъ въ ней безпорядки; въ нѣкоторыхъ отдѣленіяхъ здоровые и больные содержатся вмѣстѣ съ заразными; кухня найдена въ антисанитарномъ состояніи.

При открывающемся въ январѣ 1903 г. съѣздѣ ветеринаровъ состоится выставка. Рѣшено ходатайствовать о предоставленіи членамъ съѣзда льготнаго проѣзда по желѣзнымъ дорогамъ.

Для экспонатовъ устраиваемой въ мартѣ 1903 г. выставки рыбоводства предоставленъ льготный провозъ.

Утверждены правила объ устройствѣ губернскихъ акцизныхъ лабораторій для изслѣдованія продуктовъ и матеріаловъ, предназначаемыхъ для нуждъ казенной винной операціи.

Южно-русскому солепромышленному обществу разрѣшено перенести мѣстопребываніе правленія изъ Петербурга въ Харьковъ.

Николаевскій городовой врачъ Ратнеръ назначенъ старшимъ врачемъ николаевскаго градоначальства.

Младшій врачъ 29 флотскаго экипажа Сечко и *младшій ординаторъ севастопольскаго морского госпиталя Федоровъ* переводятся одинъ на мѣсто другого.

Модлинскаго полка подполковникъ Тимковскій назначается штабъ-офицеромъ для порученій при командующемъ войсками одесскаго военнаго округа.

Командиръ второго дивизіона 14-ой артиллерійской бригады Радеанъ назначается командиромъ перваго мортирнаго полка.

„Отъ „Россійск. тел. агентства"

22 іюня (5 іюля).

ПЕТЕРБУРГЪ. Особое Совѣщаніе о нуждахъ сельско-хозяйственной промышленности въ засѣданіяхъ 18 и 21 мая пришло къ слѣдующимъ заключеніямъ: 1) интересы сельско-хозяйственной промышленности не вызываютъ необходимости въ пересмотрѣ дѣйствующаго закона о желѣзнодорожныхъ тарифахъ; 2) дѣйствующіе тарифы на перевозку хлѣбныхъ грузовъ не вызываютъ необходимости переработки; 3) въ случаѣ возбужденія комитетами, образованными на мѣстахъ, вопросовъ объ измѣненіи тарифовъ, передавать эти вопросы въ тарифныя учрежденія для представленія Совѣщанію заключеній.

ПЕТЕРБУРГЪ. Льготный тарифъ на перевозку хлѣба въ недородныя мѣстности продолженъ до 1 августа.

КРОНШТАДТЪ. Началось чествованіе столѣтней годовщины рожденія адмирала Нахимова, отслужена панихида, завтра будутъ литургія и молебствіе, послѣдуетъ салютъ.

ВЕРЖБОЛОВО. Проѣхала экстреннымъ поѣздомъ Великая Княгиня Марія Александровна.

РИГА. Для пострадавшихъ на Мартинякѣ собрано въ Ригѣ 905 руб.

РИМЪ. „Tribuna" сообщаетъ, что король проѣдетъ до русской границы въ итальянскомъ поѣздѣ и въ Вержболовѣ пересядетъ на Императорскій русскій поѣздъ.

По извѣстію газеты „Capitale", король отбудетъ въ Россію во вторникъ или среду; маршрутъ черезъ Бреннеръ въ Саксонію и черезъ Вильну въ Петербургъ; по тому же маршруту король прослѣдуетъ обратно. Король будетъ гостить при русскомъ дворѣ въ теченіе трехъ дней: день въ Петергофѣ, другой въ Петербургѣ, третій въ лагерѣ.

РИМЪ. „Tribuna", ссылаясь на рѣчи Крамборна и Делькассе, замѣчаетъ, что Италія связана съ Франціей взаимными стремленіями, а съ Германіей и Австріей обязательствомъ и можетъ тѣмъ внимательнѣе прислушиваться къ увѣреніямъ дружбы изъ Лондона.

ЛОНДОНЪ. „Король и эту ночь провелъ отлично; онъ находится въ бодромъ настроеніи и чувствуетъ себя сильнѣе. Мы счастливы заявить что его величество нынѣ внѣ всякой опасности. Трепезъ, Лекингъ и Барлоу."

ЛОНДОНЪ. *Палата общинъ.* Дальтъ порицаетъ правительство за ослабленіе отношеній съ Италіей и критикуетъ англійскую политику въ Китаѣ. Виконтъ Кранборнъ отвѣчаетъ, что было нѣкоторое недовольство въ Италіи, но уже разсѣялось". Относительно соглашенія съ Россіей Кранборнъ заявляетъ, что правительство желало бы быть въ согласіи съ каждой страной.

ВѢНА. „Neues Wiener Tageblatt", обсуждая согласное дѣйствіе Австро-Венгріи съ Россіей, выражаетъ надежду, что безпокойство, вызванное дѣломъ Фирмиліана и слухами о провозглашеніи Болгаріи королевствомъ, уляжется и Турція убѣдится въ охранительномъ характерѣ упомянутаго соглашенія.

ГААГА. Сегодня состоялось засѣданіе международнаго суда. Делегатами обѣихъ сторонъ выражена благодарность посреднику нидерландскому делегату Ассеру. Рѣшеніе будетъ произнесено въ сентябрѣ.

23 іюня (6 іюля.)

ПЕТЕРБУРГЪ. 12 іюня открыто правильное товаро пассажирское движеніе на Мелекесскомъ подъѣздномъ пути, отъ станціи „Часовня" до станціи „Мелекесъ" съ вѣтвью къ рѣкѣ Волгѣ, протяженіемъ въ 86 верстъ.

Командиръ лейбъ гвардіи Кирасирскаго Его Величества полка генералъ-маіоръ Преженцовъ зачисленъ въ свиту Его Величества.

На итальянскомъ крейсерѣ „Карлъ Альбертъ", который на-дняхъ прибудетъ въ Кронштадтъ находится извѣстный изобрѣтатель безпроволочнаго телеграфа Маркони.

ЛИБАВА. Учебное судно „Дюгей Трувэнъ" прибыло въ портъ Императора Александра III.

ОМСКЪ. Сегодня надъ Омскомъ пронеслись тучи саранчи.

ШЕМАХА. Устройство города значительно подвинулось; ежедневно отводится сорокъ и болѣе участковъ для постройки новыхъ домовъ.

СИМБИРСКЪ. Травы въ губерніи удовлетворительны; яровые хороши, озимые пестры; часть перепахана.

РИМЪ. Въ сенатѣ Канонико предложилъ высказать англійскому королю поздравленія по поводу поправленія здоровья (Принято единогласно). Кавалли предложилъ, чтобы наканунѣ отъѣзда короля Виктора Эммануила въ Петербургъ сенатъ поднесъ Его Величеству почтительный привѣтъ (Принято съ оживленіемъ одобреніемъ). Президентъ прибавилъ, что наилучшія желанія сената будутъ сопровождать Государя, который представляетъ счастье Италіи (Рукоплесканія).

РИМЪ. Слухи, будто непосредственно за поѣздками въ Петербургъ и Берлинъ король посѣтитъ еще Лондонъ и Парижъ, лишены основанія.

Метеорологическій бюллетень.

Петербургъ, 23 іюня.

Изъ телеграммы главной физической обсерваторіи, полученной метеорологической обсерваторіею Императорскаго Новороссійскаго университета, видно слѣдующее: минимумъ въ средней Россіи (*В. Волочекъ* 745); максимумъ въ Германіи (Мюнстеръ 769); на Уралѣ (Екатеринбургъ 765); дожди выпали въ большей части Россіи, кромѣ востока и крайняго юго-востока; температура выше нормы на востокѣ; ниже нормы въ остальной Россіи.

Ожидается: мало перемѣнъ погоды въ большей части Россіи; нѣсколько холоднѣе на сѣверо-западѣ; сухо и довольно ясно на западѣ.

ОДЕССА, 24 ІЮНЯ 1902 Г.

Французы оказали, безъ сомнѣнія, большую честь г. Фрейсине, придумавъ для него специальное прозвище. Мы не знаемъ, какой остроумный человѣкъ и когда именно впервые назвалъ его „бѣлою мышью". Достовѣрно мы можемъ лишь сказать, что болѣе мѣткую кличку трудно было-бы сочинить для этого политическаго хамелеона, свои недюженные таланты и огромныя знанія отдавшаго въ жертву вѣчно слѣдящему его честолюбію. Когда Гамбетта организовалъ національную сборну Франціи, Фрейсине былъ въ числѣ ближайшихъ его сотрудниковъ и на этомъ посту сказалъ тогда своей странѣ большія услуги. Но Фрейсине и тогда уже не довольствовался скромной ролью способнаго труженика, не хотѣлъ честно служить той радикальной партіи, которая почему-то всегда считала его своимъ, тогда какъ онъ на каждомъ шагу безцеремонѣйшимъ образомъ ей измѣнялъ. Депутатомъ онъ служилъ и нашимъ и вашимъ, для того, чтобы добиться портфели министра; министромъ онъ подкупалъ депутатовъ и записывалъ предъ *президентами республики для того, чтобы при ихъ содѣйствіи* попасть въ премьеры; добившись же премьерства, онъ прибѣгалъ къ грязнымъ интригамъ противъ Казимира Перье, Карно и Фора, для того, чтобы добиться президентства. Это былъ политическій волкъ въ овечьей шкурѣ, оппортунистъ въ маскѣ якобинца, республиканецъ, умудрявшійся играть въ руку монархистамъ и клерикаламъ.

Въ 1886 г. онъ въ качествѣ министра-президента подписалъ декретъ объ изгнаніи изъ Франціи принцевъ-претендентовъ; четырьмя годами позже онъ, сгорая желаніемъ попасть въ академію, даетъ герцогу Омальскому честное слово, что онъ употребитъ всѣ мѣры къ возвращенію тѣхъ же самыхъ изгнанниковъ. Открыто зайдя же палатѣ законъ объ отмѣнѣ преподаванія религіи въ народной школѣ, онъ негласно обязывается предъ академическими герцогами защищать религію въ сенатѣ. Въ качествѣ военнаго министра въ кабинетѣ Дюпюи онъ, конечно, очень хорошо зналъ, что Дрейфусъ никакой измѣны не совершалъ; желая однако угодить всесильному іезуитскому генералу Дюлаку, онъ не выдавалъ кассаціонному суду документовъ по „дѣлу" и ни за что держалъ Шикара цѣлый годъ въ тюрьмѣ.

Та самая дрейфусіада, однако съ помощью которой онъ мечталъ пробраться въ Елисейскій дворецъ, въ концѣ концовъ его самого свела на нѣтъ. Вмѣстѣ съ другими жертвами печальнаго „дѣла", вкупѣ съ Мелиномъ и Дюпюи, онъ съ появленіемъ на политической аренѣ Вальдека-Руссо долженъ былъ исчезнуть съ нея. И только теперь, съ уходомъ Вальдека, онъ воспользовался сенатскими дебатами о военной реформѣ и снова попытался напомнить Франціи о своемъ существованіи. Онъ два раза былъ военнымъ министромъ и не безъ основанія считается первымъ авторитетомъ въ вопросахъ, касающихся организаціи арміи. И вотъ вооружившись всей своей эрудиціей, онъ выступаетъ въ сенатѣ ярымъ сторонникомъ двухлѣтней военной службы.

Совершенно неожиданно однако противъ него ополчается другой хамелеонъ, генералъ Галлифэ, и напоминаетъ ему, что онъ кое кому далъ однажды честное слово не только стоять за религію и защищать принцевъ, но и не допускать сокращенія срока военной службы. Въ отвѣтъ на это весьма тяжкое обвиненіе Фрейсине съ цинизмомъ, доходящимъ до невмѣняемости, заявилъ, что онъ только давалъ это честное слово, но исполнять его и не думалъ. Въ этомъ откровенномъ отвѣтѣ- весь Фрейсине. Онъ превосходно иллюстрируетъ разрушающее вліяніе политическаго карьеризма на характеръ и убѣжденія даже самыхъ способныхъ политиковъ. Ибо Фрейсине отнюдь нельзя смѣшать съ тѣми рядовыми политическими авантюристами, какими кишитъ современная Франція. Это одинъ изъ самыхъ видныхъ столповъ третьей республики, нѣсколько разъ занимавшій постъ министра-президента и считавшійся серьезнымъ кандидатомъ въ президенты республики. Ударъ, который ему сейчасъ нанесъ генералъ Галлифэ, безъ сомнѣнія, окончательно погубитъ политическую карьеру этого 74-лѣтняго старца. Хорошъ однако и этотъ республиканскій генералъ въ своей роли негласнаго посредника между политическимъ интриганомъ, съ одной, и злѣйшимъ врагомъ республики, съ другой стороны. Присягнувъ на вѣрность республики, онъ втихомолку остается агентомъ герцога Омальскаго. Въ качествѣ министра въ кабинетѣ Вальдека-Руссо, онъ требуетъ отъ офицеровъ, чтобы они держались въ сторонѣ отъ политики, а самъ подъ рукою устраиваетъ грязнѣйшую политическую интригу.

Своимъ письмомъ къ Фрейсине этотъ честный маклеръ не только загналъ въ темную нору „бѣлую мышь", онъ и себя самого погубилъ въ глазахъ націи. Какъ политическіе дѣятели, Галлифэ и Фрейсине, могутъ отнынѣ считаться окончательно вышедшими въ тиражъ. Но инцидентъ, только что между ними разыгравшійся, останется поучительнѣйшимъ примѣромъ, который всегда будетъ напоминать французамъ о томъ, чего они могутъ въ самомъ дѣлѣ ожидать отъ такихъ безкорыстныхъ интригановъ, какими въ теченіе всей своей жизни были и этотъ „честный солдатъ" и тотъ „сподвижникъ Гамбетты".

ЗА-ГРАНИЦЕЙ.

Поѣздка итальянскаго короля въ Петербургъ.

По свѣдѣніямъ итальянскихъ газетъ, король Викторъ Эммануилъ отправится въ петербургскую поѣздку во вторникъ или среду. Путь въ Россію король будетъ имѣть черезъ Тироль и Саксонію въ Вильну, а оттуда прямо въ Петербургъ. Австрію король избѣгаетъ настолько, что Тироль онъ будетъ проѣзжать ночью подъ строжайшимъ инкогнито. Обратный путь совершится тѣмъ же порядкомъ. Король пробудетъ въ гостяхъ при Русскомъ Дворѣ три дня: день въ Петергофѣ, день въ Петербургѣ и день на смотру. Отвѣтный визитъ ему будетъ сдѣланъ въ Римѣ въ первой половинѣ октября. Итальянская печать характеризуетъ соображенія иностранныхъ газетъ о поѣздкѣ итальянскаго короля въ Петербургъ, какъ плодъ фантазіи праздныхъ политикановъ. Смотрѣть на поѣздку короля, какъ на доказательство его славянофильскихъ или панславистскихъ симпатій, глупо. Политика короля стремится служить Италіи, а не чужимъ государствамъ. Газеты указываютъ, что поѣздка эта имѣетъ меньше всего отношенія къ политикѣ. „Акты сердечности,—говоритъ „Patria",—не должны обязательно совпадать съ требованіями политики. Политика—это, такъ сказать, рисуночекъ, фундаментъ хорошей картины, а сердечность—краски, дающія картинѣ свѣтъ и жизнь".

Русско болгарская конвенція.

„Temps" пишутъ изъ Софіи: „Если случится о провозглашеніи Болгаріи независимымъ королевствомъ и лишенія основанія, то поѣздка князя болгарскаго въ С.-Петербургъ все-же имѣла практическій результатъ—заключеніе военнаго договора между Россіей и Болгаріей, который будетъ опубликованъ тотчасъ со открытіи памятника Царю Освободителю въ присутствіи одного изъ высокихъ представителей русской власти. „Согласно этому договору, подписанному послѣ параднаго обѣда въ Петергофѣ и хранящемуся у русскаго военнаго министра, Россія должна оказывать помощь Болгаріи на морѣ и на сушѣ, въ случаѣ попытки расленія князства или-же установленія прегратъ его развитію со стороны какой-либо изъ державъ. Болгарія за это предоставляетъ въ распоряженіе Россіи, въ случаѣ осложненій на Востокѣ, всю свою армію, открывая въ мирное время для русскаго флота порты Бургасъ и Варну и предоставляя Россіи устроить угольную станцію на любомъ мѣстѣ на берегу между этими двумя портами".

Делькассе о тройственномъ союзѣ.

Какъ у насъ уже сообщалось въ телеграммахъ, депутатъ Шастене сдѣлалъ во французской палатѣ запросъ министру Делькассе, не окажетъ-ли возобновленіе тройственнаго союза вліяніе на отношенія Италіи къ Франціи. Такъ какъ отношенія эти не взяраи на тройственный союзъ, въ послѣднее время были очень сердечны, и никто не надѣялся или опасался, что возобновленіе тройственнаго союза можетъ ихъ нарушить, то Делькассе могъ-бы ограничиться въ своемъ отвѣтѣ простымъ: нѣтъ. Но онъ хотѣлъ воспользоваться случаемъ и сообщить палатѣ неизвѣстный до сихъ поръ фактъ, разсѣивающій всѣ существующія опасенія. Мы узнаемъ изъ рѣчи Делькассе, что итальянское правительство—по желанію-ли французскаго правительства, или по собственному почину—сдѣлало категорическія заявленія, что итальянская политика не направляется противъ Франціи ни прямо, ни косвенно, и что Италія ни въ коемъ случаѣ и ни въ какой формѣ не будетъ участвовать въ нападеніи на Францію. Эти заявленія устраняютъ всякія сомнѣнія въ мирномъ и дружественномъ характерѣ итальянской политики.

Франція. 3 іюля (н. ст.) палата продолжала провѣрку депутатскихъ полномочій. На этотъ разъ снова провѣрялись полномочія двухъ націоналистовъ—бывшаго офицера Гюйо де-Вилльнева и Жозефа Бриссона. Подобно Бугону, Вильневъ передъ выборами подалъ въ отставку, чтобы участвовать въ парламентской оппозиціи военному министру Андре. Онъ былъ однимъ изъ главныхъ кандидатовъ лиги французскаго отечества, и рекомендовалъ его своимъ избирателямъ знаменитый генералъ Мерсье. При этомъ были пущены въ ходъ подкупы и другіе незаконные пріемы. Съ Бриссономъ, который не слѣдуетъ смѣшивать съ знаменитымъ Аири Бриссономъ, приключилась другая непріятная исторія. Въ его пользу выступилъ бордосскій архіепископъ съ особымъ воззваніемъ. Хотя консервативный депутатъ Эйнаръ пытался убѣдить палату, что воззваніе чуждо политики, тѣмъ не менѣе палата рѣшила просить министра исповѣданій возбудить судебное преслѣдованіе противъ архіепископа за нарушеніе служебнаго долга. Полномочія обоихъ депутатовъ будутъ подвергнуты разслѣдованію. Націоналистскій депутатъ заявилъ, что палата не уважаетъ всеобщаго голосованія.

Германія. Нѣмецкія и польскія газеты сообщаютъ, что императоръ Вильгельмъ въ настоящее время усерлно занятъ изученіемъ официальныхъ матеріаловъ къ польскому вопросу, подготовляя программную рѣчь, которую намѣренъ произнести 24 сентября н. с. въ Познани, по случаю освященія зданія новаго нѣмецкаго областного историческаго музея.

Англія. Рана короля Эдуарда ежедневно перевязывается два раза. Мужество, съ которымъ онъ переноситъ эту процедуру, вызываетъ изумленіе врачей. Король спитъ хорошо. Къ успокаивающимъ средствамъ не пришлось даже прибѣгать. Король ежедневно перекладывается съ одной постели на другую. Онъ живо интересуется будущими приготовленіями къ коронаціи, которую хотѣлъ-бы отпраздновать уже въ сентябрѣ. Это желаніе, повидимому, раздѣляютъ и королева. Въ „Morning Leader" сообщаютъ изъ Копенгагена, что королева Александра, прощаясь съ депутаціей датскихъ гусаровъ, явившихся въ Лондонъ для участія въ коронаціонныхъ торжествахъ, выразила надежду опять увидѣть ихъ въ Лондонѣ въ концѣ сентября. Подобное-же приглашеніе получили и всѣ иностранные принцы.

— Лордъ Китченеръ возвращается въ Англію и прибудетъ въ Соутгамптонъ 29 іюня. Если здоровье короля Эдуарда VII окончательно возстановится къ тому времени, принцъ Уэльскій устроитъ лорду Китченеру парадную встрѣчу въ Лондонѣ. Намѣстникъ лорда Китченера генералъ Литтльтонъ раздѣлилъ Трансвааль и Оранжевую республику на 12 военныхъ округовъ. Буры пока селятся въ городахъ и въ ихъ предмѣстьяхъ, такъ какъ фермы разорены до тла, и пройдетъ немало времени, пока англичанамъ удастся возстановить разрушенное хозяйство бургеровъ, терпящихъ теперь страшную нужду. Говорятъ, изъ выпускаемаго въ будущемъ мѣсяцѣ займа въ Трансваалѣ лордъ Мильнеръ предполагаетъ употребить 1.000.000 фунтовъ стерлинговъ на устройство фермъ.

Черногорія. Осенью текущаго года черногорскій князь Николай намѣренъ посѣтить Софію и отплатить визитъ князю Фердинанду, который гостилъ въ столицѣ Черногоріи въ 1898 г. Затѣмъ князь Николай, вѣроятно, поѣдетъ въ Константинополь къ султану.

ВНУТРЕННІЯ ИЗВѢСТІЯ

∞ Директоръ департамента таможенныхъ сборовъ т. с. Н. И. Белюстинъ выѣхалъ для организаціи таможенъ на Тихоокеанскомъ побережьѣ.

∞ Статсъ-секретарь Куломзинъ внесъ въ Особое Совѣщаніе, подъ предсѣдательствомъ министра финансовъ Витте, по вопросамъ сельскаго хозяйства записку: „О мѣрахъ къ распространенію травосѣянія на крестьянскихъ надѣльныхъ земляхъ". Министерство земледѣлія не только присоединилось ко всѣмъ предположеніямъ статсъ-секретаря Куломзина, но предлагаетъ еще нѣсколько другихъ мѣръ, а именно: про извѣстію опытовъ введенія въ культуру нѣкоторыхъ дико растущихъ кормовыхъ растеній, сдачу въ аренду крестьянамъ казенныхъ земель съ обязательствомъ посѣва травъ и другія мѣры по улучшенію хозяйства на казенныхъ земляхъ.

∞ Варшавскій инженеръ-Крушиневичъ предлагаетъ почтовому вѣдомству устроенный имъ аппаратъ, облегающій до 30 тысячъ марокъ на конвертахъ въ одинъ часъ. Для этого необходимо ввести почтовые конверты одинаковой величины съ опредѣленнымъ мѣстомъ для марокъ.

∞ Открытіе 2-го всероссійскаго съѣзда дѣятелей по метеорологіи назначено въ Императорской академіи наукъ на 15 ноября 1902 г. На разсмотрѣніе съѣзда департаментъ земледѣлія вноситъ предположеніе объ устройствѣ новыхъ сельско-хозяйственныхъ метеорологическихъ станцій и постовъ на югѣ Россіи.

∞ 21-го іюня исполнилось пятидесятилѣтіе со дня кончины знаменитаго педагога Ф. Фребеля.

∞ Американскій сенатъ, какъ телеграфируютъ „Frankfurter Zeitung", постановилъ затребовать у статсъ-секретаря свѣдѣній о томъ, дѣйствительно-ли евреямъ, имѣющимъ американскій паспортъ, воспрещенъ въѣздъ въ Россію.

(Бирж. Вѣд.)

∞ Въ текущемъ году можетъ быть принято въ институтъ инженеровъ путей сообщенія: на первый курсъ сто, на второй 15, на третій 10 человѣкъ. Въ технологическомъ институтѣ на первомъ курсѣ имѣется 250 вакансій. Число вакансій въ институтѣ гражданскихъ инженеровъ еще не опредѣлено, но составитъ приблизительно отъ 30 до 50 человѣкъ. Въ политехническій институтъ поступило уже 415 прошеній.

Циркуляръ орловскаго губернатора.

Орловскимъ губернаторомъ д. с. с. Г. И. Кристи разосланъ земскимъ начальникамъ циркуляръ о своевременномъ принятіи зависящихъ мѣръ къ предупрежденію возникновенія среди крестьянъ какихъ бы то ни было безпорядковъ.

Губернаторъ, какъ сообщаетъ „Орл. В.", проситъ земскихъ начальниковъ: 1) при всякомъ удобномъ случаѣ, въ особенности въ сходахъ, лично разъяснять крестьянамъ порядокъ обнародованія Высочайшихъ повелѣній и распоряженій правительства, внушая имъ, что таковыя обнародываются и доводятся до свѣдѣнія населенія не иначе, какъ чрезъ мѣстныя власти, и что всякое иное сообщеніе, какимъ бы именемъ ни называло себя лицо, его возбуждающее, несомнѣнно ложно и о немъ немедленно слѣдуетъ доводить до свѣдѣнія начальства; 2) утверждать въ населеніи постоянное уваженіе къ чужой собственности, разъясняя крестьянамъ не только уголовный законъ, карающій всякое самоуправство, но и гражданскій, охраняющій даже незаконное владѣніе, доколѣ противное не будетъ доказано, при чемъ разъясненія эти стараться дѣлать языкомъ доступнымъ для крестьянъ, съ указаніемъ примѣровъ изъ ихъ собственной жизни; 3) независимо отъ сего возможно чаще напоминать населенію о тѣхъ мѣрахъ, которыя принимаются правительствомъ къ подавленію возникающихъ безпорядковъ, равно какъ и о тяжести послѣдствій этихъ безпорядковъ даже для лицъ, не принимавшихъ въ нихъ непосредственнаго участія, но такъ, или иначе къ нимъ прикосновенныхъ, ставя при этомъ крестьянамъ въ примѣръ быстрое и рѣшительное прекращеніе правительственною властью недавнихъ безпорядковъ среди крестьянъ Харьковской и Полтавской губерній, на которыхъ, въ силу Высочайшаго повелѣнія отъ 11 мая сего года, за неразумное и легкомысленное увлеченіе злонамѣренными толками о даровыхъ прирѣзкахъ земли и нарушеніе правъ чужой собственности, помимо строгаго уголовнаго наказанія, возложена тяжкая гражданская отвѣтственность въ суммѣ 800,000 рублей за разграбленное и расхищенное крестьянами чужое частно-владѣльческое имущество, и 4) вмѣстѣ съ симъ губернаторъ предлагаетъ земскимъ начальникамъ всѣ возникающія въ ихъ участкахъ земельныя дѣла о самоуправствѣ и возстановленіи нарушеннаго владѣнія разрѣшить немедленно, внѣ очереди, произведя разборъ этихъ дѣлъ по возможности на мѣстахъ, при чемъ по дѣламъ, гдѣ самоуправные, или насильственные земельные захваты совершены были толпой, представлять ему для свѣдѣнія копіи постановленныхъ приговоровъ и рѣшеній съ указаніемъ времени возникновенія дѣла и мѣста его разбора.

Ревизія Петербургскаго гор. самоуправленія.

Производящій ревизію петербургскаго гор. самоуправленія товарищъ министра внутреннихъ дѣлъ т. с. Н. А. Зиновьевъ

сиіи въ Россію со спеціальными порученіями. Ко времени отхода скораго поѣзда провожать посольство, на вокзалъ, прибыли: и. д. одесскаго градоначальника т. с. В. П. Старковъ, городской голова П. А. Зеленый и др. лица. На вокзалѣ членъ посольства прибылъ въ сопровожденіи агента министерства иностранныхъ дѣлъ въ Одессѣ А. Н. Юрьева и командированнаго министромъ иностранныхъ дѣлъ чиновника этаго министерства В. А. Чемерзина. Тепло простившись съ провожающими, члены посольства прослѣдовали въ особый вагонъ, предоставленный дорогами для ихъ путешествія. Предъ отъѣздомъ глава посольства Высокопреосвященный Абуна-Матеосъ, митрополитъ абиссинскій, выразилъ и. д. одесскаго градоначальника В. П. Старкову и городскому головѣ П. А. Зеленому еще разъ свою благодарность за радушную встрѣчу, которая имъ была оказана въ Одессѣ,—первомъ русскомъ городѣ послѣ продолжительнаго путешествія.

◆ Временно-командующій войсками одесскаго военнаго округа, генералъ-отъ-кавалеріи баронъ А. В. Каульбарсъ 19 іюня прибылъ въ Екатеринославъ, въ сопровожденіи штабъ-офицера для особыхъ порученій полк. Сульковича. 20 іюня временно-командующій войсками посѣтилъ лагерь 34-й пѣхотн. дивизіи и присутствовалъ на маневрѣ полка противъ полка.

◆ По войскамъ одесскаго военнаго округа объявленъ приказъ командующаго войсками о принятіи мѣръ къ поддержанію въ войскахъ ихъ боевыхъ традицій.

◆ По случаю избранія одесскаго градоначальника графа П. П. Шувалова почетнымъ членомъ Екатерининскаго яхтъ клуба, командоромъ этого клуба полковникомъ С. И. Рудницкимъ была отправлена графу въ Па-де-Кале (Францію) телеграмма слѣдующаго содержанія: „Въ общемъ собраніи Екатерининскаго яхтъ-клуба вы, графъ, избраны вчера почетнымъ членомъ. По этому случаю благоволите принять выраженіе самыхъ теплыхъ чувствъ со стороны всѣхъ членовъ клуба. Командоръ, полковникъ Рудницкій“. Въ отвѣтъ на это, графъ П. П. Шуваловъ прислалъ С. И. Рудницкому телеграмму слѣдующаго содержанія: „Примите глубоко-сердечную благодарность. Я глубоко тронутъ вниманіемъ всѣхъ членовъ клуба, къ которому имѣю честь принадлежать съ самаго его основанія. Графъ Шуваловъ“.

◆ Состоящій подъ Августѣйшимъ Его Императорскаго Высочества Государя и Великаго Князя Михаила Александровича покровительствомъ, петербургское фотографическое общество устраиваетъ, съ разрѣшенія г. министра финансовъ, въ г. С.-Петербургѣ весною 1903 года международную фотографическую выставку. Комитетъ общества приглашаетъ принять участіе въ выставкѣ всѣ русскія правительственныя, общественныя и частныя учрежденія, коимъ имѣютъ свои фотографическія коллекціи или пользуются фотографіей для какихъ-бы то ни было цѣлей при своихъ производствахъ, а также фотографовъ любителей, фотографовъ профессіоналовъ и фабрикантовъ, изготовляющихъ фотографическія принадлежности, инструменты и препараты. Выставка откроется въ первыхъ числахъ апрѣля 1903 г. въ залахъ Пассажа и будетъ состоять изъ шести отдѣловъ: 1) научной фотографіи, 2) художественной фотографіи, 3) фотомеханическихъ печатныхъ процессовъ, 4) фотографической литературы, 5) техническихъ приложеній фотографіи и 6) фотографической промышленности. За наиболѣе выдающіяся изъ экспонатовъ будутъ выданы: 1) почетные дипломы, 2) медали золотыя, серебряныя и бронзовыя и 3) похвальные отзывы. Пріемъ заявленій будетъ производиться до 1 января 1903 года, а выставляемыхъ предметовъ съ 1 февраля до 1 марта того же года. Учрежденія и лица, желающія принять участіе въ выставкѣ, могутъ получать программу выставки и правила для гг. экспонентовъ, а равно всѣ справки и разъясненія у секретаря фотографическаго общества Бориса Петровича Агламова (С.-Петербургъ, Фонтанка, 64, телефонъ № 2629.

◆ Вчера утромъ, въ мѣстной англиканской церкви состоялось второе молебствіе о выздоровленіи короля Великобританіи Эдуарда. На молебствіи присутствовалъ великобританскій консулъ, Чарльзъ Стюартъ Смитъ, члены одесской англійской колоніи, капитаны и матросы находящихся въ порту англійскихъ судовъ.

◆ По случаю предстоящаго посѣщенія Россіи итальянскимъ королемъ Викторомъ-Эммануиломъ II, одесская колонія предполагаетъ ознаменовать это посѣщеніе дружественной страны. Предположено устроить въ день пріѣзда короля въ Петербургъ банкетъ для членовъ колоніи и привѣтствовать посѣщеніе королемъ столицы Россіи. Для разработки этого вопроса будетъ образована коммисія.

◆ По случаю исполнившагося 25-лѣтія русско-турецкой войны, въ отвѣтъ на посланныя телеграммы, начальникъ 13-й пѣхотной дивизіи генералъ-лейтенантъ К. В. Церпицкій получилъ, по словамъ „Кр. В.“, слѣдующія телеграммы. 1) Отъ военнаго министра: „Поздравляю полки 13-й пѣхотной дивизіи съ 25-лѣтнею годовщиной славныхъ боевыхъ подвиговъ. Искренно благодарю за добрую память и пожеланія. Генералъ-адъютантъ *Куропаткинъ*“. 2) Отъ командира 7 армейскаго корпуса: „Сердечно благодарю за вниманіе. Счастливъ имѣть во главѣ частей дивизіи начальниками бывшихъ участниковъ доблестной компаніи. *Юнаковъ*“.

◆ Въ Севастополь прибылъ 18 іюня изъ Ялты прокуроръ петербургской судебной палаты д. с. с. Вунчъ и въ ночь на 19-е іюня отбылъ съ почтовымъ поѣздомъ въ Петербургъ.

◆ Министерствомъ путей сообщенія объявленъ конкурсъ на изобрѣтеніе соотвѣтствующаго приспособленія для сообщенія во время движенія поѣзда кондукторской прислугой съ машинистомъ.

◆ Частная сестра милосердія при городской больницѣ П. В. Кузьмина, 23-хъ лѣтъ, заразившись во время ухода за больными туберкулезомъ, въ субботу, въ 2 часа ночи, скончалась. Покойная до своего поступленія въ городскую больницу, гдѣ она проработала около года, пять лѣтъ состояла сестрой милосердія въ „Касперовской общинѣ сестеръ милосердія“, Кузьмина была единственной кормилицей цѣлой семьи. На гробъ ея возложены вѣнки: отъ врачебнаго и фельдшерскаго составовъ городской больницы и сослуживицъ. Ординаторъ больницы д-ръ М. О. Краинфельдъ изъ своихъ средствъ послалъ старушкѣ-матери деньги на устройство похоронъ безвременно погибшей труженицы.

◆ Намъ сообщаютъ изъ Каховки: „Озимые хлѣба всѣ скошены, и урожай опредѣлился въ размѣрѣ отъ 7 до 8 четвертей съ десятины. Яровые посѣвы въ общемъ пока незавидны: если сегодня или завтра не будетъ дождя, то надо полагать, что яровые дадутъ по двѣ, или самое большее—по 3 четверти съ десятины. Въ нѣкоторыхъ экономіяхъ района Каховки въ концѣ текущаго іюня начнутъ молотить рожь. Въ Каховкѣ вчера получена телеграмма изъ Александровска о выпавшихъ тамъ дождяхъ, въ которыхъ въ настоящее время тамъ потребности, впрочемъ, нѣтъ“.

◆ По юго-западнымъ желѣзнымъ дорогамъ изданъ циркуляръ о выисканіяхъ съ агентовъ, по винѣ которыхъ дорогамъ причиненъ ущербъ или убытки и за какіе они являются отвѣтственными по общему уставу россійскихъ желѣзныхъ дорогъ.

◆ Земскій уѣздный агрономическій смотритель Г. М. Таубергеръ возвратился изъ поѣздки по восточной части Одесскаго уѣзда. Во всемъ этомъ районѣ посѣвы оказались въ лучшемъ состояніи, чѣмъ въ западной части уѣзда, благодаря своевременно выпадавшимъ здѣсь дождямъ; но всѣ хлѣба и тутъ сильно страдаютъ отъ размножившагося въ послѣдніи недѣли хлѣбнаго жука. Хозяева приступили уже къ уборкѣ озимыхъ хлѣбовъ и ячменя. Большею частью крестьяне начали скашивать хлѣбъ слишкомъ рано (въ Ковальской волости съ 11 іюня). Зерно получается, поэтому щуплымъ, но хозяева предпочитаютъ получать хоть плохое зерно, чѣмъ отдать его на съѣденіе жуку. Послѣ уборки озимыхъ жукъ перешелъ на яровую пшеницу и предъ здѣсь будетъ отъ него весьма ощутительный. Гессенская муха и хлѣбный пилильщикъ также причинили посѣвамъ много вреда.

◆ Въ виду неблагополучія Константинополя по чумѣ, пароходъ Р. о. п. и т. „Императоръ Николай II“ огромное количество тоцаровъ, посланное на немъ изъ Александріи въ Константинополь, завезъ въ Одессу. Часть груза, подверженная скорой порчѣ, сдастся на другіе пароходы, весь же остальной грузъ будетъ доставленъ въ Константинополь тѣмъ же пароходомъ „Императоръ Николай II“ въ ближайшій его рейсъ изъ Одессы по прямой александрійской линіи.

◆ Одесскій комитетъ торговли и мануфактуръ, на запросъ министерства финансовъ о мѣрахъ къ упорядоченію торговли желѣзомъ въ Одессѣ, высказался за введеніе на одесской биржѣ сдѣлокъ на желѣзные товары и, какъ на полезную мѣру для развитія металлургической торговли въ Одессѣ, указалъ на необходимость введенія на нашей биржѣ спеціальныхъ правилъ для торговли желѣзомъ.

◆ Самарское чрезвычайное губернское земское собраніе рѣшило ходатайствовать о допущеніи особо выбранныхъ шести гласныхъ земства къ занятіямъ въ губернскомъ комитетѣ по обсужденію нужд с.-хоз. промышленности.

◆ Настоятель Приморской церкви о. Іона Атаманскій вчера роздалъ въ Приморской чайной и столовой (попечительства о нар. трезвости) 300 даровыхъ обѣдовъ бѣднѣйшимъ портовымъ рабочимъ на сумму, пожертвованную вдовой В. Т. Пташникова, по случаю полугодовщины смерти послѣдняго. Г-жей Пташниковой также пожертвованы двѣ штуки ситцу на изготовленіе для портовыхъ рабочихъ рубахъ.

◆ Въ рейсъ на Дальній Востокъ вчера отошелъ изъ одесскаго порта пароходъ Добровольнаго флота „Кіевъ“, подъ командой капитана 2 ранга П. А. Трояна.

◆ Гулянью въ „Аркадіи“, устроенному третьяго дня въ пользу общества безпріютныхъ еврейскихъ дѣтей города Одессы, нѣсколько помѣшала бывшая съ вечера пасмурная погода, но публики все-таки было достаточно. „Венеціанская ночь“, безплатные сюрпризы, хоръ балалаечниковъ, граммофонъ и другія развлеченія, завершившіяся краснымъ фейерверкомъ на морѣ и на сушѣ, сдѣлали гулянье весьма оживленнымъ. Праздникъ затянулся до 2 часовъ ночи.

◆ Въ имѣніи предводителя дворянства Таврической губерніи г. Скадовска, на пристани Чуюмъ, съ 1 іюля открывается телеграфное отдѣленіе для пріема внутреннихъ и международныхъ телеграммъ.

◆ Привлекаются къ отвѣтственности, согласно протоколамъ, составленнымъ городской химической лабораторіей, торговцы Новаго Базара, замѣченные въ продажѣ прогорклаго коровьяго масла: Ю. Эдельманъ, П. Звѣревичъ, О. Филипповъ и Ф. Солодовъ. За продажу снятаго коровьяго молока составлены протоколы: Д. Слюсаренко, А. Воробьевой, А. Акименко, торгующимъ на Новомъ базарѣ и М. Лисейской на Шишмановской площади и Н. Чабанъ на Привозной площади. Полуснятое молоко обнаружено у М. Хлиновки, А. Павлевой, А. Кубышкиной, А. Безьминъ, Н. Диденко—въ крытыхъ рынкахъ, на Алексѣевской площади у М. Бульковіусъ, Ф. Мусхатъ и В. Каралъ, на Старомъ Базарѣ у Н. Лисецкой. Конфеты, окрашенныя каменноугольной краской въ красные и зеленые цвѣта, найдены въ лавкѣ Ж. Перельмана. Перельманъ привлекается къ отвѣтственности.

◆ Второе собраніе членовъ мѣстной греческой колоніи, созываемое для обсужденія доклада о преобразованіи мѣстнаго греческаго училища, назначено на воскресенье, 30 іюня. Собранію этому предстоитъ также избрать новый составъ эфоровъ училища, такъ какъ весь старый составъ подалъ въ отставку.

◆ Одесское фотографическое общество предполагаетъ въ теченіе вакаціоннаго времени организовать рядъ фотографическихъ экскурсій по окрестностямъ города для учащихся мѣстныхъ средне-учебныхъ заведеній. Подъ руководствомъ членовъ общества экскурсанты будутъ производить снимки съ наиболѣе живописныхъ мѣстностей.

◆ Устраиваемый 29 іюня одесскимъ окружнымъ правленіемъ общества спасанія на водахъ грандіозный морской праздникъ въ „Аркадіи“ обѣщаетъ быть однимъ изъ интереснѣйшихъ гуляній въ текущемъ сезонѣ. Программа гулянья вырабатывается особой коммисіей. Главная часть праздника будетъ на морѣ. Здѣсь публикѣ предоставлены будутъ всевозможныя развлеченія: катанье на катерахъ, лодкахъ, состязаніе гребцовъ на яликахъ, боченкахъ, лоханяхъ и т. д.

◆ На одесскомъ вокзалѣ въ настоящее время наблюдается усиленное движеніе нижнихъ чиновъ одесскаго гарнизона, отпускаемыхъ партіями на вольныя полевыя работы въ разныя селенія Одесскаго уѣзда.

◆ Департаментъ народнаго просвѣщенія предложилъ мѣстному ученому начальнику высказаться во вопросу о томъ, слѣдуетъ-ли отчитываться предъ контрольными палатами въ тѣхъ суммахъ, которыя отпускаются министерствомъ въ видѣ субсидій на нужды народнаго образованія. Мѣстное учебное начальство отвѣтило, что въ данномъ случаѣ отчитываться предъ контрольными палатами слѣдуетъ представленіемъ оправдательныхъ документовъ.

◆ На основаніи циркулярнаго распоряженія министерства народнаго просвѣщенія, мѣстное учебное начальство предложило городскому управленію распорядиться объ изъятіи изъ городскихъ библіотекъ и читаленъ № 25 журнала „Природа и Люди“, въ которомъ помѣщенъ разсказъ г. Сѣверцова „Въ волостномъ“, написанный на неправдоподобную фабулу.

◆ Въ ближайшемъ общемъ собраніи членовъ одесскаго отдѣленія Императорскаго русскаго техническаго общества будутъ произведены выборы помощника секретаря совѣта отдѣленія, на мѣсто инженера В. Л. Георгіевскаго, оставившаго эту должность, въ виду полученія имъ новаго назначенія и отъѣзда изъ Одессы.

◆ Петровавловское санитарное попечительство обратилось въ городскую санитарную коммисію съ просьбой принять мѣры къ очисткѣ Госпитальной ул. На послѣдней въ теченіе 2-хъ уже лѣтъ лежатъ неубранныя каменныя плиты, подлѣ которыхъ образовались цѣлыя залежи сора, пыли и всевозможныхъ отбросовъ.

◆ За неприбытіемъ законнаго числа членовъ, общее собраніе общества исправительныхъ пріютовъ не могло состояться. Второе собраніе назначено на 27 іюня, въ залѣ съѣзда мировыхъ судей.

◆ Стоимость страховки выигрышныхъ билетовъ 1-го займа возросла до 7 руб.

◆ Мировой судья 2 уч. К. Г. Добровольскій уѣхалъ въ отпускъ. Въ завѣдываніе камерой вступилъ очередной мировой судья 4 участка А. Кузнецовъ.

ПРОИСШЕСТВІЯ.

Въ квартиру вдовы покойнаго А. А. Остолопова, быв. капитана парохода Добровольн. флота „Херсонъ“ по Маразліевской ул., въ домѣ № 4, явился матросъ парохода „Херсонъ“ и, потребовавъ г-жу Остолопову, предъявилъ ей на печатномъ бланкѣ парохода счетъ, по которому съ покойнаго причитается нѣкоторое количество чижику нѣсколько десятковъ рублей. Г-жа Остолопова сочла своей обязанностью погасить счетъ, и матросъ, назвавшійся Викторовымъ, получивъ деньги, поблагодарилъ и ушелъ. Только на-днихъ г-жа Остолопова узнала, что она сдѣлалась жертвой аферистка. Счетъ оказался подложнымъ. Потерпѣвшая заявила объ аферѣ полиціи, сообщивъ ей также приметы матроса. Розыски послѣдняго не привели ни къ какому результату. Третьяго дня въ полицію явился молодой матросъ, который, назвавшись почетнымъ гражданиномъ Владиміромъ Черниевскимъ, освѣдомился, не доставилъ ли кто-либо утерянный имъ документъ. Полицейскій чиновникъ, всматриваясь въ черты лица Черниевскаго, былъ пораженъ сходствомъ его съ приметами розыскиваемаго аферисга Викторова. Удержавъ Черниевскаго подъ предлогомъ пересмотра книги, въ которую вносятся переченъ найденнымъ документамъ, чиновникъ далъ знать въ квартиру г-жи Остолоповой. Г-жа Остолопова послала горничную, открывшую двери аферисту. При видѣ горничной, Черниевскій поблѣднѣлъ. Опознанный, онъ сознался въ аферѣ и подлогѣ. Черниевскій задержанъ.

◆ Въ город. больницу былъ третьяго дня доставленъ больной Леонидъ Флора. Больного устроили въ 14 палатѣ, помѣщающейся на второмъ этажѣ больницы. Вчера утромъ Флора вышелъ въ корридоръ и вскорѣ послѣ этого послышался глухой крикъ. Въ палатѣ поднялась суета. Больные и служители выбѣжали на корридоръ, но Флоры не оказалось. Съ больничнаго двора въ это время послышались стоны. Служителя бросились внизъ и нашли распростертаго на камняхъ въ сильно смятомъ видѣ Флора. Больного перенесли въ отдѣльную комнату, куда вскорѣ собрались врачи. У Флора констатированы переломъ обоихъ предплечій и тяжкіе ушибы всего тѣла. Какимъ образомъ Флора упалъ - установить пока еще довольно трудно. Дознаніе производится.

◆ Злоумышленники, взломавъ замокъ погреба, находящагося подъ квартирой жильца дома Шапиро, № 106, по Большой-Арнаутской ул., проникли оттуда въ квартиру Х. Гольдблата, а оттуда въ содержимую послѣднимъ кожевенную лавку. Забравъ товара на 500 рублей, воры взломали кассу, откуда похитили 310 рублей наличными деньгами и скрылись.

◆ Семнадцатилѣтняя Евдокія Степенко, живущая на дачѣ Ямполлера, на Андреевскомъ лиманѣ, вчера днемъ доставлена въ городскую больницу съ признаками отравленія нашатырнымъ спиртомъ. О причинѣ, заставившей дѣвушку покушаться на самоубійство—производится дознаніе.

◆ Изъ дома № 5, по Болгарской ул., въ городскую больницу была доставлена въ безсознательномъ состояніи молодая дѣвушка нѣмка Александровичъ. Врачъ, осматривая больную, к истатировалъ у ней ушибы по всему тѣлу. Больная вскорѣ скончалась. Во дворѣ больницы между тѣмъ собрались многочисленные знакомые покойной, которые стали утверждать, что Александровичъ кѣмъ-то убита. Въ мертвецкой между тѣмъ приступили къ вскрытію тѣла умершей. Оказалось, что Александровичъ умерла въ припадкѣ эпилепсіи, при чемъ ушибы, по всему вѣроятію, получены ею при паденіи на землю. Результатъ вскрытія былъ сообщенъ роднымъ и знакомымъ покойной, которые послѣ этого разошлись.

◆ Въ субботу, въ 10 часовъ вечера, на Михайловской площади, недалеко отъ церкви, нашли въ безсознательномъ состояніи неизвѣстнаго звапія дѣвушку. Ее доставили въ еврейскую больницу, гдѣ врачъ призналъ отравленіе нашатырнымъ спиртомъ. Приведенная въ чувство дѣвушка назвалась Агрипиной Яворской, 18 лѣтъ. Здоровье ея въ неопредѣленномъ состояніи.

◆ Недавно у насъ сообщалось о замѣнѣ восьми брильянтовъ у г-жи Беренсъ, стоимостью въ 1500 рублей, простыми камнями. Агентами сыскной полиціи былъ произведенъ обыскъ у сапожника Бершадскаго, живущаго по Торговой ул., въ домѣ № 8, у котораго найдено пять брильянтовъ. Помимо Бершадскаго задержаны также двѣ дѣвушки.

◆ Многочисленные прохожіе по Болгарской ул. обратили вниманіе на горько плачущаго мальчика. Мальчикъ, торгуя по улицамъ галантерейнымъ товаромъ, поставилъ корзину у воротъ одного изъ угловыхъ домовъ (Мясоѣдовская и Болгарская) и отлучился на минуту ко двору. Этимъ воспользовались воры и похитили корзину, въ которой было товара на 45 рублей. Мальчикъ нѣсколько разъ впадалъ въ обморочное состояніе.

◆ Нѣсколько времени тому назадъ изъ психіатрической больницы бѣжалъ бывшій почтальонъ Падецкій, убійца Яловицкой, трупъ который былъ два года тому назадъ найденъ въ корзинѣ на Михайловской площади. Всѣ поиски убійцы, находившагося въ больницѣ на испытаніи, были тщетны. О бѣгствѣ Падецкаго было сообщено полиціей уѣзд нымъ властямъ.

◆ Третьяго дня крестьяне недалеко отстоящаго отъ Одессы хутора замѣтили въ степи какого то субъекта, приметы котораго показались имъ тожественными съ приметами Падецкаго, и задержали его. Арестанта посадили на повозку и отправили подъ присмотромъ трехъ крестьянъ въ Одессу для передачи его въ руки полиціи. По дорогѣ, они встрѣтили хуторовладѣльца Бернадскаго, который, увидя сидѣвшаго на встрѣчной повозкѣ арестанта, опознаялъ въ немъ своего психически больного брата, скрывшагося наканунѣ. Мнимаго Падецкаго доставили обратно на хуторъ и, по установленіи его личности, передали въ руки брата.

— Чинами сыскной полиціи обнаружены въ квартирѣ Х. Лямба (Старопортофранковская, № 8) и у С. Заславскаго и Х. Кучуръ (Госпитальная, № 49) много вещей и бѣлья, очевидно, похищенныхъ у разныхъ лицъ. Кромѣ того, въ квартирѣ Кучуръ, у ея квартирантки Н. Гершгоринъ, отбывающей въ настоящее время тюремное заключеніе за кражу, обнаружены краденыя вещи. Послѣдняя предъявляются къ сыскному отдѣленію потерпѣвшимъ для опознанія.

— У пріѣхавшаго изъ Одессы купца А. И. Рѣзникова въ Кіевѣ по дорогѣ съ вокзала въ гостиницу украли чемоданъ, въ которомъ хранились важные документы и различныя вещи, стоимостью въ 750 рублей. Въ тотъ же день агенты сыскной полиціи обнаружили воровъ (пять мальчиковъ въ возрастѣ отъ 11 до 17 лѣтъ). У нихъ отобрано саквояжъ и часть вещей.

— У домовладѣльцы Жеваховой горы М Гарберъ, на Андреевскомъ лиманѣ, изъ мясной сѣни похищено портмоне съ 12 руб. и ломбардной квитанціей на закладъ вещей на сумму въ 1,000 руб.

— Францъ Расковъ, желая напоить на Большомъ-Фонтанѣ лошадь, вмѣстѣ съ нею свалился въ воду. Когда онъ вынырнулъ изъ воды, лошадь сильно искусала его. Пострадавшій доставленъ въ город. больницу.

— У Х. Баевера, по Успенской ул., въ домѣ № 24, похищено бѣлье.

— Степанъ Ивановъ, упавшій съ лѣстницы дома № 20, по Гулевой ул., причинилъ себѣ тяжкіе ушибы. Ивановъ доставленъ въ город. больницу.

СПОРТЪ.

Вчерашняя гонка яхтъ Черноморскаго яхтъ-клуба происходила при незначительномъ волненіи. Состязаніе парусныхъ судовъ начато было у Воронцовскаго маяка, въ 9 час. 55 мин., въ слѣдующемъ порядкѣ. Первою вышла яхта Черноморскаго яхтъ-клуба „Увлеченіе“ подъ командой Р. Г. Роджерса—въ 9 ч. 55 м. 24 с.; второю—яхта того же клуба „Тили“ подъ командой А. И. Гелльера—въ 9 ч. 58 м. 33 с.; затѣмъ слѣдовали: яхта Н. К. Градзскаго „Зарница“—подъ управленіемъ владѣльца—въ 10 ч. 1 с., яхта А. А. Апатра „Пелли“ подъ командой Ф. Ф. Курца, въ 10 ч. 7 с.; яхта П. А. Прокудина „Леда“, подъ управленіемъ владѣльца,—въ 10 ч. м. 57 с. и, наконецъ Е. В. Санценбахера „Карменъ“ подъ управленіемъ—въ 10 ч.35 с. Для послѣдней яхты погода оказалась неблагопріятною и она, не дойдя до первой вѣхи, должна была оставить гонку. Нѣкоторыя изъ состязавшихся судовъ потерпѣли небольшія аваріи. Шедшая же внѣ конкурса яхта С. И. Уточкина „Баба-Гарудисъ“, подъ командой владѣльца, потерпѣла поломку мачты и приведена въ гавань на буксирѣ. Судейская коммисія въ составѣ: Ф. Г. Енни, І. Д. Кука, С. И. Дужана, И. Х. Вулодимо, М. И. Бѣляева и Г. Г. фонъ-Бронна слѣдила за ходомъ гонки съ парового катера „Черноморъ“, находившагося въ разстояніи полумили отъ Воронцовскаго маяка. Яхты проходили дистанцію въ 12 миль по тремъ сторонамъ четырехугольника и оканчивали состязаніе у Малаго-Фонтана. Принимая во вниманіе выработанную таблицу форъ, коммисія присудила первый призъ (переходящій), серебряную братину А. А. Радецкаго-Микулина (въ память покойнаго С. Э. Вахонича) яхтѣ Ц. А. Прокудина „Леда“, прошедшую дистанцію въ 1 часъ 3 мин. 53 с., а второй призъ отъ яхтъ-клуба (цѣнный предметъ)—яхтѣ Н. К. Гродзскаго „Зарница“, употребившей на прохожденіе той же дистанціи 1 ч. 36 м. 43 с.

МАЛЕНЬКІЙ ФЕЛЬЕТОНЪ

I.

Маскарадъ во дворцѣ.

Графъ І. М. Вielьгорскій разсказываетъ въ одномъ изъ своихъ писемъ къ В. А. Жуковскому (отъ 12 февраля 1833 г.), напечатанномъ въ „Рус. Арх.“, о маслянічномъ маскарадѣ у кн. П. М. Волконскаго и во дворцѣ.

„Весь Вѣлый залъ былъ освѣщенъ, и отъ безчисленныхъ свѣчъ, коихъ свѣтъ отражается на бѣломраморныхъ стѣнахъ, было даже больно глазамъ. Уже всѣ были собраны въ залѣ, какъ вдругъ грянула музыка, двери отворились, и явились торжественно кадрили, заимствованныя изъ „Чудной Лампы“. Впереди всѣхъ шелъ князь Григорій Волконскій, одѣтый въ чародѣя и неся на головѣ лампазу. За нимъ шелъ такъ называемый бѣлый кадриль, составленный изъ посыми фрейлинъ. На нихъ были бѣлыя платья, украшенныя голубыми атласомъ и брильянтами, а сзади у каждой висѣлъ пучъ изъ бѣлаго крепа. Далѣе шелъ кадриль Императрицы. Всѣ были одѣты въ индійскія платья. У мужчинъ были длинные бархатные камзолы и тюрбаны, украшенные брильянтами и бѣлыми перьями. У Воронцова одного было на 150,000 алмазовъ. Но всѣхъ превосходила Императрица богатствомъ своего наряда. Ея одинъ башмакъ стоилъ 75 тыс. руб. Все платье было усыпано драгоцѣнными камнями; необыкновенной величины алмазы, яхонты, изумруды украшали ея тюрбанъ, съ котораго шелъ до низу длинный вуаль. Словомъ, было какое-то волшебное зрѣлище.

II.

Книга д-ра Пясецкаго.

Недавно вышла въ свѣтъ книга Dr. A. A. Пясецкаго „Медицина по Библіи и Талмуду“.

„Моск. Вед.“ приводятъ нѣсколько выдержекъ изъ этого оригинальнаго произведенія.

Вотъ какъ Dr. Пясецкій разсказываетъ о сотвореніи Евы:

„И навелъ Іегова-Господь крѣпкій сонъ на человѣка, и онъ уснулъ. И Онъ вынулъ одно изъ реберъ его и вставилъ на его мѣсто плоть“.

„Итакъ,—комментируетъ Dr. A. Пясецкій,—первую хирургическую операцію на человѣкѣ совершило само Божество, которое,усыпивъ человѣка,экстирпировало у него ребро и выполнило дефектъ мышечнымъ лоскутомъ“.

„Только что приведенный библейскій фактъ оказалъ очень важную услугу дѣлу наркотизаціи, ибо, когда впервые проф. Симпсонъ предложилъ употреблять хлороформъ при родахъ, его предложеніе,—разсказываетъ проф.Альберть,—вызвало (въ Берлинѣ въ восьмидесятыхъ годахъ!) въ средѣ религіозныхъ фанатикахъ враждебную агитацію, они ссылаясь на слова св. писанія: съ болью родишь дѣтей“.

Проф. Симпсонъ противопоставилъ доводу этой партіи, въ рядахъ которой находились и врачи, указанный библейскій фактъ, что само Божество наркотизировало человѣка, когда экстирпировало у него ребро и выполнило дефектъ мышечнымъ лоскутомъ“.

„Только что приведенный библейскій фактъ оказалъ очень важную услугу дѣлу наркотизаціи, ибо, когда впервые проф. Симпсонъ предложилъ употреблять хлороформъ при родахъ, его предложеніе,—разсказываетъ проф.Альберть,—вызвало (въ Берлинѣ въ восьмидесятыхъ годахъ!) въ средѣ религіозныхъ фанатикахъ враждебную агитацію, они ссылаясь на слова св. писанія: съ болью родишь дѣтей“.

Проф. Симпсонъ противопоставилъ доводу этой партіи, въ рядахъ которой находились и врачи, указанный библейскій фактъ, что само Божество наркотизировало человѣка, когда экстирпировало у него ребро и благодаря этому наркотизаціи при родахъ была разрѣшена.

Полагаютъ, что потопъ былъ всемірный,—Dr. Пясецкій утверждаетъ иначе.

„Потопъ,—говоритъ онъ, — былъ вызванъ поднятіемъ части длинной горной цѣпи, составляющей продолженіе Кавказа.

„Развернись всѣ источники бездны громадной“,—говоритъ Библія, развернулась земля вслѣдствіе охлажденія,—объясняютъ геологи, и черезъ это отверстіе вылились вулканическія вещества. Массы водянаго пара сопровождали изверженіе вулканической лавы, вырвавшейся изъ нѣдръ земли; эти пары, сгустившись, упали на землю въ видѣ такого ливня, что, дѣйствительно, казалось, какъ выражается Библія, будто-бы „шлюзы небесные открылись“, и громадныя пространства были затоплены ливнемъ вулканической грязи. Такимъ образомъ наводненіе было результатомъ сказаннаго поднятія горной цѣпи, его же вѣчными слѣдствіемъ является, по мнѣнію геологовъ, образованіе горы Арарата, появленію которой предшествовало небывалое вулканическое изверженіе, породившее тотъ мѣстный азіатскій потопъ, о которомъ говорится въ Библіи“.

Какую пищу употребляли патріархи и древніе евреи? Dr-ръ Пясецкій увѣряетъ, что до потопа люди были вегетаріанцами и лишь Ной разрѣшилъ употреблять въ пищу „всякое пресмыкающее, которое только живетъ“, но отнюдь не „мясо съ его жизненной силой“.

ТЕАТРЪ И МУЗЫКА

— „Уріель Акоста“, поставленный третьяго дня на сценѣ больше фонтанскаго театра, прошелъ съ среднимъ успѣхомъ. Публика однако тепло принимала г. Багрова и г-жу Велизарій, выступившихъ въ главныхъ роляхъ. Остальные персонажи не портили впечатлѣнія. Стоящіе въ послѣдніе дни холода значительно вліяютъ на сборы.

— Капельмейстеръ и главный режиссеръ варшавской оперы г. Мѣльнарскій, вслѣдствіе усиленныхъ занятій въ варшавской Филармоніи, освобожденъ, согласно прошенію, отъ возложенныхъ на него обязанностей, съ прекращеніемъ дѣйствія заключеннаго имъ съ управленіемъ варшавскихъ правит. театровъ контракта.

— Артистъ Императорскихъ театровъ Л. Я. Никольскій передѣлалъ для сцены „Фому Гордѣева“. Это по счету уже пятая сценическая передѣлка названнаго романа.

— Бенефисъ г-жи Коммиссаржевской въ Москвѣ сопровождался громаднымъ успѣхомъ. Артистка выступила въ лучшей своей роли—Вари въ „Дикаркѣ“ и вызвала восторги. Сборъ былъ полный, проданы даже и приставныя мѣста. Бенефиціантка были поднесены серебряный альбомъ и нѣсколько цвѣточныхъ подарковъ.

СУДЪ.

Инцидентъ на судѣ.

Вчера у насъ сообщалось о разбиравшемся въ Херсонѣ временнымъ военно-окружнымъ судомъ дѣлѣ 13 нижнихъ чиновъ—изъ числа заключенныхъ въ мѣстномъ дисциплинарномъ батальонѣ, по обвиненію ихъ въ покушеніи себѣ увѣчій и членовредительства для освобожденія отъ военной службы. Въ числѣ свидѣтелей было вызвано между прочимъ 15—20 чел. изъ числа заключенныхъ въ томъ же дисциплинарномъ батальонѣ. И вотъ когда приведенные къ присягѣ свидѣтели стали подходить къ аналою и цѣловать крестъ и св. Евангеліе, изъ группы свидѣтелей заключенныхъ быстро выступилъ впередъ одинъ рядовой и ударомъ кулака сшибъ съ аналоя на землю крестъ и св. Евангеліе, разлетѣвшіеся въ разныя стороны. Это сдѣлано было такъ быстро, что предупредить совершившееся не представлялось возможности. Въ виду того, что показанія этого свидѣтеля являлись для суда несущественными, онъ по приказанію предсѣдателя суда генерала Корейво былъ тотчасъ отправленъ обратно въ батальонъ, о случившемся же занесено въ протоколъ.

Самое дѣло также представляетъ большой интересъ. Допрошенные рядовые—свидѣтели или совсѣмъ ничего не показывали по существу дѣла, или показывали въ пользу подсудимыхъ, объясняя данныя ими судебному слѣдователю противоположныя показанія либо злобой противъ подсудимыхъ, либо ожиданіемъ выгодъ, такъ какъ за открытіе виновныхъ въ членовредительствѣ имъ обѣщано было извѣстное поощреніе. И дѣйствительно, вскорѣ послѣ даннаго ими у слѣдователя показанія, нѣкоторые изъ нихъ были, по словамъ „Юга“, переведены въ первую роту, т. е., въ разрядъ исправляющихся. Изъ числа доброволныхъ врачей, оба врача дисциплинарнаго батальона показали, что у нѣкоторыхъ изъ подсудимыхъ при осмотрѣ ихъ въ околоткѣ они нашли извѣстные признаки, указывающіе происхожденіе ихъ болѣзни; напротивъ, по объясненію врачей мѣстнаго лазарета, они этихъ подозрительныхъ данныхъ не находили, считая болѣзни обвиняемыхъ вполнѣ естественнаго происхожденія, но въ виду заявленія начальства дисциплинарнаго батальона и врачей околотка, не отрицали въ нѣкоторыхъ случаяхъ возможности искусственнаго вызова болѣзни. Затѣмъ на судѣ оглашено было мнѣніе военнаго врача-эксперта, также высказывавшагося въ пользу естественности заболѣваній, хотя, въ виду тѣхъ же заявленій начальства дисциплинарнаго батальона, онъ не рѣшается отрицать возможности принятія себѣ обвиняемыми данныхъ болѣзней искусственнымъ путемъ.

Присутствовавшій на судѣ въ качествѣ эксперта врачъ г. Витвицкій далъ слѣдующее заключеніе: трое изъ подсудимыхъ,—Чуринъ, страдающій издавна ногами, Васильевъ и Ивановъ, больные ухомъ и черепомъ, безусловно не виновны въ обострѣніи ихъ болѣзней; остальные же, обратившіеся въ совершенію себѣ подкожныхъ уколовъ для того, чтобы вызвать рожистое воспаленіе кожи, дѣлали ихъ не съ цѣлью освободиться отъ военной службы, для чего эти уколы слишкомъ незначительны и малозначущи, а лишь съ цѣлью слечь на время въ лазаретъ.

Подсудимые въ своемъ послѣднемъ словѣ указывали на то, что имъ, отбывшимъ уже почти весь срокъ службы въ воинской части и кончающимъ срокъ наказанія не было смысла искусственнымъ образомъ прививать себѣ болѣзни съ цѣлью уклоненія отъ военной службы, тѣмъ болѣе, что они рисковали снова попасть на продолжительный срокъ въ дисциплинарный батальонъ.

СКОНЧАЛИСЬ: Яковъ Львовичъ Кодоринде, Марія Газенбушъ (ур. Карута) въ *Одессѣ*; Яковъ Гейнцманъ и Эм. Ф. Братчикова въ *Варшавѣ*; Варв. Сам. Краснотавская въ *Николаевѣ*; А. Е. Михайловскій въ *Кіевѣ*; Ам. Андр. Кальмейеръ въ *Царскомъ Селѣ*; Дон. Ал. Висконти, А. А. Крюкова, Ал. Ал. Алексѣевъ, Ел. Ѳ. Ханджоглo, Л. Титовъ, прис. пов. К. П. Водопалъ въ *Петербургѣ*; отст. ген.-маіоръ Ник. С. Сафіано въ *Москвѣ*; Т. П. Меликъ-Шахназарова въ *Баку*; Ел. Ник. Каргеръ въ *Уфимской губ.*; Б. Ф. Герасимовъ въ *Кронштадтѣ*; подп. II. С. фонъ-Кульманъ въ *Житомірѣ*.

Погребены на христіанскихъ кладбищахъ 22 іюня: П. Корнѣева 67 л., М. Арцибашева 63 г., В. Воробьевъ 35 л., А. Макаревичъ 52 г., Е. Чмель 40 л. и 8 дѣтей.

СПРАВОЧНЫЙ ОТДѢЛЪ

Мѣсяцесловъ.

Понедѣльникъ, 24 іюня (7 іюля). Рождество св. Іоанна Предтечи. Мч.: Орентія, Фавиція, Ероса, Кириака, Логгина.

Прибывшіе въ Одессу.

За 23-е іюня.

Гост. „Императоръ".

Даниловъ Н. М. подполк. погран. стражи изъ Томашева, Балаковъ С. М. куп. изъ Кіева, Дудкина М. И. дочь полк. изъ Аккермана, Бурнашъ І. Д. куп. изъ Севастополя, Бебешъ І. М. изъ Бухаріи, Будаговъ С. М. изъ Баку, Матюхинъ А. Г. изъ Москвы, Молчевская Е. А. изъ Аккермана, Фелякоичъ И. Г. тур.-под. изъ Батума, Будаговъ С. М. куп. сынъ изъ Баку.

Гост. „Биржа".

Вакинъ П. А. начальникъ бакинскаго жандармск. полиц. управл. штабсъ-ротмистръ изъ Баку, Чумаковъ Н. П. екатеринодарскій купецъ изъ Екатеринодара, Чумаковъ Д. П. сынъ екатеринодар. купца оттуда же, Личкусъ П. В. надвор. совѣт. изъ Ѳеодосіи, Фастусси С. итал.-под. изъ Москвы, Лиховецъ А. А. австр.-под. изъ Яффы, Іюстъ П. К. австр.-под. изъ Москвы, Шебановъ А. М. болг.-под. изъ Кіева.

Рус. Общ. Пар. и Торг.

Учрежденное въ 1856 г.

ДВИЖЕНІЕ ПАРОХОДОВЪ

ВЪ ОДЕССѢ

съ 23 по 30-е іюня 1902 г.

Отойдутъ изъ Практической гавани:

ВЪ НИКОЛАЕВЪ:

въ понедѣльникъ, среду и пятницу въ 10 час. утра и ежедневно въ 10 час. веч.

ВЪ ХЕРСОНЪ:

ежедневно въ 10 час. вечера.

По линіи Крымско-Кавказской до Батума:

Іюня 24, понедѣльникъ, въ 5 час. веч. „Цес. Георгій" почтовымъ прямымъ рейсомъ.

Іюня 25, вторникъ, въ 12 час. дня, „Новороссійскъ" пассажирскимъ рейсомъ.

Іюня 26, среда, въ 6 час. веч., „Игорь" срочно-грузовымъ рейсомъ.

Іюня 27-го, четвергъ въ 3 час. дня, „В. К. Ксенія" почтовымъ круговымъ рейсомъ.

Іюня 29-го, суббота, въ 3 час. дня, „В. К. Алексій" почтовымъ круговымъ рейсомъ.

Іюня 29-го, суббота, въ 6 час. веч., „Им. Марія" срочно - грузовымъ рейсомъ.

Іюня 30-го, воскресенье, въ 12 час. дня, „Севастополь" пассажирскимъ рейсомъ.

Ожидаются въ Практическую гавань:

По линіи Крымско-Кавказской:

Іюня 24, понедѣльникъ, „Святославъ" изъ срочно - грузового рейса.

Іюня 25-го, вторникъ, „В. К. Ксенія" изъ почтоваго кругового рейса.

Іюня 26-го, среда, „В. К. Алексій" изъ почтоваго прямого рейса.

Іюня 27, четвергъ, „Севастополь" изъ пассажирскаго рейса.

Іюня 29, суббота, „Батумъ" изъ пассажирскаго рейса.

Іюня 29, суббота, „Ай-Тодоръ" изъ срочно-грузового рейса.

Іюня 30-го, воскресенье, „Св. Николай" изъ почтоваго кругового рейса.

Отойдутъ изъ Карантинной гавани:

Іюня 26-го, среда, въ 4 час. дня, „Нахимовъ" Александрійск. круговымъ № 1 рейсомъ.

Іюня 30, воскресенье, въ 10 час. утра, „Им. Николай II" Александрійскимъ прямымъ рейсомъ.

Ожидаются въ Карантинную гавань:

Іюня 27, четвергъ, „Цесаревичъ" изъ Александрійскаго кругового № 2 рейса.

Іюня 28, пятница, „Ростовъ" изъ Болгарско-Анатолійскаго рейса.

Іюня 29, суббота, „Царь" изъ прямого Александрійскаго рейса.

2 іюля пароходъ «Юнона» отойдетъ изъ Одессы Черноморско-Балтійскимъ рейсомъ.

Пароходы пассажирскихъ рейсовъ: «Батумъ», «Новороссійскъ», «Севастополь» и «Ялта», отходятъ ОТЪ ОКОНЕЧНОСТИ НОВАГО МОЛЛА.

ПАРОХОДСТВО

„ГЕОРГІЙ" и „ОРІОНЪ"

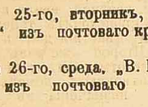

ОДЕССА—ХЕРСОНЪ

совершаютъ ежедневно, кромѣ пятницъ, НОЧНЫЕ рейсы между Одессой и Херсономъ съ заходомъ въ Станіславъ. Отходъ изъ Одессы въ 10 ч. в. Пассажирскій тарифъ уменьшенъ. Пріемъ грузовъ по соглашенію во всѣ порты Днѣпра, до Александровска съ переотправкой по желѣзной дорогѣ. Агентство: Новый молл. Телефонъ № 1158. 8451-68

ДВИЖЕНІЕ ПАРОХОДОВЪ

Россійскаго Общества Транспортовъ.

Отходъ изъ Одессы

По Крымско-Кавказской линіи.

Отходъ изъ Одессы товаро-пассажирскихъ пароходовъ по средамъ и субботамъ, **въ 12 часовъ дня.**

По Николаевской линіи.

Отходъ изъ Одессы по понедѣльникамъ и средамъ въ 10 ч. веч., изъ Николаева по вторникамъ и четвергамъ въ 10 ч. веч.

Въ Скадовскъ

отходъ изъ Одессы еженедѣльно по субботамъ. въ 5 ч. дня. 8005—153

ОДЕССА — АККЕРМАНЪ.

Пароходъ „Тургеневъ" совершаетъ пассажирскіе рейсы между Одессой и Аккерманомъ и обратно, ежедневно, кромѣ понедѣльниковъ. выходя изъ Одессы (Военный молль) въ 8 ч. утра, а изъ Аккермана въ 2 ч. дня. Цѣны мѣстамъ: I кл. 1 р. 25 к.—II кл. 1 р. и III кл. 60 к. безъ право входа на верхн. площ.

S/S „MARZOCCO"

Пароходъ **„Марзокко"** прибылъ въ Одесскій портъ съ разнымъ грузомъ изъ Марселя.

4478—1 Агентъ **Георгій Твиди.**

ПОѢЗДА Ю.-З.Ж. ДОРОГЪ

Отходъ изъ Одессы:

Пассажирскій скорый поѣздъ № 6 прямого сообщенія съ Петербургомъ черезъ Ровно, Вильно (I, II и III кл.), съ Варшавой черезъ Каратинъ, Брестъ (I и II кл.), въ 9 ч. 35 мин. утра.

Пассажирскій скорый поѣздъ № 8, въ 1 ч. 30 мин. дня (I, II и III кл.).

Курьерскій поѣздъ № 2 bis на Кишиневъ (I, II и III кл.), въ 6 ч. 10 мин. веч.

Курьерскій поѣздъ № 2 на Кіевъ, Москву и Волочискъ (I и II кл.) въ 8 час. 50 мин. веч.

Почтовый поѣздъ № 4 по всѣмъ направленіямъ (I, II и III кл.), въ 9 час. 20 мин. вечера.

Пассажирскій поѣздъ № 10 на Елисаветградъ, Харьковъ (I, II и III кл.), Ростовъ, Владикавказъ, Баку I, II кл. съ плацкартами), Кишиневъ, Рени, Унгени въ 10 ч. веч.

Смѣшанный поѣздъ №12 на Брестъ и Кіевъ (II и III кл.). въ 7 час. 40 мин. вечера.

Пассажир. поѣздъ №10 bis въ Кишиневъ въ 11 ч. 5 м. веч.

Ускоренный товарный №14 (съ вагонами только IV кл.) на Брестъ, Кіевъ, Знаменку черезъ Фастовъ, въ 12 ч. 30 м. ночи.

Приходъ въ Одессу:

Пассажирскій поѣздъ № 9 изъ Елисаветграда, Харькова, Ростова, Владикавказа, Баку, Кишинева, Рени Унгенъ въ 8 ч.16 м. утра.

Почтовый поѣздъ № 3 въ 9 ч. 19 м. утра со всѣхъ станцій.

Курьерскій поѣздъ № 1 изъ Москвы, Кіева и Волочиска въ 9 ч. 29 м. утр.

Курьерскій поѣздъ № 1 bis изъ Кишинева, въ 1 ч. дня.

Пассажирскій поѣздъ № 7 въ 4 час. 5 м. дня.

Пассажир. поѣздъ № 9 bis изъ Кишинева въ 5 ч. 54 м. утра.

Скорый поѣздъ № 5 изъ Петербурга, Варшавы, Кіева въ 8 ч. 10 м. вечера.

Смѣшанный товаро-пассажирскій поѣздъ № 11 въ 10 ч. 45 м дня.

Ускоренный товарный поѣздъ № 13 (IV кл.), въ 8 ч. 40 м. утра.

Одесса-Главная и Гниляково:

Изъ Одессы-Главной въ 10 ч. и 3 ч. 40 мин.

Обратно: въ 11 час. 08 мин. и 4 час. 45 мин.

Одесса-Портъ и Куяльникъ:

Отходитъ изъ Одессы-Портъ ежечасно, начиная съ 7 ч. утра и оканчивая въ 8 ч. 55 м. вечера.

Обратно ежечасно, начиная въ 8 ч. утра и оканчивая въ 10 ч. вечера.

Одесса-Главная и Куяльникъ:

Изъ Одессы-Главной въ 9 ч. 29 м., 12 ч. 51 м., въ 3 ч. 55 мин. въ 6 ч. 28 м. веч.

Обратно: въ 11 ч. 14 м., 2 ч. 14 м. въ 5 час. и 15 мин. въ 7 ч. 42 мин.

Движеніе поѣздовъ на Б.-Фонтанъ.

Отъ города: 6, 6—25, 6—50, 7—15, 7—40, 8—05, 8—30, 8—55, 9—20, 9—45, 10—10, 10—55, 11—40, 12—25, 1—10, 1—55, 2—20, 2—45, 3—10, 3—35, 4, 4—25, 4—50, 5—15, 5—40, 6—05, 6—30, 6—55, 7—20, 7—45, 8—10, 8—35, 9, 9—25 и 9 ч. 50 м. (послѣдній).

Отъ Б.-Фонтана: 6—55, 7—20, 7—45, 8—10, 8—35, 9, 9—25, 9—50, 10—15, 10—55, 11—40, 12—25, 1—10, 1—55, 2—25, 2—50, 3—15, 3—40, 4—05, 4—30, 4—55, 5—20, 5—45, 6—10, 6—35, 7, 7—25, 7—50, 8—15, 8—40, 9—05, 9—30, 9—55, 10—20 и 10 ч. 45 м. (послѣдній).

Движеніе вагоновъ конки на Хаджибейскій лиманъ.

Отъ города: 6, 6—45, 7—30, 8—15, 9, 9—45, 10—30, 11—15, 12, 12—45, 1—30, 2—15, 3, 3—45, 4—30, 5—15, 6, 6—45, 7—30, 8—15 и 9 ч. (послѣдній).

Отъ лимана: 6—45, 7—30, 8—15, 9, 9—45, 10—30, 11—15, 12, 12—45, 1—30, 2—15, 3, 3—45, 4—30, 5—15, 6, 6—45, 7—30, 8—15, 9 и 10 ч. (послѣдній).

СУДЕБНЫЙ ПРИСТАВЪ

одесскаго городского сѣзда мировыхъ судей В. В. ЧЕРНЯВСКІЙ, жительствующій на Екатерининской улицѣ, домъ № 2/а, на основаніи 1030 ст. уст. гражд. суд. объявляетъ, что 25 іюня 1902 года, въ 12 час. дня, будетъ произведена публичная продажа движимаго имущества, принадлежащаго Іосифу Малкину, заключающагося въ мебели и проч., оцѣненнаго въ 203 р.

Продажа будетъ производиться въ Бульварномъ участкѣ гор. Одессы, по Театральному пер., въ д. № 8. 4733—2

КОНТОРА

кирпичныхъ заводовъ въ Одессѣ

Пушкинская, № 23-а, рядомъ съ биржей. Телеф № 1238. 4271—11

Нужна КВАРТИРА

о 12—15 комнатахъ подъ женское училище. Адресъ оставить въ конторы газеты. 4736-2

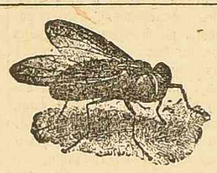

Американское СРЕДСТВО отъ МУХЪ ТАНГЛЕФУТЪ

(Tanglefoot).

ТРЕБУЙТЕ ВЕЗДѢ.

Представитель 9134-10

ГЕРМАНЪ ГОЗІАСОНЪ, Одесса.

Оптическій магазинъ

Въ Пассажѣ.

Бинокли лучшихъ французскихъ и Ратоповскихъ фабрикъ отъ 3 р. 50 к., барометры отъ 3 р. 75 к., микроскопы разныхъ величинъ, лорнетки разн. велич. отъ 1 р. 50 к., очки и пенснэ отъ 65 к., очки и пенснэ накладного золота дублей 1-го сорта 4 р. 50 к., очки и пенснэ накладного золота дублей 2-го сорта 2 р. 50 к., термометры отъ 18 к., бритвы, ножи и ножницы англійскихъ и золенгенскихъ фабрикъ въ громадномъ выборѣ разныхъ цѣнъ. Чучела разныхъ птицъ художествен. работы по самымъ умѣреннымъ цѣнамъ Оптическій магазинъ **Корсунска го** въ Пассажѣ.

КРАСИЛЬНОЕ, ПЯТНОВЫВОДНОЕ И ПРАЧЕШНОЕ ЗАВЕДЕНІЕ „SALVA"

ОДЕССА.

1) Херсонская (*ул. Преображенск.*), № 37.
2) Нѣжинская (*ул. Преображенск.*) № 74,

НИКОЛАЕВЪ

Рождественск. ул. (*ул. Очаковской*) № 8.

Тамъ-же принимаются:

ГОФРИРОВКА,

ИЛЛЮЗИРОВКА

и фризировка

разныхъ матерій, оборокъ, вставокъ, кружевъ, блондъ для дамскихъ нарядовъ, шляпъ и бѣлья. 4749-1

ДЛЯ ВИНОГРАДА

Пульверизаторы

французскіе и американскіе.

ВЕРДЕ ЭКЦЕЛЬСІОРЪ

противъ

МИЛЬДІЮ и БЛАКЪ-РОТЪ.

Прессъ-Фулуаръ

и т. п.

Т. Д. Ю. Г. ПИЖОТА,

Одесса, Садовая, 15.

Телефонъ 187. 9588-3

GRAND PRIX

на Всемірной выставкѣ въ Парижѣ 1900

Знаменитъ благодаря своимъ антисептическимъ и ароматическимъ свойствамъ.

ПРОДАЕТСЯ ВЕЗДѢ. 8220-111

Не покупайте

дешевыхъ велосипедовъ — это плохая экономія; Вамъ придется больше истратить на починку и постоянно рисковать своей жизнью. Единовременной затратой по настоящій англійскій велосипедъ **„Энфильдъ"** Вы гарантируете себя отъ всякихъ дальнѣйшихъ расходовъ и непріятностей. Акц. Общ. **„Энфильдъ"**, Москва: 1. Рождественка 9, 2. Б.-Якиманка 74. СПБ., Б.-Морская 30. 9019-21

100.000 открытыхъ ПИСЕМЪ

отъ 2 коп. 9141-1[3]

Салокъ 1902 года.

Ежедневное полученіе НОВОСТЕЙ со всей Европы. Громадный выборъ масляныхъ КАРТИНЪ въ рамахъ отъ **1 руб.** Новые рисунки БАГЕТОВЪ для рамъ русск. и заграничн. фабрикъ. Альбомы для открытыхъ писемъ отъ 75 к. въ Московскомъ рамочномъ магазинѣ

Е. С. Гельперна,

Екатерининская, 27, прот. Абрикосова.

Въ Одессѣ у Л. М. Розенсона. 8848-24

8—6-сильн. **локомобили** съ молот. вновь отремонтир. и вполнѣ исправн. **продаются** весьма выгодно или **отдаются на молотьбу.** Тамъ-же дешево и на кондиц. **продаются локомобили** 12, 10 и 8 силъ испр., а также новыя 2 сѣнокосилки. М.-Арнаут., ряд. съ гост. Майбахъ, д. Зейлингера, 92, кон. Рапопорта. 4152-10

КВАРТИРЫ

о 4 и 5 комнатахъ въ домѣ Викторова, Спиридоновская, 8. Всѣ удобства, мраморные ходы, **центральное отопленіе.** 9413—11

Только что отпечатана необходимая и полезная въ каждой семьѣ

НОВАЯ КНИГА

„Руководство къ изуч. кройки (безъ помощи учителя) дамск. и дѣтск. нарядовъ и верхн. платьевъ" по упрощен. системѣ, доступн. для лицъ кажд. возраста и полож., даже для малограмотн. и дѣтей; усваивается въ 2—3 недѣли. Цѣна „Руководства" вмѣстѣ съ „Альбомомъ объяснительныхъ чертежей" 75 коп., съ перес. 1 р. Выписывать отъ автора: А. П. Баликъ, Ковна, Садовая. 3255—24

МОЛОДОЙ ЧЕЛОВѢКЪ

служащій въ одномъ учрежденіи и имѣющій свободн. время съ 11 час. дня, ищетъ мѣста экспедитора, артельщика, отправителя или какое-нибудь другое подходящее занятіе, можетъ дать небольшой залогъ и представить рекоменд. Адр. оставить въ конт. „Од. Н." для П. Я. 9255—18

ПРАВИЛЬНАЯ ПОСТАНОВКА ГОЛОСА и уроки пѣнія.

Княжеская, № 2, кв. 14. 9388-13

Ледникъ,

за его устройство предлагаю безвозмездно 5 лѣтнюю эксплоатацію. Мѣщанская, 12, Пушкаревъ, 9 ч. утра. 4689—4

Передается буфетъ и хлѣбная. Мастерская, 6, спросить въ лавочкѣ. 4676—2

Нуженъ компаніонъ съ капиталомъ въ 5000 руб. на доходное дѣло. Адресъ оставить въ конторѣ „Одесск. Новостей". 4720—2

Піанино концертное, фабрики Плейеля, продается дешево. Ремесленная ул., домъ № 21, кв. № 2. 4751—1

Требуется бонна

нѣмка средняхъ лѣтъ къ 2 дѣвочкамъ, знающая и русскій языкъ. Явиться отъ 10—12 ч. Троицкая, 43, кв. 14. 4712—2

Студентъ опыт. репет. ищетъ урока или другихъ занятій. Обращаться письменно: Успенская, 63, кварт. 22, ст. Рубинштейну. 4703—2

Отдается барская КВАРТИРА

7 комн. Уголъ Елизаветинской и Преображенской, домъ Инбера. 4699—2

Въ наемъ

вновь отремонтированныя **КВАРТИРЫ** о **3 и 4** комн., съ парадными ходомъ и со всѣми удобствами. Мал.-Арнаутская, 55, уг. Пушкинской. 4696—2

Отдается одна комната

съ отдѣльнымъ ходомъ и балкономъ. По желанію со столомъ. Тамъ-же можно имѣть свѣжій недорогой обѣдъ. Доставляются обѣды на домъ. Адр.: Пушкинская ул. (между Почтовой и Вер.), д. 27, кв. № 7, (прот. подъѣзда). 9625—3

1 или 2 комнаты

хорошо обставленныя, очень недорого отдаются въ наемъ, можно со столомъ, парадный ходъ на Дворянской ул. Адресъ: Коблевская (уг. Дворян.), № 34, (съ Коблев.), кв. 10, спрос. дворника. 3501—9

ИСТРЕБИТЕЛЬ

крысъ, мышей и раз. насѣкомыхъ

А. М. Загика

переѣхалъ на Колонтаевскую ул., домъ № 31. 9617—3

Окончившая 8 клас. гимназіи (Пашк.) спеціальн. географ. и математ., ищетъ уроковъ. Адр.: Почтовая, д. № 34, кв. 16. 4654—3

Окончившая 8 классовъ Одесской Маріинской гимназіи, православная, репетируетъ и готовитъ въ гимназіи. Видѣть можно отъ 11 до 3 час. Базарная, д. № 12, кв. 12. 4657—3

Кабріолетъ и лошадь

кобылица 3-хъ лѣтъ съ упряжью продается за бол. вокзаломъ. Ближняя мельница, Смирнова ул., д. Хомицкаго, № 26. 4624—4

Спеціалистъ

по типографско-издательскому дѣлу, молодой человѣкъ, съ хорошими рекомендаціями ищетъ мѣсто помощника завѣдующаго типографіей, корректора и др. подходящ. занятій. Согласенъ на выѣздъ. Адр.: Б.-Арнаут., 97, кв. 21. 4548—6

Артезіанскіе колодцы

и поиски полезныхъ ископаемыхъ производитъ штейгеръ В. Г. Емченко, Нѣжинская, 51, кв. 5. 4580—5

Въ наемъ дача

Посохова, на Большомъ Фонтанѣ, 16 станція у моря, зимній домъ со всѣми удобствами о 6 комнатахъ. 4220—12

Jeune Parisienne

diplômée, très instruite, excellentes références, donne des leçons de langue et de littérature française en ville et aux Fontaines Laisser adresse au „Novosti". 4750—1

Требуется расторопный МАЛЬЧИКЪ

Адресъ: Екатерининская ул., д. № 14, типографія „Одес. Новостей". 9641—2

На дачѣ

отдаются **одна, двѣ или три** комнаты вмѣстѣ съ мебелью, можно и съ кухней. Близъ моря и конки. Дача „Отрада" Уютная ул., д. № 7, кв. № 6. 9412—23

Ищу служителя, жалов. 20 р., съ залогомъ сто р. Успенская, 43, кв. 17. 4641—3

1 большая свѣтлая комната

отдѣл. ходомъ, балконъ, окна на ул. Базарный пер., 6, кв. 3, парадный ходъ съ ул. 4691—4

Продается участокъ земли бывшій Бланкарда, кругомъ застроенный, за фабрикой Штапельберга, рядомъ съ фабрикой консервныхъ коробокъ Страшникова и заводомъ Гарма 20×20 всего 400 сажень. Условія спросить: Еврейская, 21, кв. 7, отъ 10 час. утра до 4 час. вечера. 4193—5

Барская квартира

о 9 комнатахъ передается съ огромною террасою. Греческій, 19, кв. № 4. 4718-3

40—60 кв. с. пола, помѣщеніе подъ фабрику. Вода. Пересыпь, Лиманная ул., д. Добровольскаго. 4660—3

Большія помѣщенія

подъ фабрику, мастерскую, училище и т. п. отдаются въ наемъ, Нѣжинская, д. № 37. 4713—2

Опытный **Свинцопаяльщикъ,** работавшій много лѣтъ на русск. и иностран. химич. заводахъ, ищетъ работы. Просятъ адресовъ. въ конт. „Одес. Пов." И. Д. № 4673-3

8270—18

Одесское Общество Искусс. Мин. Водъ

(Основ. въ 1829 г.)

ПРИГОТОВЛЯЕТЪ

КЕФОРЪ

исключительно

изъ стерилизованнаго молока.

Продается по 10 коп. за бутылку.

ВЪ БУФЕТАХЪ ОБЩЕСТВА: по Малому переул., № 5, по Гаванной, въ д. Исаковича, по Почтовой, въ д. Дунина. 8874—18

ПАРОХОДЫ

морскіе, рѣчные, буксирные, драги и землечерпалки

новые и держ анные

ПРОДАЮТСЯ

съ разсрочкой платежа

на льготныхъ условіяхъ,

Также всякаго рода

морское страхованіе судовъ и грузовъ.

на выгодныхъ условіяхъ принимаютсл. Подробности въ конторѣ

Адольфъ Мардуховичъ и Ко

С.-Петербургъ, Васил. Островъ, 13 линія, № 2. 9318—9

Единственное представительство

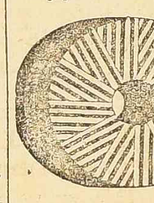

ЖЕРНОВЪ французскихъ

ПОСТАВОВЪ нов. конструк.

ВАЛЬЦЕВЪ изв. Швейцар. завода Акц. О-ва А. Миллотъ.

КУКОЛЕОТБОРНИКОВЪ для всѣхъ надобностей

РЕМНЕЙ англійскихъ, приводныхъ

СИТЪ шелкон. Швейцарскихъ и проч.

постоянно на складѣ въ громадн. выборѣ

Р. ПЛИТМАНЪ,

ОДЕССА. Успенская, № 40. Телефонъ № 1204. 9468—4

КВАРТИРЫ

въ наемъ о **3, 4 и 5** комнатахъ, роскошно отдѣл., электрическ. освѣщен., со всѣми удобствами отдаются по Софіевскому пер., 10. 4333—19

Охочившая 8 кл. гимназіи, знающая теор. франц. и нѣмецкій яз., ищетъ уроковъ въ городѣ или на дачѣ. Ремесленная, д. № 26, кв. 8. 4745—2

Жеребецъ красивый, 7 лѣтъ, вполнѣ здоровъ. за 140 руб. продаю. Дача 6. Бенедато, по Градоначал. конецъ до самой калитки, спросить садовн. 4730-2

Требуется молодая ДѢВУШКА

въ маленькое семейство, жалов. 5 р., безъ аттест. не приходить. Ризовская, № 5 кв. 17 4721—2

ЛУЧШІЯ

ШВЕЙНЫЯ МАШИНЫ

Г. ЛЕЛЛЕПЪ преемн. РАНДЕЛЬ

ВЪ МОСКВѢ.

ПРОДАЖА

ПО УМѢРЕННЫМЪ ЦѢНАМЪ.

и въ разсрочку платежа

НА ВЫГОДНЫХЪ УСЛОВІЯХЪ.

ОТДѢЛЕНІЕ:

у С. М. Фихгерутъ

Тройцкая 43.

9606—4

Наилучшія

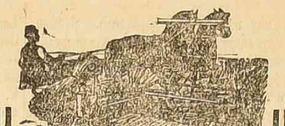

СНОПОВЯЗАЛКИ, ЖАТКИ «Дези» 5 и 5½ фут., СѢНОКОСИЛКИ 4½ и 5 фут., ЦѢЛЬНОСТАЛЬНЫЯ КОННЫЯ ГРАБЛИ, ШПАГАТЪ и ТОЧИЛА

Завода МАКЪ-КОРМИКА въ Чикаго

Соед. Штаты Сѣверной Америки.

Настоящія запасныя части къ нашимъ машинамъ продаются у нашихъ агентовъ или въ Одесскомъ складѣ.

Главный складъ для Юга Россіи: ОДЕССА. Почтовая улица, № 10, противъ Государственнаго банка. 2238—14

Продаются во всѣхъ значительныхъ пунктахъ Россіи.

МЕБЕЛЬ И ЗЕРКАЛА

мастеровъ

М. Бланкъ и Ш. Когонъ,

Почтовая, № 22, уголъ Ришельевской.

Имѣется въ большомъ выборѣ столовая, спальная, кабинетная и гостинная мебель собственнаго производства. 9345—8

по весьма доступнымъ цѣнамъ

ХАДЖИБЕЙСКІЙ ЛИМАНЪ.

на дачѣ „ДАВИДОВКА" **отдаются въ наемъ КВАРТИРЫ** съ мебелью и безъ оной. Тамъ-же ежедневно **открыто Грязе Лѣчебное Заведеніе** подъ набл. постояннаго врача. Подр. узнать: Садовая, № 18, кв. 1. Телеф. № 1129 отъ 9 до 2 ч. и во всякое время дня на станціи Давидовка, у Херсонскаго спуска, у отхода поѣзда на Хаджибейскій лиманъ. 9520—2

Лаковый заводъ

Августъ Риттербергъ, Рига.

Половые, каретные, масляные

и СПИРТОВЫЕ ЛАКИ.

Вареное масло, смола для пивоваренъ.

ЛИТОГРАФСКІЙ ЛАКЪ и ФИРНИСЪ.

Одесскій складъ: Екатерининская, № 56, противъ Греческ. церкви.

Представит. С. Г. Гуревичъ. 9291-6

ТОРГОВЫЙ ДОМЪ

„Гуревичъ и Тамаркинъ"

Почтовая, № 20. Телефонъ № 690.

Складъ кафельныхъ печей

бѣлыхъ, цвѣтныхъ и майоликовыхъ, всѣхъ сортовъ

кирпича, огнеупорнаго, евдосійскаго и обыкновеннаго

Большой выборъ

печныхъ принадлежностей.

Терракотовыя вазы, фигуры, тумбы и др.

Складъ водопроводныхъ и канализаціонныхъ принадлежностей,

разнаго рода фаянсовыхъ клозетовъ

и ПРИБОРОВЪ къ нимъ,

желѣзныхъ, гончарныхъ и свинцовыхъ трубъ. Принимаемъ на себя постановку печей здѣсь и въ др. городахъ. 8698-12

Фирма существ. съ 1856 г.

Депо

ФОРТЕПІАНЪ Э. ВИЦМАНЪ,

въ ОДЕССѢ, Ришельев. ул., уг. Полиц., д. Крючмара, № 17 (второй эт.).

Громадный выборъ РОЯЛЕЙ и ПІАНИНО самыхъ лучш. придворн. фабрикъ: Бехштейна, Блютнера, Шидмайера, Швехтена, Кванта, Беккера, Ренниша, Гоофа, Фаръ.

Цѣною отъ 350 руб. и дороже, а также лучшей всемірно-извѣстной фабрики **Эстей** въ Братлеборо. Принимаются починка и настройка. **Большой выборъ** ПІАНИНО НА ПРОКАТЪ. 3890—60

американскія фисгармоніи

ЦѢНЫ БЕЗЪ ЗАПРОСА.

„ЭНФИЛЬДЪ"

„Тріумфъ", „Гумберъ" „Россія"

и проч. ВЕЛОСИПЕДЫ

постоянно въ громадномъ выборѣ НА СКЛАДѢ

ФЕРДИНАНДЪ ЦОРНЪ, въ Одессѣ

Ришельевская ул., д. № 17, уг. Полицейск.

А ТАКЖЕ ПРИНАДЛЕЖНОСТИ,

Спеціальная мастерская

для ремонта, никелировки и эмалировки велосипедовъ.

Газолиновые и ацетиленовые фонари и лампы

КРОВЕЛЬНЫЙ ТОЛЬ 9183—14

для покрышки крышъ и проч. собственной фабрики.

ОТДѢЛЬНЫЕ прейсъ-куранты по указанію желаемой отрасли высылаются безплатно.

Телефонъ № 1420.

М. Ремеръ—Одесса.

ТЕЛЕФОНЪ № 1111.

Екатерининская ул., д. Лесли, № 34, противъ Католическ. церкви.

ОТДѢЛЕНІЕ ВЪ КІЕВѢ: Крещатицкая пл., № 4.

Принимаются заказы по устройству водопроводовъ и канализаціи и вообще всякаго рода устройство ватерклозетовъ, ретирадныхъ мѣстъ, по сливной системѣ, писсуаровъ, отливовъ, ваннъ, фонтановъ, бассейновъ и т. п., а также бетонныхъ работъ.

ПРОДАЖА:

Водопроводныхъ принадлежностей: желѣзн., чугун., свинцов. и гончарныя трубы, краны, шланги, фонтаны, умывальники, ванны цинков. и чугунныя, эмалированныя, помойныя раковины, холодильники.

Аппараты для ВАННЪ, разныхъ системъ и ватерклозеты фаянсовые, чугунные, эмалированные, англійскіе, новѣйшей системы къ нимъ чугунные резервуары, экономическіе, заграничн. фабрикъ.

Цементъ разныхъ заводовъ. Свинецъ въ слиткахъ.

Прейсъ-куранты по требованію безплатно.

Адресъ для писемъ и телеграммъ: РЕМЕРЪ—Одесса.

Заказы принимаются и внѣ Одессы. 8413—18

Домовладѣльцамъ дѣлается та-же скидка, что и оптов. покупателямъ

СКОРОХОДЫ САНДАЛІИ

БАШМАКИ для Lawn-Tennis

и разная цвѣтная и черная

ЛѢТНЯЯ ОБУВЬ

послѣднихъ фасоновъ въ большомъ выборѣ получены

въ фабричномъ магазинѣ

Т-ва С.-Петербургск. Механическаго Производства Обуви

РИШЕЛЬЕВСКАЯ, 15. 9547—14

ОБОИ

получены ГРОМАДНЫЯ ПАРТІИ

новѣйшихъ рисунковъ,

лучшихъ европейскихъ фабрикъ

ВЪ СКЛАДѢ

Н. ШНЕЙВЕЙСА,

ПОЧТОВАЯ, № 31. Телеф. № 950.

Также полученъ большой выборъ ПОЛОВОЙ **КЛЕЕНКИ.** 8684—32

Противъ ГЕМОРРОЯ

доктора совѣтуютъ употреблять іодисто-резорциновый сѣрно-кислый висмутъ,

подъ названіемъ:

АНУЗОЛЬ

въ формѣ свѣчей. Не содержитъ наркотическихъ средствъ и не производитъ вреднаго дѣйствія на остальной организмъ.

Находится во всѣхъ аптекахъ Брошюры безплатно и франко.

Goedecke & Co.

Фабрика эфирныхъ маслъ и химическихъ продуктовъ въ Лейпцигѣ. Во всѣхъ аптекахъ и аптекарскихъ магазинахъ. 9618-1

„Правит. Вѣстникъ" № 14.

Бр. А. и Л. Штерхбергъ,

ОДЕССА, Преображенская и Еврейская ул., д. № 53

Телефонъ №. 256.

СТРОИТЕЛЬНЫЕ МАТЕРІАЛЫ и ВОДОПРОВОДЫ. ПРИНАДЛЕЖН