Понедѣльникъ, 19-го февраля 1901 г. Къ № 5218. ВЕЧЕРНЕЕ ПРИЛОЖЕНІЕ Къ № 5218. Понедѣльникъ, 19-го февраля 1901 г.

ОДЕССКІЯ НОВОСТИ

ГАЗЕТА ПОЛИТИЧЕСКАЯ, ЛИТЕРАТУРНАЯ, НАУЧНАЯ, ОБЩЕСТВЕННАЯ и КОММЕРЧЕСКАЯ.

Въ субботу, 24 февраля с. г., въ 8 час. вечера
главный раввинъ евр. земледѣльческихъ колоній Херс. губ.
д-ръ философіи М. Л. Кроесъ
прочтетъ въ залѣ
„БЕСѢДА“
уг. Почтовой и Пушкинской ул. лекцію
„О евр. землед. колоніяхъ юга Россіи“.
Весь сборъ съ лекціи предназначенъ
въ пользу голодающихъ евреевъ-земледѣльцевъ Херсонской губ.
Билеты въ 5 р., 3 р., 2 р. и 1 руб, и входные въ 50 к., не считая благотворительнаго сбора, можно получить въ залѣ „БЕСѢДА“, въ магазинѣ Левенсона по Ришельевской ул., въ редакціи газеты „Одесскія Новости“ и при управленіи государст. имуществъ Херс. и Бессар. губ. по Пушкинской № 48.

20 марта 1901 года
начнетъ выходить въ гор. Керчи ежедневно, исключая понедѣльниковъ и послѣпраздничныхъ дней
литературно-политическая, общественная и коммерческая газета
„ЮЖНЫЙ КУРЬЕРЪ“,
посвященная обсужденію нуждъ Керчь-Еникальскаго Градоначальства, Таврической губ., и ближайшихъ къ Керчи мѣстъ Черноморья и Пріазовья.
Всюду въ районѣ газеты постоянные корреспонденты. Подробная хроника русской и заграничной жизни. Полная программа большихъ газетъ. Телеграммы Россійскаго Телеграфнаго Агентства и собственныхъ корреспондентовъ.
Подписная цѣна на «Южный Курьеръ» до конца года:
Съ доставкой въ Керчи 5 р.; съ пересыл. иногородн. 6 р.
На другіе сроки подписка принимается съ 1-го по 1-е числа.

Съ доставкой въ Керчи:		Съ пересылкой иногороднимъ:	
на 1 мѣсяцъ	80 к.	на 1 мѣсяцъ	1 р. — к.
на 3 „	2 „ — „	на 3 „	2 „ 50 „
на 6 „	3 „ 50 „	на 6 „	4 „ — „

Допускается широкая разсрочка при первомъ взносѣ отъ 2 р.
Редакція и главная контора „ЮЖНАГО КУРЬЕРА“:
Керчь, Дворянская ул., д. Макриди, № 10-й.
Желающихъ получить номеръ газеты для ознакомленія просятъ указать адресъ.
Издатель Б. І. ХАРИТОНЪ. Редакторъ-издатель Д. Т. ОВСѢЕНКО.
1534-1

При химико-бактеріологическомъ институтѣ
д-ра Я. М. Розенблата
(Нѣжинская, 47) Изготовляется подъ наблюденіемъ завѣдывающаго институтомъ и д-ра І. А. Бирштейна ежедневно свѣжій
Мясной Сокъ (мышечная плазма)
Доза: начиная съ 3 унцовъ въ сутки. Способъ употребленія указанъ на каждой бутылкѣ. Получать можно во всѣхъ аптекахъ г. Одессы. Главное депо въ аптекѣ Н. Зайдемана, уг. Ямской и Дворянской, противъ Кирхи. 9725-29

МЯСНАЯ МУКА
С.-Петербургской Лабораторіи пищевыхъ средствъ
для подъема питанія у дѣтей и взрослыхъ.
Продажа въ апт. маг. Ю. Лемме и К°, І. Тарло и А. Ландау, И. Б. Сегаля, С. М. Фингерута и другихъ, аптекахъ и лучшихъ магазинахъ. 8240—1

ЛЕЧЕБНИЦА РУССКИХЪ ВРАЧЕЙ
Гулевая ул., № 9, рядомъ съ Маріинской гимназіей)
ПЛАТА ЗА СОВѢТЪ 30 КОП.
ЧАСЫ ПРІЕМА:
Д-ръ А. Н. РИГАНА по дѣтскимъ и внутр. болѣзнямъ—отъ 8½—до 10 час.
„ А. Д. СИНЕЛЬНИКОВЪ отъ 10 до 11½ по накожнымъ, мочеполовымъ и хирургическ. болѣз. осмотръ прислуги.
„ В. Н. БѢЛЬСКІЙ по хирургическ. и накожн. болѣзнямъ отъ 10½ до 12 час. утра
„ М. К. ХРУСТАЛЕВА по жен. внутр. и дѣтскимъ бол. отъ 10½—12 ч.
„ Д. А. ТРОЯНО, по внутр. и жен. бол., въ отсутствіи
„ Д. Д. МОЧУЛЬСКІЙ—отъ 12—1½ ч. по ушн. нос. горл. и хирург.
„ Н. О. КРЫЖАНОВСКІЙ по внутреннимъ и женскимъ—1½—3
„ Н. И. ВОСКРЕСЕНСКІЙ—по внутр. и нерв. (леченіеэлектричествомъ) отъ 2½—4
КОНСИЛІУМЫ изъ трехъ врачей. Плат 3 руб 1338—7

ДАНТИСТКА
Э. С. РОЗЕНБЕРГЪ-ХЕЙФЕЦЪ
Пріемъ ежедневно отъ 10 до 4 ч. дня.
Ришельевская, д. Пелехина (противъ магазина Бродскаго), 3-й этажъ, кв. 13.

БИБЛІОТЕКА
русскихъ, французскихъ, нѣмецкихъ и англійскихъ
книгъ и журналовъ
А. Бортневскаго,
на Гаванной ул., д. № 1, въ Одессѣ

УРОКИ французскаго, англійскаго (отдѣльно) 3 руб. въ мѣсяцъ. Успенская № 67, кв. 8. 8276—3

Одесская Лѣчебница для приходящихъ.
(Основанная въ 1835 г.)
Гаванная, собств. домъ № 3.
РАСПРЕДѢЛЕНІЕ ЧАСОВЪ ПРІЕМА:

По внутреннимъ болѣзнямъ	Д-ръ Бродовскій.	По понедѣльникамъ . отъ 12—1 ч.
	Д-ръ Григорашенко	По средамъ и субботамъ . . . . . отъ 11½—12½ ч.
	Д-ръ Карандонисъ.	По средамъ . . . . . отъ 12—1 ч.
	Д-ръ Погожевъ.	По четвергамъ . . . . отъ 12—1 ч.
	Д-ръ Писпасъ.	По вторникамъ . . . . отъ 12—1 ч. „ пятницамъ . . . „ 1—2 „
	Д-ръ Розенъ.	По пятницамъ . . . . отъ 12—1 ч.
По хирургич. бол.	Д-ръ Клименко.	По понедѣльн. и четверг. отъ 2—3.
По дѣтскимъ бол.	Д-ръ Ясиновскій.	По понедѣльникамъ, средамъ и пятницамъ отъ 12—1 ч.
По нервнымъ болѣзнямъ	Д-ръ Симоновичъ.	По вторникамъ . . . . . отъ 3—4 ч.
	Д-ръ Чудновскій.	По понедѣл., четверг. и субботамъ . . . . . отъ 1—2 ч.
По накожнымъ бол., венерич. и мочеполовымъ	Д-ръ Вейнштейнъ.	По вторник. и пятниц. отъ 10—11 ч.
	Д-ръ Гуровичъ.	По средамъ и субботамъ отъ 12—1 ч.
	Д-ръ Моргуліесъ.	По понедѣл. и четверг. отъ 1—2 ч.
По носов., ушным. и горловымъ бол.	Д-ръ Богровъ.	По вторн. и пятниц. отъ 10—11 ч.
	Д-ръ Пасторнакъ.	По средамъ и субботамъ отъ 1—2 ч.
По глазнымъ бол.	Д-ръ Случевскій.	По понед., сред. и суббот. отъ 8—9, „ втори., четвер. и пят. отъ 12—1 ч.
По женскимъ болѣзнямъ	Женщ. вр. Вейнбергъ.	По субботамъ . . . . отъ 12—1 ч.
	Д-ръ Шрайберъ.	По вторник. и пятниц. отъ 2—3 ч.
	Д-ръ Гоппенгендлеръ	По понедѣл. и четверг. отъ 2—3 ч.
По зубнымъ бол.	Зубной врачъ Бондезенъ.	По вторник. и четверг. отъ 8—9 ч.
	Зубной врачъ Гершанскій.	По средамъ и суббот. отъ 9—10 ч.
	Зубн. вр. Гершанская	По понедѣл. и пятниц. отъ 9—10 ч

Оспопрививаніе производится ежедневно отъ 10—12 ч.

Попечительный комитетъ о кормилицахъ при лѣчебницѣ рекомендуетъ желающимъ кормилицъ, осмотрѣнныхъ и одобренныхъ спеціалистами-врачами лѣчебницы.

Пріемъ больныхъ и выдача лѣкарствъ производится безплатно по билетамъ, каковые выдаются лицами, поддерживающими лѣчебницу своими добровольными пожертвованіями. Билетъ даетъ право безвозмездно пользоваться совѣтомъ и лѣкарствами въ продолженіе одного мѣсяца. 1056—7 Директоръ д-ръ П. П. Погожевъ.

Продолжается подписка
на 1901 годъ
на газету
„Одесскія Новости“.
Подписная цѣна на „Одесскія Новости“ съ вечернимъ приложеніемъ:
Въ Одессѣ: съ дост. на домъ: На годъ 10 р., на полгода 6 р., на 3 мѣс. 3 р. 50 к., на 1 мѣс. 1 р. 20 к.
На города: съ перес. по почтѣ: На годъ 12 р., на полгода 7 р., на 3 мѣс. 3 руб. 80 к., на 1 мѣс. 1 руб. 30 коп.
За границу къ иногородней цѣнѣ доплачивается по 1 руб. 20 коп. за каждый мѣсяцъ.
Такса за объявленія:
на 1 страницѣ за строку петита 20 к. за каждый разъ, а на 4 страницѣ—10 к
Главная контора и редакція помѣщаются на Дерибасовской ул., въ пассажѣ Менделевича, тел. № 230. Типографія помѣщается на Екатерининской ул., въ д. Бубы, № 14, тел. № 144, противъ Пале-Рояля, гдѣ послѣ 8 час. веч. принимаются объявленія.

Русская лечебница
ДЛЯ ПРИХОДЯЩИХЪ БОЛЬНЫХЪ
Уг. Ямской и Спиридоновской ул д. Шимановскаго, № 84.
ЧАСЫ ПРІЕМА:
Д-ръ Н. К. ЛЕГЛЕРЪ, по женскимъ болѣзнямъ и акушерству, отъ 10½ до 12 ч.
Д-ръ О. И. ОСТОСЛАВСКАЯ, по женскимъ и дѣтскимъ (оспопрививаніе) отъ 11½ до 1 часа.
Д-ръ И. С. ИГНАТОВСКІЙ, по хирургическимъ и мочеполовымъ, отъ 12 до 1 ч. дня.
Д-ръ Р. А. ГУДЛЕТЪ, по хирургическимъ и внутрен. болѣз отъ 12½ до 2.
Д-ръ С. Р. АЛФЕРОВЪ по хирургическ и внутреннимъ болѣзнямъ отъ 12½ до 2 час.
Д-ръ М. Б. ПЕТРОВСКІЙ, по венерическ. накож. и мочеполов., отъ 1 до 2½ час. дня.
Д-ръ Н. В. ХЛОПИНЪ, по внутреннимъ и горловымъ и ушнымъ, отъ 2 ч. до 3 час.
Д-ръ И. П. КОТЛЯРЕВСКІЙ, по внутр. нерв. (леченіе электричествомъ) по средамъ, субботамъ и воскресеньямъ отъ 2 до 3½ ч.
Д-ръ И. П. Архаровъ, по внутр. и нервнымъ болѣз. (леченіе электрич.) отъ 2 до 3 ч по понед., втори., четвер и пятницамъ
13437—9
ПЛАТА ЗА СОВѢТЪ 40 КОП.

Глазная лѣчебница
ДОКТОРА МЕДИЦИНЫ
И. С. Пржибыльскаго,
Пріемъ отъ 3 до 4 час., кромѣ воскресеній. Частный пріемъ ежедневно отъ 12 до 2 час. Соборная площ. домъ Базиль. № 6. 1224—9

Фельетонъ „Одес. Новостей“

19-го февраля 1901 г.

ЧЕСТЬ.

Новелла В. С. Морро *).

Окончаніе**)

— Да я именно такъ хочу выразиться. Гипоте-ти-потетическій вопросъ. Да, именно вопросъ. Въ этомъ то и дѣло. Итакъ, представьте себѣ, что вы были безпутной молодой акулой, принесли много горя и треволненій своей бѣдной матери, сдѣлались игрокомъ и отдали себя, такъ сказать, на съѣденіе собакамъ... Случается-ли это когда-нибудь съ акулами? Вотъ и загадка. Акулы—собаки.

О, какая вы потѣшная, божественно-умоpительная старая акула! Скромности безграничной. Никогда себя не выдадите. Угрюмый вы, старый мерзавецъ, въ сущности. Да, отдалъ себѣ на съѣденіе собакамъ, а тамъ очнулся и покинулъ родину съ цѣлью «сдѣлать изъ себя человѣка». Подумайте, возможно-ли акулѣ сдѣлать изъ себя человѣка? И тогда—ну, ну, легче! не волнуйтесь. Я просто пошатнулся, но еще не упалъ за бортъ. Напрасно васъ возбуждаютъ мои жесты. Закройте ротъ, дитя мое; вы совсѣмъ не красивы съ этой улыбкой на устахъ. Итакъ я говорилъ—О!....

Долго ли со мной это длилось? Хорошо для меня, что вы не сумѣли вкарабкаться въ лодку, пока я былъ въ такомъ состояніи. Случалось-ли это съ вами, дружище? Вотъ какъ оно случается: трахъ! Огонь вдругъ пылаетъ въ мозгу. Потомъ—потомъ—ну, и обойдется немного погоди—только что-то странное сверлитъ вамъ голову и бѣлыя искры сыплются въ воздухѣ по всѣмъ направленіямъ. Смотрите-же, дружокъ, не знакомьтесь съ подобнымъ ощущеніемъ, пока это въ вашей власти. Но вѣдь васъ жажда никогда не мучитъ. Погодите. Солнце вотъ тамъ сіяло, когда въ мозгу вспыхнулъ огонь,—теперь онъ тутъ... Двинулось на тридцать градусовъ, приблизительно. Слѣдовательно это длилось въ теченіе двухъ часовъ... Гдѣ же эти собаки? Идутъ ли онѣ къ вамъ, или же вы къ нимъ идете?

Теперь, положимъ, что у васъ были друзья, желавшіе помочь вамъ; хотѣли поставить васъ на ноги и сдѣлать изъ васъ человѣка. Они знали о вѣрномъ существованіи сокровища, зарытаго на одномъ изъ острововъ Тихаго океана. Ладно. Они знали, что вы обладаете нѣкоторыми полезными качествами, необходимыми для такой экспедиціи—беззавѣтной, чертовской храбростью—и все въ этомъ-же родѣ. Поняли, пріятель? Ну, всѣ поклялись клятвами, длинными, какъ ваша нога—длинными... шалишь, у акулы — нога! Ха, ха, ха! Длина вашей ноги... Охъ! простите мнѣ этотъ непріличный порывъ веселости. Я долженъ смѣяться, старинушка. Ха, ха, ха! Всѣ вы поклялись—вы и другія акулы: прочь обманъ, лицемѣріе и шулерство! Первая акула, сбившаяся съ пути, должна позвать штурмана, должна уплыть одна съ однимъ только весломъ. И все это, другъ мой, послѣ того, что вы честью клялись своей матери, своему Богу, своимъ друзьямъ и самому себѣ быть честной и вѣрной акулой. Не жаркое солнце, которое васъ палитъ и покрываетъ тѣло ваше пузырками и превращаетъ мозгъ вашихъ костей въ топленое олово, а кровь вашу въ шипящую лаву—не это солнце васъ губитъ; и голодъ, терзающій ваши внутренности, и жажда, превратившая ваше горло въ цилиндръ изъ раскаленной мѣди, и ослѣпительныя огненныя молніи въ вашемъ мозгу и лежаніе за-мертво на днѣ лодки, пока солнце успѣваетъ похитить тридцать градусовъ съ небосклона и милліонъ бѣлыхъ искръ, снующихъ въ воздухѣ—все это вмѣстѣ не губитъ васъ. Есть что-то болѣе глубокое и болѣе жестокое—это клятвопреступничество по отношенію къ матери, Богу, друзьямъ и къ самому себѣ. Вотъ что губитъ, пріятель. Поздно, старинушка, начать жизнь свою сызнова, когда смерть по дорогѣ и вы порѣшили быть добрымъ тогда, когда нѣтъ уже возможности быть злымъ. Но это наше дѣло общее—ваше и мое; теперь не время оспаривать всю пользу добродѣтели. Но мнѣ не нравится насмѣшка въ вашемъ взглядѣ. У меня только одно весло, и я превесело сломаю его на вашей башкѣ, если вы подплывете ближе... А-га! вообразили себѣ, что я падаю, наконецъ,—напрасно; я твердо стою на ногахъ, когда не распускаюсь. Но насмѣшка эта въ вашихъ глазахъ мнѣ не нравится. Вы не вѣрите въ исправленіе умирающихъ, что? Презрѣнный вы песъ, низкій, жалкій, презрѣнный песъ! Вы издѣваетесь надъ заявленіемъ человѣка, что онъ можетъ быть и будетъ, наконецъ честенъ и предстанетъ предъ лицомъ Создателя своего покорно, но все же, какъ подобаетъ человѣку. Итакъ—давайте тягаться. Кто изъ насъ приличенъ и благодаренъ—вы или я? Бейтесь объ закладъ жизнью своей противъ моей жизни. Посмотримъ, кто изъ насъ благороднѣе. Говорю вамъ напрямикъ, любезнѣйшій, мы будемъ теперь играть на жизнь и на честь. Подплывите ближе, чтобы посмотрѣть, въ чемъ дѣло. Нѣтъ? Боитесь весла? Жалкій вы, трусишка! Могли бы быть, однако въ концѣ концовъ приличной акулой, если бъ это весло раскроило вамъ черепъ. Такъ взгляните-же на эту визитную карточку, мерзавецъ вы этакій! Смотрите—я держу ее на показъ. Съ одной стороны печать—это мое имя, это я. Съ другой стороны пустота—это вы. Вотъ я сейчасъ это брошу въ воду. Если оно упадетъ именемъ къ верху,—выигралъ я, если же обратной стороной къ верху,—выиграли вы. Если я выиграю—я васъ съѣмъ, если вы выиграете—вы меня съѣдите. Согласны? Вниманіе! Видите, я сумѣлъ бы подбросить карточку печатной стороной къ верху, по собственному желанію и усмотрѣнію, но это было бы безчестно. Нѣтъ, эта послѣдняя въ моей жизни игра будетъ правильной. Итакъ, я загибаю одинъ уголокъ съ одной стороны и загибаю уголокъ съ другой. Если подброситъ карточку, загнутую такимъ образомъ, то ни одна акула на свѣтѣ, двуногая или обладательница хвоста, какъ вы,—не можетъ предвидѣть, какъ упадетъ карточка. Это вполнѣ правильная игра, старинушка, и сократить разстояніе, установленное между нами въ продолженіе четырехъ дней—разстояніе, десяти, или пятнадцати футовъ. Теперь—вниманіе! Если выиграю—вы подплывете къ лодкѣ, я васъ убью и съѣмъ. Это можетъ поддержать во мнѣ жизнь, пока меня не подберутъ. Если вы выиграете—я бросаюсь въ воду, и вы меня съѣдите. Поняли? Вотъ онъ—вопросъ жизни или смерти... Ахъ!—выиграли вы... и это игра въ честь».

Дымящійся пароходъ направлялся прямо къ подбрасываемой волнами лодкѣ. Штурманъ только что доложилъ начальству о своемъ открытіи и пароходъ на всѣхъ парахъ спѣшилъ подать помощь. Капитанъ, стоя на палубѣ, въ подзорную трубу, видѣлъ полуобнаженную, растерзанную фигуру человѣка, дѣлавшаго непостижимые жесты, человѣка шатающагося, которому неминуемо грозило паденіе въ волны. Когда корабль подплылъ совсѣмъ близко, капитанъ видѣлъ, какъ человѣкъ этотъ бросилъ карточку въ воду, потомъ остановился, выпрямился съ угрожающей рѣшимостью, на счетъ которой не было возможности ошибиться. На пароходѣ раздался свистокъ: погибающій сильно вздрогнулъ, повернувшись, увидалъ приближающійся пароходъ, видѣлъ какъ спускали спасательную лодку... Отверженный [illegible] неподвижно, слѣдя за страннымъ [illegible] ніемъ, которое, казалось, выросло [illegible] океана. Спасательная лодка коснулась поверхности воды и смѣло шла впередъ.

Гребите изо всѣхъ силъ, братцы, человѣкъ этотъ обезумѣлъ, онъ готовится прыгнуть черезъ бортъ. Большая акула его поджидаетъ и, если тѣло его коснется воды, онъ пропалъ.

Матросы легли на весла и гребли что есть силы. Они окликнули погибающаго, указали на близость акулы.

— Стойте, подождите,—кричали они,—мы подберемъ васъ на корабль. Намѣреніе этихъ людей вдругъ озарило отверженнаго. Онъ выпрямился насколько могъ, облекся въ жалкое подобіе человѣческаго достоинства и отвѣтилъ хриплымъ голосомъ:

— Нѣтъ! Я сыгралъ игру и проигралъ ее. Честный человѣкъ платитъ долгъ чести.

И съ такимъ сіяніемъ въ глазахъ, которое озаряетъ зрѣніе только тѣхъ, чей взоръ проникъ въ самую чудесную изъ всѣхъ великихъ тайнъ, онъ бросился впередъ и исчезъ въ волнахъ.

*) Пер. „В. Д.“.
**) См. иллюстрированное приложеніе «Од. Нов.» № 5216.

ПРИДВОРНЫЯ ИЗВѢСТІЯ.

14-го февраля, имѣли счастіе представляться Его Величеству Государю Императору: сенаторы Императорскаго финляндскаго сената: генералъ-маіоръ фонъ-Вломъ и Бергбомъ; дѣйствительные статскіе совѣтники: начальникъ главнаго управленія по дѣламъ печати князь Шаховской, директоръ русскаго археологическаго института въ Константинополѣ Успенскій; артисты Императорскихъ с.-петербургскихъ театровъ: артистка Александрова, солистка Его Величества Долина, танцовщица Петипа 1-я и заслуженный артистъ Варламовъ.

ПРАВИТЕЛЬСТВЕННЫЯ РАСПОРЯЖЕНІЯ"

ВЫСОЧАЙШІЯ НАГРАДЫ.

Государь Императоръ, по поднесенному канцлеромъ Россійскихъ Императорскихъ и Царскихъ орденовъ всеподданнѣйшему докладу кавалерской думы орцена святыя Анны. Всемилостивѣйше соизволилъ пожаловать, 3-го февраля 1901 года, кавалерами Императорскаго ордена святыя Анны третьей степени: въ воздаяніе усердной и безпорочной службы въ продолженіе двѣнадцати лѣтъ сряду въ одной и той-же должности не ниже восьмого класса: члена одесскаго окружнаго суда, дѣйствительнаго статскаго совѣтника Николая Нейдика, мирового посредника 2-го участка Гайсинскаго уѣзда, Подольской губерніи, Степана Савицкаго; преподавателей гимназій: симферопольской — Людвига Стовика, бердянской—Ивана Мунжіу, помощниковъ смотрителей духовныхъ училищъ: уманскаго—Андрея Саббатовскаго и полтавскаго—Ивана Стефановскаго и уволеннаго отъ службы, бывшаго преподавателя евпаторійской прогимназіи Адольфа Нергофъ-фонъ-Гольдерберга; земскихъ врачей уѣздовъ, лѣкарей: екатеринославскаго Якова Эзау, Александровскаго, Екатериносл. губ., Петра Самойленко, Александрійскаго, Херс. губерніи, Николая Золотницкаго, лѣкаря керченскаго окружнаго карантина, младшаго, Доминика Домашевича; помощника кишиневскаго губернскаго казначея Ивана Заблоцкаго; лаборанта Императорскаго Новороссійскаго университета, при технической лабораторіи, Анатолія Немировскаго; преподавателя таврической духовной семинаріи Алексѣя Высоцкаго; учителя симферопольскаго духовнаго училища Михаила Тихвинскаго; дѣлопроизводителя государственными имуществами Херсонской и Бессарабской губ. Оттона Лучинскаго; инженерныхъ чиновниковъ крѣпостныхъ инженерныхъ управленій: керченскаго—Митрофана Васильева и севастопольскаго—Петра Горбунова; помощника контролера каменецъ-подольскаго отдѣленія государственнаго банка Федора Кадулина и бухгалтера I разряда каменецъ-подольскаго отдѣленія государственнаго банка Григорія Яблонскаго; бухгалтеровъ казначействъ: кишиневскаго, младшаго, Павла Вайсера и оргѣевскаго—Николая Продана; судебныхъ приставовъ окружныхъ судовъ: одесскаго—Сергѣя Мартыновича, кишиневскаго—Егора Тимотина; начальниковъ тюремъ: сорокской—Ивана Жолтановскаго, александровской—Михаила Анисимова; и. д. инспектора народныхъ училищъ Перекопскаго уѣзда, Таврической губерніи, Алексѣя Безклубенко; почтово-телеграфнаго чиновника II разряда одесской почтовой конторы Луку Минецъ; почтоваго смотрителя кременчугскаго городского четырехкласснаго училища Василія Устимовича; капитана числящагося по армейской пѣхотѣ, завѣдующаго хозяйствомъ кишиневскаго мѣстнаго лазарета, Евгенія Львова.

ТЕЛЕГРАММЫ „Одесскихъ Новостей"

ОТЪ НАШИХЪ КОРРЕСПОНДЕНТОВЪ.

ПЕТЕРБУРГЪ, 19 февраля.

Утренній бюллетень 18 февраля о состояніи здоровья министра народнаго просвѣщенія Н. П. Боголѣпова: „Ночь больной провелъ безъ сна, вслѣдствіе временами несвободнаго дыханія. Замѣчается [illegible]

Собраніе экономистовъ, въ виду истекающаго сегодня 40-лѣтія освобожденія крестьянъ отъ крѣпостной зависимости, объявило премію въ 3000 р. за сочиненіе по исторіи крестьянскаго дѣла въ Россіи со времени реформы 19-го февраля 1861 года.

Въ собраніи русскаго театральнаго общества разсматривался проектъ устава новаго общества—„Союзъ сценическихъ дѣятелей". Уставъ переданъ въ особую коммисію.

Вчера исполнилось 40-лѣтіе ученой дѣятельности Гаркави.

Назначенное на 15 февраля совѣщаніе старшихъ фабричныхъ инспекторовъ для разсмотрѣнія проекта ремесленной инспекціи не состоялось и отложено на конецъ февраля.

Возбуждено ходатайство объ организаціи конторъ для доставленія пассажирскаго багажа на домъ.

Вчера произошелъ пожаръ въ главномъ корпусѣ Маріинской больницы. Огонь начался въ бактеріологической лабораторіи, рядомъ съ женскими палатами. Дымъ переполошилъ больныхъ. Благодаря мѣрамъ пожаръ не принялъ большихъ размѣровъ. Больныхъ удалось скоро успокоить.

КІЕВЪ, 19-го февраля

Вчера утромъ скончался на 43 году жизни отъ туберкулеза легкихъ профессоръ университета св. Владиміра по каѳедрѣ чистой математики П. М. Покровскій.

Въ виду того, что въ послѣдніе годы сахарные заводы по жалобамъ сосѣдей стали очень часто привлекаться къ отвѣтственности за спускъ заводскихъ водъ въ проточныя воды, предсѣдатель сахарнаго отдѣла кіевскаго отдѣленія Императорскаго русскаго техническаго общества М. А. Толпыгинъ собралъ цифровой матеріалъ о практикуемыхъ сахарными заводами способахъ и пріемахъ для очистки сточныхъ водъ. Оказывается, что 42 завода спускаютъ свои сточныя воды непосредственно въ рѣки, озера и пруды, ограничиваясь только предварительно осажденіемъ твердыхъ веществъ въ особыхъ бассейнахъ. Въ интересахъ огражденія сахарозаводчиковъ отъ „несправедливыхъ" якобы преслѣдованій (!!) со стороны мѣстныхъ жителей отдѣлъ постановилъ возбудить ходатайство объ установленіи способовъ очистки сточныхъ, которыя санкціонированы были-бы правительствомъ.

Предложеніе одного изъ членовъ техническаго о-ва ходатайствовать передъ правительствомъ о пріостановленіи судебныхъ процессовъ противъ сахарозаводчиковъ за загрязненіе источниковъ рѣкъ и озеръ до рѣшенія вопроса о способахъ очистки сточныхъ встрѣчено было даже членами отдѣла съ снисходительной улыбкой.

Отъ „Россійск. телегр. агентства"

19 февраля (4 марта).

ПЕТЕРБУРГЪ. Вчера, 18 февраля, въ день памяти кончины Императора Николая I и Великаго Князя Алексѣя Михаиловича, въ Петропавловскомъ соборѣ была совершена панихида, на которой присутствовали: Государыня Императрица Марія Ѳеодоровна съ Августѣйшей Дочерью Ольгой Александровной, Великій Князь Константинъ Константиновичъ съ Августѣйшей Супругой Великой Княгиней Елизаветой Маврикіевной, Великіе Князья Дмитрій Константиновичъ, Михаилъ Николаевичъ, Николай Михаиловичъ, Георгій Михаиловичъ, Александръ Михаиловичъ, Князь Александръ Георгіевичъ Романовскій, Герцогъ Лейхтенбергскій.

ГЕЛЬСИНГФОРСЪ. Иностранные войсками, и вступили снова въ отправленіе своихъ обязанностей. Соглашеніе гласитъ:

1) По возвращеніи манчжурскаго генерала Цзенга къ своему посту онъ долженъ взять на себя защуту провинціи и принять мѣры для ея замиренія; онъ долженъ слѣдить, далѣе, за тѣмъ, чтобы постройка желѣзной дороги не встрѣчала препятствій.

2) Такъ какъ Россія заняла посты въ Мукденѣ и другихъ пунктахъ въ видахъ охраны желѣзнодорожнаго пути и умиротворенія провинціи, то манчжурскій генералъ и мѣстные чиновники должны благожелательно относиться къ русскимъ и оказывать имъ всякое содѣйствіе, — напримѣръ, снабжая ихъ квартирами и продовольствіемъ.

3) Во всей провинціи Фынь-Тянь со стороны китайскихъ солдатъ произведены были возмущенія, и желѣзная дорога была разрушена. Поэтому долгъ манчжурскаго генерала — распустить различные свои отряды и отнять у нихъ оружіе. Тѣ, которые примутъ настоящія условія, будутъ избавлены отъ слѣдствія объ ихъ прежнихъ заблужденіяхъ. Боевые припасы въ арсеналахъ, не занятыхъ русскими, должны быть также полностью переданы русскимъ военнымъ властямъ.

4) Тѣ мѣста въ Фынь-Тянѣ, которыя не были заняты русскими и гдѣ были возведены форты и укрѣпленія, должны быть осмотрѣны сообща русскими и китайскими властями и въ ихъ присутствіи срыты. Такъ-же должно быть поступлено съ пороховыми магазинами, если они не понадобятся русскимъ.

5) Ню-чжуанъ (Ньючвангъ) и другіе пункты управляются русскими властями, пока русское правительство не убѣдится вполнѣ въ замиреніи края; послѣ этого китайскимъ чиновникамъ будетъ позволено возобновить отправленіе своихъ обязанностей въ этихъ мѣстахъ.

6) Различные города и ярмарочныя поселенія во всей провинціи Фынь-Тянь должны исполнять инструкціи ея манчжурскаго генерала относительно содержанія конныхъ или пѣхотныхъ отрядовъ для полицейской службы и охраны купцовъ. Села провинціи находятся также всецѣло подъ начальствомъ манчжурскаго генерала.

7) Цѣлесообразно, чтобы въ Мукденѣ находился русскій агентъ съ общими правами надзора для улаженія всѣхъ вопросовъ, касающихся обѣихъ странъ, какіе могутъ возникнуть между манчжурскимъ генераломъ, съ одной стороны, и русскимъ генералъ-губернаторомъ Ляодунскаго полуострова—съ другой. Манчжурскій генералъ обязанъ доставлять русскому агенту въ Мукденѣ полныя свѣдѣнія о всякой принятой имъ важной мѣрѣ.

8) Если-бы полиція, содержимая манчжурскимъ генераломъ въ Мукденѣ и прочихъ мѣстахъ, оказалась недостаточной для того или иного случая, то манчжурскій генералъ долженъ немедленно снестись съ русскимъ агентомъ въ Мукденѣ и пригласить русскихъ послать ему на помощь подкрѣпленія, все равно — находится-ли данное мѣсто на морскомъ берегу, или внутри провинціи.

9) Въ случаѣ возникновенія споаа насчетъ смысла одной изъ предшествующихъ 8-ми статей, русскій текстъ признается за основной. Настоящее временное соглашеніе вступаетъ въ силу немедленно по возвращеніи въ Мукденъ манчжурскаго генерала Цзенга, но если бы впослѣдствіи манчжурскій генералъ, по соглашенію съ русскимъ генералъ-губернаторомъ Ляодунскаго полуострова, призналъ необходимымъ внести какія-либо измѣненія или поправки, полезныя для обѣихъ странъ, то имъ предоставляется вводить такія измѣненія и поправки въ дѣйствіе, насколько это окажется возможнымъ. Портъ-Артуръ 11-го ноября 1900 г.".

Провинція Фынь-Тянь называется китайцами Шэнъ-цзинъ; главный городъ ея, Мукденъ, извѣстенъ у китайцевъ подъ именемъ Шэнь-янъ, а какъ департаментскій городъ —Фынь-тянь-фу („фу" значитъ „городъ"). По имени этого города, очевидно, теперь именуется и провинція, наиболѣе важная изъ трехъ провинцій, входящихъ въ составъ Манчжуріи.

19-е февраля и Союзъ писателей.

Отвѣчая на запросъ, внесенный нѣкоторыми членами Союза относительно ознаменованія сорока лѣтія 19-го февраля, П. И. Вейнбергъ, по словамъ „Нов.", заявилъ, что комитетъ предполагалъ чествовать этотъ день подобающими случаю рѣчами; но отъ этого пришлось отказаться, такъ какъ историки-спеціалисты по крестьянскому вопросу гг. Самевскій, Милюковъ и Мякотинъ, которымъ предложено было прочесть рефераты, отклонили по разнымъ причинамъ это предложеніе. Оффиціально-же чествованіе этого дня внѣ помѣщенія Союза также не можетъ имѣть мѣста.

По поводу финляндскихъ манифестацій.

Въ „Финляндской Газетѣ", по поводу безпорядковъ 5 февраля въ Гельсингфорсѣ, напечатано объ увольненіи генералъ-губернаторомъ гельсингфорскаго полиціймейстера подполковника Горди отъ должности. Затѣмъ степень вины гласныхъ и негласныхъ участниковъ гельсингфорскихъ безпорядковъ будетъ обнаружена, какъ сообщаетъ „Финляндская Газета", при дальнѣйшемъ, въ установленномъ порядкѣ, изслѣдованіи дѣла, наблюденіе за ходомъ котораго генералъ-губернаторомъ, въ виду особаго значенія въ краѣ Гельсингфорса, ввѣрено помощнику генералъ-губернатора, при содѣйствіи исправляющаго должность прокурора сената.

Манчжурская дорога.

По полученнымъ „Амурской Газетой" свѣдѣніямъ, Манджурская желѣзная дорога будетъ закончена въ половинѣ февраля, за исключеніемъ небольшого участка въ Большомъ Хинганѣ, гдѣ движеніе будетъ временно производится по обходной линіи—„времяркѣ", отличающейся очень крутыми подъемами. Задержка зависитъ отъ необходимости пробить въ Большомъ Хинганѣ значительный туннель. Въ половинѣ февраля генералъ-губернаторъ проѣдетъ по Манджурской дорогѣ въ Забайкалье. Для охраны линіи назначено 50,000 войска, а движеніемъ будутъ завѣдывать желѣзнодорожные батальоны.

200-лѣтіе русской прессы.

16 декабря 1702 г. былъ обнародованъ указъ Петра Великаго объ изданіи, по примѣру заграничныхъ газетъ, „Вѣдомостей о военныхъ и иныхъ дѣлахъ", и 3-го января 1703 г. появился первый нумеръ „Вѣдомостей", вышедшій на славянскомъ языкѣ и набранный славянскимъ шрифтомъ. Такимъ образомъ 3 января 1903 г. исполняется 200-лѣтіе появленія первой русской газеты.

Такимъ образомъ выборы въ кредитки-[illegible] ближаются уже къ концу. Объ этомъ [illegible] судить по ослабленію агитаціи и того-[illegible] бужденія среди избирателей и кандид[illegible] въ уполномоченные и ихъ агентовъ, кое [illegible] замѣчалось въ началѣ и въ серединѣ [illegible] борной кампаніи. Одни уже утомились, [illegible] гіе поотстали. Тѣмъ не менѣе, въ ве[illegible] бюлѣ кредитки замѣтно нѣкоторое ожи[illegible] ніе, лишь отчасти напоминающее с[illegible] тотъ кипящій котелъ, который представ[illegible] собой кредитка въ дни выборовъ по 3-[illegible] 2-му разрядамъ. Избирателей хотя и [illegible] хватаютъ за фалды, какъ это практико[illegible] лось раньше, но на нихъ все-же оказы[illegible] ютъ болѣе или менѣе сильное нравственн[illegible] давленіе въ пользу избранія нѣкоторы[illegible] кандидатовъ. Избирательное собраніе откры[illegible] было въ 10 ч. утра предсѣдателемъ наблю[illegible] комитета И. Г. Тиктинымъ. Въ залѣ, гдѣ [illegible] происходила баллотировка, выставленъ былъ [illegible] 71 баллотировочный ящикъ для такого-же [illegible] числа кандидатовъ по 1-му разряду, среди [illegible] которыхъ было 57 христіанъ и 14 евре-[illegible] евъ, изъ нихъ должно быть избрано 34 [illegible] уполномоченныхъ и 5 кандидатовъ къ нимъ. [illegible] При первой баллотировкѣ шарами по 1-му [illegible] разряду, происходившей 16 февраля, из-[illegible] брано было, какъ у насъ уже сообщалось, [illegible] по 1-му разряду абсолютнымъ большин-[illegible] ствомъ 6 уполномоченныхъ: 4 изъ хри-[illegible] стіанъ и 2 изъ лицъ іудейскаго исповѣда-[illegible] нія. Баллотировка кандидатовъ продолжа-[illegible] лась до 4 часовъ дня. Избиратели явля-[illegible] лись въ банкъ довольно вяло. До 1 часа [illegible] дня зарегистровано было едва 50 чело-[illegible] вѣкъ.

Одна изъ заслугъ В. А. Манасеина.

(*Письмо въ редакцію*).

Позвольте въ этой краткой замѣткѣ обратить вниманіе на заслуги покойнаго профессора В. А. Манасеина въ дѣлѣ научной разработки вопроса о русской банѣ со стороны ея физіологическаго дѣйствія на человѣческій организмъ.

Баня имѣетъ весьма важное гигіеническое значеніе и была всегда въ самыхъ древнихъ временъ въ большомъ употребленіи въ русскомъ народѣ, который сроднился съ нею и всегда видѣлъ въ ней способъ исцѣленія отъ разныхъ болѣзней. Такое убѣжденіе народъ выразилъ въ цѣломъ рядѣ своихъ пословицъ: „Баня паритъ, баня правитъ, баня все поправитъ"; „Когда-бы не баня, всѣ мы-бы пропали"; „Баня—мать вторая"; „Была-бы бѣда, коли не чистая вода" и проч. Еще Петръ Великій признавалъ за банею большое значеніе и на предложеніе устроить для народа „вспомоществованіе отъ врачебной науки" подобно тому, какъ онъ устроилъ для своихъ войскъ—Государь отвѣтилъ, „что для русскихъ пока довольно одной бани". Бани въ Россіи были въ большомъ употребленіи; въ древней Россіи учрежденія эти, пользовались большимъ почетомъ, и баня была необходимою принадлежностью каждаго царскаго или великокняжескаго дворца; ни одинъ боярскій домъ не строился безъ бани, которая находилась въ самой тѣсной связи съ опочивальней дворца или боярскаго дома. Баня считалась первой потребностью русской домашней жизни и съ ней связывалось много предразсудковъ, домашнихъ суевѣрій. Она освящена религіозными правилами и древними обычаями. Обычай мытья въ банѣ наканунѣ свадьбы и послѣ нея означало чистоту брачнаго ложа. Обычай этотъ одинаково существовалъ въ крестьянскомъ быту и при царскихъ свадьбахъ, и есть много указаній въ исторіи съ подробнымъ описаніемъ церемоній въ банѣ на царскихъ и великокняжескихъ свадьбахъ.

Словомъ, баня въ Россіи всегда была распространена и служила не только для

[illegible]

са о русской банѣ въ физіологическомъ и терапевтическомъ отношеніи мы видимъ громадную заслугу В. А. Манасеина передъ русскимъ народомъ. Баня—средство весьма простое, удобное и недорогое для деревни, гдѣ ею широко можетъ пользоваться легко приспособляющійся земскій врачъ, при условіяхъ сельскаго быта, далеко неудовлетворяющихъ всѣмъ требованіямъ медицины и гигіены, сопряженнымъ съ затратою большихъ средствъ на устройство цѣлаго ряда санитарныхъ учрежденій, каковы: дезинфекціонная камера, прачечныя и проч. Баня здѣсь можетъ оказать большое значеніе и сыграть видную роль въ дѣлѣ санитарнаго благоустройства. Баня можетъ служить удобнымъ и надежнымъ средствомъ для проведенія въ сельскую жизнь пріемовъ обезараживанія, имѣющихъ въ настоящее время первенствующее значеніе въ различныхъ отрасляхъ медицины. Къ сожалѣнію, баня весьма часто отсутствуетъ въ селахъ на югѣ,—тогда какъ на сѣверѣ нѣтъ деревни безъ бани.

Инженеръ Зуевъ.

ОДЕССКАЯ ЖИЗНЬ.

Сегодня, въ 40-лѣтнюю годовщину освобожденія крестьянъ отъ крѣпостной зависимости, были отслужены панихиды по въ Бозѣ почивающемъ Царѣ-Освободителѣ Императорѣ Александрѣ II. Первая панихида отслужена въ каѳедральномъ соборѣ при громаднымъ стеченіемъ молящихся. Панихиду совершалъ настоятель собора протоіерей о. Г. Селецкій въ сослуженіи соборнаго духовенства и хора архіерейскихъ пѣвчихъ. Среди молящихся находилось много бывшихъ крѣпостныхъ. При возглашеніи вѣчной памяти Царю-Освободителю всѣ преклонили колѣна. Вторая панихида была отслужена въ Петропавловской церкви, по желанію ремесленниковъ: плотниковъ, печниковъ, каменщиковъ и другихъ мастеровъ, бывшихъ крѣпостныхъ, Панихида здѣсь была совершена при трехъ священникахъ и хорѣ пѣвчихъ, храмъ былъ переполненъ народомъ. Такія-же панихиды были отслужены и въ другихъ церквахъ города.

Временно-командующему войсками одесскаго военнаго округа генералу отъ кавалеріи Д. П. Дохтурову сегодня сдѣлалъ визитъ и. д. одесскаго градоначальника В. П. Сгарковъ.

Членъ совѣта министра внутреннихъ дѣлъ генералъ-лейтенантъ П. И. Томичъ сегодня выѣхалъ въ Кишиневъ и черезъ нѣсколько дней возвратится въ Одессу.

„Р. Сл.“ сообщаетъ, что послѣдовало распоряженіе о совершеніи молебствій объ исцѣленіи г. министра народнаго просвѣщенія Н. П. Боголѣпова во всѣхъ учебныхъ заведеніяхъ министерства народнаго просвѣщенія.

Въ отвѣтъ на возбужденное, какъ у насъ уже сообщалось, одес. отдѣломъ общества садоводство предъ г. министромъ земледѣлія ходатайство объ оказаніи субсидіи въ суммѣ 12 тыс. руб. на постройку зданій для школъ садоводства на отведенномъ городомъ участкѣ земли, изъ Петербурга послѣдовало слѣдующее увѣдомленіе. Министръ земледѣлія, загрудняясь ассигнованіемъ означенной суммѣ одесской школѣ, учрежденной по нормальному положенію, въ силу котораго казна въ такого рода расходахъ участія не принимаетъ, но признавая вмѣстѣ съ тѣмъ весьма желательнымъ, чтобы школа была поставлена на прочныхъ основаніяхъ, нашелъ, что наиболѣе удобнымъ исходомъ было-бы передать школу въ непосредственное вѣдѣніе министерства. Въ виду этого правленіе одес. отдѣла общества садоводства предложило обсудить этотъ вопросъ при участіи уполномоченнаго по сельско-хозяйственной части въ Херсонской губ. В. Н. Крубера и выяснить также, какія средства на устройство школы на новомъ мѣстѣ и на дальнѣйшее содержаніе ея могли-бы быть отпускаемы отдѣломъ, одес. город. общественнымъ управленіемъ и мѣстнымъ земствомъ. В. Н. Круберъ съ своей стороны обратился въ отдѣлъ съ просьбой увѣдомить его, въ какомъ положеніи находится въ настоящее время вопросъ о передачѣ школы садоводства въ непосредственное вѣдѣніе министерства земледѣлія и изъявилъ-ли городъ согласіе на передачу отведеннаго имъ для школы участка земли въ собственность министерства.

Бывшій адъютантъ покойнаго фельдмаршала Гурко землевладѣлецъ Старобѣльскаго уѣзда, Харьковской губерніи, Сухановъ-Подколзинъ, по словамъ „Ю. Кр.“, назначается адъютантомъ къ Великому Князю Николаю Николаевичу.

Академикъ И. И. Янжулъ, получившій отъ министра народнаго просвѣщенія порученіе ознакомиться съ положеніемъ практическихъ занятій на юридическихъ факультетахъ, прибудетъ въ Харьковъ, по словамъ „Ю. Кр.“, на третьей или на четвертой недѣлѣ поста.

Въ коммисію по производству экзаменовъ на званіе шкипера и штурмана дальняго и каботажнаго плаванія (открывающей свои дѣйствія 26 февраля при мѣстныхъ классахъ торговаго мореплаванія) уже поступило около 25 прошеній отъ лицъ, желающихъ подвергнуться испытанію. Пріемъ прошеній будетъ производиться до 24 февраля.

Первыя попытки вывоза криворожской руды въ Силезію, по словамъ „Т.-пр. газ.“, не увѣнчались успѣхомъ. Путемъ переписки международной кіевской экспортной фирмой и управленіями главнѣйшихъ заводовъ въ Силезіи выяснилась вся несостоятельность идеи вывоза этой руды въ Германію при настоящихъ условіяхъ провоза (рудопромышленнику остается не болѣе 4,55 коп. за пудъ).

Елисаветградскій поѣздъ № 9, прибывшій сегодня утромъ изъ Харькова въ Бирзулу съ опозданіемъ на полтора часа, опоздалъ приходомъ въ Одессу на 3 часа 15 минутъ, прибывъ вмѣсто 7 час. 46 мин. въ 11 час. утра. Это произошло вслѣдствіе того, что при отходѣ со станціи „Ивановка“ въ паровозѣ лопнуло дышло и пришлось взять резервный товарный паровозъ. Остановка этого поѣзда на главномъ пути вызвала задержку почтоваго поѣзда № 3, шедшаго въ Одессу своевременно. Отъ Ивановки оба поѣзда слѣдовали одинъ за другимъ, и почтовый № 3 прибылъ, вмѣсто 9 час. 2 мин., въ 11 час. 20 мин. утра. Своевременно прибылъ только курьерскій поѣздъ изъ Москвы-Кіева № 1.

Пассажиры возвратившагося въ одесскій портъ изъ крымско-кавказскаго рейса парохода Р. о. п. и т. „В. К. Константинъ“ передаютъ, что разразившійся въ ночь на 10 февраля снѣжный ураганъ произвелъ множество разрушеній по всему кавказскому побережью. Въ портѣ Сочи бурей разрушены часть молла при гавани „Убѣжище“. Въ слѣдующемъ портовомъ пунктѣ Анапѣ волненіемъ размыло гранитное сооруженіе молла на пространствѣ 15 саженей. Въ Туапсѣ совершенно разрушено находящееся въ 15 саженяхъ отъ берега зданіе попечительства о народной трезвости. На м. Кадошъ смыто маячное сооруженіе. Вдоль крымскаго побережья также оказалось много разрушеній. Вслѣдствіе снѣжной метели, шедшій изъ Одессы въ Батумъ пассажирскій пароходъ „В. К. Ольга“ вынужденъ былъ долго отстаиваться въ Новороссійскѣ, вслѣдствіе чего возвратился изъ этого рейса въ Одессу съ опозданіемъ.

Дѣло по иску модистки Спиваковой къ хозяйкѣ ея г-жѣ Гершманъ (см. № 5207 „Одес. Нов.“) сегодня вторично разбиралось въ камерѣ мирового судьи 5 уч. Главное основаніи иска—утвержденіе истицы и ея свидѣтелей, что она была послана къ г-жѣ Шибаевой вопреки своему желанію и существующему обычаю не посылать мастерицъ для примѣрки—было значительно подорвано показаніями свидѣтелей со стороны отвѣтчицы. Спиваковой въ искѣ отказано.

Капитанъ 55-го пѣхотнаго Подольскаго полка Парфеновъ награжденъ Императорскимъ призомъ за состязательную стрѣльбу.

Почетный мировой судья округа одесскаго мирового съѣзда М. М. Толстой выѣзжаетъ въ отпускъ за границу на 1½ мѣсяца.

Въ виду выѣзда въ отпускъ мирового судьи 9 уч., въ исполненіе его обязанностей вступилъ мир. судья 18-го уч. Н. Н. Палаузовъ.

Въ виду болѣзни предсѣдателя городского съѣзда мировыхъ судей С. И. Знаменскаго, въ судебномъ засѣданіи съѣзда вмѣсто него предсѣдательствовалъ мировой судья 2 уч. К. Г. Добровольскій.

Въ утреннемъ № въ замѣткѣ „Открытіе чтеній въ желѣзнодорожныхъ мастерскихъ“ вмѣсто „пастырь“ набрано „пасторъ“.

Приказомъ по министерству Императорскаго Двора художникъ живописи Даніилъ Крайневъ опредѣленъ преподавателемъ по художественной части художественнаго училища одесскаго общества изящныхъ искусствъ, съ 1-го января.

Отчетъ о балѣ, устроенномъ 18 ноября 1900 г. въ залахъ Благороднаго собранія въ пользу общества содѣйствія физическому воспитанію дѣтей и отдѣла защиты дѣтей.

Приходъ: отъ продажи входныхъ билетовъ 1156 р. 10 к. Пожертвовали: гр. М. М. Толстой 50 р., чрезъ А. В. Ярославскаго отъ лица, пожелавшаго остаться неизвѣстнымъ 40 руб., Е. П. Демидова кн. Санъ-Донато 21 р. 90 к., графиня А. И. Шувалова, Е. А. Мусинъ-Пушкина, О. А. Мусинъ-Пушкина по 20 р., чрезъ А. И. Фальцъ-Фейна отъ разныхъ лицъ 19 р., Ю. Ф. Шишкина 5 р. 80 к., В. А. Анатра и С. В. Дмитріева по 15 р., В. С Ветчинкина, Н. А. Сухомлинова, Д. Ц. и И. Г. по 10 р., А. А. Анатра, С. И. Ралли, Л. И. Курисъ и А. М. Нестроевой по 6 руб. 90 к.; П. П. Котляревскій и М. И. Віязи-Мавро по 6 руб., М. П. Руссова 5 руб., гг. Мортонъ 3 руб. 80 к., К. Н. Пуриць, В. П. Перелешинъ 3 руб., баронесса М. А. Штакельбергъ, баронъ Н. А. Штакельбергъ, М. А. Юзефовичъ, В. Я. Уманскій и чрезъ Е. М. Ксида по 2 р., Е. К. Витте, Е. А. Соколова, гр. Е. В. Капнистъ, г-жа Новикова, гг. Пуриць, Попандопуло, Палаузовъ, Барковскій Енни, Енни, П. П. Котляревскій, В. В. Подвысоцкій, Г. И. Брейтманъ, П. Н. Кичъ, по 1 р. 90 к., г. Коротневъ 80 к., Траупманъ и неизв. по 70 к., г. Сенкевичъ 50 к., а всего 372 р. 70 к.; доходъ буфета 118 р. 13 к. Итого прихода 1646 р. 93 к. Расходъ: печатаніе объявленій 44 р. 60 к., прокатъ рояля Шредера 15 в., устройство живыхъ картинъ 89 р. 30 к., принадлежности котильона 24 р. 46 коп., за букеты и карету 21 р., устройство сцены 19 р. 30 к., оркестру 30 руб., за испорченные обои 2 руб., артельщику и прислугѣ 11 рус. 90 к., марки въ пользу вѣдомства учрежденій Императрицы Маріи 40 р. 86 к. Итого расхода 298 руб. 42 к. Чистаго дохода 1348 руб. 51 к. Деньги эти сданы казначею общества В. П. Дмитріевой. Пожертвовали вещами: гг. Калпакчи, Петрококино, Галь перинъ, Абрикосовъ, Фанкони, Робина, Поповъ, Тертусъ, Печескій, южно-русское общество винодѣлія Г. Редереръ въ Одессѣ. Правленіе общества и комитетъ отдѣла считаютъ долгомъ выразить свою искреннюю благодарность гг. жертвователямъ и всѣмъ участвовавшимъ въ концертномъ отдѣленіи и живыхъ картинахъ, распорядителямъ и распорядительницамъ бала, дирекціи Благороднаго собранія за безвозмездное предоставленіе своихъ залъ, южно-русскому обществу печатнаго дѣла за безвозмезное печатаніе билетовъ, г-жѣ Дедицкой за безвозмездное предоставленіе декорацій и редакціямъ мѣстныхъ газетъ за скидку со стоимости печатанія объявленій, и вообще всѣмъ лицамъ, содѣйствовавшимъ успѣху бала.

ОТЧЕТЪ о балѣ, устроенномъ 27 января въ залѣ Новой биржи въ пользу Каснеровской общины „Краснаго Креста“ и состоящихъ при ней амбулаторіи и лѣчебницы. Приходъ. Выручено отъ продажи билетовъ 1949 р. 10 к. Получено за билеты выше нормальной цѣны 449 р. Поступило пожертвованій 270 р. Выручено буфетами 257 р. 70 к. Итого прихода 2925 р. 80 к.

Расходъ. Уплачено за принадлежности котильона 37 р. 17 к., за электрическое освѣщеніе зала 60 руб. 76 к., за устройство электрическаго креста 17 р. 93 к., за букеты для дамъ 16 р. 25 к., за прокатъ растеній для декорацій 20 р., за устройство эстрады 42 р. 62 к., за устройство безплатнаго буфета 95 р., музыка 35 р., типографскіе и пр. расходы 21 р. 75 к., печатаніе объявленій въ газетахъ 45 р., за гербовыя марки 66 р. 30 к., прислугѣ и за ужинъ музыкантамъ 20 р. Итого расхода 477 р. 78 к. Чистаго дохода 2448 р. 2 к. Деньги эти сданы въ кассу одесскаго мѣстнаго управленія „Краснаго Креста“.

Попечительство Каснеровской общины считаетъ долгомъ выразить свою искреннюю благодарность какъ гг. жертвователямъ, такъ равно и всѣмъ содѣйствовавшимъ успѣху бала.

Попечительница Каснеровской общины
гр. Е. Капнистъ.

ПРОИСШЕСТВІЯ.

Вчера нами сообщалось, что швейцаръ коммерческаго училища Х. Гохмана, Несторъ Левченко, получивъ на почтѣ по довѣренности 400 руб., скрылся. Приставъ Бульварнаго участка, которому было сдѣлано объ этомъ заявленіе потерпѣвшему, узналъ, что Левченка нѣсколько дней тому назадъ посѣтилъ недавно выпущенный изъ тюрьмы лишенный правъ Пантелеймонъ Кубасовъ, который, согласно выданному ему проходному свидѣтельству, долженъ былъ находиться въ Аккерманѣ. Это обстоятельство показалось приставу подозрительнымъ, и онъ сдѣлалъ о Кубасовѣ запросъ аккерманской полиціи. Между тѣмъ, Левченко и Кубасовъ, успѣвшіе какимъ-то образомъ узнать, что мѣстопребываніе ихъ обнаружено, рѣшились скрыться въ Кіевъ и вчера прибыли въ Одессу. Здѣсь, на вокзалѣ, бѣглецы считали себя въ полной безопасности, какъ вдругъ за пять минутъ до отхода поѣзда явился приставъ Бульварнаго уч. и задержалъ ихъ. Левченко сознался въ присвоеніи денегъ, при чемъ указалъ на Кубасова, какъ на подстрекателя и соучастника. При обыскѣ у перваго найдено было 200 руб., а у второго 41 руб. Недостающая сумма, по словамъ Левченко, утеряна. Дѣло передано судебному слѣдователю.

Вчера вечеромъ въ домѣ № 4, по Хуторской ул., была найдена въ безсознательномъ состояніи Марія Пашкурная, 16 лѣтъ. Дѣвушку доставили въ пріемный покой евр. больницы, гдѣ она была приведена въ чувство. Производится дознаніе.

Жилица дома № 4, по Хуторской ул., Марфа Лысенкова отправилась въ конюшню дать кормъ лошади. Послѣднюю она застала неспокойной. Когда Лысенкова приблизилась къ ней, она, вырвавшись изъ стойла, набросилась на нее, сшибла съ ногъ и искусала. На крики бѣдной женщины сбѣжались жильцы дома и укротили взбѣсившуюся лошадь. У Лысенковой все тѣло оказалось въ ссадинахъ и кровоподтекахъ. Кромѣ того, лошадь откусила ей палецъ.

На дачѣ Панадато, на Среднемъ Фонтанѣ, былъ найденъ угорѣвшимъ Артемъ Гедъ. Несмотря на всѣ принятыя мѣры, онъ умеръ. Тѣло его доставлено въ анатомическій покой.

9 февраля жители селенія Спиридоновки, Одесскаго уѣзда, Аксентій Даниленко, 50 лѣтъ, жена его Софія, 53 лѣтъ, свояченица Ѳеодосія Зинковская, 40 лѣтъ, и дочь ея Анна, 3-хъ лѣтъ, по случаю масленицы отправились въ гости въ м—ко Благодарное. На слѣдующій день они пустились въ обратный путь, но были застигнуты снѣжной пургой и сбились съ дороги. 11 февраля, когда крестьяне стали прочищать путь, то въ трехъ верстахъ отъ Спиридоновки натолкнулись на занесенныя снѣгомъ сани, въ которыхъ нашли мертвыми Даниленко и Зинковскую. Лошади также оказались замерзшими. Къ животу одной изъ нихъ была привязана жена Даниленкова и дочь Зинковской.

Несчастный случай произошелъ сегодня утромъ съ сапожникомъ Георгіемъ Ганчнусомъ, проживающимъ на углу Нѣжинской и Гулевой ул., въ домѣ Шполянскаго. Дотронувшись какъ-то до электрической проволоки, онъ былъ отброшенъ въ сторону. Его нашли съ тяжкими ожогами лица и рукъ и доставили въ город. больницу.

— Анна Милячева и Улита Тернавская доставлены съ тяжкими ушибами въ гор. больницу.

— Въ д. № 20, по Княжеской ул., Надежда Евстратьевна, взобравшись на спинку кровати, вбивала гвоздь въ стѣну. Вдругъ она потеряла равновѣсіе и упала на полъ. Ее нашли въ безсознательномъ состояніи. Съ тяжкими ушибами она была доставлена въ гор. больницу.

— Іосифъ Мильчинъ, поскользнувшись, упалъ на улицѣ и съ переломомъ плеча былъ доставленъ въ евр. больницу.

ТЕАТРЪ и МУЗЫКА

— За кулисами московскаго Малаго театра держится упорный слухъ, что въ будущемъ сезонѣ А. И. Южинъ будетъ играть шекспировскаго „Каріолана“.

— Вѣнская оперетка дала въ Петербургѣ за этотъ сезонъ 77 спектаклей, взявъ 160.000 р. валового сбора.

— Пресловутая драма Ростана „Орленокъ“ послужила въ настоящее время сюжетомъ для оперетки, музыку которой написалъ молодой французскій композиторъ Марсель.

— Артистъ Александринскаго театра П. Д. Ленскій составилъ труппу почти исключительно изъ артистовъ казеннаго драматическаго театра. Товарищество отправляется въ Варшаву на Великій постъ, начиная со 2-й недѣли. Въ составъ труппы, кромѣ самого П. Д. Ленскаго, входятъ: г-жи Потоцкая, Коммисаржевская, Домашева; гг. Варламовъ, Шевченко, Поморцевъ и другіе.

СУДЪ.

Дѣло Тальмы въ сенатѣ.

Въ дополненіе къ подробной телеграммѣ нашей о дѣлѣ А. Тальмы въ сенатѣ приводимъ кое-какія детали изъ московскихъ газетъ. Первоприсутствовалъ и докладывалъ дѣло сенаторъ Рѣпинскій, при сенаторахъ баронѣ Корфѣ и Фененко, заключеніе давалъ оберъ-прокуроръ Случевскій. Прошеніе поддерживали присяжные повѣр. Карабчевскій и Добровольскій. Когда г. Карабчевскій намекнулъ на существованіе близкихъ отношеній между убитой генеральшей Болдыревой и Карповымъ, сенаторъ Рѣпинскій остановилъ его восклицаніемъ: „Оставьте память покойной въ покоѣ?“ Рѣчь оберъ-прокурора продолжалась около полутора часовъ. І. Случевскій находилъ, что новыхъ обстоятельствъ по дѣлу Тальмы процессомъ Карпова никакихъ не установлено, какъ то требуетъ 935 ст. Въ кассаціонномъ порядкѣ сенатъ, уже высказался по обоимъ дѣламъ Тальмы и Карпова и нашелъ оба приговора правильными. Теперь онъ вошелъ-бы въ противорѣчіе съ самимъ собой, если-бы призналъ допустимымъ пересмотръ дѣла въ порядкѣ возобновленія. Особенно подробно оберъ-прокуроръ останавливался на фактическихъ доказательствахъ, что повинная Карпова въ убійствѣ не находитъ себѣ подтвержденія въ обстоятельствахъ дѣла. Случевскій заключилъ, что на основаніи законныхъ поводовъ дѣло Тальмы не можетъ быть пересмотрѣно, но такъ какъ отбываемое имъ наказаніе выполняется не обычнымъ порядкомъ и ему не разъ приходилось волноваться надеждой, то для него единственный исходъ процесса искать въ путяхъ Монаршаго милосердія. При началѣ вторыхъ рѣчей защитниковъ сенаторъ Рѣпинскій предупредилъ, что никакихъ возраженій оберъ-прокурору онъ не допуститъ и какъ Карабчевскій такъ и Добровольскій при первыхъ попыткахъ представить противоположныя объясненія фактамъ, указаннымъ въ заключеніи оберъ-прокурора, были остановлены первоприсутствовавшимъ.

Послѣ совѣщанія, продолжавшагося около получаса, сенатъ вынесъ резолюцію, которой прошеніе Тальмы о возобновленіи его дѣла оставлено безъ послѣдствій.

Энергичный домовладѣлецъ.

Нѣкто Лисица нанялъ квартиру въ домѣ г. Амбатьелло. По контракту Лисица долженъ былъ платить квартирныя деньги по третямъ и при заключеніи контракта уплатилъ за первую треть съ 1 ноября 1900 г. по 1 марта 1901 г. Между тѣмъ въ январѣ тек. года домъ былъ проданъ г. Скаржинскому. Новый владѣлецъ заявилъ черезъ управляющаго Лисицѣ, чтобы онъ внесъ квартирныя деньги съ 1 января по 1 марта; ссылка-же Лисицы на контрактъ, заключенный имъ съ Амбатьелло, вызвала со стороны Скаржинскаго репрессію въ видѣ прекращенія отпуска воды (Лисица—единственный квартирантъ въ домѣ). Эта мѣра заставила квартиранта предъявить къ г. Скаржинскому искъ, и водоснабженіе было возобновлено въ силу судебнаго рѣшенія. Помимо того, г. Скаржинскій былъ привлеченъ къ уголовной отвѣтственности за умышленное и незаконное прекращеніе водоснабженія въ его домѣ. Обвиненіе было вполнѣ доказано свидѣтельскими показаніями, и мировой судья заочно приговорилъ его къ штрафу въ 25 руб., съ замѣной при несостоятельности арестомъ на 1 недѣлю.

Буйный дворникъ.

Дворникъ В. Шанталъ, будучи пьянъ, вошелъ въ табачную лавку М. Горбуневскаго и сталъ ссориться съ дочерью послѣдняго. При этомъ онъ страшно шумѣлъ, кричалъ, ударялъ кулакомъ по столу, и разбилъ стекла въ лавкѣ. Былъ приглашенъ городовой, но ему Шанталъ сказалъ, что „всѣ полицейскіе хабарники“. Шанталъ былъ привлеченъ къ отвѣтственности за оскорбленіе городового при исполненіи имъ служебныхъ обязанностей и за нарушеніе общественной тишины. Мировой судья 13 уч. приговорилъ его къ аресту на 4 дня.

Малолѣтній рецидивистъ.

Э. Алексѣевъ содержался въ исправительномъ пріютѣ для малолѣтнихъ преступниковъ. На праздники масленицы ему былъ выданъ отпускъ. Воспользовавшись свободой, Алексѣевъ подошелъ къ Пантелеймоновскому монастырю на Ново-Рыбной ул., когда тамъ происходила заутреня. Онъ вошелъ въ незапертую келью и похитилъ монашеское бѣлье. Его замѣтили и задержали. Привлеченный къ отвѣтственности, Алексѣевъ призналъ себя виновнымъ. Мировой судья (Ю. Ю. Саморупо) постановилъ: Э. Алексѣева водворить обратно въ исправительный пріютъ.

Шайка воровъ.

(*Отъ нашего корреспондента*).

Въ Тирасполѣ выѣздной сессіей одесскаго окружнаго суда, съ участіемъ присяжныхъ засѣдателей 16 февраля разбиралось интересное дѣло о правильно организованной шайкѣ воровъ. Разсмотрѣнію этого дѣла посвященъ былъ цѣлый день — съ 10 час. утра до 10 час. вечера. По обвинительному акту оно рисуется въ слѣдующемъ видѣ.

Лѣтомъ и осенью 1899 г. въ предѣлахъ Кишиневскаго, Оргѣевскаго и Тираспольскаго уѣздовъ совершенъ былъ рядъ однородныхъ кражъ, при чемъ похищались то лошади съ подножнаго корма или со дворовъ, то имущество изъ жилыхъ домовъ. Полицейскими розысками было обнаружено, что кражи эти совершаются шайкой воровъ, руководимыхъ незадолго передъ тѣмъ вышедшимъ изъ тюрьмы ссыльно-поселенцемъ Павломъ Пасталакіемъ, лично въ совершеніи кражъ, однако не участвовавшимъ, вслѣдствіе своего физическаго недостатка (у него одна нога ампутирована). Позднѣе были задержаны и члены шайки: З. Гроза, Оспечи и А. Буданъ съ женами, а также Л. Савко и М. Власъ и Кошевой. Во время обыска у этихъ лицъ найдены были разныя вещи, очевидно не принадлежавшія этимъ лицамъ. На дознаніи Будакъ сознался, что онъ, Осадчій, И. Савка, З. Гроза, И. Власъ и другіе, которыхъ онъ по фамиліямъ не знаетъ, составляли воровскую шайку, которою управлялъ Пасталакій. Для совершенія кражъ они имѣли пару лошадей, повозку и разные инструменты. Осадчій, Гроза и Буданъ также сознались въ участіи въ шайкѣ. Пасталакій-же и Савка, не сознавшись, объяснили свое задержаніе ошибкой полиціи, а Власъ заявилъ, что онъ сдѣлался жертвой оговора, такъ какъ его считаютъ доносчикомъ. Независимо отъ этого, полицейскій сотскій П. Прудіусъ, которому поручено было наблюдать за появленіемъ въ с. Незавертайловкѣ Пасталакія, обнаружилъ, что послѣдній имѣетъ постоянный пріютъ у нѣкоей М. Черновой, у которой въ виду этого былъ произведенъ обыскъ и въ сарайчикѣ былъ найденъ спрятаннымъ въ соломѣ самоваръ, признанный впослѣдствіи однимъ изъ потерпѣвшихъ. На дознаніи и предварительномъ слѣдствіи Чернова, не признавая себя виновной, объяснила, что Пасталакій два раза былъ у нея, будучи приглашаемъ какъ портной. Что касается тѣхъ лицъ, на которыхъ обвиняемые указали, какъ на пріемщиковъ и сбытчиковъ, то противъ нихъ не добыто никакихъ уликъ. Точно также И. Власъ ничѣмъ не уличается въ кражахъ, на которыя указывалось въ объясненіяхъ Будана и Осадчаго. По справкѣ о судимости оказалось, что Пасталакій въ 1876 г. приговоренъ былъ кишиневскимъ окр. судомъ къ лишенію всѣхъ правъ и преимуществъ и ссылкѣ въ Сибирь на поселеніе, но за примѣненіемъ къ нему Всемилостивѣйшаго манифеста 1896 г., ему разрѣшено было вернуться въ Европейскую Россію. Въ 1898 г. онъ вновь приговоренъ былъ тирасп. уѣз. съѣздомъ за кражу къ тюремному заключенію на одинъ годъ. Буданъ по приговору кишинев. окр. суда отъ 19 января 1891 г. за кражу присужденъ былъ къ отдачѣ въ исправительныя арестантскія отдѣленія на одинъ годъ и на тотъ-же срокъ за кражу приговоренъ былъ мировымъ судьей 1 уч. г. Кишинева къ тюремному заключенію. Осадчій по приговору кишинев. съѣзда отбылъ 8 мѣсяцевъ тюремнаго заключенія за кражу и, наконецъ, Гроза по приговору кишинев. окр. суда также отбылъ 3-мѣсячное тюремное заключеніе за кражу.

По настоящему дѣлу въ судъ было вызвано 40 свидѣтелей.

На разрѣшеніе присяжныхъ засѣдателей поставлено было 44 вопроса. Они признали существованіе шайки и Пасталакія, Осадчаго, Будана и Грозу признали виновными, а Савку и Чернову—невиновными. На основаніи этого вердикта судъ приговорилъ Осадчаго, Пасталакія и Будана, по лишеніи всѣхъ правъ и преимуществъ, къ отдачѣ въ исправительныя арестантскія отдѣленія на 3 г. и 6 м., а Грозу—къ заключенію въ тюрьмѣ на 2 г. и 6 м.

ПО РОССІИ,

Какъ въ Таганрогѣ борятся съ проституціей.

Такъ-же, какъ и вездѣ: превращеніемъ изъ тайной въ явную... выдачей патента на грѣхъ... „Иди и грѣши“.

„Таганрогскій Вѣстникъ“ разсказываетъ, что помощникъ пристава г. Ахвердовъ, объѣзжая ночью городъ, заглянулъ и въ гостиницу „Золотой Якорь“, содержателемъ которой, Юдинымъ, допускается тайная проституція въ номерахъ. По открытіи дверей въ номерахъ задержано съ мужчинами пять женщинъ, изъ коихъ одна — замужняя. Всѣ эти жрицы любви отправлены къ городовому врачу для освидѣтельствованія, а затѣмъ будутъ снабжены медицинскими билетами.

Какъ, даже и замужняя женщина? Позвольте, а какъ-же мужъ? Выдачей ей „желтаго билета“ полиція фактически расторгаетъ бракъ. Между тѣмъ проступокъ этой женщины, по справедливому замѣчанію „Рос.“, совершенъ только противъ мужа, и только ему законъ предоставляетъ право начинать дѣло о прелюбодѣяніи...

Зараженіе сапомъ.

На-дняхъ въ Варшавѣ произошелъ случай зараженія человѣка сапомъ. Мѣстныя газеты настаиваютъ на необходимости установить болѣе тщательный надзоръ за лошадьми, такъ какъ извозчики, особенно ночные, сплошь да рядомъ запрягаютъ для ѣзды по городу больныхъ заразными болѣзнями животныхъ.

ЮГЪ.

Наши корреспонденціи

ХЕРСОНЪ, 15 февраля.

Министръ народнаго просвѣщенія увѣдомилъ начальника губерніи о томъ, что онъ не находитъ возможнымъ удовлетворить ходатайство городской думы о присвоеніи 2-му городскому училищу имени И. И. Волохина, такъ какъ послѣдній состоитъ попечителемъ этого училища; согласно ст. 665, т. III св. зак., уст. служ. прав. всѣ такія приношенія начальствующимъ лицамъ отъ обществъ и сословій, какъ въ совокупности, такъ и отдѣльности подъ какимъ бы то ни было видомъ въ изъявленіе благодарности памятниками, выставленіемъ въ публичныхъ мѣстахъ портретовъ, адресами, вещами и денежными пожертвованіями—запрещаются.

Мѣстный купецъ М. О. Кесслеръ пожертвовалъ на расширеніе зданія еврейской больницы и богадѣльни 2 тыс. руб.

Отсутствіе свободныхъ фельдшеровъ въ губерніи даетъ себя чувствовать въ настоящіе скорбные дни повсемѣстнаго проявленія сыпно-тифозной эпидеміи. Чтобы ослабить остроту этого осязательнаго дефекта, губ. управа рѣшила прибѣгнуть къ услугамъ учениковъ 3-го класса фельдшерскаго училища. Командировка ихъ въ уѣзды въ настоящее время замѣнитъ собою обычную практику въ лѣтнее вакаціонное время. А пропущенный курсъ можетъ быть заполненъ впослѣдствіи, по окончаніи срока командировки, путемъ дополнительныхъ занятій. Остановившись на этой мысли, губ. управа запросила уѣздныя, согласны ли онѣ воспользоваться услугами фельдшерскихъ учениковъ. Управамъ ставится на видъ, что практиканты должны работать подъ непосредственнымъ руководствомъ врачей; поэтому ими должны быть замѣняемы фельдшера, состоящіе при лѣчебныхъ заведеніяхъ, въ случаѣ откомандированія послѣднихъ на мѣста эпидеміи. Практикантамъ полагается вознагражденіе въ размѣрѣ 15 р. въ мѣсяцъ каждому, при готовомъ содержаніи за счетъ лѣчебныхъ заведеній и съ уплатой имъ путевыхъ издержекъ на проѣздъ изъ Херсона на мѣста командировки и обратно. Таковы основныя условія командировки фельдшеровъ-практикантовъ.

ЕЛИСАВЕТГРАДЪ, 16 февраля.

Думѣ вчера пришлось заслушать цѣлыхъ три ходатайства объ отводѣ безплатныхъ мѣстъ на городской землѣ, при чемъ размѣры просимыхъ участковъ составляютъ въ общемъ около 6 десятинъ. Ходайство мѣстнаго комитета „Краснаго Креста“ объ отводѣ участка около костела, на старомъ Ковалевскомъ кладбищѣ, подъ постройку безплатной больницы на жертвуемый г-жею А. М. Дмитрянъ капиталъ, о чемъ я подробно сообщалъ въ послѣднемъ письмѣ, думою удовлетворено, но съ оговоркою, обязывающей комитетъ приступить къ постройкѣ не позже пяти лѣтъ со времени утвержденія этого постановленія, а въ противномъ случаѣ участокъ этотъ вновь переходитъ въ распоряженіе города. Подъ постройку женскаго 8-ми классного епархіальнаго училища, согласно ходатайству духовнаго вѣдомства и докладу городской контрольной комиссіи, рѣшено отвести площадь около городского сада, въ размѣрѣ 2¼ десятинъ въ виду того, что помимо епархіальнаго училища духовное вѣдомство предполагаетъ построить здѣсь также и безплатную школу не менѣе, какъ на 100 человѣкъ. Третье ходатайство — инспектора народныхъ училищъ 3 района Хер. губ.—о предоставленіи безплатнаго участка, тоже не менѣе двухъ десятинъ, подъ постройку механико - техническаго училища удовлетворено лишь условно: мѣсто подъ училище будетъ предоставлено министерству нар. просвѣщенія лишь тогда, когда получится разрѣшеніе на учрежденіе у насъ этого, пока лишь проектируемаго училища.

Болѣе оживленныя пренія, чѣмъ по этимъ вопросамъ, вызвало ходатайство повѣреннаго провизора Каменичнаго, І. Ю. Вальчевскаго, о разрѣшеніи ему устроить около арендуемыхъ имъ въ городскомъ саду буфетовъ эстраду для оркестра музыки и дивертисмента и о платѣ за входъ и мѣста за столиками. Это и понятно: вопросъ этотъ близокъ сердцу каждаго изъ гласныхъ, такъ какъ городской садъ—единственное у насъ порядочное мѣсто для лѣтняго отдыха, и потому тотъ или иной размѣръ платы и способъ развлеченія имѣетъ для насъ весьма немаловажное значеніе. Жаль только, что, увлекшись соображеніями объ удобствахъ болѣе состоятельныхъ посѣтителей сада, дума совершенно забыла о существованіи гораздо болѣе многочисленной публики, не имѣющей возможности платить за входъ въ отгороженное подъ ресторанъ мѣсто или почему-либо предпочитающей дышать болѣе чистымъ воздухомъ за предѣлами кухонь. По контракту города съ арендаторомъ сада послѣдній обязанъ хорошо освѣщать расположенныя вблизи музыки аллеи, а также устроить на нихъ достаточное количество скамеекъ. Обязательство это въ дѣйствительности исполняется лишь отчасти, и публика обыкновенно въ теченіе всего лѣта жалуется на отсутствіе скамеекъ и освѣщенія.

АККЕРМАНЪ, 15 февраля.

Удивительную заботливость проявляетъ наша мѣщанская управа по отношенію къ содержимому на средства мѣщанъ женскому приходскому училищу, въ которомъ воспитываются дѣти бѣднѣйшихъ жителей города. Благодаря мудрымъ попеченіямъ мѣщанскаго общества о нуждахъ этого училища, оно было доведено до такого стѣсненнаго матеріальнаго положенія, что 13 февраля, какъ я уже телеграфировалъ вамъ, завѣдующая училищемъ Н. Залюбовская вынуждена была временно закрыть его и распустить учениць по домамъ. Оказывается, что учительницы въ теченіе почти полугода не получаютъ жалованья, испытывая въ виду этого крайнюю нужду и лишенія. Кромѣ того, училищу въ послѣднее время не отпускается средствъ даже на отопленіе и тамъ стоитъ необычный холодъ, что, и послужило ближайшей причиной прекращенія занятій. Долгъ мѣщанскаго общества приходскому училищу, составлявшій къ 1 января тек. года сумму въ 1662 р, при отсутствіи какихъ-бы то ни было поступленій изъ управы, изо дня въ день увеличивается, и дальнѣйшее содержаніе училища стало невозможнымъ.

Въ бытность здѣсь въ сентябрѣ м-цѣ начальника губерніи, завѣдующая училищемъ г-жа Залюбовская лично жаловалась ему на критическое положеніе, въ которомъ находится училище благодаря неисправному отпуску средствъ на его содержаніе, но это ни къ чему не привело. Неуплату долга училищу мѣщ. староста г. Мануйловъ объясняетъ тугимъ поступленіемъ разныхъ повинностей отъ мѣщанъ. Но эта причина теряетъ значительную долю своей уважительности, если принять во вниманіе, что самъ г. Мануйловъ, несравненно лучше, чѣмъ учительница, обезпеченный матеріально, да и всѣ служащіе мѣщ. управы преисправнѣйшимъ образомъ получаютъ свое жалованье, несмотря ни на какія затрудненія въ кассѣ...

О вынужденномъ закрытіи мѣщанскаго училища инспекторъ нар. училищъ 2-го района довелъ до свѣдѣнія г. губернатора для зависящихъ съ его стороны распоряженій.

Не безынтересными представляются мотивы, въ силу которыхъ губернское по зем. и гор. дѣламъ присутствіе кассировало постановленія думы въ засѣданіи 18 ноября, признавъ допущеніе гор. головой къ исполненію обязанностей секретаря приглашеннаго имъ на должность секретаря управы г. Сливинскаго—неправильнымъ.

„Изъ постановленія думы отъ 11 сент. 1898 г. о возложеніи обязанностей думскаго секретаря на секретаря управы М. К. Присненко—отъ каковой должности онъ недавно отказался—нельзя вывести заключенія, что новое лицо, приглашенное гор. головой на должность секретаря управы, можетъ вмѣстѣ съ тѣмъ исполнять обязанности гор. секретаря безъ особыхъ на то полномочій, по закону исходящихъ *только* отъ думы. Не говоря уже о томъ, что дума въ своемъ постановленіи имѣла въ виду именно „секретаря управы М. К. Присненко“, распространительное толкованіе этого постановленія въ указанномъ выше смыслѣ, ограничивая думу въ ея правѣ возложить исполненіе обязанностей гор. секретаря на лицо, удостоившееся ея довѣрія,—создаетъ положеніе, въ силу котораго вопросъ о замѣщеніи должности гор. секретаря разрѣшается дискреціонной властью управы или гор. головы, что представляется безусловно незаконнымъ.

Неправильной представляется также ссылка гор. головы г. Бѣликовича на 75 ст. гор. положенія, руководствуясь которой, онъ допустилъ секретаря управы г. Сливинскаго къ веденію журнала засѣданія 18 ноября. Во-первыхъ, г. Сливинскій въ то время не былъ утвержденъ въ этой должности, почему составленіе журнала ему не могло быть поручено даже думою. Во-вторыхъ, въ ст. 75 гор. пол. указывается на прим. къ ст. 115, по точному смыслу котораго ясно, что *только дума* могла избрать лицо для составленія журнала засѣданія 18 ноября, а не гор. голова.“

Принимая во вниманіе, что, по общему духу городов. положенія, участіе законно-избраннаго секретаря въ засѣданіи думы является необходимымъ условіемъ законностивс его состава думы,—присутствіе, признавъ таковой въ засѣданіи 18 ноября незаконнымъ, отмѣнило всѣ состоявшіяся въ немъ постановленія.

БЕНДЕРЫ, 15 февраля.

Губернское по земскимъ и городскимъ дѣламъ присутствіе, разсмотрѣвъ жалобу члена городской управы по назначенію г. Власенко на постановленіе думы о выдачѣ ему жалованья въ 700 руб., т. е. въ размѣрѣ, получавшемся его предшественникомъ г. Вольшевскимъ, который отказался отъ этой должности, согласилось съ мнѣніемъ жалобщика, что назначенный начальникомъ губерніи на мѣсто члена управы Власенко занялъ мѣсто не Вольшевскаго, а избраннаго думой, но не утвержденнаго въ этой должности М., а потому и долженъ получать тотъ-же окладъ содержанія, что и М., въ томъ случаѣ, если-бы послѣдній былъ утвержденъ въ должности.

Нужда среди мѣстнаго населенія обострилась въ крайней степени, между тѣмъ наши богачи съ непростительнымъ равнодушіемъ относятся къ страданіямъ своихъ собратьевъ. Живымъ укоромъ для нихъ является благотворная дѣятельность г-жи Никельшпургъ, съ большимъ трудомъ собравшей значительную сумму для заготовленія одежды и обуви 110 бѣднѣйшимъ мальчикамъ, „туалетъ“ которыхъ сводится къ лохмотьямъ и грязнымъ тряпкамъ.

ТИРАСПОЛЬ, 16 февраля.

Вчера въ залѣ гор. управы состоялось первое общее собраніе организующейся здѣсь общественной библіотеки. Членовъ-учредителей насчитывается пока 83, составившихъ фондъ въ 336 р. Изъ ихъ среды избранными въ директоры библіотеки оказались: гор. голова С. П. Тимченко, д-ръ Спѣвачевскій, землемѣръ Гожуло, статистикъ Трезвинскій и г-жи Красносельская, Гожуло, Пинегинъ и Черняховская, а кандидатами къ нимъ избраны: кн. Аргутинскій, членъ окр. суда А. В. Даниловичъ, прис. пов. П. Л. Петровскій и г. Менандръ.

Интересно, что избиратели дирекціи библіотеки, позавидовавъ, повидимому, лаврамъ одесскихъ избирателей гласныхъ, продѣлывали съ шарами такія манипуляціи, послѣдствіемъ которыхъ было то, что въ урнахъ однихъ кандидатовъ оказалось больше, а въ урнахъ другихъ—меньше шаровъ, чѣмъ избирателей. Это объясняется тѣмъ, что нѣкоторые избиратели, имѣя въ своемъ распоряженіи сразу столько шаровъ, сколько было кандидатовъ, однимъ изъ нихъ бросали по нѣсколько шаровъ, а другимъ ни одного.

Шахматы (XXIV).

Подъ редакціей Л. Р. Айзенберга.

Задача № 41.

В. Дебарбіери (Одесса).

Черные.

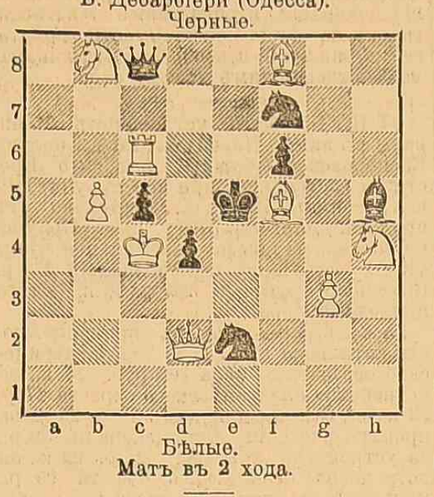

Бѣлые.

Матъ въ 2 хода.

Этюдъ № 42.

И. Гудинецкаго (Одесса).

Черные.

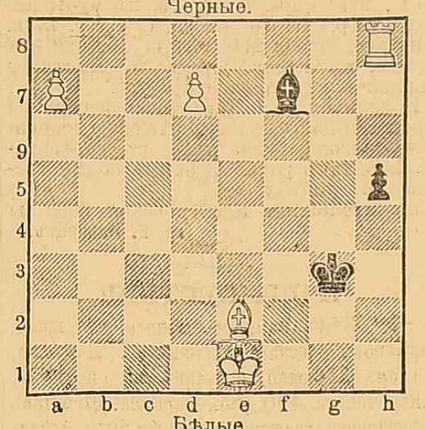

Бѣлые.

Бѣлые начинаютъ и дѣлаютъ ничью.

Партія № 48.

Играна 12 февраля въ Петербургѣ.

Сициліанская.

С. Полнеръ и В. Юрьевичъ. Бѣлые.	Г. Клеменсъ и Э. Шифферсъ. Черные.
1. e2—e4	c7—c5
2. Kg1—f3	e7—e6
3. Cf1—e2 [1])	d7—d6 [2])
4. e4 : d5	e6 : d5
5. 0—0	Kg8—f6
6. d2—d4	Kb8—c6
7. Kb1—c3	c5 : d4
8. Kf3 : d4	Cf8—э7
9 Cc1—f4	a7—a6
10. Ce2—f3	0—0
11. Лf1—e1	Kc6 : d4 [3])
12.. Фd1 : d4	Cc8—e6
13 Лa1—d1	Фd8—a5
14. Kc3 : d5	Kf6 : d5
15. Cf3 : d5	Лf8—d8? [4])
16. c2—c4 [5])	Фa5 : a2?
17. Фd4—e4!	Ce7—b4 [6])
18. Cd5 : e6!	Cb4 : e1
19. Ce6 : f7!	Kpg8 : f7 [7])
20. Фe4 : b7	Kpf7—f6 [8])
21. Cf4—e5-[-! [9])	Kpf6 : e5
22. Лd1 : e1-]-	Kpe5—d4! [10])
23. Фb7—b6	Kpd4 : c4
24. Лe1—c1-[-	Kpc4—d5
25. Лc1—c5-[-	Kpd5—e4
26. f2—f3-]-	Сдались.

Примѣчанія: 1) Обыкновенно играютъ 3 Kbi—c3 или 3.d2—d 4.

2) Этимъ ходомъ изолируется пѣшка d. Лучше былъ-бы ходъ 3... Kb8—c6. 3) Здѣсь приходитъ на мысль 11... Ce7—b4. 4) Гораздо лучше 15... Лa8—d8, и пунктъ f7 не ослабляется. 5) Слѣдовало немедленно играть 16. Фd4—e4. 6) Черные не имѣютъ удовлетворительной защиты. 7) На 19... Kpg8—h8, послѣдовало-бы 20. Лdi : ei. 8) Если 20... Kpf7—g8, то 21. Cf4—e5!, и черные даютъ матъ въ нѣсколько ходовъ. Если 20... Kpf7—f8, то 21. Cf4—d6 -[- Лd8 : d6, 22 Фb7 : a8-]- Kpf8—e7, 26. Фa8—b7-]- Kpe7—e6, 24 Лdi : ei -]- Kpe6—f6, 25 Фb7—e4 -]-, и бѣлые выигрываютъ ладью. 9) Очень красивый ходъ, выигрывающій партію. 10) Если 22... Kpe5—d6, 23 Фb7—e7-]-Kpd6—c6, 24 Лei—e6 -[- и т. д. 11) Матъ въ нѣсколько ходовъ неизбѣженъ.

Партія № 49.

Играна 14-го февраля с. г. въ клубѣ одесскаго шахматнаго общества.

Центральный гамбитъ.

Г. Гольденвейзеръ (изъ Петербурга).	Л. Айзенбергъ. (Одесса)
1. e2—e4	e7—e5
2. d2—d4	e5:d4
3. Cf1—c4	Kb8—c6
4. Kf1—e2?	Cf8—c5
5. b2—b3	Kg8—f6
6. Kb1—d2	d7—d5!
7. Cc4—d3	0—0
8. Cc1—b2	d5:e4
9. Kd2: e4	Cc5—b4+
10. c2—c3	d4:c3
11. Cb2: c3	Kf6:e4!
12. Cc3: b4?	Ke4:f2!
13. Kpe1; f2	Kc6:b4
14. Cd3—c4?	Фd8—f8+!
15. Kpf2—g1	Kb4—c2!
16. Лa1—c1	Фd6—b6-]-
17. Ke2—d4	Kc2:d4
18. Kpg1—f1	Фb6—f6†
19. Kpf1—g1	Cc8—h3!
20. g2: h3!	Лa8—d8
21. Фd1—g4	Kd4—f3†
22. Kpg1—g2	Лd8—d2†
23. Kpf2—g3	Фf6—g6†!
24. Kpg3—h4	Лd2—d4!
25. Лc1—f1	h7—h6!
26. Лh1—g1	Лd4:f4†
27. Лf1: f4	Фg6:g1
28. Лf4—f5	Ke5—f3†!
Сдались!	

Результатъ турнира въ Монте-Карло послѣ послѣдняго 13 тура: Яновскій 10 (1), Шлехтеръ 9½, Чигоринъ 9 (1), Шеве 8½ (0), Алапинъ 7¾ (2), Блекбернъ 6½ (0), Гунзбергъ 6¼ (0), Мизесъ 6 (0). Подробности сообщимъ въ слѣдующемъ отдѣлѣ.

ТОРГОВЛЯ И ПРОМЫШЛЕННОСТЬ.

Оффиціальная котировка одесской биржи

19-го февраля 1901 г.

Курсы и монеты

	Пок.	Прод.
Лондонъ на 3 мѣс.	9.38	9.38½
Лондонъ чекъ	9.47½	9.48
Парижъ на 3 мѣс.	37.30	37,32½
Парижъ чекъ	37.56	37.60
Италія на 3 мѣс.	—	—
Италія чекъ	—	—
Бельгія на 3 мѣс.	—	—
Бельгія чекъ	—	—
Германія на 3 мѣс.	45.82½	45.38
Германія чекъ	46.25	—46.30
Вѣна на 3 мѣс.	—	—
Вѣна чекъ	—	89.50
Голландія на 3 мѣс.		77.72½
Голландія чекъ		78.47½
Наполеондоръ	749	752
Фунтъ стерлинг.	944	948
Турецкая лира	850	855
Германская марка	—	—
Таможенный купонъ	149%	150

Фонды, акціи и облигаціи.

5% б в. съ в 1 в. з 1864 г.	333	335—
5% „ „ „ „ 2 в. 1866 г.	293—	295—
4% съ выиг. дв. з. 1889 г.	217—	219
4% государствен. рента	95⅞	96⅝
4% Дворян. зем. банка	95¼	95¾
3½% „ „	89—	89½
4% Крестьянск. зем. банка	94⅓	94¾
4½% обл. займа г. Одессы)	—	—
4½% об. 6 м. вод. г. Одессы	—	—
4½% закл. л. з. б Хер. г.	92⅛	92½
4½% „ бес.-тав. зем. б.	90	90¼
5% обл. одес. гор. кр. об.	—	—[illegible]—
4½% обл. од. гор. кр. об.	85⅞	86⅛
4½% „обл. ник „ „ „	—	—
Акціи о-ва одес. пробоч. зав. „Эд. Арпсъ и К°„	557	560—

ТЕАТРЫ И ЗРѢЛИЩА.

Сегодня 19-го февраля.

ГОРОДСКОЙ ТЕАТРЪ.

1-я гастроль

М. Г. САВИНОЙ.

„Послѣдняя жертва“

комедія А. Н. Островскаго, въ 4 д.

Дѣйствующія лица.

Тугина, вдова . . г-жа Савина
Дульчикъ, молодой человѣкъ . . . Петровъ-Закряжскій
Дергачевъ . . . . г. Шаповаленко
Флоръ Федулычъ Прибытковъ . . . г. Яковлевъ-Востоковъ.
Лавръ Миронычъ, племянникъ его . . г. Черновъ
Ирина Лавровна, его дочь . . . . . г-жа Жебелова
Глафира Фирсовна г-жа Стрѣльская
Михеевна, нянька г-жа Чистякова
Салай Салтанычъ г. Пантелеевъ
Мардарій, слуга . г. Крюковъ
Василій . . . . . г. Лоринъ

Во время антрактовъ городской оркестръ подъ управленіемъ капельмейстера г. Брамбила исполнятъ:

1. Увертюра Русланъ . Глинки
2, Serillana . . . . Массенэ
3. Маршъ оловянныхъ солдатиковъ Pierne
4. Деревенскіе звуки Кочетова

Начало въ 8 час.

РУССКІЙ ТЕАТРЪ.

ИГРУШЕЧКА,

оперетта въ 3 дѣйств. и 4 карт., съ прологомъ, муз. Э. Одрана, пер. съ нѣмецкаго Л. И. Гуляева — Леонидова.

Дѣйствующія лица:

Алезія, дочь Иларіуса — — — — г-жа Никитина
Г-жа Иларіусъ — г-жа Делормъ.
Гудлина, гувернантка Алезіи г-жа Чернова.
Ланселотъ, пилигримъ — — — г. Рутковскій.
нъ Иларіусъ, кукольный фабрикантъ — — — г. Бураковскій.
Максиміусъ, начальникъ общины— — — — — г. Гальбиновъ.
Бальтазаръ, пилигримъ — — — г. Громовскій.
Баронъ Шантарель — — — — г. Богдановъ.
Лоремуа — — — г-нъ Блюментальъ-Тамаринъ
Августинъ) пи- г-нъ Лядовъ
Венедиктъ)лигри-г-нъ Папенышевъ
Фабричный) мы г-нъ Нагорный
Генрихъ, ученикъ Иларіуса — — г-нъ Чистяковъ
Нотаріусъ— — — г-нъ Громовскій

Дѣйствіе происходитъ во Франціи въ двадцатыхъ годахъ девятнадцатаго столѣтія.

Въ первомъ дѣйствіи грандіозный фантастическій балетъ

Въ царствѣ игрушекъ.

Поставленъ балетмейстеромъ И. А. Чистяковымъ.

Оживленныя куклы:

бебе, бебе-старушки, трубочисты оловянные солдатики Пьеро, арабчики, японцы и др.

Исполнятъ: сестры Ландревичъ, Федоровичъ, Иванова и дѣти.

Окончившая француз. университетъ, знающая основательно француз. языкъ (теорія и практ.), даетъ уроки. Ново-рыбная ул., д. 54, кв. 44.

АРТИСТЪ

со спеціальн. драм. образованіемъ даетъ уроки драматическ. искусства дикціи, декламаціи, гримма и пластики. Режиссерство спектаклей Пріемъ по воскр., втор. и пят. отъ 12—2 ч. Гулевая ул., д. № 6, кв. 1 1434 3

Молодая особа, окончившая гимназію, знающая теоретически и практически французск и нѣм. языки ищетъ уроковъ, мѣсто кассирши или другихъ подход. зан. Ольгіев, № 19, кв. 14. 1467—1

Евреямъ.

ВАЛЬЦЫ для раскатыванія **ТѢСТА** (маце-машины) безъ наколки—120 р., съ наколкой—180 руб. готовы и продаются въ Ремесленномъ училищѣ О-ва „ТРУДЪ“. Канатная, 37. 8286-5

ПАРОВЫЕ МОЛОТЫ

Пресса для рѣзки желѣза,

КОМАРЫ ДЛЯ ПРОБИВКИ ДЫРЪ,

Вальцы для гнутія и правки листовъ

и другіе крупные станки

СТРОИТЪ

Общество Судостроительныхъ, Механическихъ и Литейныхъ Заводовъ

ВЪ НИКОЛАЕВѢ (Херсон. губ.).

Главное Агентство для Юга Россіи: Одесса, Канатная ул., д. № 13. 7996—13

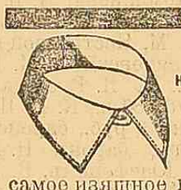

Знаменитое бѣлье

королевско-саксонск. и королевско-румынск. придворн. поставщ.

Мей и Эдлихъ, Лейпцигъ-Плагвитцъ

самое изящное практичное и дешевое, и ничѣмъ не отличается отъ наилучшаго полотнянаго бѣлья. Для военныхъ, путешествующихъ и холостяковъ оно положительно необходимо. Можно получить за нѣсколько копѣекъ за штуку въ Одессѣ у фирмъ: **Я. Нестерманъ**—Дерибасовская 14 **Я. Малисъ**—Преображенская ул.; **Б. О. Эбинъ**—спеціальный магазинъ, Преображенская, д. Шора, № 63 уг. Б.-Арнаутской; **М. І. Микитинскій**, Преобр., № 69, между Бол. и М.-Арн., спеціальный магазинъ; **М. Г. Н. Плитманъ**—Алекс. проспектъ; **Д. Ицковичъ, Ш. Люлинскій, А. М. Товбинъ, М. Мировскій**—Ришельевская, **Я. Гальперинъ**, а также у **Готлибъ Шаади** въ Гришбъ, близъ Гальбштадта и у **Генриха Янцъ** въ Гальбштадтѣ, **Н. Блохъ, Б. Токма** и **Яковъ Дикъ Тиге**

Каждая штука снабжена этимъ Фабричнымъ клеймомъ и фирмой МЕЙ и ЭДЛИХЪ просятъ остерегаться ПОДДѢЛОКЪ, которыя предлагаются со сходными этикетами и въ сходной упаковкѣ, и требовать при покупкѣ непремѣнно настоящее бѣлье МЕЙ и ЭДЛИХЪ. 9269—29

Представитель М. ЛОВИЦКІЙ, Одесса, Почтовая ул., д. № 30.

Главный складъ оптово-розничной продажи бумажнаго бѣлья

Б. О. ЭБИНЪ,

въ Одессѣ, Преображенская ул., д. Шора, № 63, между Б.-Арнаутской Бзарной. Прейсъ-ураны высылаются безплатно. 9270—29

Редакторъ-издатель А. ЭРМАНСЪ. Дозволено цензурою, Одесса, 19-го февраля. Типографія „Одесскихъ Новостей“ Редакторъ Е. В. ВАСЬКОВСКІЙ