Пятница, 18-го Января 1902 года. № 5525.

ЕЖЕДНЕВНОЕ ИЗДАНІЕ

Пятница, 18-го Января 1902 года. № 5525.

ОДЕССКІЯ НОВОСТИ

газета политическая, литературная, научная, общественная и коммерческая.

В. А. БОНДАРСКАЯ

Имѣетъ честь извѣстить своихъ почтенныхъ покупательницъ, что 17 с. м.

ВНОВЬ ОТКРЫВАЕТЪ МАГАЗИНЪ ДАМСКИХЪ ШЛЯПЪ въ Городскомъ домѣ противъ Пассажа, входъ съ Дерибасовской. 8161—1

Абрамъ Григорьевичъ Бугаевскій съ женою и дѣтьми извѣщаютъ родныхъ и знакомыхъ о смерти горячо любимаго отчима, свекра и дѣда,

Лейбы Ѣлехтула,

скончавшагося на 83 году жизни. Выносъ тѣла въ 12 час. утра изъ дома Фишмана, № 3, въ Покровскомъ пер.

ВѢНКИ всякихъ сортовъ на французской фабрикѣ Л. Генрикетъ. РИШЕЛЬЕВСКАЯ, 7. 8158—1

ГОРОДСКОЙ ТЕАТРЪ.

Въ пятницу, 18 января, 1902 г., итальянскими опери. артист. пред. буд. **„Демонъ“** оп. въ 4 д. и 6 к., муз. Рубинштейна. Уч.: г-жи Делли-Абатти, Фантонъ, Миланова; гг. Брави, Джиральдони, Наварини, Мансуэто, Бертакини. **Билеты (ложи и кресла) 14 го дѣйствительны на 18-е января.** Начало въ 8 час. вечера. Окончаніе къ 11½ ч. веч. Въ субботу, 19 января, въ бенефисъ **Франческо Брави** въ 1-й разъ на итальянскомъ языкѣ **„Ромео и Джульетта“**. Въ воскрес., 20 янв., **„Гугеноты“**.

РУССКІЙ ТЕАТРЪ. Комическая опера и оперетта С. Н. НОВИКОВА.

Въ пятницу, 18 января 1902 г., въ виду огромнаго успѣха, полное повтореніе бенефиснаго спектакля А. А. Брянскаго, данъ будетъ **Нашъ городъ,** оп. въ 3 д., **Игрушечка** (од. актъ и сцены изъ **Гейши.**

Въ субботу, 19 янв., бенефисъ артиста **М. С. Дальскаго,** представлено будетъ **„Адская любовь“.** 1333—1

АУДИТОРІЯ ПОПЕЧИТЕЛЬСТВА ТРЕЗВОСТИ,

Старо-Рѣзничная ул., уг. Преображенской, въ домѣ Болгарова. Труппою рус. драматич. артист., въ бенефисъ артистки **Кургановой,** въ пятницу, 18 января 1902 г., предст. буд. 1) **„Смерть Императора Наполеона I“** (на островѣ св. Елены) въ 1 д., соч. Н. Лухмановой. 2) **„Жидовка или казнь огнемъ“,** др. въ 5 д. и 10 карт., соч. Максимова (Воробьева). 3) **„Въ Америку“** монологъ Писаревскаго Нач. представ. ровно въ 8 ч. в. 8015-1

Итальянскій Циркъ Бр. Труцци.

Въ пятницу, 18 янв. 1902 г., большое экстра-ординарное представленіе съ участ. полн. состава артистовъ, артистокъ и коръ-де-балета и вновь ангажиров. артистовъ. Сегодня предпослѣднее представленіе знаменитаго укротителя звѣрей г. Саваде. Въ 1-й разъ представлена будетъ балетная пантомима въ 3-хъ отдѣл.: **„Три мушкатера или гвардейцы Людовика XIV“** 1-й актъ „Ресторанъ бѣлая лошадь“, 2-й актъ „Въ тюрьмѣ“, 3-й— „За монастырской стѣной“. Анонсъ. На дняхъ новость! Боэрскіе стрѣлки—**Боэрское трио**—2 дамы 1 мужч. Подр. въ прогр. Нач. въ 8½ ч. вечера.

Грандъ-Отель. Дирекція С. М. Кизовской.

Ежедневно **Концерты-„Парижанъ“.**

ДЕБЮТЫ новыхъ артистовъ.

Начало въ 8½ час. вечера. Концерти. отдѣлен. на сценѣ въ 10½ часовъ вечера. Подробности въ афишахъ.

Режиссеръ А. Кадминъ.

Клубъ „Бесѣда“.

Въ субботу, 19-го января, СОСТОИТСЯ

Семейный Вечеръ

съ концертнымъ отдѣленіемъ.

При благосклонномъ участіи: г-жъ **Тенебаумъ, Ландау и Любарской.** Гг. **Гуровича и Писаревскаго.** Струнный оркестръ подъ управленіемъ **Хавчина.**

Начало концерта въ 8½ часовъ вечера.

Гости допускаются только по рекомендаціи гг. членовъ. общ. 1335—1

Новый Купеческій Биржевой Залъ.

Въ четвергъ, 31 января 1902 г. СОСТОИТСЯ

КОНЦЕРТЪ знаменитаго скрипача-виртуоза

ПАБЛО САРАЗАТЕ

и ПІАНИСТКИ МАРКСЪ.

Просятъ лицъ, записавшихъ билеты, получать послѣдніе. Небольшое количество оставшихся билетовъ 5 р. 10 к., 3 р. 10 к. и 2 р. 60 к. продаются въ музыкальной торговлѣ Г. С. Бальца. Піанино для аккомпанемента Оффенбахеръ и К°. Рояль Бехштейна. 1342—1

Женское 8-ми клас. 1-го разр. училище

съ курсомъ женскихъ гимназій Мин. Нар. Просв.

Б. М. РАШКОВИЧЪ

Нѣжинская, уг. Тираспольск., д. Трахтенберга, 81.

Пріемъ на 2-е полугодіе ежед. отъ 9 до 2 дня. Въ дѣтскій садъ для дѣтей обоего пола отъ 3 до 7 л. Пріемъ безъ экз. Пріемн. испыт. съ 7 января. 8050—5

Годъ 67-й. **8 руб.** РАЗСРОЧКА.

Продолжается подписка **на 1902 годъ** на литературный, политическій и художественный журналъ

52 №№ Безплатно 73 приложенія.

ЖИВОПИСНОЕ ОБОЗРѢНІЕ

Въ журналѣ принимаютъ участіе лучшія литературныя и художественныя силы.

Всѣ подписавшіеся въ теченіе января 1902 года получатъ:

52 №№ богато иллюстрированнаго художественнаго журнала — Отдѣльно № 30 к.

12 книгъ ежемѣсячнаго журнала — Отдѣльно книга 1 р.

24 полнаго иллюстрированнаго собранія сочиненій **Генриха Сенкевича** — Отдѣльно томъ стоитъ 1 руб.

12 модного журнала — Отдѣльно № 50 коп.

24 офорта и эстампа — Каждый офортъ отдѣльно 2 руб.

Альбомъ красавицъ всего міра.

по фотографіямъ. Отдѣльно альбомъ 4 руб.

Подписка принимается въ С.-Петербургѣ при гл. конт. фабр. В. Говарда Казанская, 4. Допускается разсрочка: при подпискѣ 3 р., къ 1-му апрѣля 3 р., къ 1-му іюля 2 р. 50

Отв. редакторъ Ѳ. Т. ТАРАСОВЪ.

Въ Одессѣ подписка принимается въ Отдѣленіи конторы «Живописное Обозрѣніе» и «Самообразованіе»; Пале-Рояль, д. № 14, возлѣ Городского театра, 2) Въ книжно-газетной торговлѣ С. В. Можаровскаго, уголъ Дерибасовской и Ришельевской (киоскъ). 8142—2

ЖЕЛАЮ передать на выстройку 600 купич. кубовъ до банка. Адресъ узнать въ въ кон. «Од. Нов.“, за № 1248—4

По случаю продаются книжный шкапъ, кабинетныя кресла и 6 полукресель работа Драчинскаго и три пары драпри по весьма выгоднымъ цѣнамъ. Торговая, 9, спрос. швейцара. 1203—4

Уголь Антроцитный-орѣшникъ выгоднѣе всякаго топлива съ доставкой въ 5-ти пудов. мѣшкахъ и уборкой по 21 коп. также имѣется еще пламенный уголь по 23 к. съ доставкой. Заказы принимаются: Пишоновская ул., соб. д. № 6, телеф. № 1134. Р. А. Коганъ. 1125-6

Студ.-МАТЕМ. (стар. к., золотая мед.), зн. хорошо древн. и новые яз. даетъ уроки. Пушкинск., № 64, кв. № 4. 1237—3

Новорыбная, 26, д. Бѣляевой, КОМФОРТАБЕЛЬНЫЯ КВАРТИРЫ о 3-хъ, 4-хъ и 5 ком. съ телефономъ. 14654—9

Опытн. учительница еврейка, съ гимназ. образованіемъ ищетъ урокъ. Успенская, 119, кв. 5. 1281—3

Филологъ—Студентъ даетъ уроки до всѣмъ предметамъ гимназическаго курса. Спеціалистъ по математикѣ, др. яз. и литерат. Адр. ост. въ кон. „Од. Нов.“ 8042-9

Продается **СТАРЫЙ КРУПНЫЙ КАМЕНЬ.** Уголъ Троицк. и Александр., домъ Общества приказчиковъ евреевъ: спросить И. Гендельманъ. 1229—4

Parisienne libre de midi a 3 heures désire leçon avec diner dans bonne famille. S'adresser au bureau du journal. 1268—3

Ищу опытнаго ВОЯЖЕРА для города, для агентурно-коммисіоннаго дѣла: (галантерейные и др. предметы) въ качествѣ компаніона на процентахъ. Екатеринин., 91, кв. 32. 1295—2

Одесскій Учетный Банкъ

симъ извѣщаетъ, что съ 21 января с. г., впередъ до измѣненія, будетъ взимать по спеціальнымъ текущимъ счетамъ 7% годовыхъ. 8160—1

Одесское Главное Агентство

по страхованію жизни и отъ несчастныхъ случаевъ

ПЕРВАГО Россійскаго Страхового Общества,

учрежденнаго въ 1827 году,

доводитъ до всеобщаго свѣдѣнія, что его

представителемъ для гор. ЕЛИСАВЕТГРАДА и района

состоитъ ИНЖЕНЕРЪ-МЕХАНИКЪ

г. Михаилъ Моисеевичъ Гурфинкель

въ ЕЛИСАВЕТГРАДѢ, къ которому покорнѣйше просятъ обращаться за всѣми необходимыми свѣдѣніями по дѣламъ Общества.

КОНТОРА ПОМѢЩАЕТСЯ: въ гор. Елисаветградѣ, по Успенской ул., въ собствен. домѣ, № 53. 8118—2

ТОРГОВЫЙ ДОМ

„Д., А. и Г. ДЕМЕНТЬЕВЫ, П. В. ВАСИЛЬЕВЪ и К°“

въ Одессѣ, коммисіонеры въ Іокогамѣ и Кобѣ (Японія).

ЧАЙ и КОФЕ урожая сего года,

какао, китайскія, японскія и др. вещи и бамбуковая мебель.

Продаетъ въ своихъ магазинахъ въ розницу по оптовой цѣнѣ и потому всякій, купившій чай, кофе и какао, выгадываетъ 25%, которые выдаются чаемъ, кофе, какао, китайскими, японскими и др. вещами какъ **ПРЕМІЯ.**

Отдѣленія: 1) Одесса, Дерибасовская ул., д. Греческаго училища. 2) Одесса, Дерибасовская, уг. Колодезн. пер., д. Бирюкова. 3) Петербургъ. 4) Варшава. 5) Ялта. 6) Херсонъ. 7) Николаевъ. 8) Екатеринославъ. 9) Елисаветградъ. 10) Харьковъ. Представительства: въ Ростовѣ на Дону, Кіевѣ и Екатеринодарѣ. 3399—37

Квартиры о 7, 9 комнатахъ, свѣтлыя, сухія. Екатерининская улица, противъ костела, № 34. 1277—2

Окончившій высшее технич. учил. готовитъ во всѣ средн. учебн. заведенія и репетируетъ малоуспѣшныхъ. Плата послѣ поступленія. Принимаю пансіонеровъ. Софіевскій пер., № 8, кв. 1. 1321-2

Продается 120 и 220 квад. саж. съ постройками. Сабурова переул., домъ № 5. 1318—2

Столовая—Diners Е. Терентьева, уг. Гаванн., Малаго пер. и Воен. сп. Обѣдъ съ кофе: 2 бл. 30 к., 3 бл. 40 к., мѣсячно—8 и 10 р., студ. и учен. плат. 7 р. 50 и 9 р. Завтр. и ужин. отъ 15 к. порц., мѣсячно 5 р. Отпуск. и доставляю обѣды на домъ. Для дамъ—отдѣльная комната. Билліардъ въ часъ: 30 и 40 коп. 8149—27

КВАРТИРЫ о 4 и 5 комнатахъ роскошно отдѣлан., парадн. ходъ съ улицы, мраморн. лѣстн., балконъ, ванная и всѣ удобства.

Ольгіевская, 5-а, возлѣ Херсонской, противъ клиникъ, домъ Гальперина. Цѣны 30, 35, 40, 45, 50 и 60 р. въ мѣс. Болѣе подроб. свѣдѣ. можно имѣть въ магазинахъ **Я. Гальперина** на Екатерининской, Вагнера и въ Пассажѣ. 8143—2

МЕБЕЛЬ продается дуб. буфетъ съ мрамор., хорош. рѣзной раб. 65 р., 12 дуб. стульевъ 38 р., обѣденный столъ на 4 доски 18 р., дуб. кабинетная мебель 60 руб., шкапы гардеробные 12 р., гостинная мебель и пр. Домъ Ремесленной управы, по Ямской ул., № 82, между Гулевой и Спирид., входъ съ ул. 4335—8

Deux parisiennes diplomées demi-pièce ou leçons à demicile ou chez elles. Une sachant allemand et musique. Visibles 2—4. Екатерининская ул., 20, кв. 15. 8140—2

Продается или **ОТДАЕТСЯ** въ аренду помѣщеніе подъ фабрику съ паровымъ котломъ и машиною 20 силъ. Московская, 148. Свѣдѣнія: Троицкая, 25, у владѣльца дома. 14649—25

Антикварій Д. А. Золотницкій, Одесса, Ришельевская, 12, кв. 26 по высокимъ цѣнамъ покупаетъ всякаго рода старинныя и рѣдкія вещи. 4448—8

Артистъ со спеціальн. драмат. образованіемъ даетъ уроки драматич. искусства, дикціи, декламаціи и грима, режиссерство спектаклей. Пріемъ по воскресен., вторн. и пятни. отъ 12—2. Херсонская, № 27, кв. 24. 8136—2

ОТДАЕТСЯ КОМНАТА просторная, свѣтлая, окнами на улицу, со всѣми удобствами. Уг. Еврейской и Александровск. пр., д. Покровской церкви, кв. № 15, парадный ходъ съ Еврейской улицы. 8127—3

Д-РЪ А. П. БЕРГЪ Дерибасовская уг. Ришельевск. домъ Страх. Общ. „Россія“. № 10. ВНУТРЕННІЯ ВЕНЕРИЧЕСКІЯ И МОЧЕПОЛОВЫЯ болѣзни. Пріемъ съ 9—12 ч. и отъ 4 до 6 ч. веч. 5233 37

Д-ръ Соловейчикъ Полицейская, 20, д. Наумова венер., мочеп. и накож. бол. Часы пріема: 9—1 и съ 4—7 ч. веч. 8036—8

Д-РЪ М. А. ЛИХОВЕЦЕРЪ, Малый пер., 8, (уг. Преображенской) СИФИЛИСЪ, ВЕНЕРИЧ. и КОЖНЫЯ бол. Пріемъ 9—11 утра и 4—7 веч. 14832 8

Акушерка З. Б. Цвибакъ имѣетъ убѣжище для беременныхъ роженицъ и родильницъ. Уг. Прохор. и Мясоѣд., д. № 14, Скворецкаго 2 1303—3

Д-ръ ГОВОРОВЪ сифилисъ, мочеполоз. и кожн. болѣзни, спец. количеств. опредѣл. ртути въ мочѣ. Херсонская, 17, кв. при II отд. городской больницы. Част. пріемъ отъ 12—2 и 6—8 час. вечера. 4103—23

Д-ръ ЛАССЪ Мочеполовыя, сифилитическія и накожныя болѣзни. Пріемъ отъ 9—1 ч. и отъ 4 до 7 час. Б.-Арнаутская ул., уг. Ришельевской, д. Севастополо 44. 14268—89

Д-РЪ Я. Л. ЛОВЦКІЙ возобновилъ пріемъ больныхъ по сифил., кож. и мочепол. бол. Еврейская, 9, Дунина. 10—12 у. и 5—7 в. Женщинъ отъ 12 до 1 ч. д. 10190-15

ДОКТОРЪ МЕДИЦИНЫ **А. И. ГРИНФЕЛЬДЪ** Болѣзни кожи и венерическія. Елисаветинская, уг. Торговой, д. Неркеля, № 2. Пріемъ: 11—12 у. и 2—5 ч. дня. 1022—9

Докторъ Дзюбинъ Ланжероновская ул., д. Вагнера, № 19, парадный ходъ, рядомъ съ „Швейцарск.“ гоинстиц. Пріемъ по венерическимъ, сифилису и накожнымъ болѣзнямъ, отъ 9 до 12 и 4 до отъ 7 веч 1487—1

ЛѢЧЕБНИЦА Д-ра Прейсмана по сифилитическимъ, накожнымъ и мочеполовымъ болѣзнямъ, съ постоян. кроватями. Греческая, д. Родоканаки, № 47. Телефонъ № 448. Частный пріемъ больныхъ: отъ 9 до 12 и отъ 5—7 ч. в., въ лѣчебницѣ только отъ 12—2 час. дня, съ платою по 30 к. ВАННЫ: сѣрныя, іодистыя и др. лѣкарственныя ежедневно. 8006—10

АКУШЕРКА С. А. Ставиская имѣетъ пріютъ (убѣжище) для беременныхъ и роженицъ. Херсонская, 22 кв. № 3. Телеф. 119. 12224—108

XVII-й годъ изданія.

ПОДПИСКА НА 1902-Й ГОДЪ НА Одесскія Новости

Съ 1-го января 1902 года ИЛЛЮСТРИРОВАННОЕ ПРИЛОЖЕНІЕ къ газетѣ „Одесскія Новости“ выходитъ еженедѣльно по субботамъ и въ другіе дни, въ случаѣ необходимости. Сверхъ того, въ случаѣ особо важныхъ событій, будетъ выпускаться ВЕЧЕРНЕЕ ПРИЛОЖЕНІЕ, заключающее въ себѣ полученныя въ теченіе дня телеграммы и др. сообщенія срочнаго характера.

ПОДПИСНАЯ ЦѢНА:

Въ Одессѣ.

На годъ	10 р. — к.
„ ½ года	6 р. — к.
„ 3 мѣсяца	3 р. 50 к.
„ 1 мѣсяцъ	1 р. 20 к.

Для иногородныхъ:

На годъ	12 р. — к.
„ ½ года	7 р. — к.
„ 3 мѣсяца	3 р. 80 к.
„ 1 мѣсяцъ	1 р. 30 к.

Допускается **разсрочка** въ подписной платѣ. За пересылку заграницу доплачивается 60 к. въ мѣсяцъ. Подписка принимается въ Главной Конторѣ и во всѣхъ ея отдѣленіяхъ.

Такса за объявленія: на 1-й стр. 20 коп., а на 4-й стр. 10 коп. отъ строки петита за каждый разъ.

Главная контора въ Одессѣ: Пассажъ, уг. Дерибасовской и Преображенской. Телефонъ № 230.

XVII-й годъ изданія.

12-е изданіе книги „Что такое искусство укрѣпленія памяти?“ вышла изъ печати. Цѣна экз. 25 к. Прод. во всѣхъ лучш. книж. магазинахъ. 8082-3

АМБУЛАНСЪ по дѣтскимъ болѣзнямъ **д-ра М. КОНЕЛЬСКАГО** Плата за совѣтъ 40 коп. Оспопрививаніе и осмотръ кормилицъ. Садовая, 11. Телеф. № 985. Пріемъ отъ 10—1 дня и отъ 5—6 ч. в. 8364-27

Д-ръ Я. А. СИГАЛЪ возвратился изъ-за границы и принимаетъ по сифилису, кожнымъ и венерическимъ болѣз. по прежнему; отъ 9—12 и 4—5 час. Гулевая, 3, второй домъ отъ собора. 3401—8

ПЕРЕМѢЩЕНЪ 8095—8

АМБУЛАТОРНАЯ ЛЕЧЕБНИЦА ДЛЯ ЖИВОТНЫХ ветеринарнаго врача **С. В. ШАЛАСА,** Новая ул., домъ № 10, Воско. Пріемъ отъ 8—12 и отъ 4—6 час. вечера. Бѣдным владѣльцамъ животныхъ совѣтъ безплатный. 4116—12

ОХРАНЯЙТЕ ЗДОРОВЬЕ УЧАЩАЯСЯ

Привилегированными гигіенич. изобрѣт. С. Г. АКБРОЙТА. Одесса, Екатерининская, д. Вагнера, противъ Фанкони. 8001—5

Фельетонъ „Одес. Новостей“.

18-го января 1902 года.

ПАРИЖСКІЯ ПИСЬМА.

I.

Вы уже знаете, что въ театрѣ Антуана поставлена „La Terre“, передѣлка изъ романа Зола. „La Terre“, какъ извѣстно,—одно изъ геніальнѣйшихъ произведеній великаго писателя. Нигдѣ натурализмъ Зола не является болѣе безпощаднымъ и непримиримымъ, какъ въ этой исторіи простыхъ, близкихъ къ природѣ сельскихъ людей, съ ихъ полуживотными страстями, черствыми, грубыми и подчасъ прямо жестокими нравами. Когда романъ появился въ свѣтъ лѣтъ четырнадцать тому назадъ, шумъ поднялся необычайный и концертъ протестовъ почти совсѣмъ заглушалъ одобрительные отзывы. И рѣдко художественное произведеніе вызывало въ теченіе XIX столѣтія столько споровъ и криковъ: въ этомъ отношеніи съ „Terre“ можно сопоставить только „Эрнани“ Виктора Гюго, „Тангейзера“ Вагнера, статую Бальзака работы Родэна. Публика, а вмѣстѣ съ нею и критика съ трудомъ принимаетъ слишкомъ новое слово, которое идетъ въ разрѣзъ съ ея художественными привычками и предразсудками. Въ первое время даже многіе изъ горячихъ послѣдователей Зола, пораженные новизной пріемовъ писателя, не сумѣли оцѣнить всю эпическую красоту и величіе этого описанія земли и ея дѣтей. Они увидѣли въ романѣ Зола только скабрезныя детали и сочли приличнымъ публично отречься отъ всякой солидарности съ своимъ учителемъ. Между прочими протестъ подписали Люсьенъ Декавъ, Рони, Поль Маргеритъ. Мало-по-малу публика и критика стали однако лучше понимать великаго писателя, и теперь тѣ же Декавъ, Рони и Маргеритъ должны немало жалѣть о своей тогдашней выходкѣ. Они, дѣйствительно, сами продолжаютъ подражать пріемамъ учителя и стараются сочетать крайній реализмъ съ тонкою художественностью.

Передѣлка безусловно неудачна. Не потому, конечно, что на сценѣ опущены скабрезныя детали романа, а потому, что всѣ поэтическія описанія, всѣ разъясненія автора замѣнены здѣсь одними декораціями и обстановочными сценами, какъ, напримѣръ, сельскій праздникъ, который имѣетъ совсѣмъ балаганный характеръ. Передѣлка въ пяти актахъ и десяти картинахъ. Сюжетъ доведенъ въ нѣсколькихъ эпизодахъ, выкроенныхъ изъ отдѣльныхъ главъ романа. Цѣльнаго впечатлѣнія они не даютъ. Къ тому же и трагическій конецъ измѣненъ: на сценѣ старикъ, отравленный своими дѣтьми, не погибаетъ отъ ихъ рукъ и не сгораетъ въ пламени, а умираетъ на полѣ голоднымъ и безпріютнымъ. Передѣлка принадлежитъ двумъ молодымъ, но очень смѣлымъ спеціалистамъ,—Сентъ-Арроману и Гюго (просятъ не смѣшивать съ внукомъ поэта). Ихъ литературное кощунство послужило по меньшей мѣрѣ къ тому, что дало возможность Антуану показать новую сторону своего таланта: онъ просто великолѣпенъ въ трагической роли стараго крестьянина.

II.

Палата депутатовъ большинствомъ двѣнадцати голосовъ рѣшила обязать правительство подготовить выкупъ желѣзнодорожныхъ сѣтей двухъ компаній—восточной и орлеанской. Это рѣшеніе представляетъ первый положительный парламенскій актъ по давно назрѣвшему вопросу, имѣющему крупный политическій характеръ. Умѣренныя партіи всегда отвергали выкупъ желѣзныхъ дорогъ изъ принципа и видѣли въ нихъ казенной эксплоатаціи уступку соціалистическимъ теоріямъ. И тщетно имъ указывали примѣры заграницы, гдѣ при самыхъ строгихъ консервативныхъ режимахъ желѣзныя дороги принадлежатъ казнѣ; имъ достаточно было констатировать, что выкупъ рельсовыхъ путей является однимъ изъ главныхъ пунктовъ программы радикаловъ и соціалистовъ, чтобы упорно отрицаться отъ этого предпріятія. Вопросъ къ тому еще осложнялся запутанными финансовыми отношеніями между казной и компаніями. И онъ казался столь же неразрѣшимымъ, какъ и вопросъ объ отдѣленіи церкви отъ государства. Но вотъ, наконецъ, сторонники выкупа одержали первую побѣду, которая имѣетъ важное значеніе для предстоящей избирательной кампаніи. Первый шагъ сдѣланъ, и если избиратели желаютъ осуществленія всѣхъ давно обѣщанныхъ желѣзнодорожныхъ улучшеній, то они должны будутъ вотировать за сторонниковъ выкупа. Все теперь сводится вообще къ выборамъ и къ взаимнымъ интересамъ кандидатовъ и избирателей.

Въ печати настоятельно требуютъ помилованія Бріера, обвиненнаго въ убійствѣ своихъ пятерыхъ дѣтей и осужденнаго провинціальнымъ жюри присяжныхъ къ смертной казни. Кассаціонная жалоба Бріера была отвергнута, и теперь лишь отъ президента республики зависитъ избавить его отъ гильотины. Данное преступленіе ужасно и если бы не существовало сомнѣнія въ виновности Бріера, то никто бы во Франціи не осмѣлился возстать противъ приговора. Но осужденный не сознался, и прямыхъ уликъ противъ него не было, поэтому въ виду возможности судебной ошибки рѣдко кто мирится съ смертной казнью въ данномъ случаѣ. Къ чести французской печати слѣдуетъ добавить, что среди нея раздаются голоса, которые заявляютъ, что не могутъ мириться со смертной казнью ни въ какомъ случаѣ. Нѣкоторые видные публицисты, дѣйствительно, совѣтуютъ воспользоваться урокомъ, который представляетъ дѣло Бріера, и подумать о полномъ упраздненіи гильотины. Хорошо бы, мечтаетъ одинъ изъ нихъ, такимъ образомъ отпраздновать столѣтіе рожденія Виктора Гюго: почтить память великаго и гуманнаго поэта отмѣной смертной казни. Въ частности же о Бріерѣ они говорятъ, что и помилованія недостаточно, что и каторжной работы слишкомъ много для человѣка, виновность котораго не установлена: лучше оправдать виновнаго, чѣмъ осудить невиннаго. Увы! это старая истина, но ее постоянно приходится повторять, потому что человѣческая натура съ такимъ трудомъ подчиняется чувствамъ справедливости, добра и милосердія.

Въ „Фигаро“ и въ „Французской комедіи“ наступили миръ и тишина—и парижане этому крайне рады. Первая бульварная газета и первый французскій театръ вернулись къ нормальнымъ условіямъ своего существованія и вновь займутъ то мѣсто, которое имъ принадлежитъ въ парижской жизни. А то безъ „дома Вильмессана“ и „дома Мольера“ и Парижъ, кажется, не былъ бы Парижемъ. Правда, „Фигаро“ и „Французская комедія“ не мало потерпѣли въ своемъ значеніи за послѣднія десять лѣтъ: съ домомъ Мольера удачно конкуррируютъ дома, основанные Саррой Бернаръ, Режанъ, Кокленомъ-старшимъ, а для „Фигаро“ счастливыми соперниками стали „Gaulois“, „Matin“, „Echo de Paris“. Но они все-таки составляютъ гордость столицы, ея неподражаемую особенность—и потому-то парижане такъ близко къ сердцу принимали раздоры, происходившіе у Мольера и у Вильмессана.

Въ „Фигаро“ дѣла вошли въ норму самымъ естественнымъ образомъ. Состоялось общее собраніе акціонеровъ, которое назначило новымъ директоромъ газеты ея прежняго секретаря редакціи Кальметта вмѣсто уволенныхъ по суду прежнихъ директоровъ Перриве и де-Родэ. Націоналисты, желая помѣшать газетѣ вернуться къ ея традиціонному либеральному направленію скупили извѣстное число акцій, чтобы на общемъ собраніи провалить кандидатуру Кальметта, но они оказались въ крайнемъ меньшинствѣ. Подъ управленіемъ Кальметта „Фигаро“ вышелъ въ освѣженномъ и обновленномъ видѣ. Новый директоръ опубликовалъ программу, въ которой обѣщаетъ удѣлить на столбцахъ газеты наименьшее мѣсто политикѣ и посвящать все свое вниманіе литературѣ, театру, другимъ искусствамъ и вообще парижской жизни во всѣхъ ея направленіяхъ. „Фигаро“ такимъ образомъ возвращается къ традиціямъ Вильмессана. Онъ будетъ, какъ въ прежнія времена, мильмъ сплетникомъ, бонвиваномъ и полнымъ снобизма бульвардье. Это его спеціальность, и на этой почвѣ можетъ быть ему легче будетъ конкуррировать съ другими газетами. А то акціи „Фигаро“ съ 1400 фр. пали до 475 фр.

Что касается „Франц. комедіи“, то министръ народнаго просвѣщенія, принявъ депутацію артистовъ, успѣлъ ихъ убѣдить, что продолженіе ихъ ссоры съ администраторомъ театра Клярти печально отзовется на ихъ интересахъ. И они покорились.

Теофрастъ Ренодо.

Берлинъ.

(Отъ нашего корреспондента).

14 (27) января.

Императоръ Вильгельмъ.

Сегодня германскому императору исполнилось 43 года, и онъ встрѣчаетъ этотъ день, полный силъ, энергіи и здоровья. Мнѣ не разъ случалось видѣть императора Вильгельма въ возможной близи. Промчится ли онъ въ открытой каретѣ, когда ѣздитъ аккуратно два раза въ день кататься по Берлину, прогарцуетъ ли мимо на конѣ, окруженный блестящей свитой или во главѣ какого-нибудь полка, или, наконецъ, на одномъ изъ пышныхъ торжествъ и освященій, куда и могъ имѣть доступъ въ качествѣ журналиста, императоръ Вильгельмъ, какъ я ни далекъ отъ культа его личности, онъ всегда поражалъ меня своей величественной осанкой. Онъ выглядитъ значительно моложе своихъ лѣтъ. Стройный, затянутый въ мундиръ, лихо сидящій на конѣ, въ каскѣ или въ офицерской шапченкѣ съ прохотнымъ козырькомъ, онъ всегда кажется хорошо и бодро настроеннымъ. Онъ всегда оживленъ и весьма подвиженъ, и вся фигура его дышитъ силой и мощью, энергіей и инициативой. Я думаю, что этими качествами, въ значительной степени ему присущими, объясняется та предвзятость, которая господствуетъ здѣсь, въ Германіи, по отношенію къ этому конституціонному монарху, и то глубокое уваженіе, которымъ онъ пользуется въ широкихъ кругахъ народа и въ которомъ ему не отказываетъ даже крайняя лѣвая, мыслящая по-республикански. Культъ монарха и монархизма въ современной Германіи не великъ, но зато чрезвычайно широкъ и глубокъ культъ національнаго единенія, культъ внѣшняго и внутренняго національнаго величія. Императоръ Вильгельмъ своей личностью какъ-бы олицетворяетъ силу и мощь объединенной Германіи, ея энергичную инициативу внутри и внѣ ея границъ и ея безустанное стремленіе впередъ и впередъ. Этимъ въ значительной степени, какъ я уже замѣтилъ, объясняется тотъ культъ личности императора, какой проявляютъ современные нѣмцы, преданные далеко не столько дому Гогенцоллерновъ, сколько объединенному и могущественному „фатерланду“...

Мнѣ кажется, что императоръ Вильгельмъ самъ понимаетъ это отношеніе къ нему нѣмецкаго народа, и, можетъ быть, я ошибаюсь, но я объясняю именно этимъ пониманіемъ его неустанное стремленіе насадить въ нѣмецкомъ народѣ монархизмъ „an und für Sich“ культъ монарха, внѣ зависимости отъ личныхъ качествъ, достоинствъ и дарованій послѣдняго. Императоръ, къ сожалѣнію, только не понимаетъ, что все сдѣланное имъ въ данной области было сплошной неудачей и одной большой ошибкой. Созданная императоромъ пресловутая „Аллея побѣды“ съ статуями всѣхъ предковъ: королей и курфюрстовъ такъ же мало способна насадить въ берлинцахъ монархизмъ, какъ систематическое умаленіе имъ заслугъ Бисмарка въ пользу своего дѣда, прозваннаго имъ даже „Великимъ“. Въ этомъ отношеніи императоръ только что сдѣлалъ еще одну, допускаю, невольную ошибку. Какъ читатели вспомнятъ, около мѣсяца назадъ, по случаю открытія послѣдняго памятника въ „Аллеѣ побѣды“, императоръ произнесъ длинную рѣчь на тему объ искусствѣ. Не успѣли еще смолкнуть пренія и комментаріи по поводу этой рѣчи въ обществѣ и печати, какъ императоръ произнесъ только что еще одну рѣчь на ту же тему. Эта рѣчь преній и споровъ не вызоветъ уже хотя бы потому, что она чрезвычайно безсодержательна. Любой ораторъ, не лишенный импровизаторскаго таланта, сумѣлъ бы изъ сочетанія словъ: „искусство“, „красота“, „идеалъ“ и т. п. составить такой-же наборъ громкихъ, звонкихъ, но ничего въ сущности не говорящихъ фразъ. Я хотѣлъ отмѣтить лишь то, что и на этотъ разъ рѣчь императора объ искусствѣ и его идеалахъ была произнесена по случаю открытія въ художественно-промышленномъ музеѣ портретовъ родителей императора изъ разноцвѣтнаго стекла. Покойный императоръ Фридрихъ изображалъ въ рыцарскомъ одѣяніи, какого онъ никогда не носилъ, наніщенно подающимъ руку покойной императрицѣ-супругѣ, чего онъ опять-таки никогда не дѣлалъ... И какъ „Аллея побѣды“ со всѣми ея курфюрстами и маркграфами не возбуждаетъ здѣсь ни въ комъ художественныхъ восторговъ или тѣмъ паче художественныхъ идеаловъ, такъ спрашиваютъ здѣсь себя по поводу портретовъ, вдохновившихъ императора на новый призывъ къ служенію искусству и красотѣ: неужели только *въ этомъ* заключается красота? неужели *это* является идеаломъ искусства? Нѣмецкій народъ достаточно культуренъ и развитъ, чтобы отвѣтить на оба вопроса отрицательно...

М. С—овъ.

Провинціальныя картинки.

Севастопольская растрата.

Болѣть никому не возбраняется, но предварительно совершать растраты изъ общественнаго сундука въ десятки тысячъ,—нѣтъ, по моему мнѣнію, никакой надобности.

Интересно въ самомъ дѣлѣ выяснить вопросъ: потому ли г. Гавриловъ совершилъ растрату въ севастопольской кредиткѣ, что долженъ былъ заболѣть, или потому заболѣлъ, что совершилъ растрату.

Говоритъ, что г. Гавриловъ „нарочно“ заболѣлъ.

Это бываетъ. И чаще всего это бываетъ именно съ банковскими кассирами.

Во-первыхъ, это избавляетъ ихъ отъ необходимости таскаться по камерамъ судебныхъ слѣдователей и, во-вторыхъ, общественное негодованіе, вызываемое крупнымъ хищеніемъ чужихъ денегъ, нѣсколько смягчается весьма естественнымъ чувствомъ жалости къ больному человѣку.

Г. Гавриловъ, повидимому, такъ и разсчиталъ.

Совершивъ растрату и желая, въ силу необходимости, довести объ этомъ до свѣдѣнія правленія банка, онъ рѣшилъ, что первымъ дѣломъ ему слѣдуетъ заболѣть.

И онъ заболѣлъ. Зачѣмъ ему въ самомъ дѣлѣ присутствовать при обнаруженіи растраты и зачѣмъ ему послѣ обнаруженія ея таскаться въ камеру судебнаго слѣдователя для допроса, ежели этого можно избѣгнуть?

Резонно.

Онъ слегъ въ постель, послалъ кассовые ключи въ правленіе и ждалъ дальнѣйшихъ событій.

Его не арестовали, ибо кто же станетъ арестовывать больного, разслабленнаго 73 лѣтняго старика, хотя бы и растратившаго 90 тысячъ...

Его даже не призывали къ отвѣту, а вмѣсто этого правленіе банка in corpore явилось къ нему на квартиру.

— Такъ и такъ, молъ, почтенѣйшій Константинъ Павловичъ, грѣшное обнаружилось дѣло: крупный недочетъ въ кассѣ. Не можете ли вы намъ указать, чьихъ это рукъ дѣло...

Г. Гавриловъ могъ отвѣтить на это только одно слово:

— Моихъ.

Подробностей онъ сообщить не желаетъ, мот

ТЕЛЕГРАММЫ „Одесскихъ Новостей"

ОТЪ НАШИХЪ КОРРЕСПОНДЕНТОВЪ

ПЕТЕРБУРГЪ 17 января.

Начальникомъ партіи по производству изысканій направленія желѣзнодорожной линіи Джанкой—Херсонъ—Одесса назначенъ инженеръ путей сообщеній Михеевъ.

Правит. сенатъ разъяснилъ, что опредѣленіе городской думы объ отказѣ принять мѣру, рекомендуемую ей административными властями и связанную съ новымъ для города расходомъ, не отнесеннымъ въ силу особыхъ законоположеній къ числу для него обязательныхъ, не можетъ быть признано не согласнымъ съ закономъ и состоявшимся съ нарушеніемъ круга вѣдомства и предѣловъ власти и порядка дѣйствій общественнаго управленія.

Въ Петербургѣ проектируется учредить ссудо-сберегательную кассу преподавательницъ женскихъ учебныхъ заведеній.

Херсонскимъ губернаторомъ назначенъ олонецкій губернаторъ дѣйств. ст. сов. В. А. Левашовъ.

Министръ путей сообщенія приказалъ принять мѣры къ устраненію или-же по крайней мѣрѣ къ возможному уменьшенію числа повторяющихся въ послѣднее время случаевъ пожаровъ въ пассажирскихъ и товарныхъ поѣздахъ, происходящихъ, главнымъ образомъ, отъ паровозныхъ искръ.

НИКОЛАЕВЪ, 17 января.

Сегодня состоялось частное совѣщаніе судовладѣльцевъ при участіи предсѣдателя биржевого комитета и другихъ лицъ, созванное въ виду запроса министерства путей сообщенія о современномъ состояніи р. Буга. Предсѣдательствовалъ представитель министерства путей сообщенія. На совѣщаніи выражено единодушное желаніе о скорѣйшемъ углубленіи обмелѣвшаго Буга.

ОРГѢЕВЪ, 17 января.

17 января, въ сессіи кишиневскаго окруж. суда началось слушаніемъ дѣло о калараш-ской шайкѣ разбойниковъ. Обвиняются: однодворецъ с. Минджешты, Бѣлецкаго уѣзда, Г. Страгань, 27 л., царанка того-же села Е. Истратъ, 49 л., И. Ешанъ, 32 л., М. Гуцанъ, онъ-же Гупу и Хупу, 27 л., С. Мельникъ, онъ-же Угурлиъ 43 л., Г. Гаврилица, 52 л., царанинъ того-же села Н. Булгарь, 42 л., А. Гохманъ, онъ-же Гойманъ и Бманъ, 19 л., Я. Бройтманъ, 30 л., Б. Ройзманъ, 45 л., Р. Зельцеръ, 26., И. Донъ Коговъ, 44 л., С. Донъ-Когонъ, 32 л., и Н. Донъ-Когонъ, 24 л. Главный виновникъ Гуцанъ сознался.

ТИРАСПОЛЬ, 17 января.

Товарный поѣздъ № 30, отошедшій сегодня передъ разсвѣтомъ на ст. Раздѣльная, былъ направленъ стрѣлочникомъ, который не разобралъ дававшихся ему сигналовъ, на линію, ведущую къ мѣсту добыванія щебня и врѣзался въ скалу. Паровозъ и восемь вагоновъ разбиты, девять вагоновъ уцѣлѣло. Убитъ оберъ-кондукторъ, три человѣка получили увѣчья.

ТИФЛИСЪ, 17 января.

Полиціи удалось напасть на слѣдъ убійцы начальника закавказскихъ желѣзныхъ дорогъ инженера Веденѣева.

БЕРЛИНЪ, 17 (30) января.

Союзъ берлинскихъ купцовъ и промышленниковъ подалъ въ рейхстагъ петицію, протестуя противъ внесеннаго аграріями проекта о введеніи обязательнаго представленія свидѣтельствъ, удостовѣряющихъ происхожденіе ввозимыхъ изъ-за границы товаровъ. Въ петиціи заявляется, что эта мѣра технически не выполнима и вредитъ всему международному обмѣну. Мнѣнія заинтересованныхъ въ этомъ дѣлѣ купечества не спросили. Иностранныя державы могутъ отвѣтить на эту мѣру репрессіями.

Въ день своего рожденія Вильгельмъ послалъ королю Италіи поэтическое посланіе и подарилъ Риму мраморную статую Гете. Итальянцы приняли этотъ подарокъ съ восторгомъ. Римскій голова, князь Колонна, въ своей отвѣтной телеграммѣ говоритъ, что статуя Гете будетъ служить залогомъ постоянной ненарушимой дружбы между Германіей и Италіей.

Депутатъ центра Шпанъ, въ своей рѣчи въ рейхстагѣ мотивировалъ рѣшеніе центра объ отмѣнѣ закона о іезуитахъ указаніемъ на заслуги ихъ на поприщѣ науки, искусства и философіи. „Законъ противъ іезуитовъ,—говорилъ Шпанъ,—несправедливъ и безсмысленъ. За границей іезуиты поддерживаютъ германскія идеи". Шпану отвѣчалъ графъ Посадовскій, какъ замѣститель канцлера. Онъ указывалъ на антипатіи германскаго народа къ іезуитамъ и заявилъ, что для отмѣны закона во всякомъ случаѣ необходимо рѣшеніе союзныхъ правительствъ. Ораторы центра выразили недовольство тѣмъ, что самъ Бюловъ уклонился отъ отвѣта. Общественное мнѣніе въ Германіи сильно удручено опасеніями, какъ-бы центру не удалось снова наводить страну іезуитами.

Новая драма Зудермана „Да здравствуетъ жизнь!" будетъ поставлена въ „Нѣмецкомъ театрѣ".

БРЮССЕЛЬ, 17 (30) января.

Голландское правительство, дружественно указавъ британскому кабинету измѣнчивость военнаго счастья, просило его сообщить, на какихъ условіяхъ оно согласилось-бы заключить миръ и предложило ему свои услуги для заключенія его, безъ всякихъ гарантій, однако за успѣхъ своего посредничества; слухи, будто Голландія предложила Англіи условія мира отъ имени бурскихъ вождей, не вѣрны.

ЛОНДОНЪ, 17 (30) января.

Въ пятницу состоится совѣтъ министровъ по поводу южно-африканской войны; оптимисты надѣются, что въ скоромъ времени будетъ заключено перемиріе. „Standard" относится пессимистически къ этимъ надеждамъ.

Отъ „Россійск. тел. агентства".
17 (30) января.

ПЕТЕРБУРГЪ. Отъ противочумной коммисіи сообщается что, согласно телеграфному донесенію кутаисскаго военнаго губернатора, 8 января въ Батумѣ обнаруженъ, а 9 января умеръ больной съ признаками, признанными подозрительными по чумѣ. Немедленно по его обнаруженіи больной помѣщенъ былъ въ изолированное отдѣленіе мѣстной больницы для заразныхъ больныхъ. Домъ, въ которомъ онъ жилъ, оцѣпленъ, а приходившія съ нимъ въ соприкосновеніе лица подвергнуты врачебному наблюденію. Сдѣлано распоряженіе о врачебномъ осмотрѣ слѣдующихъ изъ Батума судовъ передъ отплытіемъ и по прибытіи въ черноморскіе порты. Установлено наблюденіе за состояніемъ здоровья отъѣзжающихъ изъ Батума желѣзнодорожныхъ пассажировъ. Другихъ подобныхъ случаевъ заболѣванія не наблюдалось.

МОСКВА. 16 января закрылась выставка собакъ и верховыхъ лошадей въ манежѣ.

Г-жа Трифановичъ принесла въ даръ Румянцевскому музею коллекцію изъ 70 карминцевскому и старонгольянской школъ.

Московскіе художники устраиваютъ Великимъ постомъ въ Большомъ театрѣ художественный вечеръ.

Общество дѣятелей печатнаго дѣла устраиваетъ общеобразовательные и техническіе курсы для типолитографовъ.

МОСКВА. Образованная при Славянскомъ обществѣ коммисія выработала программу торжествъ по случаю двадцатипятилѣтія освободительной войны.

КІЕВЪ. Прибылъ туркестанскій генералъ-губернаторъ.

КІЕВЪ. По случаю чествованія памяти Гоголя историческое общество „Нестора-лѣтописца" предложитъ шесть публичныхъ лекцій.

БОРИСОГЛѢБСКЪ. Городской голова выѣхалъ въ Петербургъ ходатайствовать объ устраненіи обложенія привозимыхъ сюда и вывозимыхъ отсюда товаровъ сборомъ для сооруженія въ городѣ мостовыхъ.

Изъ Саратова въ Балашовъ выѣхала уголовная сессія судебной палаты для разбора процесса несостоятельнаго торговаго дома Туркиныхъ.

ТОБОЛЬСКЪ. Выборы гласныхъ отмѣнены. Предстоятъ новые выборы.

ВОЛОГДА. Открыта ярмарка.

КУРСКЪ. Открыто губернское дворянское собраніе.

ТАМБОВЪ. Открыто физико-медицинское общество.

ВАРШАВА. Уставъ земледѣльческой школы для евреевъ утвержденъ.

ЖИТОМІРЪ. Мѣстный землевладѣлецъ баронъ Шодэръ пожертвовалъ 25 тысячъ руб. для расширенія ремесленныхъ классовъ Маріинскаго дѣтскаго пріюта.

НИЖНІЙ-НОВГОРОДЪ. Комитетомъ министровъ отклонено ходатайство губернскаго земства о возстановленіи порядка избранія земскихъ гласныхъ по положенію 1864 года.

Въ Семеновѣ открывается дѣтскій пріютъ имени Императора Александра II.

ХАРЬКОВЪ. Харьковскій университетъ праздновалъ 98 годовщину своего существованія.

ЛОДЗЬ. Состоялось собраніе мѣстныхъ фабрикантовъ, высказавшихъ свое мнѣніе относительно пошлинъ на прядильные предметы, которое будетъ представлено министерству финансовъ.

ЛОДЗЬ. Въ Александровѣ состоится съѣздъ представителей варшавско-вѣнско-калишской и прусскихъ желѣзныхъ дорогъ съ цѣлью обсужденія вопросовъ о соединеніи калишской дороги съ прусской.

ЛОНДОНЪ. Въ виду сообщенія нидерландскаго правительства, въ кулуарахъ палаты общинъ обратило на себя большое вниманіе то, что Салисбюри и Лэндсдоунъ появились въ зданіи парламента и въ комнатѣ засѣданій коммисіи бесѣдовали съ товарищами.

ЛОНДОНЪ. Нидерландское правительство не представило мирныхъ предположеній, а скорѣе старалось побудить англійское правительство къ изысканію средствъ и путей къ окончанію войны.

ВЕЛЛИНГТОНЪ. (Новая Зеландія). Ушло въ южную Африку 500 человѣкъ офицеровъ и нижнихъ чиновъ съ лошадьми. Дальнѣйшіе 500 чел. послѣдуютъ 8 февраля. Если окажется нужнымъ, го бывъ отправлены еще два по тысячѣ человѣкъ.

ТЯНЬДЗИНЪ. Императорскимъ приказомъ предписывается адмиралу Іеху учредить въ Чифу морскую школу.

ГААГА. Первая палата. Пинакоръ Гордіенъ обращается къ правительству съ запросомъ по поводу сообщенія, сдѣланнаго Бальфуромъ англійской палатѣ относительно ноты нидерландскаго правительства по бурскому вопросу. Министръ-президентъ отвѣчаетъ, что сообщеніе Бальфура вѣрно. Министръ-президентъ не можетъ пока ни чего сообщить насчетъ содержанія нидерландской ноты.

ОДЕССА, 18-го ЯНВАРЯ 1902 Г.

Неурядицы въ земскомъ дѣлѣ.

Какъ намъ вчера телеграфировали, статистическій инцидентъ въ таврическомъ земствѣ окончился благополучнѣйшимъ образомъ для прежняго завѣдующаго статистическимъ бюро г. Блеклова, и вовсе не благополучно для г. Фирсова, теперь также „прежняго" уже завѣдующаго таврическимъ статистическимъ бюро.

Г. Фирсовъ хозяйничалъ въ бюро недолго, но за это время, какъ нашимъ читателямъ извѣстно, онъ успѣлъ сострпать такой докладъ о трудахъ своего предшественника, какого не знаетъ земско-статистическая литература за все время существованія у насъ земской статистики. Это было нѣчто до того дикое и возмутительное, что и сотрудники самого г. Фирсова по статистической работѣ въ таврическомъ земствѣ не могли остаться хладнокровными зрителями и въ протестъ предъ губернскимъ земскимъ собраніемъ они излили все накопившееся въ нихъ негодованіе.

Въ свое время, имѣя предъ собою докладъ г. Фирсова, предупредительно приславшаго намъ его, мы познакомили читателей съ полемическими красотами преемника г. Блеклова и высказали свое мнѣніе о тѣхъ удивительныхъ нападкахъ, которыми обрушился г. Фирсовъ на г. Блеклова, съ явной цѣлью дискредитировать его предъ земскимъ собраніемъ. Мы тогда указали какъ на неприличіе тона, въ которомъ составленъ докладъ, такъ и на полную неосновательность обвиненій, выдвинутыхъ докладчикомъ противъ г. Блеклова. Въ тоже время, хорошо зная труды послѣдняго по статистико-оцѣночному описанію Таврической губерніи, мы не могли не заявить категорически, что г. Блекловъ былъ вполнѣ на мѣстѣ въ роли завѣдующаго статистико-оцѣночными работами. И вотъ теперь предъ нами подтвержденіе справедливости нашей защиты одного изъ симпатичнѣйшихъ земскихъ статистиковъ, исходящее отъ такихъ двухъ знатоковъ земской статистики, какъ профессора Вернеръ и Каблуковъ, изъ коихъ первый, кромѣ всего, близко стоялъ къ статистическимъ работамъ въ Таврической губерніи въ 80-хъ годахъ, а второй вообще пользуется безусловнымъ авторитетомъ и какъ статистикъ-практикъ, и какъ статистикъ-теоретикъ.

Г. Блеклову, конечно, ничего иного и не нужно, какъ констатированіе такими двумя авторитетами полной безупречности его роли въ качествѣ завѣдующаго статистико-оцѣночными работами въ Таврической губерніи. Признаніе его работъ настолько „блестящими", что и сами эксперты „гордились-бы, если-бы въ завѣдуемыхъ ими бюро матеріалы были такъ хороши", послужитъ, понятно, г. Блеклову такой наградой за все, что выпало на его долю въ таврическомъ земствѣ, что въ отношеніи лично къ нему инцидентъ можно считать совершенно исчерпаннымъ.

Но, во-первыхъ, нельзя допустить, чтобы одно устраненіе г. Фирсова отъ завѣдыванія таврическимъ статистическимъ бюро было достаточной для него „наградой" за его поведеніе во всей этой статистической исторіи. По этому поводу мы лишній разъ не можемъ не пожалѣть, что до сихъ поръ не осуществлена прекрасная мысль объ учрежденіи общества русскихъ статистиковъ, которое теперь болѣе, чѣмъ когда-либо, необходимо для борьбы съ отрицательными элементами, дискредитирующими почетное званіе земскаго статистика, такъ много сдѣлавшаго какъ для земства, такъ и для Россіи, вообще.

Во-вторыхъ, самъ собою напрашивается вопросъ, не послужитъ ли финалъ таврической статистической исторіи поводомъ къ тому, чтобы вообще возстановились добрыя отношенія между земствомъ и статистиками? Кое-гдѣ въ печати,—правда, въ отдѣльныхъ только случаяхъ,—въ нарушеніи добрыхъ отношеній между земствомъ и статистиками обвинялись послѣдніе. Таврическая исторія показываетъ, на сколько эти обвиненія неосновательны.

Земской статистикъ все свое симпатичное реноме заслужилъ тѣмъ, что менѣе всего онъ выполняетъ функціи служащаго. Если онъ служащій, то служащій своеобразный, такъ какъ прежде всего, можно даже сказать—исключительно, онъ служитъ не лицамъ, а дѣлу, и всѣ инциденты послѣдняго времени имѣютъ свое основаніе лишь въ томъ, что въ служеніи дѣлу статистики стали встрѣчать препятствія со стороны невѣрно понимающихъ свою задачу какъ цѣлыхъ управскихъ коллегій, такъ и отдѣльныхъ ихъ представителей.

Въ этомъ отношеніи статистики не остаются въ единственномъ числѣ. Ихъ судьбу раздѣляютъ и другіе земскіе служащіе, которые служатъ дѣлу, а не лицамъ, именно земскіе врачи, земскіе агрономы и т. д. Немало въ послѣднее время и на ихъ долю выпадало инцидентовъ, а это уже несомнѣнно доказываетъ, что причина всей разладицы лежитъ въ томъ, что исполнительные земскіе органы все болѣе забываютъ, что не командовать они призваны, не вводить бюрократическіе порядки тамъ, гдѣ диктуетъ законы сама жизнь, а заботиться только объ интересахъ населенія, подбирая себѣ помощниковъ среди людей живого дѣла, а не канцелярскаго формализма.

Нѣтъ, понятно, слѣдствія безъ причинъ, и съ этой точки зрѣнія бюрократическія тенденціи современныхъ земскихъ управъ приходится признать явленіемъ, до извѣстной степени логическимъ. Но нѣтъ ничего, конечно, логичнаго въ томъ, что въ то время, какъ интересы населенія требуютъ внимательнѣйшаго отношенія къ его нуждамъ и потребностямъ, исполнительный органъ земства, призваннаго заботиться о пользахъ и нуждахъ населенія, сосредоточиваетъ все свое вниманіе на борьбѣ съ такими элементами, которые идутъ на земскую службу не корысти ради, а исключительно, чтобы послужить народу вообще и темной деревенской массѣ главнымъ образомъ.

ЗА-ГРАНИЦЕЙ

Франція. На основаніи свѣдѣній, полученныхъ отъ вице-адмирала французской сѣверной эскадры де-Куртилля, который недавно былъ вызванъ изъ Бреста въ Парижъ къ военному министру для полученія инструкціи касательно составленія флотской дивизіи, долженствующей сопровождать президента Эмиля Лубэ въ Россію. „Journal des Débats" сообщаетъ, что командующій этой дивизіей будетъ по всей вѣроятности контръ-адмиралъ Гурдонъ. Въ Брестѣ уже идутъ приготовленія къ президентскому путешествію. Въ составъ флотскаго эскорта президента войдутъ броненосецъ „Masséna" и крейсеры „Guichen" и „Montcalm". На броненосцѣ „Masséna" есть роскошныя помѣщенія у кормы, которыя и предназначаются для президента Лубэ. Деталями приготовленія къ путешествію президента въ Россію будетъ завѣдывать флотскій капитанъ Гюэ, состоящій въ штатѣ (Maison militaire) при президентѣ. „Polit. Correspondenz" сообщаетъ изъ Парижа, что поѣздка президента состоится въ маѣ и что его будетъ сопровождать Делькассэ.

Германія. Въ „Имперскомъ Указателѣ" опубликованъ приказъ по арміи императора Вильгельма, въ которомъ онъ по случаю дня своего рожденія, выражаетъ желаніе, чтобы „германская армія навсегда осталась вѣрна тѣмъ великимъ традиціямъ, которые воодушевляли ея подвигамъ на полѣ брани и его славнымъ предкамъ и охраненіе которыхъ онъ самъ считаетъ задачей своей жизни и священнѣйшимъ своимъ долгомъ. Императоръ надѣется, что отличія армій въ этотъ день полученныя, послужатъ для нея новымъ поощреніемъ къ воспитанію въ себѣ того духа, который одинъ дѣлаетъ арміи великими и побѣдоносными.

— Когда почетный караулъ слѣдовалъ на вокзалъ для встрѣчи принца Уэльскаго, то изъ толпы на всемъ пути неоднократно раздавались громкіе крики „Назадъ! домой! Не надо никакихъ встрѣчъ!" У самаго вокзала огромная толпа встрѣтила караулъ пронзительными свистками и криками: „Долой англичанъ! Да здравствуютъ буры!" Полиція арестовала двухъ демонстрантовъ. Толпа тогда отправилась въ кардегордію и потребовала освобожденія задержанныхъ, но была разсѣяна конными полицейскимъ отрядомъ.

— Императоръ Вильгельмъ принесъ въ даръ городу Риму мраморную статую Гете и по этому случаю отправилъ римскому синдику, князѣ Колоннѣ, депешу слѣдующаго содержанія: „Въ день моего рожденія и въ память радушнаго пріема, оказаннаго мнѣ нѣкогда Италіей и вообще населеніемъ ея столицы въ особенности, я посылаю городу Риму, въ знакъ моей признательности, мраморную статую великаго поэта, который открылъ вѣщамъ Италію и тѣмъ далъ новое направленіе германскимъ идеямъ. Никто такъ глубоко не понималъ великаго значенія для человѣчества вѣчнаго города и никто его такъ не воспѣвалъ, какъ Гете. Пусть же эта статуя встрѣтитъ въ Римѣ такой же сердечный пріемъ, какой онъ нѣкогда оказалъ ему самому".

Телеграмма эта, по словамъ „Neue Freie Presse" произвела въ Римѣ „глубокое, удивительное впечатлѣніе". Печать говоритъ о „геніальности" императора Вильгельма, о его сердечности и благородствѣ. Нѣкоторые органы усматриваютъ въ поступкѣ императора актъ большой политической важности. Несомнѣнно одно, что Вильгельмъ II этимъ подаркомъ сумѣлъ, и весьма своевременно, польстить самолюбію итальянцевъ. А маленькіе подарки, по французской поговоркѣ, дѣлаютъ большихъ друзей.

Турція. Офицеры солунскаго гарнизона, давно не получая жалованья, рѣшили телеграфировать султану, прося объ уплатѣ части слѣдуемыхъ имъ денегъ. Телеграмма была послана въ тотъ-же день, съ угрозами открытаго возстанія при неисполненіи просьбы. Султанъ приказалъ немедленно заплатить этимъ офицерамъ половину причитающейся имъ суммы.

Австрія. Изъ Парижа телеграфируютъ вѣнскимъ газетамъ, что оттуда ушелъ въ Рабатъ (Марокко) австро-венгерскій крейсеръ „Пантора" съ особой миссіей, которая ѣдетъ привѣтствовать марокскаго султана отъ имени императора Франца-Іосифа. За послѣднія шестьдесятъ лѣтъ это первая австрійская миссія въ Марокко.

Сербія. Въ виду все усиливающейся въ странѣ агитаціи, правительствомъ приняты строгія военныя мѣры. Гарнизоны во всѣхъ большихъ городахъ приведены въ боевую готовность.

— Большую сенсацію вызвалъ въ Бѣлградѣ запросъ, сдѣланный на-дняхъ сенату однимъ находящимся на дѣйствительной службѣ генераломъ, почему офицерамъ не платятъ регулярно жалованья.

С. Штаты. Бурофильское движеніе въ Штатахъ продолжаетъ расти. Мы уже сообщали о двухъ противо-англійскихъ протестахъ, внесенныхъ въ конгрессъ депутатомъ Смитомъ и сенаторомъ Теллеромъ. Кромѣ того, — какъ сообщаетъ корреспондентъ „Daily Mail" изъ Нью-Іорка — новый союзъ, послѣдній названіе „Американскій союзъ свободы", организуетъ грандіозный крестовый походъ на защиту буровъ. Союзъ, во главѣ котораго находится Робертъ Рузвельтъ, дядя президента Штатовъ, и извѣстный юристъ Ванъ-Гусенъ, намѣренъ добиваться того, чтобы конгрессъ принялъ предложеніе о вмѣшательствѣ Штатовъ въ англо-бурскій конфликтъ. Союзъ представитъ въ конгрессъ петицію, покрытую 2.000.000 подписей.

Китай. Во исполненіе одного изъ пунктовъ мирнаго договора, китайскія власти приступили на-дняхъ къ срытію укрѣпленій Тяньцзина.

Афганистанъ. Новый эмиръ Хабибулла относится весьма враждебно къ англичанамъ и пользуется малѣйшимъ случаемъ для выраженія своей антипатіи къ нимъ. Такъ, на-дняхъ онъ отправилъ въ подарокъ великолѣпно разукрашеннаго слона главѣ племени афридіевъ, злѣйшихъ враговъ англичанъ, и пригласилъ его присутствовать на своей коронаціи. Онъ отказалъ британскому правительству настоятельно въ просьбѣ учредить дипломатическое агентство въ Кабулѣ и заявилъ, что пока живъ, онъ не потерпитъ въ Афганистанѣ ни политическихъ, ни коммерческихъ британскихъ агентовъ, и еще менѣе — миссіонеровъ. Такое враждебное настроеніе эмира относительно Англіи объясняется отчасти тѣмъ, что Хабибулла — большой сторонникъ буровъ и ежедневно слѣдитъ по газетамъ за всѣмъ, что происходитъ въ Трансвааалѣ.

— По словамъ нѣмецкихъ газетъ, подписка на новый германскій трехпроцентный заемъ превзошла всѣ ожиданія: онъ былъ покрытъ въ 68 разъ. Иныя газеты находятъ, что такой успѣхъ заѣма долженъ считаться лучшимъ доказательствомъ довѣрія нѣмцевъ и иностранцевъ къ Германіи вообще и ея индустріи—въ особенности. Но съ другой стороны, есть основаніе думать, что успѣхъ подписки является лишь плодомъ спекуляціи нѣсколькихъ банкирскихъ домовъ, наживающихъ на немъ теперь хорошіе барыши.

— По свѣдѣніямъ „Neue Freie Presse", пріѣздъ императора Вильгельма въ Петербургъ состоится въ іюлѣ этого года и во всякомъ случаѣ *послѣ* посѣщенія русской столицы президентомъ Лубэ.

— По случаю дня рожденія императора Вильгельма профессоръ-хирургъ берлинскаго университета получилъ чинъ дѣйствительнаго тайнаго совѣтника съ титуломъ „Excellenz", а шефъ извѣстнаго банкирскаго дома Мендельсона и Комп. назначенъ членомъ прусской палаты господъ.

— Одинъ англійскій ученый занялся изслѣдованіемъ, сколько у короля Эдуарда VII англійской крови и сколько чужестранной. На основаніи генеалогическихъ данныхъ оказалось, что на 4056 капель крови у англійскаго короля одна англійская, двѣ—французскихъ, пять—шотландскихъ, восемь—датскихъ и 4040 капель нѣмецкой крови.

— Джонъ Рокфеллеръ объявилъ о своемъ намѣреніи подарить университету въ Чикаго 26.000.000 долларовъ (48.100.000 руб.). Это будетъ уже второе пожертвованіе „керосиноваго короля" тому же университету. Первое равнялось 15.000.000 долларовъ.

— Маркони выѣхалъ 8 января изъ Америки въ Англію для непосредственнаго наблюденія за новыми приспособленіями на телеграфной станціи мыса Лизардъ (на ю. з. оконечности Англіи) въ виду предстоящаго повторенія опытовъ безпроволочнаго телеграфированія черезъ Атлантическій океанъ.

— Территорія нѣмецкихъ колоній—въ 5 разъ больше самой Германіи, французскихъ—превышаетъ Францію въ 18 разъ, а англійскія колоніи занимаютъ поверхность въ 97 разъ большую, чѣмъ сама Британія.

— При японскомъ дворѣ происходила на-дняхъ весьма важная церемонія. Внуку японскаго императора и наслѣднику престола принцу Мичи исполнилось 120 дней отъ рожденія. Въ этотъ день, согласно древнему японскому обычаю, въ присутствіи всего двора принцу была торжественно поднесена первая ложка риса, которую онъ не выплюнулъ, какъ это дѣлаютъ нѣкоторыя дѣти, а проглотилъ, что, какъ ожидаютъ, ручается въ современемъ управлять государствомъ. Два мѣсяца тому назадъ, тоже въ присутствіи придворныхъ, микадо опоясалъ своего внука саблей, которую придерживали двѣ няньки принца. Обѣ эти церемоніи считаются обязательными для наслѣдника японскаго престола.

— Президентъ Рузвельтъ приказалъ возвратить китайцамъ всѣ вещи и деньги, захваченныя у нихъ американскими солдатами во время боксерскаго возстанія. Общая цѣнность всего награбленнаго исчислялась приблизительно въ милліонъ рублей.

— Въ Маниллѣ была арестована филиппинская „Жанна д'Аркъ", имѣвшая подъ своей командою до 800 филиппинцевъ, во главѣ которыхъ она сражалась сперва противъ испанскаго, а потомъ противъ американскаго владычества. Всѣ подчиненные глубоко вѣрили въ ея военныя способности.

— До какой беззастѣнчивости доходитъ англійское „правосудіе" въ южной Африкѣ, мы узнаемъ изъ сообщенія „Daily News", Одинъ фермеръ въ Ворчестерѣ приговоренъ къ мѣсяцу тюремнаго заключенія и къ 5,000 фр. штрафа за то, что не предупредилъ во время англичанъ о приближеніи буровъ, проходившихъ мимо его фермы.

Двѣ катастрофы.

О большомъ пожарѣ на Аѳонской горѣ, о которомъ третьяго дня намъ телеграфировали изъ Берлина, газета „Тахдидъ" сообщаетъ слѣдующія подробности. Пожаръ произошелъ еще въ прошлый четвергъ, въ два часа ночи, уничтоживъ въ короткое время все зданіе монастыря св. Павла со всѣми флигелями и службами. Жертвой огня сдѣлалась также богатая библіотека монастыря, въ которой хранилось большое число драгоцѣнныхъ старинныхъ рукописей и нѣкоторыя священныя реликвіи. Уцѣлѣли только монастырская церковь и больница. Пожаръ произошелъ оттого, что подъ одной изъ монаттырскихъ печей образовалась никѣмъ незамѣченная трещина, чрезъ которую въ нижнюю необитаемую часть зданія во время топки упали горящія головни. Сильный вѣтеръ и отсутствіе въ монастырѣ всякихъ противопожарныхъ средствъ сильно способствовало разрушительному дѣйствію огня. Монахи, застигнутые пожаромъ во время сна, совершенно растерялись, а такъ какъ первою загорѣлась часть монастыря, непосредственно прилегавшая къ выходамъ, то всѣмъ монахамъ угрожала опасность сгорѣть живьемъ. Большинство изъ нихъ спаслось лишь благодаря тому, что одинъ монахъ догадался проломить отверстіе въ противоположной стѣнѣ. Однако настоятель монастыря и 9 монаховъ до того еще задохлись въ дымѣ и сгорѣли. 20 монаховъ, кромѣ того, получили болѣе или менѣе тяжкія поврежденія.

— При постройкѣ желѣзнодорожнаго туннеля у центральнаго вокзала въ Нью-Іоркѣ 14 января произошелъ отъ невыясненный еще причины взрывъ большой массы динамита, которымъ разрушена вся передняя сторона огромнаго вокзала и сильно повреждены всѣ находящіеся въ сосѣдствѣ съ нимъ отели. Сила взрыва была такъ велика, что на пространствѣ двухъ кварталовъ вокругъ туннеля всѣ оконныя стекла въ домахъ оказались разбитыми. Прохожіе взлетали въ воздухъ, а вагоны трамвая и экипажи были опрокинуты. Болѣе или менѣе серьезно пострадавшихъ оказывается свыше 100 человѣкъ; убитыхъ пока найдено 10 человѣкъ.

ВНУТРЕННІЯ ИЗВѢСТІЯ.

∞ По слухамъ, передаваемымъ „Р. Л.", лѣтомъ нынѣшняго года министръ финансовъ статсъ-секретарь С. Ю. Витте совершитъ поѣздку на Кавказъ и въ нѣкоторыя мѣста побережья Чернаго моря.

∞ По представленію управляющаго казанскимъ учебнымъ округомъ, товарищемъ министра народнаго просвѣщенія разрѣшено учредить при Маріинской женской гимназіи въ Казани дополнительный сельско-хозяйственный и коммерческій классъ, съ отнесеніемъ расходовъ на сборъ платы за обученіе въ немъ, а въ случаѣ дефицита—на спеціальныя средства гимназіи.

∞ Среди бывшихъ студентовъ и почитателей покойнаго профессора И. В. Мещутькина возникла мысль увѣковѣчить память почившаго ученаго учрежденіемъ стипендій его имени въ шести высшихъ учебныхъ заведеніяхъ. Необходимыя для осуществленія этой цѣли средства предположено собрать путемъ подписки.

∞ Д-ръ С. Л. Тривусъ заявляетъ въ „Росс.", что практикуемый теперь проф. Лейденомъ способъ лѣченія инфекціонныхъ болѣзней вприскиваніемъ больнымъ сыворотки, взятой отъ людей, перенесшихъ уже данную болѣзнь, предложенъ былъ имъ, Тривусомъ, еще въ 1892 г. Проф. Пастеровскій отнесся тогда къ этому предложенію сочувственно, но въ его клиникѣ не было подходящаго матеріала (скарлатинныхъ и холерныхъ больныхъ). Проф. Скротиннитъ также согласился съ предложеніемъ, но вслѣдствіе нѣкоторыхъ административныхъ препятствій не могъ допустить опытовъ этого лѣченія въ больницѣ общины св. Георгія. Очевидно, у насъ не такъ-то легко двигать науку.

∞ Министромъ земледѣлія препровождены 9 января начальникамъ подвѣдомственныхъ ему учебныхъ заведеній утвержденныя имъ, по соглашенію съ министромъ народнаго просвѣщенія, временныя правила организаціи студенческихъ учрежденій въ высшихъ учебныхъ заведеніяхъ вѣдомства министерства земледѣлія и госуд. имуществъ.

∞ Въ рижскомъ политехническомъ институтѣ 14 января начались занятія.

∞ Утвержденъ уставъ компаніи для изготовленія русскихъ граммофоновъ.

∞ Апокрифичность принисаннаго И. Ф. Горбунову разсказа о производствѣ полковника Дитятина въ генералы подтверждается. По словамъ Д. Жарницова въ „Нов. Вр.", разсказъ этотъ (безъ упоминанія конечно именъ Пирогова и Дитятина) напечатанъ былъ въ воскресномъ номерѣ „Figaro" въ іюнѣ 1875 г. и имѣетъ продолженіе въ видѣ нѣсколько скабрезныхъ похожденій генерала.

ПРЕССА.

Что думаютъ врачи о „Запискахъ врача" Вересаева?

Вопросъ, пожалуй, праздный, ибо хорошо извѣстно, какъ многіе изъ нихъ отнеслись къ искренней исповѣди молодого врача.

Но сотрудникъ *Моск. Листка* опросилъ на этотъ счетъ нѣкоторыхъ изъ боговъ московскаго медицинскаго Олимпа, и въ ихъ отвѣтахъ мы находимъ кое-что не лишенное интереса. Такъ проф. А. А. Бобровъ заявилъ, что въ искренности г. Вересаева нельзя сомнѣваться (ну и на томъ спасибо!) Но, но одно по его словамъ несомнѣнно,—что молодой писатель выбралъ профессію врача по ошибкѣ. Изъ дальнѣйшаго видно, въ чемъ заключается эта ошибка: оказывается прежде всего, что врачъ долженъ умѣть говорить неправду, а г. Вересаевъ, повидимому, этого не умѣетъ. Г. Бобровъ приводитъ свѣжій примѣръ изъ своей практики. Бесѣда происходила сейчасъ же послѣ визита профессора къ заболѣвшему, — вынь—покойному —своему товарищу, проф. А. Я. Кожевникову.

Онъ, несомнѣнно, не сегодня завтра умретъ,—пояснилъ профессоръ, —но когда я удалялся, онъ меня спрашивалъ, какъ я нахожу—лучше ли ему или хуже? Что я долженъ былъ ему отвѣтить?—Правду?—Нѣтъ. Ни у меня, да, вѣроятно, и ни у кого языкъ не повернется сказать больному человѣку такую жестокую истину, и я, вполнѣ сознавая, что А. Я. близокъ къ агоніи, все-таки сказалъ ему, что ничего—моль: мы еще попробуемъ сдѣлать то то, и тогда онъ, вѣроятно, поправится... Больной такимъ утѣшеніямъ вѣритъ, и ему отъ нихъ легче.

Это—то, что называется „благодѣтельной ложью", но и на нее не всякій способенъ. Но вотъ другой недостатокъ г. Вересаева, мѣшающій ему въ его медицинскомъ „преуспѣяніи": врачу необходимо быть рѣшительнымъ и на все отважнымъ, —колебанія врачу не къ лицу. На этомъ въ особенности настаивалъ главный врачъ Александровской больницы въ Москвѣ Н. И. Розановъ.

Припоминаю начало моей дѣятельности. Какъ-то привезли ко мнѣ больного, уже задыхающагося: ему надо было сдѣлать трахеотомію, то есть сѣченіе горла—иначе быстро послѣдовала бы смерть: онъ уже началъ бледнѣть. Я лично никогда не производилъ трахеотоміи и боялся ее сдѣлать; послалъ за сосѣдомъ-хирургомъ, —его не оказалось дома. Тогда я перекрестился и рѣшилъ начать операцію. Сдѣлалъ ее и уложилъ больного въ кровать. Послѣ операціи разъ десять бѣгалъ всѣ къ нему справляться: живъ ли онъ?—и ничего, вышло хорошо: остался живъ и поправился. Усомнись же я въ своихъ знаніяхъ и откажись,—умеръ бы человѣкъ непремѣнно.

Вообще г. Розановъ въ „опытахъ надъ живыми людьми" ничего дурного не видитъ, „если опыты дѣлаются разумно".

Мало-ли какъ чему приходится врачамъ прибѣгать? Возьмите, напримѣръ, пробныя лапаротоміи. Встрѣчается трудный больной, недугъ котораго не поддается діагнозу; врачъ бьется, бьется и, наконецъ, рѣшается вскрыть полость живота. Изъ ста случаевъ эта операція приводитъ къ хорошему результату въ 30, а въ 70 смерть неизбѣжна. Теперь спрашивается, должно ли пробовать дѣлать лапаротомію или нѣтъ? Отвѣтить можно другимъ вопросомъ—что лучше: чтобы умерло 100 человѣкъ, или только 70, а 30 остались бы въ живыхъ? Конечно лучше, чтобы хотя 30 уцѣлѣли!

Видите-ли, въ чемъ дѣло: здѣсь ариѳметика, и съ этой стороны, конечно, гг. врачи правы. А вотъ г. Вересаевъ подошелъ къ вопросу

сутствіе, а въ случаѣ надобности и въ высшія дистанціи до сената включительно.

Большинство гласныхъ высказывается за то, чтобы дать дѣлу законный ходъ согласно ст. 140 гор. полож.

Членъ управы *Андреевскій* напоминаетъ, что однимъ изъ условій отвода городской земли подъ зданіе судебныхъ установленій было также и то, что въ зданіи должны быть отведены помѣщенія для камеръ судебныхъ слѣдователей, но условіе это не было выполнено. Помимо этого, судебные слѣдователи неоднократно предупреждались о возможности прекращенія выдачи имъ квартирныхъ и разъѣздныхъ. Въ настоящее время даже при желаніи продолжать выдачу городъ не имѣетъ возможности этого сдѣлать, въ виду отсутствія необходимыхъ источниковъ.

— Источникъ,—восклицаетъ гл. *Казариновъ*,—вотъ онъ! Въ смѣту внесено на уголь по всѣмъ учрежденіямъ по расчету 28 коп. за пудъ, а теперь уголь значительно дешевле.

— А овесъ показанъ въ смѣтѣ по 70 коп., а теперь платятъ за него 90 коп.,—возражаетъ членъ управы *Андреевскій*.

— Зато солома дешевле!...

По настоянію гл. Казаринова на балотировку ставится его предложеніе о томъ, выдавать ли въ теченіе 3 мѣсяцевъ судебнымъ слѣдователямъ по 675 р. изъ общихъ гор. средствъ. Предложеніе это отклоняется большинствомъ 27 противъ 10 голосовъ.

Гласные приступаютъ затѣмъ къ выборамъ на различныя должности.

Избранный предсѣдателемъ коммисіи по дѣлу Б. Шпаковскаго Ф. Н. Сухомлиновъ, по заявленію гор. головы, отказался отъ участія въ коммисіи. Дума рѣшаетъ дополнить составъ коммисіи И. А. Казариновымъ, какъ получившимъ при выборахъ коммисій наибольшее число голосовъ изъ лицъ оказавшихся неизбранными.

Выборы членовъ и ихъ замѣстителей въ особое и въ пять участковыхъ раскладочныхъ по промысловому налогу присутствій, въ виду полученныхъ гор. головой свѣдѣній отъ земства, отложены.

Завѣдующимъ 8 мъ Петропавловскимъ военно-конскимъ участкомъ избранъ ветеринарный врачъ Аболенскій.

Затруднительными оказываются выборы пяти членовъ въ подготовительную коммисію для обсужденія предложеній относительно дальнѣйшей эксплоатаціи одес. конно-желѣзныхъ дорогъ, такъ какъ почти всѣ предложенныя записками лица отказываются. Это обстоятельство вызываетъ даже заявленіе о совершенной безполезности избираемой коммисіи при существованіи конечной коммисіи.

Записками предложены слѣдующіе гласные: Литвицкій—13, Новиковъ—12, И. Яловиковъ—10, Бухштабъ—8, Кожевниковъ—7, Вольфензонъ—7, Анатра—6, Драго—6, графъ Толстой—5, Масленниковъ—4, Крыжановскій—3, Моисеевъ—3, Протопоповъ—3, Дитерихсъ—3, Амельницкій—3, Зусманъ—2, Бѣлоусовъ — 2 и по одной запискѣ предложены гг. Сухомлиновъ, Ярошенко, Духновскій, Котляревскій, Стражеско, Штапельбергъ и Казариновъ. Всего предложено 24 лица, изъ нихъ за отказомъ остальныхъ, баллотируются только семь и получаютъ: М. Кожевниковъ—35 б. и 1 чер., И. Яловиковъ—30 и 6, А. Бухштабъ—28 и 9, Г. Вольфензонъ—27 и 10, Ф. Литвицкій—25 и 10, Я. Новиковъ—21 и 15 и В. Масленниковъ—10 и 20. Избранными оказываются, такимъ образомъ, первые пять, а Я. Новиковъ зачисленъ кандидатомъ.

ОДЕССКАЯ ЖИЗНЬ

◆ Части войскъ 4-ой артиллерійской бригады устраиваютъ своимъ уходящимъ на службу въ Финляндію товарищамъ торжественные проводы. Изъ состава каждаго стрѣлковаго полка выдѣлено по 7 офицеровъ и 78 нижнихъ чиновъ, которые отправляются въ Финляндію въ новые стрѣлковые батальоны. Третьяго дня въ 14-мъ стрѣлковомъ полку состоялось чествованіе уѣзжающихъ въ Финляндію частей. Присутствовали: командующій войсками одесскаго военнаго округа генералъ-адъютантъ графъ А. И. Мусинъ-Пушкинъ, помощникъ командующаго войсками генералъ-отъ-кавалеріи баронъ А. В. Каульбарсъ и др. военно-начальствующія лица.

◆ На должность главнаго врача одесскаго военнаго госпиталя назначенъ консультантъ новогеоргіевскаго военнаго госпиталя докторъ медицины М. Ф. Вознесенскій. Новый главный врачъ нашего военнаго госпиталя родился въ 1847 г., окончилъ военно-медицинскую академію и въ 1873 г. поступилъ на военную службу. Въ должности консультанта д-ръ М. Ф. Вознесенскій находится съ 1891 г. Въ чинѣ статскаго совѣтника д-ра Вознесенскій состоитъ съ 1891 г.

◆ Начальникъ одесскаго почтово-телеграфнаго округа М. И. Маевскій въ послѣднихъ числахъ января выѣзжаетъ въ Петербургъ по дѣламъ службы. М. И. Маевскій будетъ ходатайствовать передъ главнымъ управленіемъ почтъ и телеграфовъ объ открытіи новыхъ почтово-телеграфныхъ пунктовъ въ одесскомъ округѣ, причемъ представитъ просьбы разныхъ телефонныхъ и телеграфныхъ работъ, предположенныхъ въ одесскомъ округѣ въ текущемъ году.

◆ И. д. одесскаго градоначальника д. с. сов. В. П. Старковъ сообщилъ городскому головѣ о послѣдовавшемъ разрѣшеніи на наименованіе хирургической палаты № 11 при еврейской больницѣ именемъ покойнаго старшаго врача ея С. М. Маргулиеса. Въ настоящее время означенной палатой завѣдуетъ сынъ покойнаго, М. С. Маргулиесъ.

◆ Вчера днемъ помощникъ полицій-мейстера ротмистръ Н. С. Головинъ совершилъ объѣздъ съ цѣлью ознакомиться съ благоустройствомъ Слободки-Романовки. Онъ посѣтилъ также полицейскій участокъ и помѣщеніе для арестантовъ.

◆ Во всѣхъ окружныхъ судахъ, входящихъ въ районъ одесской судебной палаты отслужены панихиды по старшемъ предсѣдателѣ палаты Б. Ю. Витте. Вдовою по отмѣнѣ Б. Ю. получены отъ предсѣдателей окружныхъ судовъ и чиновъ судебнаго вѣдомства телеграммы съ выраженіемъ соболѣзнованія.

◆ Въ совѣщаніи по коммерческому образованію при обсужденіи программы женскихъ коммерческихъ училищъ было высказано, что курсъ женскихъ училищъ не долженъ быть ниже курса мужскихъ, но его слѣдуетъ пополнить преподаваніемъ домоводства, рукодѣлія, педагогики и гигіены. Послѣдній предметъ имѣетъ, впрочемъ, важное воспитательное значеніе и для мужскихъ училищъ. Въ открытыхъ учебныхъ заведеніяхъ домоводство и рукодѣліе можно однако исключить, предоставивъ это дѣло семьѣ. Представительница одесскаго коммерческаго училища г-жа Бухтѣевой предлагала ходатайствовать о расширеніи правъ оканчивающихъ курсъ женскихъ коммерческихъ училищъ. Собраніе, какъ у насъ уже сообщалось, рѣшило образовать коммисію для выработки правильнаго курса женскихъ коммерческихъ училищъ.

◆ Министерство внутреннихъ дѣлъ циркуляромъ отъ 22 декабря проситъ одесскаго градоначальника, въ огражденіе покупателей деревяннаго масла отъ возможныхъ злоупотребленій и согласно ходатайству министерства финансовъ, не отказывать въ распоряженіи о томъ, чтобы чины полиціи имѣли неослабное наблюденіе за соблюденіемъ торговцами недавно изданнаго закона относительно продажи искусственныхъ гарныхъ маслъ.

◆ На открывающійся 24 января въ Петербургѣ съѣздъ дѣятелей по водянымъ сообщеніямъ изъ Одессы выѣзжаетъ главный инженеръ новороссійскихъ коммерческихъ портовъ М. А. Лишенъ.

◆ Учрежденіе въ Варшавѣ спеціальнаго отдѣленія еврейскаго колоніальнаго банка въ Лондонѣ встрѣтило сочувствіе въ высшихъ правительственныхъ сферахъ.

◆ Въ Одессу возвратились представители отъ ветеринарнаго общества, принимавшіе участіе въ предварительномъ совѣщаніи по устройству перваго всероссійскаго съѣзда ветеринарныхъ врачей. Въ совѣщаніи была въ общихъ чертахъ намѣчена программа предстоящаго съѣзда, обѣщающаго быть въ высокой степени интереснымъ и разнообразнымъ. Кромѣ цѣлаго ряда чисто научныхъ вопросовъ, на обсужденіе съѣзда вносится вопросы бытовые, административные и общіе. Одесскіе ветеринарные врачи усиленно готовятся къ съѣзду, и приступили уже къ разработкѣ докладовъ, рефератовъ, предложеній и проч. Какъ намъ сообщаютъ, группа ветеринарныхъ врачей входитъ въ организаціонный комитетъ съ предложеніемъ о возбужденіи предъ высшимъ правительствомъ ходатайства относительно льготнаго проѣзда въ Петербургъ на съѣздъ. Предложеніе это вызвано тѣмъ обстоятельствомъ, что проѣздъ въ Петербургъ и обратно, и пребываніе въ столицѣ въ теченіе десяти дней, потребуетъ значительныхъ затратъ, между тѣмъ какъ большинство провинціальныхъ ветеринарныхъ врачей не имѣетъ возможности нести большіе расходы. Въ виду этого и въ интересахъ привлеченія на съѣздъ большого числа врачей, было бы желательно предоставить членамъ съѣзда льготный проѣздъ, какъ это было сдѣлано во время международнаго медицинскаго съѣзда. Въ противномъ случаѣ въ трудахъ съѣзда смогутъ принять участіе только врачи съ большими окладами и лица, командируемыя учрежденіями.

◆ Въ новомъ зданіи одесской городской больницы, на Слободкѣ Романовкѣ, въ настоящее время работаютъ 150 человѣкъ, занятыхъ проведеніемъ внутренней и наружной канализаціи, и водопровода; образцовая кухня уже поставлена и обошлась въ суммѣ до 12.000 руб. Производятся теперь также работы по проведенію парового отопленія. Во дворѣ уже приготовляется почва для насажденій. Въ корпусахъ производится настилка мозаическихъ половъ въ ванныхъ отдѣленіяхъ и въ операціонномъ павильонѣ. Новая городская больница будетъ закончена въ октябрѣ текущаго года. Весною предполагается срыть аудиторію, упирающуюся въ заборъ больницы.

◆ Функціонирующій при городской народной аудиторіи лекціонный комитетъ, не имѣя возможности начать чтеніе общедоступныхъ популярныхъ лекцій въ аудиторіи Крестоподвижнаго попечительства на Пересыпи, занятъ въ настоящее время вопросомъ объ отысканіи другого подходящаго помѣщенія. Въ прошломъ году лекціи эти пользовались большимъ успѣхомъ у пересыпскихъ обывателей и посѣщались весьма охотно.

◆ Отставнымъ подп. Н. Л. Ивановымъ возбужденно ходатайство о назначеніи его на должность старшаго помощника капитана надъ одесскимъ портомъ, вмѣсто выходящаго въ отставку генералъ-маіора В. А. Телегина. Н. Л. Ивановъ до настоящаго времени служилъ по морскому отдѣлу въ главной конторѣ Р. о. п. и т.

◆ Начальникомъ южнаго таможеннаго округа получено отъ департамента таможенныхъ сборовъ министерства финансовъ распоряженіе — немедленно ввести въ дѣйствіе для Одессы и другихъ портовъ таможеннаго округа новое узаконеніе о преобразованіи взимаемыхъ въ имперіи портовыхъ сборовъ. На основаніи этого распоряженія, нынѣ (вмѣсто прежняго полукопеечнаго сбора) одесскою и другими южными таможнями уже приступлено ко взиманію новоустановленныхъ корабельнаго и попуднаго сборовъ.

◆ Въ послѣднемъ призывѣ новобранцевъ по гор. Одессѣ находились двое братьевъ близнецовъ Ройсы. Въ такихъ случаяхъ принимается на службѣ тотъ изъ братьевъ, который вытянулъ меньшій нумеръ жеребія. Во время воинскаго набора одинъ изъ Ройсовъ подалъ прошеніе объ освобожденіи брата, принятаго на службу, желая замѣнить его. Но просьба эта воинскимъ присутствіемъ была отклонена въ виду поздней подачи прошенія. Дѣло это перешло на усмотрѣніе херсонскаго губернскаго присутствія, которое разрѣшило замѣну близнецовъ по ихъ желанію. Въ виду этого, одинъ изъ близнецовъ будетъ на-дняхъ освобожденъ отъ военной службы, а другой Ройсъ будетъ опредѣленъ въ войска на его мѣсто.

◆ Мы уже сообщали, что среди артистовъ соловцовской труппы возникла мысль увѣковѣчить какимъ-нибудь добрымъ дѣломъ память безвременно скончавшагося Н. Н. Соловцова. Мысль эта встрѣчаетъ общее сочувствіе, и многія лица готовы принять матеріальное участіе въ образованіи фонда. Одни высказываются за учрежденіе стипендіи имени покойнаго въ убѣжищѣ для престарѣлыхъ сценическихъ дѣятелей; другіе же рекомендуютъ учредить стипендію въ высшемъ художественномъ учебномъ заведеніи. По этому поводу, какъ намъ сообщаютъ, въ скоромъ времени состоится собраніе артистовъ соловцовской труппы, въ которомъ будетъ рѣшенъ вопросъ о достойномъ увѣковѣченіи памяти покойнаго. Въ этомъ же собраніи будетъ избрана особая коммисія, которая займется предварительной разработкой вопроса, сборомъ пожертвованій и проч. Для участія въ созданіи добраго дѣла имени Н. Н. Соловцова будутъ приглашены всѣ русскіе артисты, представители печати, почитатели покойнаго и др. лица.

◆ Надъ могилой Н. Н. Соловцова, какъ намъ сообщаютъ, будетъ устроена часовня и въ ней размѣщены многочисленные вѣнки, возложенные на его гробъ.

◆ Представители кіевскаго отдѣленія русскаго музыкальнаго общества—предсѣдатель А. Н. Виноградскій и директоръ музыкальнаго училища В. В. Пухальскій, вручили М. М. Глѣбовой роскошный бювуръ съ адресомъ музыкальнаго общества, предназначавшійся для юбиляра П. Н. Соловцова. На верхней серебряной доскѣ бювара изображенъ театръ „Соловцовъ“ въ орнаментѣ, сдѣланномъ въ стилѣ рококо; въ среднѣ рельефный вензель покойнаго. Бюваръ, по словамъ „Кіевл.“, исполненъ въ первой кіевской ювелирной артели. Изданіе „Кіевской Газеты“ оффиціально перешло къ наслѣдникамъ покойнаго П. Н. Федорова-Соловцова.

◆ По словамъ „Рос.“, состояніе, оставленное Н. Н. Соловцовымъ, считаютъ въ 400.000 руб.

◆ Частныя желѣзныя дороги, въ виду многочисленныхъ исковъ о переборахъ, предъявляемыхъ скупщиками накладныхъ, ходатайствуютъ, по словамъ газетъ, о введеніи стѣснительныхъ мѣръ противъ этихъ скупщиковъ.

◆ Въ министерствѣ финансовъ, по словамъ „Моск. Лист.“, возбужденъ вопросъ о подчиненіи мѣстъ выдѣлки минеральныхъ водъ и лимонадовъ наблюденію акцизнаго надзора.

◆ Въ виду приближенія времени, когда начнется весеннее движеніе въ природѣ (на крайнемъ югѣ оно уже началось), проф. Д. Н. Кайгородовъ, по примѣру прежнихъ лѣтъ, обращается ко всѣмъ наблюдателямъ природы съ просьбой не отказать въ присылкѣ своевременныхъ (или общихъ, по окончаніи весны) сообщеній о времени появленія въ ихъ мѣстности тѣхъ или другихъ птицъ, насѣкомыхъ и другихъ животныхъ, отсутствовавшихъ въ зимнее время, о времени зацвѣтанія весеннихъ цвѣтовъ, зеленѣнія и цвѣтенія древесныхъ и кустарныхъ растеній, вскрытія рѣкъ, начала полевыхъ работъ, первой весенней грозы и проч., а также о разныхъ явленіяхъ изъ лѣтней и осенней природы. Можно сообщать открытыми письмами (также и на нѣмецкомъ языкѣ), но только отнюдь не анонимными. Доплатныхъ писемъ также не присылать. При каждомъ письменномъ сообщеніи необходимъ адресъ отправителя. Адресъ для писемъ: С.-Петербургъ, Лѣсной институтъ, профессору Дм. Никиф. Кайгородову; для телеграммъ: Петербургъ, Лѣсной, Кайгородову.

◆ На-дняхъ приступлено будетъ къ работамъ по соединенію безпроволочнымъ телеграфомъ Херсона съ Голой-Пристанью. Устройство это возложено начальникомъ одесскаго почтово-телеграфнаго округа М. И. Маевскимъ на главнаго окружнаго механика Э. О. Бухгейма. Снаряды для безпроволочнаго телеграфа частью исполнены въ Россіи, а частью—въ Парижѣ. Испытанія эти производятся въ одесской телеграфной конторѣ при помощи аккумуляторной установки. Устройство безпроволочнаго телеграфа обойдется въ суммѣ 5—6 тыс. рублей.

◆ Главнымъ управленіемъ о.-з. ж. д. возбужденъ вопросъ о содержаніи постояннаго штата мелкихъ служащихъ: сцѣпщиковъ, смазчиковъ, стрѣлочниковъ и другихъ рабочихъ. До сихъ поръ на эти должности принимались крестьяне часто изъ мѣстностей, пострадавшихъ отъ недорода. Затѣмъ въ цѣляхъ экономіи штатъ этихъ служащихъ сокращался до минимума, а въ случаѣ надобности принимались новые.

◆ Количество крысъ въ гор. водостокахъ и въ домахъ замѣтно уменьшилось, и истребленіе ихъ становится болѣе затруднительнымъ. Прежде крысы въ гор. водостокахъ прямо шныряли подъ ногами, а теперь приманки часто остаются нетронутыми. Для болѣе успѣшнаго ихъ истребленія д-ръ Гамалѣя выписалъ изъ сельско-хозяйственной лабораторіи министерства земледѣлія и государственныхъ имуществъ крысиную бактерію Усаченко въ видѣ особой жидкости, при посредствѣ которой среди крысъ распространяется повальная болѣзнь, совершенно безопасная для людей. Жидкость эта на-дняхъ была получена и произведенный съ нею опытъ позволяетъ ожидать благопріятныхъ результатовъ. Вчера приготовленное изъ жидкости въ смѣси съ мукою тѣсто было разбросано по городъ водостокамъ город. рабочими.

◆ Вчера въ засѣданіи литературной секціи одесск. литературно артистическаго общества г. Altalena сдѣлалъ сообщеніе о литературной критикѣ. Сообщеніе это вызвало оживленный обмѣнъ мнѣній. Собесѣдованіе привлекло массу публики. Засѣданіе, начавшееся въ 9 час., закончилось около полуночи. Докладъ г. Петровскаго о Надсонѣ, а также продолженіе преній по поводу реферата Altalena, за позднимъ временемъ, отложены до слѣдующаго четверга.

◆ Группа ремесленниковъ мужско-портняжескаго цеха, приписанныхъ къ одесской ремесленной управѣ, рѣшила учредить особое ремесленное кредитное товарищество. Товарищество будетъ состоять подъ наблюденіемъ инспектора, со стоящаго при одесской конторѣ государственнаго банка. Въ члены товарищества будутъ допускаться также товарищества и артели, на особыхъ основаніяхъ, кои имѣютъ быть установлены общимъ собраніемъ съ утвержденія государственнаго банка. Капиталъ товарищества составится изъ суммы, какая ему будетъ ссужена государственнымъ банкомъ. Учредители, число которыхъ въ настоящее время достигаетъ 30, входятъ на-дняхъ черезъ одесскую контору государственнаго банка въ министерство финансовъ съ ходатайствомъ о предоставленіи имъ государственнымъ банкомъ кредита въ шесть тысячъ рублей. Организуемымъ товариществомъ имѣется въ виду открыть при обществѣ складъ для продажи работъ своего производства.

◆ Новый откущикъ коробочнаго сбора въ Одессѣ Л. И. Цимбалистъ вчера внесъ въ кассу городской управы дополнительный залогъ въ размѣрѣ 57.000 руб. процентными бумагами. Вся сумма залога, внесенная г. Цимбалистомъ въ обезпеченіе исправнаго исполненія принятыхъ обязательствъ, составляетъ нынѣ 107.000 руб. процентными бумагами. Сегодня будетъ приступлено къ составленію контракта между городомъ и новымъ откущикомъ на основаніи кондицій, выработанныхъ управой.

◆ Выборы ремесленныхъ цеховыхъ старшинъ и друг. должностныхъ лицъ по одесской общей ремесленной управѣ на текущій 1902 годъ состоятся послѣ избранія новаго ремесленнаго головы. Въ скоромъ времени также состоится сходъ депутатовъ ремесленниковъ, въ которомъ разсмотрѣны будутъ труды особой коммисіи, занимающей нынѣ провѣрку отчетности дѣлъ ремесленной управы.

◆ По ходатайству прис. пов. О. Я. Пергамента, окруж. судъ по 4 му гражд. отдѣл. утвердилъ вчера въ правахъ наслѣдниковъ, оставшихся послѣ смерти умершаго купца В. Т. Пташникова. Все имущество покойнаго—мануфактурные магазины въ Одессѣ и различныхъ городахъ юга Россіи и недвижимое имущество въ Одессѣ, переходитъ, согласно закону, къ вдовѣ покойнаго и тремъ малолѣтнимъ сыновьямъ его. За безмездный переходъ имущества повѣреннымъ наслѣдниковъ внесено въ казначейство въ депозитъ окруж. суда 8000 рублей.

◆ Съ 22-го по 25-е января въ уголовномъ департаментѣ судебной палаты будутъ происходить засѣданія при участіи сословныхъ представителей. Изъ дѣлъ, назначенныхъ къ слушанію, особый интересъ представляетъ дѣло объ уличныхъ безпорядкахъ въ с. Соколовки, Ольгопольскаго уѣзда. Привлекаются къ отвѣтственности 33 крестьянина. Дѣло будетъ слушаться по распоряженію министра юстиціи при закрытыхъ дверяхъ въ теченіе трехъ дней (22, 23 и 24 января). Но меньшій интересъ представляетъ дѣло о бывшемъ городовомъ одесской полиціи Богдановѣ, обв. въ вымогательствѣ и въ сокрытіи вещественныхъ доказательствъ, и наконецъ дѣло о крестьянинѣ Русулѣ, обвиняющемся въ участіи въ безпорядкахъ, бывшихъ въ Николаевѣ въ 1897 г.—При производствѣ слѣдствія Русулъ скрылся и лишь теперь задержанъ. Предсѣдательствовать въ засѣданіяхъ будетъ и. д. старшаго предсѣдателя судебной палаты Лентиновъ при членахъ Мерзляковѣ, Зубовѣ и Сергѣевѣ въ присутствіи губ. предводителя дворянства Сухомлинова, городского головы Зеленаго и представителя отъ крестьянъ—волостного старшины Одесскаго уѣзда. Обвиненіе будутъ поддерживать тов. прок. Руссиновъ и Джибелли.

◆ Обвинявшагося въ Одессѣ нѣсколько лѣтъ тому назадъ въ поджогѣ своего движимаго имущества—квартирной обстановки—съ цѣлью полученія страховой преміи Марьи Краевская, урожд. Бруно, преданнаго въ среднихъ числахъ февраля въ петербургскомъ окружномъ судѣ передъ присяжными засѣдателями по обвиненію въ поджогѣ дачи своей въ „Шуваловѣ“ (вблизи Петербурга). Во время пожара сгорѣлъ мужъ г-жи Краевской. Въ поджогѣ принималъ участіе Н. Видерниковъ, который спустя долгое время послѣ пожара донесъ о преступленіи своемъ и своей сообщницы прокурору суда и просилъ о возбужденіи противъ нихъ уголовнаго преслѣдованія. Краевская отвергаетъ свое участіе въ поджогѣ и объясняетъ доносъ местью Видерникова за отвергнутую любовь. Защищаютъ подсудимыхъ: Краевскую—прис. пов. Ф. Н. Зейлигеръ, а Видерникова прис. пов. Марголинъ.

◆ Въ одесскихъ каменоломныхъ шахтахъ, въ районѣ Слободки-Романовки, во время добыванія камня рабочіе находятъ остатки рѣдкихъ породъ допотопныхъ рыбъ, птицъ и проч. Находки доставляются въ зоологическій кабинетъ Новороссійскаго университета. Остатки прекрасно сохранились и легко отдѣляются отъ камня. Почва Слободки-Романовки оказывается очень богатой остатками животныхъ, рыбъ и птицъ третичнаго періода.

◆ Въ производствѣ окруж. суда находится дѣло о поселянахъ братьяхъ Х. и Г. Клоссъ, обв. въ убійствѣ рабочаго Григорова. Нанесши несчастному рабочему цѣлый рядъ смертельныхъ ранъ, братья Клоссъ бросили трупъ убитаго въ ближайшій становокъ, желая скрыть слѣды преступленія.

◆ Въ виду поступившаго въ Нерпонаполеонское санитарное попечительство заявленія г-жи Гиршбергъ объ антисанитарномъ состояніи квартиры, занимаемой ею въ домѣ № 25 г. Мангуби по Спиридоновской ул., попечительствомъ былъ произведенъ осмотръ квартиры, оказавшейся сырой, съ затхлымъ воздухомъ, съ обваливающейся потолочной штукатуркой. Пребываніе въ этой квартирѣ признано было попечительствомъ вреднымъ для здоровья, квартира же—подлежащей закрытію.

◆ Г. министръ финансовъ разрѣшилъ при перевозкѣ грузовъ большимъ каботажемъ между Одессой и портами Балтійскаго моря примѣнять такія же условія, какія примѣняются при перевозкѣ грузовъ между Одессой и портами восточной Сибири.

◆ На 3 февраля, въ 3½ часа дня, въ помѣщеніи одесскаго учетнаго банка назначено общее собраніе членовъ общества покровительства животнымъ, въ которомъ предстоитъ разсмотрѣніе и утвержденіе проекта смѣты доходовъ и расходовъ общества на 1902 г., избраніе ревизіонной коммисіи, избраніе завѣдующаго хозяйственной частью лѣчебницы, вмѣсто выбывающаго Н. Х. Сиаелли, восьми участковыхъ попечителей и пяти кандидатовъ въ члены правленія.

◆ Гласный воронежскаго губернскаго земства Н. И. Кузнецовъ составилъ систематическій сводъ указовъ правительствующаго сената, послѣдовавшихъ по земскимъ дѣламъ за время съ 1866 г. по 1900 г. включительно. Сводъ этотъ дозволенъ къ напечатанію съ тѣмъ, чтобы изданіе носило названіе неоффиціальнаго. Одесская гор. управа постановила выписать 10 экземпляровъ указаннаго изданія.

◆ Старшему совѣтнику херсонскаго губернскаго правленія В. Н. Чирьеву Всемилостивѣйше пожалованъ портфель съ изображеніемъ государственнаго герба, съ сапфирами, брилліантами и розами.

◆ Настроеніе съ фондами за послѣдніе дни крѣпнетъ и спросъ на бумаги улучшается. Обстоятельство это связываютъ съ пониженіемъ дисконта за границей, гдѣ деньги замѣтно подешевѣли. На биржѣ въ настоящее время возлагаютъ большія надежды на скорое окончаніе англо-бурской войны, что еще болѣе улучшитъ положеніе денежнаго рынка.

◆ Ревизія городской больницы, о которой у насъ вчера сообщалось, была произведена А. В. Коршемъ не въ качествѣ врачебнаго инспектора, а въ качествѣ члена городской ревизіонной коммисіи и въ сопровожденіи предсѣдателя и другихъ членовъ коммисіи.

◆ Въ теченіе прошлаго года въ гор. управу и на имя гор. головы поступило 56.704 всевозможныхъ отношеній, заявленій, предложеній и т. п. Исходящихъ бумагъ за это время было 30.040. На стоящій годъ обѣщаетъ быть еще обильнѣе переписки. За первую половину января насчитывается уже болѣе, чѣмъ въ прошломъ году за это время: исходящихъ бумагъ въ 2 раза и входящихъ—на одну треть.

◆ Въ воскресные дни зоологическій кабинетъ при Новороссійскомъ университетѣ посѣщало до сихъ поръ отъ одной до двухъ тысячъ душъ. Нынѣ кабинетъ закрытъ на неопредѣленное время. Помѣщеніе, въ которомъ онъ находится, признано устарѣлымъ и крайне непригоднымъ для пѣлей, которымъ музей служилъ.

◆ Засѣданіе одесскаго городского по воинской повинности присутствія для освидѣтельствованія испытуемыхъ новобранцевъ назначено на 31 января.

◆ Въ одесскихъ мастерскихъ юго-западныхъ желѣзныхъ дорогъ, въ воскресенье, 20 сего января, въ 6 час. вечера, уполномоченный Императорскаго православнаго палестинскаго общества въ Одессѣ М. И. Орешковъ прочтетъ о св. Землѣ на тему: „Назаретъ и путь къ нему“. Ко времени начала чтенія со ст. „Одесса-Главная“ отойдетъ служебный поѣздъ ровно въ 5 час., который доставитъ безплатно всѣхъ желающихъ посѣтить чтеніе какъ туда, такъ и обратно.

◆ На одесскомъ пассажирскомъ вокзалѣ на-дняхъ значительно усилено освѣщеніе электричествомъ. На перронахъ вывѣшено около 50 большихъ дуговыхъ фонарей. Вокзалъ получаетъ энергію изъ собственныхъ машинъ, установленныхъ въ подвальномъ помѣщеніи станціи „Одесса-Главная“.

◆ Въ городской и еврейской больницахъ находятся въ настоящее время на излѣченіи 91 заболѣвшихъ различными формами тифа.

◆ Въ распорядительномъ засѣданіи окруж. суда прекращены слѣдующія дѣла: о кражѣ со взломомъ изъ церкви Св. Ильи, находящейся на дачѣ Г. Г. Маразли, о А. и Х. Фридманѣ, обвиняющихся въ кровосмѣшеніи, и о П. Корни чукѣ, обв. въ истязаніи жены.

◆ Ф. Левитскій былъ привлеченъ къ отвѣтственности за то, что выпустилъ безъ намордника собаку, которая набросилась на проходившую по улицѣ девятилѣтнюю дѣвочку, изорвала на ней платье и искусала лицо. Мировой судья приговорилъ Левитскаго къ штрафу въ 25 руб., съ замѣной при несостоятельности арестомъ на 7 дней. По жалобѣ обвиняемаго дѣло перешло въ съѣздъ, который уменьшилъ наказаніе до 5 руб. штрафа.

◆ Н. Матушевскій былъ привлеченъ къ отвѣтственности за то, что сдиралъ кожу съ больныхъ лошадей, не осмотрѣнныхъ ветеринарнымъ надзоромъ. Мировой судья приговорилъ его къ аресту на 2 недѣли. По жалобѣ обвиняемаго дѣло перешло въ съѣздъ, который утвердилъ приговоръ мир. судьи.

ПРОИСШЕСТВІЯ

◆ Мнимые гадальщики Давидъ и Владиміръ Тюгаевы (см. вчерашній номеръ) принадлежатъ къ числу тѣхъ, имена которыхъ украшаютъ собою списокъ „опасныхъ“ злоумышленниковъ всѣхъ полицейскихъ учрежденій. Владиміръ Тюгай, какъ оказывается, успѣлъ дважды обвѣнчаться, оставивъ на произволъ судьбы свою первую жену. Брилліанты и другія драгоцѣнности на значительную сумму, найденныя при задержанныхъ, по ихъ словамъ, пріобрѣтены въ Николаевѣ.

◆ Въ среду ночью желѣзнодорожный приказчикъ отст. писарь Матвѣй Гуляевъ возвращался съ Пересыпи въ городъ. Шелъ онъ по рельсовому пути изъ за поворота появился маневрированный поѣздъ, сшитка котораго Гуляевъ не услышалъ. Паровозъ, настигнувъ Гуляева, сбилъ его съ ногъ; несчастный успѣлъ лишь вскрикнуть и скрылся подъ колесами. Когда паровозъ былъ остановленъ, то изъ-подъ колесъ извлекли изуродованный трупъ приказчика. Тѣло его доставлено въ анатомическій покой. Гуляеву было 40 лѣтъ.

◆ Александръ Морозовъ, живущій въ Зандбловскомъ пер., въ № 10, заявилъ полиціи, что въ числѣ вещей, похищенныхъ у него злоумышленниками, находился желтъ, въ боковомъ карманѣ котораго хранился бумажникъ съ денежными обязательствами на 5652 рубли, чековой книжкой „Взаимнаго кредита“ и документами.

◆ Во дворѣ греческаго училища во время рекреаціи дѣти толкнули 8-ми лѣтняго Василія Жукова съ такой силой, что мальчикъ причинилъ себѣ при паденіи переломъ ноги. Пострадавшій доставленъ въ город. больницу.

◆ Во время работъ по выгрузкѣ товаровъ на пароходѣ Р. о. п. и т. „Цесаревичъ Георгій“ въ Практической гавани вчера утромъ пяти-пудовый ящикъ съ фруктами упалъ на рабочаго Дагаръ Махмуда и сильно повредилъ ему обѣ ноги. Пострадавшаго отправили въ городскую больницу.

◆ Анна Мокабергъ, живущая по Старопортофранковской ул., въ домѣ № 7, найденная съ признаками отравленія сѣрной кислотой, доставлена въ городскую больницу.

◆ Въ городскую больницу доставленъ рабочій Густавъ Гриненко, сильно изранившій себѣ предплечье и локоть подъ машиннымъ барабаномъ на ваточной фабрикѣ, по Балковской ул., въ д. № 4. О случаѣ сообщено фабричной инспекціи.

◆ Задержанный І. Мельниченко, подозрѣваемый въ убійствѣ Василія Бургавли, продолжаетъ отрицать взводимое на него обвиненіе.

◆ Трехлѣтній Б. Дрехлинскій вышелъ третьяго дня за ворота дома № 55, по Ришельевской ул., и безвѣсти пропалъ.

— Съ поселянина І. Гейслера, заснувшаго на тротуарѣ вблизи дома Голикова, по Большой-Арнаутской ул., сняли пальто, въ карманѣ котораго были 4 рубля.

— Совершены кражи вещей: у М. Вейцкупаса (Балковская, № 57) на 150 руб., у М. Кана (Средняя, № 16) на 115 руб., у Маріи Лебедевой (Колонтаевская, № 35) и у И. Половинскаго, по Старопортофранковской ул., въ д. № 80.

— Злоумышленники, проникнувъ на чердакъ дома № 27, по Большой-Арнаутской ул., похитили развѣшенное бѣлье, принадлежащее Ильѣ Сарафакону, на сумму въ 3 0 руб.

— Вчера утромъ Ю. Меламедъ, сходя съ дрожекъ по Преображенской ул., упала со ступеньки на камни и сильно ушибась. Меламедъ доставлена однимъ изъ прохожихъ на квартиру.

— У. В. Гальперина, проѣзжавшаго въ вагонѣ конки по Ришельевской ул., похищенъ бумажникъ съ 132 руб. и пятилѣтней паспортной книжкой.

◆ Изъ квартиры Д. Канарикова, по Мѣщанской ул., въ домѣ № 21, похищено вещей на 150 руб.

— Турецк. под. Мамутъ-Оглы-Тагоръ, получившій тяжкіе ушибы на одномъ изъ пароходовъ, доставленъ въ городскую больницу.

— В. Займманъ, при раскупориваніи бутылки сильно порѣзалъ себѣ руки и доставленъ въ городскую больницу.

Загадочное исчезновеніе.

14 января, въ 1 часъ дня, изъ Одессы прибыла въ Елисаветградъ къ своему двоюродному брату, сидѣльцу казенной винной лавки г. Семенцову, жительница г. Одессы Анна Антоновна Портонопуло, мужъ которой служитъ въ одесскомъ отдѣленіи чайной фирмы Тертуса. Послѣ обѣда Семенцовъ и г-жа Портонопуло рѣшили поѣхать на вокзалъ за полученіемъ ея багажа. По дорогѣ г. Семенцовъ зашелъ въ общественную библіотеку, чтобы перемѣнить книгу. Портонопуло осталась на улицѣ. Семенцовъ оставилъ у библіотекаріи книгу съ тѣмъ, чтобы перемѣнить ее въ слѣдующій разъ, а самъ посѣщилъ къ сестрѣ. Но онъ сестры на улицѣ не засталъ и всѣ поиски его ни къ чему не привели. Предположивъ, что Портонопуло поѣхала одна на вокзалъ за багажомъ, Семенцовъ тотчасъ отправился туда же, но и здѣсь не нашелъ сестры. Поиски г. Семенцовъ продолжалъ до 11 часовъ ночи, но безрезультатно, послѣ чего имъ о случившемся дано было знать елисаветградской полиціи. Исторія эта представляется загадочной и странной, потому что отъѣздъ Портонопуло изъ Одессы вызванъ былъ какими-то семейными неурядицами. Мѣстной полиціей были приняты мѣры къ розыску безъ вѣсти пропавшей женщины. Послана была телеграмма одесской полиціи въ предположеніи, что Портонопуло уѣхала обратно въ Одессу, но и здѣсь, какъ это видно изъ отвѣтной телеграммы, ея не оказалась. Дано знать ближайшимъ городскимъ и уѣздными полиціямъ. Анна Портонопуло—молодая женщина лѣтъ 30, одѣта въ ротонду и круглую зимнюю шапочку. Видъ у Н—до болѣзненный.

МОРСКАЯ ХРОНИКА.

○ Возвращающій

Шахматы

СХХ—1-го января 1902 г.
Подъ редакціей Л. Р. Айзенберга *)

Задача № 195.
В. де-Барбіери, Одесса.
Черные.

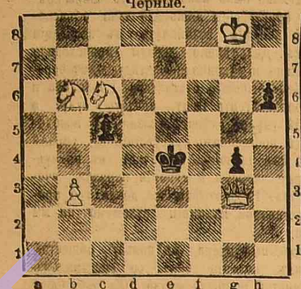

Бѣлые.
Матъ въ 3 хода.

Задача № 196.
И. Абельсона, Одесса.
Черные.

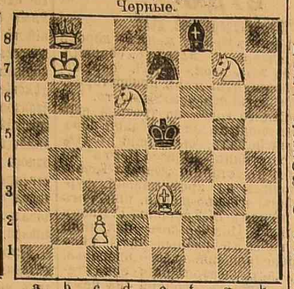

Бѣлые.
Матъ въ 3 хода.

ПАРТІЯ № 132.

Играна въ вѣнскомъ шахматномъ клубѣ 10 (23) января 1902 г.
Дебютъ четырехъ коней.

Т. фонъ Шеве. бѣлые.	Л. Р. Айзенбергъ. черные.	бѣлые.	черные.	бѣлые.	черные.
1. e2—e4	e7—e5	15. d5 : c6	b7 : c6	31. Фb2—d4?	Фf8—h6!
2. Кg1—f3	Кg8—f6	16. c4—c5	d6 : c5	32. Сh8—e5	Фh6:d2
3. Кb1—c3	Кb8—c6	17. b4 : c5	Сb6—c7	33. Фd4:d2	Сa5:d2
4. Сf1—b5	Сf8—b4	18. g2—g3	Сc8—h3	34. Сe5—d4	Сd2—c1
5. o—o	o—o	19. Лf1—f2	Лf8—d8	35. Лf2—f3	f7—f5 *)
6. Кc3—d5!)	Кf6:d5	20. Сc1—b2	g7—g6	36. g3—g4	f5:g4
7. e4 : d5	Кc6—d4	21. Лa1—c1	Фh6—f8	37. Лf3:h3	g4:h3
8. Кf3 : d4	e5 : d4	22. f4—f5	Лd8—e8 *)	38. Крg1—f2	Лe1:f1
9. Сb5—d3	Фd8—g5	23. Лe1:e8	Лa8:e8	39. Крf2:f1	Крg8—f7! *)
10. c2—c4	d7—d6	24. f5:g6	Лe8—e1†	40. a3—a4	Крf7—e6
11. f2—f4	Фg5—h6	25. Сd3—f1	h7:g6	41. Крf1—f2	Сc1—f4
12. a2—a3	Сb4—c5	26. Сb2:d4?	Фf8—d8 *)	42. Крf2—f3	Сf4:h2
13. b2—b4	Сc5—b6	27. Фc2—c4	Сh3—e6	43. Крf3—g4	Сh2—e5! *)
14. Фd1—c2	c7—c5	28. Фc4—c3	Сc7—a5 *)	Сдался.	
		29. Фc3—b2	Сe6—h3!		
		30. Сd4—h8	Фd8—f8		

Примѣчанія: 1) Это продолженіе ведетъ къ „тихой" игрѣ. Продолженіе 6. d2—d3, d7—d6, 7. Сc1—g5 Сb4 : c3 и т. д. также не даетъ оживленной игры. Большинство „пичьихъ" выпадаетъ на долю „дебюта четырехъ коней".

2) Выигрышъ важнаго темпа, дающій бѣлымъ атаку до конца партіи.

3) Угрожая 27. Фd8—d5.

4) Если 29. Фc3 : a5 то Фd8 : d4, 30. Фa5 — b4 Фd4 : b4, 31. a2 : b4 Сe6—h3 и черные должны выиграть, такъ какъ силы бѣлыхъ обречены на бездѣйствіе.

5) Теперь лучшее предложеніе для бѣлыхъ—сдать партію. Продолжая эту партію, г. фонъ Шеве далъ г. Айзенбергу возможность показать красивую и вѣрную игру въ разыгрываніи конца партіи.

6) Разсчитано глубоко, съ математической точностью. Если 40. Крf1—f2 Сc1:a3 41. Крf2—g3 Крf7—e6 42. Крg3:h3 Крe6—d5 43. Крh3—g4 Сa3:c5 и выигрываютъ. (Если 41. Сd4—g7.h8 то Сc5—e7!).

7) Конецъ партіи разыгранъ бѣлыми мастерски.

И. А.

Въ другой партіи, игранной тамъ же, получилось слѣдующее положеніе (см. діаграмму):

Фонъ Шеве.
Черные

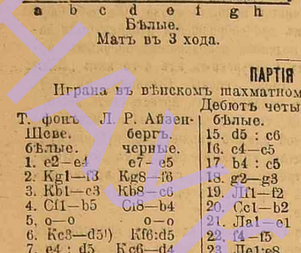

Бѣлые.
Айзенбергъ.

Послѣдовало окончаніе:

1. Фh4—h6! Лf8—g8
2. Кf4—e6 Лe2:g2†
3. Крg1:g2 c6—c5†
4. Крg2—g1 Сb7—f3
5. Кe6—f4 c5—c4!
6. Кf4—d5!! и бѣлые выиграли.

Одну изъ трехъ игранныхъ партій г. Айзенбергъ проигралъ. Партія эта, начавшаяся дебютомъ 2-хъ коней—по продолженію интереса не представляетъ. Партія длилась свыше 60 ходовъ и бѣлые (Ф.-Шеве) выиграли проведеніемъ пѣшки въ ферзя раньше черныхъ.

Куртъ фонъ-Барделебенъ, извѣстный берлинскій игрокъ и теоретикъ, прибылъ 6 января въ С.-Петербургъ, по приглашенію „общества любителей шахматной игры", и пробудетъ тамъ до 20-го января. Въ понедѣльникъ, 7-го января, К. фонъ-Барделебенъ игралъ партію съ Э. С. Шифферсомъ (выигралъ Шифферсъ), а во вторникъ, 8 января,—съ Г. А. Гельбокомъ (выигралъ Барделебенъ).

Въ эту зиму г. Барделебенъ—третій гастролеръ въ С.-Петербургѣ по приглашенію общ. любителей шахматной игры. Не лучше было бы со стороны общ. люб. шах. игры направить свою энергію на устройство международнаго турнира въ С.-Петербургѣ? Гастроли шахматныхъ маэстро стоятъ большія деньги и далеко не такъ содѣйствуютъ оживленію шахматной жизни и разработкѣ теоріи какъ международные турниры. Наконецъ, намъ, русскимъ, пора и честь знать. Мы ѣздимъ въ гости къ сосѣдямъ, а къ себѣ не приглашаемъ. Гдѣ же пресловутое „русское гостепріимство"?

Въ газетѣ „Кіевское Слово" открытъ отдѣлъ „Шахматы" подъ редакціей кіевскаго шахматнаго общества.

Рѣшенія задачъ:

Крe5 : d5 2. Кe2 : e3✕ и т. д.

№ 168. Н. Максимова. Матъ въ 2 хода. 1. Сd7—b5.

№ 169. Де-Барбіери. Матъ въ 2 хода. 1. Кg5—e4.

№ 170. А. Галицкаго. Матъ въ 3 хода. 1. Кc6—e5 Крf4 : e5 2. Фb6—c5§ Крe5—e6 3. Сh7—f5✕ Вар. а. Кf4 : g5 2. Фb6—h6† и 3. Кe5 : f7✕ Вар. b 2. Крe5—f4 3. Фc5—f5✕.

Имена рѣшившихъ въ слѣдующемъ отдѣлѣ.

*) Подъ временной редакціей И. Абельсона.

Умерли и погребены на одесскихъ христіанскихъ кладбищахъ.
16 января.

Греческ. под. И. Хрисогелосъ 53 л., мѣщанка М. Булдюкова Бибикова 72 л., Сп. Ив. Туркулъ, одес. мѣщ. А. Бѣлова 64 л., зап. рядовой Ф. Глоговскій 44 л., мѣщанинъ М. Лихтенбергъ 58 л., мѣщ. Екатер. губ. Е. Соболева 22 л., крест. Херсонской губ. Е. Довниченко 34 л., крест. Орлов. губ. И. Горинъ 35 л., казакъ Полтав. губ. Д. Демченко 78 л., вдова от. рядового П. Антонычева 57 л. и 3 дѣтей обоего пола.

Умерли и погребены на одесск. еврейск. кладбищахъ.
За 16 января.

Одесская мѣщ. И. Флейшеръ 86 лѣтъ, одесскій 1-й гильдіи купецъ Б. Шварцъ 86 лѣтъ, вдова отставн. рядов. Р. Соколовская 77 лѣтъ, кишиневскій мѣщ. Я. Варшавскій 75 лѣтъ, вдова кишиневскаго мѣщ. М. Фишензонъ 74 лѣтъ, одесскій мѣщ. Я. Адлеръ 70 лѣтъ, каменецкій мѣщ. М. Бланкъ 60 л., варшавскій мѣщ. Н. Красуцкій 31 г. дочь одес. мѣщ. Р. Чапкина 18 лѣтъ, сынъ одесскаго мѣщ. Ю. Низгурецкій 15 лѣтъ, дочь кременчугскаго мѣщ. Г. Райгородская 9 лѣтъ, дочь бердичевскаго мѣщ. С. Вѣрплосъ 1 годъ 6 мѣс., дочь липовецкаго мѣщ. Е. Литвинская 6 мѣс., сынъ балтскаго мѣщ. Г. Волошинъ 20 дней, безымянный сынъ одес. мѣщ. Ю. Ингермана 6 дней, мертворожденный сынъ у бѣлопольскаго мѣщ. Ю. Шепеля, мертворожд. сынъ у уманской мѣщ. И. Переплетчикъ.

СКОНЧАЛИСЬ: Михаилъ Ивановичъ Павленко, механикъ Василій Максимовъ въ *Одессѣ;* вдова т. с. Мар. Ник. Четыркина, актриса В. П. Вечера (Піотухъ-Кублицкая), Анат. Алексѣевичъ Кованько, Мар. Ал. Лебедева, отст. ген.-м. Алексѣй Дм. Андреевъ въ *Петербургѣ;* Мина Ник. Сушкова въ *Харьковѣ;* студентъ университета Ник. Сем. Канцель, Ал. Ал. Сергіевская, Мих. Ал. Пузинъ въ *Москвѣ;* Леонидъ Ивановичъ Шевандинъ, Каролина Виллибальдовна Нейкирхъ въ *Кіевѣ;* Аннета Лазаревна въ *Тифлисѣ;* Дм. Павл. Грачевъ въ *Самарѣ;* Надежда Павл. Шай-Тапова, Вас. Ал. Перегородскій въ *Ярославлѣ.*

ТОРГОВЛЯ и ПРОМЫШЛЕННОСТЬ

ПЕТЕРБУРГЪ, 17 января. Вексельный курсъ на Лондонъ чекъ 94,65—, на три мѣс. 93.90. Парижъ чекъ —.——, на 3 мѣс —.——, Берлинъ чекъ 46,30—, на 3 мѣс. —.——, 4% государственная рента 96.12½; 1-й внутр. съ выигр. заемъ 466.—. 2-й внутр. съ выигр. заемъ 370.—. Дворянскій съ выигрышемъ заемъ 270.50

Оффиціальная котировка одесской биржи
17-го января 1901 г.
Курсы и монеты:

	Пок.	Прод.
Лондонъ на 3 мѣс.	9.38½	9.39
Лондонъ чекъ	9.45½	9.46
Парижъ на 3 мѣс.	37.30	37.35
Парижъ чекъ	37,60	37.65
Италія на 3 мѣс.	—	—
Италія чекъ	—	—
Бельгія на 3 мѣс.	—	—
Бельгія чекъ	—	—
Германія на 3 мѣс.	46.—	46.05
Германія чекъ	46.22½	46.27½
Вѣна на 3 мѣс.	—	—
Вѣна чекъ	—	39.55
Голландія на 3 мѣс.		77.50
Голландія чекъ		78.10
Наполеондоръ	749	752
Фунтъ стерлинг.	944	948
Турецкая лира	852½	855
Германская марка	—	—
Таможенный купонъ	149⅞	150

Фонды, акціи и облигаціи

5% об. в. съ в. 1 в. з. 1864 г.	468	471
5% „ „ „ 2 в. з. 1866 г.	371	374
5% съ выиг. дв. з. 1889 г.	269	272
4% государствен. рента	95⅞	96⅛
4% Дворян. зем. банка	94½	94⅞
3½% „ „	87¾	88¼
4% Крестьян. зем. банка	93⅛	93⅞
4½% обл. займа г. Одессы	—	—
4½% об. 6 м. вод. г. Одессы	—	—
4½% закл. л. з. б. Хер. г.	91½	91¾
4½% „ бес.-тав. зем. б.	90	90½
5% обл. одес. гор. кр. об.	—	—
4½% обл. ник. „ „ „ „	—	—
5% обл. Кишин. гор. кр. об.	—	—
4½% обл. од. гор. кр. об.	84⅞	84⅞
Акціи о-ва одес. проб. зав. „Эд. Арпсъ и К.	—	—
Акціи бес. таврр. з. банка	565	570

Товарный отдѣлъ.
17 (30) января

НЬЮ-ЙОРКЪ. Пшеница наличная повысилась на 1⅛ ц., на мартъ, май и на іюль на 1 ц. выше. Кукуруза вздорожала на 1⅞ п. Котировки пшеницы: наличная 88 ц., на мартъ 85 ц., на май 84⅞ ц., на іюль 81¼ ц. Кукуруза 67¼ ц. за бушель.

ЛОНДОНЪ. Рынокъ зерновой спокоенъ. Хорошее качество пшеницы цѣнится 29 ш.—29 ш. 6 п., среднее качество цѣнится 28 ш.—28 ш. 6 п. Обыкновенная кукуруза наличная котируется 21 ш. 6 п. за кв. въ 492 анг. ф. Кормовой ячмень цѣнятъ 18 ш. 6 п. за кв. въ 400 анг. ф.

ГУЛЛЬ. Рынокъ въ тихомъ настроеніи. Улька хорошаго качества цѣнится 26 ш.—29 ш. 3 п., средняго качества 28 ш.—28 ш. 6 п. Обыкновенная кукуруза цѣнится 21 ш. 6 п. за кв. въ 492 анг. ф. Кормовой ячмень наличный цѣнятъ 18 ш. 4½ п.—18 ш. 6 п. за кв. въ 400 анг. ф.

РОТТЕРДАМЪ. Сдѣлки съ зерновыми продуктами крайне ограничены. Кормовой обыкновенный ячмень цѣнятъ 118 гул. Кукуруза котируется 113 гул. за 2000 кило.

ГАМБУРГЪ. Съ пшеницей тихо. Хорошая пшеница вѣса натурою 9 п. 85 ф.—10 п. цѣнится 130—132 м., среднее качество 123—130 м. Обыкновенный кормовой ячмень 101—102 м. Рожь 9 п. 10 ф. цѣнится 103—104 м. Кукуруза цѣнится 97 м. за 1000 кило.

МАНГЕЙМЪ. Зерновой рынокъ устойчивъ. Пшеница хорошаго сорта вѣса 9 пуд. 35 ф.—10 п. цѣнится 130—133 м. за 1000 кило.

АНТВЕРПЕНЪ. Съ зерновыми продуктами малодѣятельно. Кормовой обыкновенный ячмень цѣнится 12½ фр. Кукуруза 12 фр. за 100 кило.

Хлѣбный рынокъ

Настроеніе американскихъ хлѣбныхъ рынковъ вчера замѣтно окрѣпло и цѣны возвысились на 1⅛ ц. на бушель. Положеніе потребительныхъ рынковъ спокойное, спросъ умѣренный, цѣны не улучшились, вслѣдствіе недовѣрія къ американскому повышательному движенію.

Настроеніе одесскаго хлѣбнаго рынка спокойное, цѣны пшеницы устойчивы. Наши продавцы того мнѣнія, что цѣны пшеницы будутъ въ повышеніи, вслѣдствіе незначительности запасовъ и спроса для внутренняго потребленія. Къ сожалѣніе, экспортъ вынужденъ руководствоваться внѣшнимъ, а не внутреннимъ спросомъ. Пониженія цѣнъ пожалуй, опасаться нечего, но данныхъ къ повышенію пока мало. Цѣны теперь въ зависимости отъ видовъ на будущій урожай.

Хлѣбныя сдѣлки.
17 января.

Озимой: 7000 ч. 9 п. Анатра—Н. Юровскій 83¾ к. маг., 450 ч. 9 п. 16 ф. Аткинзи—Менделевичъ 87 к. маг., 1100 ч. 9 п. 20 ф. Ш. Шварцъ—З. Вольбергъ 86 к. маг.

Ульки: 1200 ч. 9 п. 28 ф. Маргулисъ-Гринбергъ—Пещанскій 88 к. маг., 700 ч. 9 п. 30 ф. Х. Маранцъ—Менделевичъ 89 к. маг., 1500 ч. 9 п. 06 ф. Х. Эттингеръ—Менделевичъ 83 к. маг.

Ячменя: 600 ч. Ставро—Гермеръ 65¾ к. маг.

Кукурузы: 700 ч. Гольдштернъ—М. Фишеровичъ 52 к. маг., 500 ч. Ройзманъ—М. Фишеровичъ 58 к. маг., 1000 ч. Зильбербергъ—М. Фишеровичъ 61¾ к. маг., 800 ч. Кацманъ—Рейбермацъ 62 к. маг., 1200 ч. М. Крисъ—М. Фишеровичъ 62¾ к. маг.

СПРАВОЧНЫЙ ОТДѢЛЪ

Мѣсяцесловъ.

Пятница 18 го (31-го) января. Св. Аѳанасія и Кирилла, архіеп. алек. Пр. Маркіана.

Прибывшіе въ Одессу.
17 января.
Гост. „Биржа".

Дворянинъ Владиміръ Францовичъ Зенкевичъ изъ Варшавы, хабаровскій купецъ Василій Максимовичъ Петрецко изъ Москвы, священникъ Петръ Константиновъ Хоцоръ изъ Кишинева, торговецъ Ицко Абрамовъ Слапскій изъ Ананьева, торговецъ Леонидъ Климентіевъ Фидерманъ-Фельдштейнъ изъ Алешекъ.

Судебный указатель.

В ъ одесскомъ коммерческомъ судѣ (по судебному отдѣленію) назначены къ слушанію на 18 января слѣдующія дѣла:

1) В. Г. Пенистана съ П. Столярова и С. Когана 500 р., 2) А. Кальфа съ опекн В. Катлама 1080 р., 3) акц. общ. „Шефферъ и Валькеръ съ В. Мюльнеромъ и Г. Небе 2500 р., 4) И. Скортулянскаго съ А. Муяки 2475 р., 5) И. Запорожца съ К. Панченко 800 р., 6) Э. Барилло съ И. Иванова 4000 р., 7) В. Левитскаго съ опекою В. Филипповича 17500 р., 8) торговаго дома „Г. М. Іерлинъ и сынъ" съ И. Хохлова 1200 р., 9) тоже съ Т. Сазонова 500 р., 10) тоже съ И. Иванова 612 р. 1 к., 11) М. Ямпольскаго съ Н. Калашникова 1500 р., 12) Ф. Белера съ Г. Белеромъ 2000 р., 12) Д. Кофмана съ М. Гехтомъ 954 р. 10 к., 14) онъ же съ нимъ же 11 23 р. 10 к., 15) Д. Люльки съ нимъ же 1300 руб.

Упрощен. производство.

1) Н. Будейскаго съ Н. Елина 1200 р.

По 1 столу.

1) Конкурсное управленіе по дѣламъ Озиранскаго съ Васильевымъ А. и Бохановымъ о дачѣ отчета, 2) И. Гилерманъ съ торг. домомъ „Ланге и Нейнгъ" 1645 р. 40 к., 3) торг. домъ „Самуилъ и Михаилъ Бергонъ" съ В. Рашковскимъ 418 р. 20 к., 4) И. Шрайбманъ съ Ш. Коншавла 1137 р. 14 к., 5) фирма „Густавъ Лозе" съ Э. Гельдеромъ 3649 р. 38 к., 6) братья С. А. и В. Афанасьева съ Л. Зосникомъ 437 р., 7) торг. домъ „Братья М. и Г. Фукельманъ съ Г. Стуксомъ 2580 р. 44 к., 8) Г. Маруничъ съ Э. Штерманомъ 1200 р., 9) Б. Бару съ А. Вилянскимъ 732 р. 71 к., 10) торг. домъ „Саметъ и Шаковъ" съ Б. Фетишемъ 441 р. 63 к., 11) торг. домъ „Ф. Шполянскій" съ М. Штейнгаузомъ 716 р. 53 к., 12) торг. домъ „Братья Коганъ" съ Русскимъ обществомъ пароходства и торговли 955 р. 15 к., 13) Р. Файвелевичъ съ Л. Заславскимъ 660 р., 14) тотъ же съ тѣмъ же 1197 р. 75 к., 15) тотъ же съ тѣмъ же 585 р. 25 к.

Въ публичномъ судебномъ засѣданіи одесскаго городского съѣзда мировыхъ судей назначены на 18 января слѣд. кассаціон. гражданскія дѣла.

По искамъ:

1) Бриллянта съ Перельмана 4 р. 50 коп. и въ качествѣ 3 го лица Куприкова. 2) Ихъ же о 6 руб. 3) Вайсблата съ Аксельрода 19 руб. 18 коп. 4) Горенко съ Подорольскаго 25 руб. 5) Петровской съ Гловацкаго 16 р. 6) Харитонскаго съ Пенина 29 р. 85 к. 7) Яблонскаго съ Федоренко 4 руб. 8) Купріенко съ Воскованскаго 5 руб. 9) Кенигсберга съ Дайчмана 25 руб. 10) Гилевича съ Юльшкина 14 р. 11) Капорка съ Берберова 30 р. 12) Вина съ Магазинера 8 р. 60 к. 13) Ковалева съ Поляковыхъ 25 р. 70 к. 14) Папроцкаго съ Алексѣева 22 р. 20 коп. 15) Суханова съ Гарикина 19 р. 10 коп. 16) Герповича съ Камбіоти 15 руб. 35 коп. 17) Четакова съ Котляренко 11 р. 50 коп. 18) Шумиленко съ Янушевскаго 17 руб. 19) Тарасевича съ Корецкимъ 28 руб. 20) Шлемовича съ Винница 25 р. 21) Кулидина съ Уварова 12 р. 22) Футликовой къ Футликову и Шнайдеру объ имуществѣ. 23) Александрова съ Бордюга 6 р. 60 коп. 24) Свѣтловой съ Пиваковскаго 24 р. 25) Липсмана съ Фельдштейна 8 р. 38 коп. 26) Палеевой съ Подрякъ 15 руб. 27) Сувинскаго съ Конялова 19 р. 28) Иванова съ Розенберга 6 р. 29) Бондарева съ Ликардопуло 11 р. 30) Шейфера съ Микротана 8 р. 31) Стесно съ Козловыхъ 22 р. 92 коп. 32) Рембеза съ Воробьева 10 р. 33 коп. 33) Камковой съ Королева 15 руб. 34) Рыбалова съ Шильмановъ 117 руб. (ч. жал.). 35) Сивки съ Мармусевича о потравѣ. 36) Шейнина къ Фуксу и Боброву объ имуществѣ. 37) Шварцъ съ Лернера 14 р. 20 к. 38) Рвениковой съ Островской 13 р. 55 к. 39) Фунтиковой съ Синявскаго 13 р. 40) Копачинскаго съ Раухвергера о возвратѣ документа. 41) Романенко съ Журавлева 11 р. 50 к. 42) Мацько съ Вдовиченко 10 руб. 43) Сапрянова съ Петренко 5 руб. 44) Тривальскаго съ Лишенко 17 р. 60 к. 45) Бронченковой съ Дужановой 6 р. 46) Садовскаго съ Журавлева 21 р. 47) Божинской съ Тишко и Вайнштоку объ имуществѣ. 48) Нудельмана съ Діаманта 5 р. 49) Кракатица съ Ланцберга 20 руб. 50) Осовской съ Чернявской 12 р. 51) Берковскаго съ Могерштерна 20 руб. 52) Трейгера съ Кренковскаго 26 руб. 53) Семендяева съ Эдварса 22 руб. 54) Котовича съ Копульскаго 8 р. 55) Тиля съ Остапевскаго 18 р. 56) Фабрикатора съ Димитрію 25 р. 57) Моргулиса съ Шеля 6 р. 67 к. 58) Лашенчука съ Селецника и Эйнеса 10 руб. 96 к. 59) Кровной съ Непомнящихъ 30 р. 60) Рудченко съ Мамонова 15 руб. 61) Аксмана съ Розенберга и Корепевыхъ 11 руб. 62) Головкова съ Симоненко 8 руб. 50 к. 63) Крейзмана съ Файвусіовича 27 руб. 42 к. 64) Баткина съ Крупника 24 р. 21 к. 65) Петрусенко съ Штейнберга 7 руб. 80 к. 66) Гомберга съ Войцеза 10 руб. 67) Ластовенкой съ Цимошевича 4 р. 31 к. 68) Гройсмана съ Чарковскаго и Сандлера 10 р. 50 к. 69) Гринберга съ Эркерта 29 руб. 70) Бурьяди съ Георгенберга 5 руб. 71) Стражкова съ Кузьменкозой 7 руб. 50 к. 72) Кубенко съ Сиренко 24 р. 40 к. 73) Барона съ Дмитренко 17 руб. 90 коп. 74) Новгородскаго съ Цвикеля 20 р. 75) Баранова съ Романовыхъ 6 р. 20 к. 76) Милиниченко съ Бучетичъ-Бѣлицкой 13 р. 77) Дымура съ Прагера 9 р. 64 к. 78) Оратовскаго съ Хахама 14 р. 79) Тандетника съ Вайнеровъ 5 р. 40 к. 80) Ракошица съ Мюллеровъ 9 р. 66 к. 81) Гончарука съ Мотречко 12 р. 49 к. 82) Ойстраха съ Гринмана 14 р. 50 к. 83) Гунцула къ Гунцулу и Харченко объ имуществѣ. 84) Кидриченко съ Рутковскаго 25 р. 85) Лещинскаго и Гимельфарба (части. жал.). 86) Когана съ Веселовскимъ (части. жалоба). 87) Максимюка къ Козоку и Волку объ имуществѣ (частная жалоба). 88) Юнга съ Ройтмана 300 руб. (частная жал.). 89) Урицкаго съ Иванова 50 р. 70 к. (част. жал.). 90) Мардельфельдъ съ Надель 100 р. (частн. жал.). 91) Фирмы „Гейнрихъ-Мейеръ и Комп." 98 р. (частн. жал.).

Начало засѣданія въ 10 ч. утра.

СПИСОКЪ
недоставленныхъ телеграммъ за выѣздомъ или неотысканіемъ адресатовъ.
16 января.

Изъ Кишинева—Старикову, Бара—Либерману, Екатеринослава—Феодорову, Низковки А. Р. — Еленѣ Леньявкѣ, Тирасполя—Х. Гологорскому, Харбина—Постолову, Кіева—Шухгальтеръ, Тирасполя—Неарскому Сельцеру, Лондона — Суксгейнъ, Ростова-на-Дону—Гутерману.

Рус. Общ. Пар. и Торг
Учрежденное въ 1856 г.
ДВИЖЕНІЕ ПАРОХОДОВЪ ВЪ ОДЕССѢ
съ 13 по 20-е января 1902 года.
Отойдутъ изъ Практической гавани:
По линіи Крымско-Кавказской до Батума:
Января 19, суббота, въ 3 ч. дня, „В. К. Алексѣй" почтовымъ кругобымъ № 2 рейсомъ.
Января 19, суббота, въ 6 час. веч., „Рюрикъ" срочно-грузовымъ прямымъ рейсомъ.
Января 20, воскресенье, въ 12 час. дня, „Батумъ" пассажирскимъ рейсомъ.
Ожидаются въ Практическую гавань.
По линіи Крымско-Кавказской:
Января 19, суббота, „Новороссійскъ" изъ пассажирскаго рейса.
Января 19, суббота, „Новосельскій" изъ срочно грузового рейса.
Января 20, воскресенье, „В. К. Константинъ" изъ почтоваго кругового рейса.
Отойдутъ изъ Карантинной гавани.
Января 18, пятница, въ 10 ч. утра, „Лазаревъ" Болгарско - Анатолійскимъ рейсомъ.
Января 20, воскресенье, въ 10 ч. утра, „Царь" Александрійскимъ прямымъ рейсомъ.
Ожидаются въ Карантинную гавань.
Января 18, пятница, „Азовъ" изъ Болгарско-Анатолійск. рейса.
Января 19, суббота, „Королева Ольга" изъ Александрійскаго прямого рейса.
Пароходы товаро-пассажирскаго рейса «Батумъ», «Новороссійскъ», «Севастополь» и «Ялта» отходятъ ОТЪ ОКОНЕЧНОСТИ НОВАГО МОЛЛА.
ДВИЖЕНІЕ ПАРОХОДОВЪ Россійскаго Общества Транспортовъ.
Отходъ изъ Одессы
По Крымско-Кавказской линіи.
Отходъ изъ Одессы товаро-пассажирскихъ пароходовъ по средамъ и субботамъ, а грузовыхъ по понедѣльникамъ, въ 12 часовъ дня.
По Николаевской линіи
Отходъ изъ Одессы по вторникамъ въ 7 часовъ утра, изъ Николаева по четвергамъ, въ 7 ч. утра.
По Скадовской линіи
Рейсы отмѣняются впредь до измѣненія. 8005—16
S/S „VARESE"
Парох. „Варезе" прибылъ въ Одесскій портъ съ разнымъ грузомъ изъ Марселя.
1311—2 Агентъ: Георгій Твиди.
Агентство Австрійскаго Ллойда,
извѣщаетъ гг. грузоотправителей, что пароходъ „Дафне" прибылъ и доставилъ перегрузки съ слѣдующихъ пароходовъ: Венусъ, Унгарія, Мельпомене, Альмисса, Метковичъ, Тетисъ, Эсперо, Аполло, Веста, Полчуле, Медея, Аглая, Клеопатра и просятъ представить коносаменты для уплаты фрахта.
СРОЧНЫЕ почтовые рейсы
парох одовъ
АВСТРІЙСКАГО ЛЛОЙДА.
Принимаются грузы и пассажиры.
Въ субботу, 19 января, въ 4 час. дня.
по линіи ОДЕССА - АЛЕКСАНДРІЯ
„Дафне"
съ заходомъ безъ перегрузки: въ Константинополь, Родосто, Дарданеллы Метелино, Смирну, Хіосъ, Родосъ Мерсину, Александретту, Латтакію Триполи, Бейрутъ, Кайфу, Яффу Портъ-Саидъ и Александрію, а также съ перегрузкой въ Сулинъ, Галацъ и Браиловъ а также по линіи Ѳессалійской, въ Тріестъ, Индію, Китай и Японію.
За подробными свѣдѣніями обращаться въ контору Ллойда, на Дерибасовскую и Польскую, д. № 1, Санъ-Лоренцо.
8147—2 Агентъ Ц. Стампа.

Судебный приставъ

при одесск. городскомъ съѣздѣ мировыхъ судей Н. Д. Герардовъ, на основаніи 1030 ст. уст. гражд. судопр., объявляетъ, что 19 января 1902 г., въ 12 ч. дня, будетъ произведена публичная продажа движимаго имущества, принадлежащаго Хаиму Дикерману, заключающагося въ разн. бакалейныхъ товаровъ и проч., оцѣненнаго въ 325 руб.

Продажа будетъ производиться въ Александровскомъ участкѣ, г. Одессы, на Привозной пл., въ д. № 58.
1330—1

Судебный приставъ

при одесск. городскомъ съѣздѣ мировыхъ судей Н. Д. Герардовъ, на основаніи 1030 ст. уст. гражд. судопр., объявляетъ, что 19 января 1902 г., въ 12 час. дня, будетъ произведена публичная продажа движимаго имущества, принадлежащаго Идело Бирману по претензіи Маряновскаго, заключающагося въ лошадяхъ, коровахъ, бинтюгахъ, повозкахъ, обрушяхъ и проч., оцѣненнаго въ 2466 р.

Продажа будетъ производиться въ Михайловскомъ учас. гор. Одессы, на Дальницкой ул., въ д. № 27.
1331—1

Судебный приставъ

при одесскомъ городскомъ съѣздѣ мировыхъ судей Г. Г. Турчаниновъ, на основаніи 1030 ст. уст. гражд. судопр., объявляетъ, что 23-го января 1902 г., въ 12 час. дня, будетъ произведена публичная продажа движимаго имущества, принадлежащаго Беркѣ Найману, заключающагося въ разныхъ вещахъ и проч., оцѣненнаго въ 180 руб.

Продажа будетъ производиться въ Петропавловскомъ полицейс. участкѣ, г. Одессы, на Петропавловской ул., въ д. № 38.
1285—3

С. УТОЧКИНЪ.
Американскіе и французскіе ФОНОГРАФЫ, всевозможные ВАЛИКИ.
Пріемъ починокъ, обточка валиковъ, исправленіе діафрагмъ спеціальнымъ заграничнымъ монтеромъ, всѣ принадлежности. Иногороднимъ заказы исполняются немедленно. Екатерининская площадь, въ Одессѣ. 4113-8

Судебный приставъ
при одесск. городскомъ съѣздѣ мировыхъ судей Д. И. ПРЕКУЛЪ, на основаніи 1030 ст. устав. гражданск. судопр., объявляетъ, что 24 января 1902 года, въ 12-ть часовъ дня, будетъ произведена публичная продажа движимаго имущества, принадлежащаго Василію Исаеву, заключающагося въ мебели и проч., оцѣненнаго въ 225 р.
Продажа будетъ производиться въ Бульварномъ уч. г. Одессы, на Полицейской ул., въ домѣ Аукціонной камеръ. 1316-2

Судебный приставъ
при одесскомъ городскомъ съѣздѣ мировыхъ судей Д. И. ПРЕКУЛЪ, на основаніи 1030 ст. уст. гражд. судопр., объявляетъ, что 24 января 1903 г., въ 12 час. дня, будетъ произведена публичная продажа движимаго имущества, принадлежащаго Михаилу Умѣстному, заключающагося въ 100 чашкахъ клозетныхъ и 20 умывальникахъ разныхъ фаянсовыхъ и проч., оцѣненнаго въ 400 р.
Продажа будетъ производиться въ Бульварномъ участкѣ г. Одессы, на Пушкинской ул., въ д. Сонданса. 1315—2

МЕБЕЛЬ недорого въ магазинѣ и мастерской Бр. Гольдфельдъ
Почтовая, 45 (близъ Преобр.).
Мебель хорошаго качества, изящной прочной работы недорого можно купить
Буфеты орѣховые — — отъ 22 р.
Буфеты дубовые мраморн. 60 „
Столы дуб. обѣд. на 24 перс. 16 „
Шкафы гардеробные — — 12 „
Зеркала трюмо съ мрам. — 18 „
Гостиная мебель (1 див., 2 кресл., 6 стульевъ), крытая плюш. и атл. — — — — 75 „
Бамбуковая мебель, зеркала, вѣнская гнутая мебель, желѣзныя, англійск. и вѣнскія кровати продаются по доступн. цѣнамъ. 4428—19

КОНТОРА машиностроительнаго завода С. НОТОВИЧА въ Одессѣ
ПЕРЕМѢЩЕНА
на Нарышкинскій (Софіевск.) спускъ въ д. Семеонени, № 7.
СПЕЦІАЛЬНОСТИ: мельницы, мельничныя машины, принадлежности, трансмиссія, чугунныя отливки, нарѣзка вальцовъ. Маслобойные прессы, жаровни и проч.
Заводъ на Пересыпи, по Московской улицѣ, собст. домъ №№ 56, 58. Телефонъ № 472. 8056-6

Отличнаго качества безъ вредныхъ примѣсей ШОКОЛАДЪ КАРАМЕЛЬ
4101-26
МУЗЫКА, СЕРЕНАДА, ГЕЙША, ДЯДЯ КРЮГЕРЪ, БЕБЕ, МИНЬОНЪ и др.
С.-ПБ. Акціонер. О—ва паровой шоколадной и конфект. фабрики „Викторія".
ТРЕБУЙТЕ ВЕЗДѢ.

Истребитель насѣкомыхъ А. М. Загика
переѣхалъ въ Покровскій пер. и уг. Троицкой, д. № 15; тамъ же принимаются работы и продается составъ для истребленія крысъ, мышей и проч. насѣкомыхъ. 8058—6

Парижанка
желаетъ давать уроки или demi-place. Свободна съ 3 до 6 час. Торговая, 9, кв. 37. 1291—2

Parfin MONPLAISIR Legrand Paris. 3957—20

Спеціалистъ
по математикѣ, опытный репетиторъ, ищетъ уроковъ.
Согласенъ на скромное вознагражденіе. Адресъ просятъ оставить при конт. „Од. Нов.". Г. Берману. 8094 4

Бухгалтеръ долголѣт. практик. корреспонд. по нѣмецки и по русски, располагаетъ нѣсколькими свободными часами, лучш. рефер. Адр. прошу остав. въ конт. „Одес. Нов." подъ № 1170—4

Продается малоподержан. гостиная и столовая мебель, зеркальный шкафъ, лампы, кандалябры, піанино и часы; перекупщикамъ не являться. Отъ 2 до 5 час. Почтовая, № 20, кв. 25. 1181—5

Нуженъ репетиторъ реалистъ или студентъ, знающ. нѣмецкій яз., къ уч. 2-го класса. Уг. Манежной и Градоначальн., д. 30, кв. 11. 12 8 2

Филологъ готовитъ во всѣ ср. уч. зав., на вольноопредѣл. и ат. зрѣлости. Преподаетъ нов. яз.: фр. и нѣм. (теор. и практ.) и анг. и ит. (теор.), плохихъ учеников