СРЕДА, 3 (16) ОКТЯБРЯ 1912 ГОДА № 8838

Цѣна отдѣльнаго № 5 коп.

СРЕДА, 3 (16) ОКТЯБРЯ 1912 ГОДА № 8838

2 ОКТ. 1912

ОДЕССКІЯ НОВОСТИ

ГАЗЕТА ПОЛИТИЧЕСКАЯ, НАУЧНАЯ, ЛИТЕРАТУРНАЯ, ОБЩЕСТВЕННАЯ и КОММЕРЧЕСКАЯ.

УСЛОВІЯ ПОДПИСКИ:

С доставкой въ Одессѣ: 1 мѣс.—1 р. 20 к., 2 м.—2 р. 40 к., 3 м.—3 р. 50 к., 4 м.—4 р. 50 к., 5 м.—5 р., 6 м.—6 р., 7 м.—7 р., 8 м.—8 р., 9 м.—8 р. 50 к., 10 м.— 9 р., 11 м.— 9 р. 50 к., 12 м.—10 р.
С пересылкой въ города: 1 мѣс.—1 р. 30 к., 2 м.—2 р. 50 к., 3 м.—3 р. 50 к., 4 м.—5 р., 5 м.—6 р., 6 м.—7 р., 7 м.—8 р., 8 м.—9 р., 9 м.—10 р., 10 м.—11 р., 11 м.—11 р. 50 к., 12 м.—12 р.
За пересылку заграницу доплачивается по 1 р. въ мѣсяцъ къ подписной платѣ въ Одессѣ.
За перемѣну городского адреса на иногородній доплачивается разница въ подписной цѣнѣ.
Перемѣна иногороднягo адреса на иногородній оплачивается 20 коп.
Годовая подписка только съ 1 января. Подписка на другіе сроки лишь съ 1 числа каждаго мѣсяца.

Редакція, Типографія и Контора
Одесса, Екатерининская, 3.
Телефоны редакціи: 2-61 (общ.) и 1400 комн. хроник. Тел. конторы 2-66. Кабин. редактора (обращ. въ исключ. случаяхъ) 1-18.
Рукописи не возвращаются. — Личныя объясненія отъ 2 до 3 ч. дня.

ТАКСА ЗА ОБЪЯВЛЕНІЯ:
строка помпареля впереди текста—40 коп., позади текста—20 коп., на 2-й или 3-й стр. сверху—60 коп., въ иллюстрированномъ приложеніи—40 коп.
Для лицъ, ищущихъ труда 50% скидки съ таксы.

Въ этомъ № ШЕСТЬ стр. и особое ИЛЛЮСТРИРОВАННОЕ ПРИЛОЖЕНІЕ.

Хуторянская съ дѣтьми извѣщаютъ родныхъ и знакомыхъ о смерти горячо-любимаго мужа и отца
Янкеля Ицковича Хуторянскаго
послѣ непродолжительной, тяжкой болѣзни. Выносъ тѣла состоится сегодня, въ 10½ час. утра изъ дома № 10 по Театральному пер., на 2-е еврейск. кладбище.

Герцъ Абрамовичъ Гекдишманъ съ семействомъ, Юліусъ Фишелевичъ Бухбиндеръ съ семействомъ, Голда Фишелевна Кравецъ съ семействомъ извѣщаютъ родныхъ и знакомыхъ о смерти ихъ незабвеннаго и дорогого шурина
Янкеля Ицковича Хуторянскаго.

Самуилъ Наумовичъ и Екатерина Ушеровна Попикъ съ глубокой скорбью извѣщаютъ о смерти горячо любимаго и незабвеннаго друга ихъ
ЯНКЕЛЯ ИЦКОВИЧА ХУТОРЯНСКАГО.

Предсѣдатель Профессіональнаго О-ва дамскихъ портныхъ и модистокъ г. Одессы извѣщаетъ о преждевременной кончинѣ на 46-мъ году дѣйствительнаго члена
ЯНКЕЛЯ ХУТОРЯНСКАГО.
Выносъ тѣла состоится сегодня, въ 10 час. утра, изъ квартиры покойнаго, по Театральному переулку, домъ № 10 на II еврейское кладбище.
Просятъ всѣхъ членовъ О-ва почтить память усопшаго. 35529

Правленіе кассы взаимопомощи на случай смерти, учрежденной при профессіональномъ общ. портныхъ евреевъ г. Одессы съ великой скорбью извѣщаетъ гг. членовъ о безвременной кончинѣ участника кассы
Яккеля Хуторянскаго.
Выносъ тѣла состоится сегодня, въ 10 ч. утра, изъ д. № 10, по Театральному пер.

Старшина и товарищи его одесской ремесленной управы по дамско-портняжному цеху съ глубокимъ прискорбіемъ извѣщаютъ о преждевременной кончинѣ, на 46 году, мастера
Янкеля Хуторянскаго.
Выносъ тѣла состоится сегодня, 3 октября, въ 10 ч. у., изъ квартиры покойнаго по Театральн. пер., № 10, на 2 Еврейск. кладбище. 35532

Марія Львовна Мрость съ мужемъ, Евгенія Исаевна Гартингъ съ мужемъ, Оскаръ Львовичъ Коллегерскій съ женой, Софья Львовна Фолькнеръ съ мужемъ, и Ольга Львовна Ясиновская съ мужемъ съ душевнымъ прискорбіемъ извѣщаютъ родственниковъ и знакомыхъ о смерти горячо любимаго сына, брата и племянника
Льва Исаевича Рашковича,
послѣдовавшей на 33-мъ году внезапно, отъ разрыва сердца, въ Лейпцигѣ (Германія), погребеннаго тамъ-же.

Удрученные горемъ мужъ, дочь, мать, сестры и братъ извѣщаютъ родныхъ и знакомыхъ, что въ среду, 3-го октября, въ 11 ч. утра, въ годовой день кончины, будетъ отслужено на второмъ еврейскомъ кладбищѣ заупокойное моленіе по безвременно погибшей дорогой, незабвенной
Маріи Михаиловнѣ ШВАРЦЪ
(урожденной Шейндлинъ). 12731

ЗАУПОКОЙНОЕ МОЛЕНІЕ по безвременно погибшей 13 октября 1911 г.
Манѣ Моисеевнѣ ГЕЛЬФМАНЪ
(ур. АКСЕЛЬРУДЪ),
состоится сегодня, въ 11 ч. у. во 2 лин. 62 уч., 2 Еврейск. кладбища.

Общедоступн. спект. **ТЕАТРЪ БОЛГАРОВОЙ**. Труппа Авраама Фишзона. Сегодня отъ 17 до 1 р. 30 к. 3 окт., съ уч. В. А. Заславской въ 180 р. **„Дусѣ Пинтеле Идъ“.** Нач. въ 8½ ч. в. Слѣдующій спект. въ четвергъ, 4 окт. Въ непродолж. врем. сост. бенеф. помощн. режис. г. Орелъ штейна, предст. бул. новинка **„Миша Запорошецъ въ юбкѣ“** соч. М. Фишзона. 1287

СКОНЧАЛИСЬ:
въ Одессѣ: А. Дубнова, М. Коврова, Д. Никитина, М. Волоховъ, Н. Гололобовъ, Е. Юдина, И. Василенко, А. Федченко, І. Дабіанъ, Д. Курле, И. Салюкъ, А. Клименко, В. Трапании, А. Крыловъ, С. Мироненко, Е. Котлярова, В. Стабровскій, И. Марковскій, Н. Кампероиичъ, М. Тишкинъ, А. Рудяковъ, Д. Федюкъ, Л. Юдинъ, І. Шамильская, А. Гезъ, Д. Никифорова, Т. Миняйло, И. Александрова, Д. Пахаренко, Ф. Дерго, Г. Давиденко, Э. Ярославская, М. Вайнбергъ; въ Петербургѣ: Іос. Мих. Балицкій, Серг. Ник. Чирковъ, Лид. Мстисл. Ботянова (ур. Нестроева); въ Москвѣ: д-ръ К. В. Скурховичъ; въ Швейцаріи: Іосифъ Хелемеръ; въ Ним. Ларино: членъ окр. суд. палаты Вас. Вас. Яковлевъ; близъ Батума, князь Вад. Ник. Репнинъ, въ Благовѣщенскѣ: ген. Ник. Дм. Мартосъ; въ Харьковѣ: Фед. Андр. Садовничій, въ Тифлисѣ: Мельхиседекъ Іос. Хахъ-Пиръ, Гр. Архип. Черняевскій.

ИЗВѢЩАЮ
уважаемыхъ дамъ, что я вновь получила новѣйшія модели **ШЛЯПЪ**
А ТАКЖЕ
фетровыя, плюшевыя и др.
Салонъ М-me **ОЛЬГИ**
Херсонск., 29, уг. ул. Петр. Вел. 36531

Утеряна бриллiантовая серьга
на углу Пушкинской и Ланжероновской ул. Доставившему въ Европейскую гостиницу, № 10, приличное вознагражденіе. 12896

Докторъ В. П. Рево
возвратился и возобновилъ пріемъ по внутрен. бол. ежедн. отъ 4 до 6 в. Софіевск., 11, кв. 46. 12741

Городской театръ. (ДИРЕКЦІЯ М. Ф. БАГРОВА). СЕГОДНЯ, 3-го октября, представлено будетъ:
„Сказка о Царѣ Салтанѣ“. Участвуютъ: г-жи: Милова, Ратмирова, Рыбчинская, Скоканъ, Федосѣева; гг. Варваловъ, Гавриловъ, Ильющенко, Качановскій, Лубенцовъ, Ольховскій Селивинъ. **„Севильскій Цирюльникъ“.** 4-го 5-го 1) **Іоланта**. 2) **Паяцы**.
Начало ровно въ 8 ч. в. Подробности въ афишахъ. Билеты продаются.

Театръ Сибирякова. ДРАМА. Дирекція **Д. И. Басманова.**
СЕГОДНЯ, 3-го октября
во 2-й разъ нов. пьеса **„Наполеонъ и Жозефина“**
(КАРЬЕРА НАПОЛЕОНА). Г. Бара.
Предъ началомъ спектакля **Д. И. БАСМАНОВЪ**
прочтетъ вступительное слово **„Женщины въ жизни Наполеона“.**
4-го ОБЩЕСТВО. **„Царь Дмитрій Самозванецъ и Царевна Ксенія“.**
СПЕКТАКЛЬ. 5-го 6-го **„Женщина и Паяцъ“.** 6-го **„Ревизоръ“.**
Билеты продаются.
разъ 12859

ОПЕРЕТА РУССКАГО ТЕАТРА
Чтобы показать всю труппу—Дирекція ставитъ во 2-й разъ имѣвшую большой успѣхъ
„Ночь любви“
съ уч. М. Н. Дмитріева. Оперетта въ 3-хъ д. Валентинова.
НОВОМЪ ТЕАТРѢ ДВОЙНЫМЪ СОСТАВОМЪ: 2 КАРОЛИНЫ (г-жи Дези-Дорнъ и Искра) 2 ЛИЗЫ (г-жи Вѣрина и Ратмирова); 2 АНДРЕЯ (Гг. Варягинъ и Петровскій). Гг.-жи **Гнѣв. Ивсарова, Гг. Людвиговъ, Коридзе, Розенъ** и др.
(Еврейск., уг. Преображ.)
Цѣны 30 к. до 2 р. 20 к. отъ
Въ четв. 4-го **„Гусарская любовь“.**
Въ пятн., 5-го, 1-й общедоступн.—„Въ волнахъ страстей“.

mѣatp миніатюръ СЕГОДНЯ новая пьеса Семёна ЮШКЕВИЧА **„ЕВРЕЙСКОЕ СЧАСТЬЕ“.**
съ участ. Л. Н. МЕЛЬНИКОВОЙ, Н. А. Никитина-Тамарина и Ник. Гриневскаго въ пьесѣ **„ДЕБЮТЪ“.** Нашум. „Танецъ Саломеи“ Н. Ф. Икара. Синематографъ. Нач. въ 6½ ч. веч.

ХУДОЖЕСТ. Т. Екатерининская, 27.
„ВИНТЕРГАРТЕНЪ“
Дѣти и учащіеся! для Васъ съ 5 ч.
Отечественная Война 1812 года.
ГРАНДІОЗНАЯ ПРОГРАММА!
Только Художественный театръ благодаря своей величинѣ можетъ приглашать такихъ артистовъ какъ
Сергѣй Сокольскій и **„8 Андосъ“,**
прозв. „Дьяволы“ страны Восходящаго Солнца“ (всемірн. атракц.) **ПОЛЕТЪ черезъ ВЕСЬ ТЕАТРЪ!** Г. **Кристенсъ** (говорящ. автоматами). Г. **Ираиъ**, (украинск. баянъ). **Синематографъ.** Начало въ 7 ч. веч.

Театръ-Варьетэ Hotel du Nord **Сѣверный Ресторанъ** Дирекція Южно-Рус артель.
Сегодня новые дебюты артистокъ и артистовъ русск. юмориста партеръ акробъ **Бр. ОСВЕТОВЪ**, восточн. танцовщ. ТОТО РУФАТЪ БЕИ, Лена и Вильямсъ, люди безъ костей. Геди Гармэтъ. Трио МИЛСОНСЪ, жанлюзионистъ. ЛЕВАДОНЪ, сестры Александра, Рамонъ. При уч. исполнительн. цыганск. романсовъ **В. К. Варпаровой**, премиров. красав. испанки САГРАРІО, Зарѣчная, Витоская, Агн.-съ. Польской артистки Елены БРАНИЦКОЙ. Пушкина, Морена, Марго и много др.
Подробности въ программахъ. Начало концерта въ 9½ часовъ вечера.

РЕСТОРАНЪ при Парижской гостиницѣ.
Ежедневно, во время обѣда и ужина, СЕМЕЙНЫЕ
Концерты и сольные номера.
Участвуютъ: гг.-жи **ДОМБРОВСКАЯ, ЗАЖИРКЕВСКАЯ, МИЛИЦА, БЕРНЯНТЪ, МЕРИ, КУЧЕРЕВСКАЯ, КОЛЬЦОВА; РУДИЧЪ, МОРЕТТЕ** и много другихъ. Цѣны какъ на кушанья, такъ и на напитки самыя умѣренныя; на кухню обращено особое вниманіе. Входъ безплатный.
Владѣльцы гостиницы и ресторана **К. Захаровъ** и **Е. Мельниковъ.** 12821

Вопреки распространившимся слухамъ въ кіевскихъ и одесскихъ газетахъ б. Директоръ Музыкальнаго Училища Одесскаго Отдѣленія И. Р. М. О., профессоръ
Дмитрій Дмитріевичъ КЛИМОВЪ
ОСТАЕТСЯ ВЪ ОДЕССѢ и продолжаетъ свою педагогическую дѣятельность по прежнему. Адресъ: **Базарная, 29** (уг. Ремесленной). 12567

АРЕНА СПОРТА Колизей, Херсонская, 29. Послѣднія ДВѢ гастроли знаменитаго артиста **ДЕ ЖАСИ** съ его новой программой. Гастроли знамен. артистовъ: **8 Рочинсъ Гирлсъ** (спортивное арѣлище). эксцентрики **Бр. Борзартсъ** (жить аэропланы). **4 Чорта** труппа **Майдроксъ** Русск. гладіаторы гг. **Жилинскіе. Гооль Фоольс** англійскіе эксцентрики и друг. интересные №№ Картины: „Зеркало жизни и природы“ Нач. пр. отъ 6 ч. бсапр. до 12 ч. н. Кресла отъ 25 к.

ЗАЛЪ „УНІОНЪ“. Въ воскресенье, 7 октября, —СОСТОИТСЯ—
Большой Концертъ Ю. Д. Мельмейстера,
МОЛОДОГО КОМПОЗИТОРА—ПІАНИСТА
который исполн. рядъ произв. собств. и др. композ. при благоскл. уч.: г-жи Валентины Бѣлогорской (артистки петерб. оперы) г. Сслявина (тенора—арт. русск. оперы), М. П. Фидельмана (солиста-скрипача), г. Клячко (солиста-віолончелиста) и семильтяго скрипача. А Ройтмана (ученика М. П. Фидельмана). Аккомпанировать любезно согласился г. В. Бернарди. Фирма „М. Рауцъ“ любезно предоставила въ безплатное пользованіе концертный рояль фабрики Беккера. Весь вечеръ будетъ посвященъ преимущественно произведеніямъ композ. Ю. Мельмейстера. Бил. цѣною отъ 50 к. до 3 р. 10 к. прод. въ муз. маг. Г. С. Бальца.

ТЕАТРЪ ВАРЬЕТЭ. Александровскій паркъ Дирекція 1-е Одесское Товарищество
ЕЖЕДНЕВНО БОЛЬШІЕ КОНЦЕРТЫ—ВАРЬЕТЭ. Съ 1 октября, новые дебюты.
Гастроли извѣстныхъ **Савояровыхъ**, балетнаго ансамбля „5 разъ“, комика русскихъ артистовъ **г. Шацкаго**, артистокъ: M-lles Мили Кетти, Яни Карасинской, Томилиной, при участіи русскихъ популярныхъ дуэтистовъ Гг. **Славныхъ**, знамен. испанск. **Кальсадосъ**. Запор. дуэта Кудрявцевой, цыганскій хоръ, венгер. красавицы Ферика, артистокъ M-lles Де-Роганъ, Старинской, Дарьялъ, Нориной, сестеръ Гаррисонъ, и мн. др. 50 первоклассныхъ номеровъ 50. Начало въ 9½ ч. в. Входъ безплатный

СЦЕНИЧЕСКІЕ КУРСЫ
пѣнія со спеціальной подготовкой въ **оперетку** извѣстнаго артиста С.-Петербургскихъ и Московскихъ театровъ
Юл. Андр. ЛІАНОВА.
Новосельская, бывш. Ямская, 86, тел. 23-88. Постановка голоса (по мет. знам. проф. Корси), сольфеджіо, элементарн. теор., дикція, деклам., фразир., мимика, ритм., танцы, грим., изуч. парт. род., приг. репертуар., практ. на сц. При курс. имѣется сцена. Вечери. хоровые классы съ двухгодичн. курс. Оканчивающіе ихъ, кромѣ постан. голоса, умѣнья чит. ноты, танцовъ, пріобр. репертуар до 20-ти хоров. парт. Нач. зан. 10 окт. Пріемъ ежедн. отъ 11—1 и отъ 5—6 ч. д. Для хора кромѣ указ. час. на курс. еще отъ 7½—9½ ч. в.—Мастерская, 5, кв. 7. 12364.

M-me FANNY
бывш. КРАСНОПОЛЬСКАЯ,
Преображенская ул., № 15.
ВЕРНУЛАСЬ ИЗЪ ПАРИЖА
и привезла новѣйшія модели.
Платья, Костюмы и Корсеты
Получены ШИКАРНЫЕ матеріалы и отдѣлки. 35159—

Одеколонъ (ТОСКА)
TOSCA DRALLE
сильный стойкій поэтическій запахъ
Продажа вездѣ.

Одесса, Екатерининская площадь, № 9. Телеф. 16-97.
ИНГАЛАТОРІУМЪ
Д-ра Л. Н. КОГОНА (быв. докт. Щедровича и Рубинштейна) устроенъ по образцу Эмса и Наугеймскаго, снабженъ аппаратами новѣйшей системы для лѣченія болѣзней легкихъ горла, носа, уха (астма, эмфизема, одышка, хронический бронхитъ, катарры зѣва, горла, носа и уха. Пневматическая камера открыта круглый годъ. 35270

Женская Гимназія
МИН. НАР. ПРОСВѢЩ.
учр. **Л. Ф. БАЙЕРЪ,**
Нежинская, 79, уголъ Тираспольской.
Пріемъ прошеній во всѣ классы и въ восьмой педагогическій ежедневно отъ 11—2. Экзамены съ 16-го августа. ПАНСІОНЪ. КУРСЫ УЧИТЕЛЬНИЦЪ РУКОДѢЛІЯ. 35974

Роскошная квартира 5 комнатъ и полный удобствъ, электр. осв., въ центрѣ, Успенская, 28. 12908

Въ интеллиг. вегетаріанск. семьѣ пріимутся глаш. одного столовн. Вид. отъ 1-4 ч. Троицкая, 3, кв. 11. 12756

Въ главномъ магазинѣ
М. О. БОМЗЕ
Александровскій проспектъ, уг. Снобелевской, соб. домъ. Тел. № 16-31.
ежедневно поступающія въ богатомъ выборѣ
КЪ ОСЕННЕМУ И ЗИМНЕМУ СЕЗОНАМЪ
ПОСЛѢДНІЯ НОВОСТИ
также включены въ назначенную
Грандіозную, небывало-дешевую = ПРОДАЖУ =
до сего времени
и будутъ продаваться съ той-же
громадной скидкой въ 10-15% до 50%.
Спеціально **ОТЛОЖЕННАЯ ПАРТІЯ**
продается НИЖЕ ФАБРИЧНЫХЪ ЦѢНЪ на 75%.
Продажа исключительно за наличный расчетъ.

Докторъ **И. А. Фельдманъ,** ординаторъ Од. Гор. Больницы, переѣхалъ съ Троицкой на Успенскую, № 28. Пріемъ 3—5 ч. 35437

Докторъ И. К. Дрицаки ВОЗВРАТИЛСЯ. 12876

НАСТОЯЩІЕ СЫРКИ
СЫРКИ „РОЗЕНТОВО“
РОЗЕНТОВО.
Остерегайтесь подѣлокъ. 3533

„Gai Paris“
совершенно новый оригинал. и неподражаемый запахъ
Jones, Paris
фабр. извѣстн. дивныхъ духовъ
Regent de France, Veni-Vici.
Продажа въ лучшихъ магазинахъ. 35524

ИСХОДАТАЙСТВОВАНІЕ ПРИВИЛЕГІЙ
на изобрѣтенія, утвержденіе фабричн. рисунковъ и моделей, товарныхъ знаковъ, во ВСѢХЪ ГОСУДАРСТВАХЪ МІРА.
Инж. К. И. Чемпинскій
С.-Петербургъ, Итальянская, 10, Деп. 4. 3284

БЛЕННОРЕЯ-УРЕТРИТЪ
воспаленіе мочевого пузыря.
Единственнымъ средствомъ, рекомендуемымъ всѣми врачами, которое устраняетъ истеченіе скоро и радикально и гарантир. больному полн. секретъ, является
EUMICTINE
изъ лабораторіи д-ра М. Leprince, въ Парижѣ. Доза: 8—12 пилюль въ день.
Продается во всѣхъ аптекахъ. 35145—

ОТДАЕТСЯ въ наемъ барская ново-отдѣланная квартира о пяти свѣтлыхъ комнатахъ съ ванной и всѣми удобствами, паркетными полами, электрическимъ освѣщеніемъ и паров. ход. съ ул. Тираспольская, 16, уг. Кузнечн. Спр. дворника. 12901

ЗУБОЛѢЧЕБНЫЙ КАБИНЕТЪ С. ГЛАЗМАНА.
(Ланжероновск., 19, кв. 7).
Пріемъ больныхъ ежедневно отъ 11-4 ч., кромѣ воскресен. Телеф. 53-07.

Зубной врачъ К. Вальтухъ.
Болѣзни зубовъ и полости рта, зуботехническая лабораторія искусственныхъ зубовъ на золотѣ, каучукѣ и безъ пластин. Съ 15 с.-м. принялъ учен.—ишъ по техникѣ. Реком. врач. зубн. техн. Екатерининская, 24, кв. 16. 12833

ЕСТЕСТВ. СЪ ДИПЛОМОМЪ 1-ой степени ЖЕЛАЕТЪ получить мѣсто ПРЕПОДАВАТЕЛЯ прав. части, гимназ., коммерч. училищ. Письменно. **Кіевъ**, Б.-Подвальная, № 2, кв. 2. **П. До—кому.** 35492

ДУХИ **РОЗЫ Д'ОРСАЙ** 17 RUE DE LA PAIX ПАРИЖЪ. 35518

SUNLIGHT SOAP
УДАЧНАЯ РЕКЛАМА
можетъ привлечь новыхъ покупателей,
но удержать клиентовъ можно лишь продавая имъ достойный товаръ.
Никакіе аргументы, никакая реклама въ пользу **Мыла Сэнлайтъ** не могутъ быть такъ убѣдительны, какъ проба самого мыла. Его достоинство гораздо больше, чѣмъ кромѣтсть этого можетъ принесвать вамъ. Богатѣйшее дѣло процвѣтаетъ, благодаря его чудными качествамъ.
Фабрика Бр. Леверъ, Портъ Сэнлайтъ (Англія)
СЭНЛАЙТЪ МЫЛО
3883

ПРАВИТЕЛЬСТВЕННЫЯ РАСПОРЯЖЕНІЯ.

ПРОИЗВОДИТСЯ: состоящій на учетѣ по Одесскому уѣзду, прапорщикъ запаса легкой артиллеріи Меснеръ въ поручики.

ПРОИЗВОДИТСЯ: 58-го пѣхотнаго Прагскаго полка капитанъ Спиридоновъ въ подполковники, съ увольненіемъ, за болѣзнью, отъ службы, съ мундиромъ и пенсіею.

ПЕРЕВОДИТСЯ 49-го пѣхотнаго Брестскаго Его Императорскаго Высочества Великаго Князя Михаила Михайловича полка поручикъ Черниковъ въ 14-й Туркестанскій стрѣлковый генералъ-адъютанта Скобелева полкъ.

ТЕЛЕГРАММЫ

„ОДЕССКИХЪ НОВОСТЕЙ“.

ВЪ РОССІИ.

«Петербургскаго Телеграфнаго Агентства».

ПЕЧАТЬ.

ПЕТЕРБУРГЪ. Наложенъ арестъ на № газеты «Правда» за статью «Всепартійные уполномоченные и рабочая платформа» и на газету «Лучъ» за статью «Развращающая проповѣдь».

ПЕТЕРБУРГЪ. Министерство внутр. дѣлъ рѣшило включить въ проектъ новаго гор. положенія статьи, предусматривающія новый типъ поселеній: города—курорты. Городскимъ управленіямъ курортныхъ городовъ будутъ предоставлены значительныя полномочія по изданію обязательныхъ постановленій въ отношеніи санитарнаго состоянія курорта.

Министерство юстиціи закончило составленіе проекта измѣненій и дополненій дѣйствующаго законодательства о порядкѣ составленія списковъ присяжныхъ засѣдателей. Основнымъ принципомъ проекта является предоставленіе читамъ судебнаго вѣдомства широкаго участія въ коммисіяхъ по составленію очередныхъ списковъ.

За-границей.

Война на Балканахъ.

ВОЕННЫЯ ДѢЙСТВІЯ.

БѢЛГРАДЪ. Сообщаютъ о занятіи черногорцами города Тузи. Передовые отряды черногорцевъ подошли къ Скутари. Сербскія войска заняли оборонительную позицію и въ наступленію не переходятъ, ибо война еще не объявлена. Потери сербовъ незначительны.

БѢЛГРАДЪ. Въ высшихъ кругахъ наблюденіе турокъ разсматривается, какъ желаніе втянуть Сербію въ войну въ то время, когда сербское правительство выказывало миролюбіе. Бой на границѣ, по однимъ извѣстіямъ, кончился побѣдой сербовъ, которые, тѣсня турецкій флангъ, вступили на турецкую территорію, а по другимъ извѣстіямъ, результатъ боя до 10 часовъ не былъ извѣстенъ. Здѣсь увѣрены въ скоромъ занятіи черногорцами Сѣницы, гдѣ они соединятся съ сербской арміей.

КОНСТАНТИНОПОЛЬ. Оффиціально сообщаютъ, что турки въ мѣстности Гусинье перешли въ наступленіе и оттѣснили черногорцевъ за черногорскую границу. Сраженіе продолжается на черногорской территоріи. Сраженіе у Беранъ продолжается. Сраженіе у Врапья, начавшееся 20 сентября, окончилось побѣдой турокъ. Сраженіе было кровопролитное.

Сербы перешли границу у Таплиджи.

ПОДГОРИЦА. Черногорскія войска взяли Вранье-кобрдо.

СОФІЯ. 1 октября около 500 турецкихъ солдатъ напали на болгарскій постъ къ юго-западу отъ Чукуркена въ округѣ Тамрашъ. Немногіе болгарскіе солдаты, охранявшіе постъ, согласно инструкціи избѣгать всякихъ инцидентовъ, отошли безъ потерь.

ПОДГОРИЦА. По оффиціальному сообщенію, черногорцы потеряли съ начала войны 256 человѣкъ убитыми и 800 раненными.

Сѣверный отрядъ черногорцевъ дѣйствуетъ съ 1 октября противъ Беранъ.

ПОЗИЦІЯ АВСТРІИ.

ВѢНА. «N. Fr. Pr.» сообщаетъ, ссылаясь на политическіе круги, что занятіе Вѣлополья въ Новобазарскомъ санджакѣ, а также возможное наступленіе сербовъ на санджакъ не отразится на образѣ дѣйствій Австріи и не вызоветъ съ ея стороны немедленной реакціи. Австрія лишь по окончаніи войны позаботится, чтобы дорога на югъ не была отрѣзана для нея *).

ВѢНА. «Fremdenblatt» пишетъ: «Если пессимистическій взглядъ на событія еще не вполнѣ обоснованъ, то это потому, что между кабинетами Европы царитъ взаимное довѣріе и всѣ проникнуты стремленіемъ къ миру. Поэтому нѣкоторыя иностранныя газеты, занимающіяся тѣмъ, что заподазрѣваютъ намѣренія другихъ государствъ, не могутъ произвести серьезнаго впечатлѣнія. На эту газетную агитацію приходится всетаки реагировать, тѣмъ болѣе, что общественное мнѣніе Австро-Венгріи умѣло до сихъ поръ держаться въ сторонѣ отъ тенденціи, на которыя ссылаются эти газеты. Австрійская печать не позволяетъ терроризировать себя и въ то же время не позволяетъ себѣ шовинистическихъ эксцессовъ. Австрійская печать осталась спокойной, серьезной и вдумчивой. Это достойная позиція общественнаго мнѣнія Австро-Венгріи, надѣемся, встрѣчена будетъ въ Европѣ съ удовлетвореніемъ.

*) См. во вчер. № телеграмму отъ нашего вѣнскаго корресп.

ОТВѢТНАЯ НОТА ПОРТЫ.

КОНСТАНТИНОПОЛЬ. Отвѣтная нота Порты державамъ гласитъ: «Оттоманское правительство само признало необходимость реформъ. Порта проектировать ихъ тѣмъ болѣе убѣжденно, что она намѣревается примѣнить ихъ помимо всякаго иностраннаго вмѣшательства и предвидитъ отъ осуществленія реформъ споспѣшествованію благоденствію страны. Въ либеральномъ духѣ турецкой конституціи будетъ обезпечено согласіе между различными элементами населенія. Одна изъ главнѣйшихъ причинъ промедленія—безпорядки, вызванные покушеніями, исходящими изъ очаговъ агитаціи, дѣйствительная цѣль которой ясна правительству. Въ виду нынѣшнихъ обстоятельствъ, Порта оцѣниваетъ дружественныя намѣренія державъ и присоединяется отъ всего сердца къ ихъ усиліямъ предотвратить конфликтъ, грозящій великими бѣдствіями. Правительство заранѣе сдѣлало, чтобы облегчить гуманную задачу великихъ державъ. Правительство не можетъ не указать, что нѣкоторыя статьи берлинскаго трактата получили осуществленіе, не отвѣчающее буквѣ и духу трактата. Такимъ образомъ, интересы турокъ были неоднократно тяжко нарушаемы. Не желая разслѣдовать, на сколько статья 23 трактата сохранилъ теперь силу, болѣе чѣмъ другія статьи, правительство заявляетъ, что оно по собственной иниціативѣ рѣшило представить немедленно въ парламентъ законопроектъ 1880 г. Державы могутъ быть убѣждены, что турецкія власти будутъ тщательно примѣнять законъ до его опубликованія».

ВОЙНА И СЛАВЯНЕ.

ПРАГА. Крамаржъ пишетъ въ «Народни Листы: «Европейская война можетъ быть роковой для чешскаго народа. Чешскіе и прочіе славянскіе депутаты должны открыто и честно заявить, что ко видятъ никакой бѣды для Австріи, если болгары и сербы освободятъ Македонію и Старую Сербію отъ вѣкового рабства. Чешскій народъ, сохраняя лойальность, долженъ сдѣлать все, чтобы удержать Австрію отъ необдуманнаго шага. Онъ долженъ быть честнымъ союзникомъ всѣхъ, кто хочетъ сохранить миръ».

БѢЛГРАДЪ. Открылась очередная сессія скупщины. Въ президіумъ избраны Николичъ, Лазаревичъ и Молеровичъ.

КОНСТАНТИНОПОЛЬ. Въ Варну уходитъ румынскій пароходъ, зафрахтованный турецкимъ правительствомъ для перевозки магометанъ, покидающихъ Болгарію.

Представители болгарскихъ государствъ ждутъ своихъ паспортовъ.

БѢЛГРАДЪ. «Pressbureau» сообщаетъ, что интервью съ Пашичемъ въ «N. Fr. Pr.» не точно. Пашичъ не могъ предсказывать намѣренія великихъ державъ въ случаѣ войны на Балканахъ, тѣмъ менѣе онъ могъ говорить о томъ, что сдѣлаетъ Россія.

Мирные переговоры.

УШИ. 1 октября совѣщаніе турецкихъ и итальянскихъ делегатовъ не привело къ окончательнымъ результатамъ.

ПОКУШЕНІЕ НА ЖИЗНЬ РУЗВЕЛЬТА.

ВѢНА, 15 (2) октября.
(Отъ нашего корреспондента).

Изъ Соединенныхъ Штатовъ телеграфируютъ, что въ Мильвокахъ стрѣляли въ бывшаго президента республики Рузвельта, который раненъ въ грудь. Несмотря на это, онъ отправился на собраніе, гдѣ говорилъ цѣлый часъ; обезсиленный потерей крови, онъ увезенъ въ больницу, которую вскорѣ покинулъ. Пуля не извлечена. Стрѣлявшій арестованъ.

«Петербургскаго Телеграфнаго Агентства».

ЛОНДОНЪ. Изъ Мильвокъ (Соединен. Штаты) сообщаютъ, что соціалистъ стрѣлялъ въ Рузвельта и легко ранилъ его.

МИЛЬВОКИ. Рузвельтъ раненъ въ грудь неопасно. Онъ уѣхалъ отсюда.

ВО ФРАНЦІИ.

ПАРИЖЪ. Агентство Гавласъ сообщаетъ, что 1 октября въ министерствѣ иностранныхъ дѣлъ состоялось совѣщаніе Пуанкаре съ нѣкоторыми другими министрами, начальниками штабовъ арміи и флота и директорами политическихъ отдѣловъ министерства иностранныхъ дѣлъ, отдѣла движенія фондовъ и публичной отчетности. На засѣданіи продолжалось обсужденіе нѣкоторыхъ вопросовъ, разсматриваемыхъ уже въ теченіе нѣсколькихъ мѣсяцевъ. Это засѣданіе произвело въ Парижѣ замѣтное впечатлѣніе. Присутствіе генералиссимуса и главнаго адмирала вызвало комментаріи. По свѣдѣніямъ изъ достовѣрнаго источника совѣщаніе отнюдь не объясняется обстоятельствами внѣшняго характера.

ГОМРУЛЬ.

ЛОНДОНЪ. Палата общинъ. Резолюція о гильотинированіи преній о гомрулѣ принята большинствомъ 203 противъ 100 голосовъ. Правительство продлило срокъ для обсужденія билля съ 34 до 36 дней.

ПОЖАРЪ ВЪ РУДНИКАХЪ.

МЕЛЬБУРНЪ. На островѣ Тасманія, въ серебряныхъ рудникахъ «Норсклайель» вспыхнулъ пожаръ. Погибло 6 человѣкъ, участь 99 рабочихъ неизвѣстна.

БЕРЛИНЪ. Вносимымъ въ ближайшую сессію рейхстага законопроектомъ о торговлѣ минеральными маслами предусматривается учрежденіе общества съ исключительнымъ правомъ вести оптовую торговлю. Общество будетъ организовано и финансировано германскими финансовыми обществами и будетъ находиться подъ контролемъ имперскаго правительства. Розничная торговля керосиномъ не затрагивается.

ВѢНА. Турецкій наслѣдникъ престола, проходившій курсъ леченія въ Эдлахѣ, выѣхалъ въ Константинополь.

Одесса, 3 октября.

„Проза“ въ балканскомъ пожарѣ.

Ни одна война въ мірѣ, какъ извѣстно, не объявлялась безъ «идеалистическихъ», глубоко «моральныхъ», поводовъ. «Моральный» звѣздъ балканскаго пожара это, какъ извѣстно, Македонія. Но, какъ вездѣ и какъ всегда, и тутъ имѣется подкладка, въ высшей степени прозаическая, подоплека, въ которой, по существу, все дѣло.

Для Черногоріи и Греціи подоплека исчерпывается стремленіемъ къ «округленію»: тѣсно имъ, а въ сосѣдствѣ лежатъ крайне соблазнительные куски. Болгаріи нужна морская дверь въ Европу, такъ какъ, связанная только съ Чернымъ моремъ своей портовой жизнью, она находится въ зависимости отъ надобѣшаго и Россіи вопроса о проливахъ. Свободный, свой собственный выходъ къ морю нуженъ также Сербіи, которую отсутствіе такого выхода дѣлаетъ совершенно зависимой отъ Австро-Венгріи въ экономическомъ отношеніи.

Такъ какъ всѣ эти вожделѣнія могутъ быть реализованы только за счетъ Турціи, то понятно, въ чемъ ея прозаическіе интересы въ балканской распрѣ. Сложнѣе положеніе Австро-Венгріи. Не вдаваясь въ детали, слѣдуетъ сказать, что для имперіи Габсбурговъ всѣ мечты балканской коалиціи отливаются въ угрозу тому торговому зданію, которое Австро-Венгрія выстроила на Балканскомъ полуостровѣ. Зданіе это измѣряется, между прочимъ, тѣмъ фактомъ, что при всемъ слабомъ развитіи своей вн

Въ магазинѣ

У. ЛАНДЕСМАНЪ,

ул. Кондратенко, № 40, собств. зданіе.

Телеф. 5/76.

Къ осеннему и зимнему сезонамъ

ИЗГОТОВЛЕНЪ БОЛЬШОЙ ВЫБОРЪ

мужского, дамского, дѣтского и форменнаго платья.

Пріемъ заказовъ.

Громадный выборъ

ПАЛЬТО демп-сезонъ.

Обратите вниманіе

на ФІОЛЕТОВУЮ ВЫСТАВКУ

ВЪ МАГАЗИНѢ

„MAISON de LUXE“

ДЕРИБАСОВСКАЯ, 18.

Послѣднія Новости Вѣны, Берлина и Парижа.

удобныхъ позиціяхъ, дастъ имъ генеральное сраженіе.

АВСТРІЯ И РОССІЯ.

Въ Парижѣ получены неподтвердившіяся еще извѣстія о томъ, будто между Россіей и Австріей заключено дипломатическое соглашеніе. Главнымъ пунктомъ этого послѣдняго является данная обѣими державами другъ другу гарантія въ томъ, что, какова-бы ни была исходъ войны, они не предпримутъ никакихъ шаговъ, сближающихся къ нарушенію балканскаго status quo. Въ нѣкоторыхъ парижскихъ газетахъ указывается даже, что заключеніемъ этого весьма важнаго для локализаціи войны соглашенія Европа должна быть отчасти обязана содѣйствію Франціи. Лондонскій корреспондентъ «Temps» получилъ будто-бы даже подтвержденіе всѣхъ этихъ слуховъ изъ весьма освѣдомленныхъ источниковъ. Въ парижскихъ политическихъ кругахъ считаютъ, что такое соглашеніе возможно, но пока воздерживаются дѣлать какія-либо опредѣленныя заключенія. «Temps», впрочемъ, и сейчасъ уже заявляетъ, что Россія и Австрія рѣшили будто-бы объявить о соблюденіи ими въ будущей войнѣ нейтралитета. И для демонстраціи нерушимыхъ дружественныхъ отношеній между обѣими державами принципіально рѣшено будто-бы свиданіе въ недалекомъ будущемъ Высокихъ Особъ.

ПАРИЖСКІЯ НАСТРОЕНІЯ.

Въ Парижѣ настроены весьма пессимистически. Заявленіе гр. Берхтольда, паника на всѣхъ европейскихъ биржахъ повергаютъ политическіе круги въ уныніе и принимаются за неопровержимыя доказательства наличности общеевропейскаго кризиса. «Если Италія,—говоритъ «Pet. Parg.»,—дѣйствительно идетъ въ югу съ балканскими государствами, какъ утверждаютъ нѣкоторые дипломаты,—то намъ приходится лишь признать, что нынѣшнее положеніе перегружено болѣе, чѣмъ серьезными и даже тревожными, элементами. Возвращеніе эскадры адмирала Віале въ Архипелагъ способно лишь поднять боевое настроеніе союзниковъ, особенно,—грековъ, которые чувствуютъ себя сейчасъ изолированными на вессалійской границѣ. Между прочимъ, чрезвычайно важно то обстоятельство, что у Италіи сейчасъ фактически развязаны руки; что какія-бы выступленія она не предприняла теперь въ европейской Турціи, ей нечего бояться вмѣшательства Европы, которой она вправѣ будетъ указать на помимо ея, Италіи, вліяніи или воины начавшійся общебалканскій пожаръ. Но что скажетъ въ этомъ послѣднемъ случаѣ Австрія, которая до сихъ поръ съ такой завистью слѣдила за успѣхами Италіи? Неужели она согласится исполняя свой долгъ солдатика, дать Италіи возможность занять видное положеніе на Востокѣ?»—«Положеніе станется очень тревожнымъ,—заявляетъ «Fig.»,—и нужно признать, что тревога эта съ каждымъ днемъ можетъ только усиливаться. Заявленія, сдѣланныя гр. Берхтольдомъ делегаціямъ, отнюдь не могутъ способствовать успокоенію Европы».—«Языкъ, которымъ разговариваютъ австрійскіе министры,—говоритъ «Echo de Paris»,—не оставляетъ никакихъ сомнѣній относительно ихъ намѣреній. Въ рѣшительный моментъ Австрія, конечно, объявитъ общую мобилизацію и позаботится о соблюденіи своихъ интересовъ на Балканахъ. У нея въ этомъ отношеніи имѣется уже прекрасный опытъ».

«Термометръ русско-австрійскихъ отношеній,—замѣчаетъ «Matin»,—который, подъ вліяніемъ дипломатическихъ экспериментовъ гр. Эренталя, годился было на нѣсколько градусовъ, теперь снова и быстро упалъ до нуля. Взаимное охлажденіе сдѣлалось слишкомъ чувствительнымъ для того, чтобы сейчасъ снова возможно было политическое сближеніе».

НА ПОЛѢ СРАЖЕНІЯ.

Извѣстная англійская журналистка миссъ Дурхэмъ, въ качествѣ военнаго корреспондента «D. Chr.» присутствовавшая при послѣднихъ черногорско-турецкихъ сраженіяхъ, сообщаетъ о нихъ слѣдующія интересныя подробности:

«Всѣмъ иностраннымъ корреспондентамъ приш лось остаться въ Цетинье, мнѣ же удалось уйти въ походъ. Въ четвергъ я очутилась у подножья высокаго горнаго кряжа, на самой границѣ. Передо мной лежала одна изъ сильнѣйшихъ турецкихъ пограничныхъ крѣпостей, Дечичъ. На всемъ пространствѣ, которое могъ окинуть мой взоръ, я не могла замѣтить ни одного признака чего-либо необычнаго. Равнина и горы окутаны были миромъ, какъ будто въ недалекихъ балканскихъ столицахъ ничего и не происходило въ эти послѣдніе дни. Но вдругъ, совершенно неожиданно, я услыхала, какъ гдѣ-то въ глубинѣ равнины, слѣва отъ горнаго кряжа, затрещали ружья и пѣлая туча пуль, а затѣмъ и ядеръ, посыпалась на турецкую крѣпость. Облака дыма окутали всю мѣстность. Изъ недалеко лежащаго укрѣпленнаго турецкаго лагеря у Мислеха послышалась отвѣтная пальба. Около одиннадцати часовъ утра внезапно прекратился всякій огонь и воцарилась абсолютная тишина. Черное облако плыло надъ Дечичемъ, и, казалось, будто крѣпость охвачена пожаромъ. Форты совершенно исчезли изъ глазъ. Черезъ нѣкоторое время черногорская артиллерія направила частый огонь на т.-н. «римскій холмъ», укрѣпленный пунктъ, господствующій надъ Дечичемъ, и стала въ то же время бомбардировать одинокo возвышающійся на огромной равнинѣ холмъ Вранье.

«Вранье оказалось единственнымъ турецкимъ фортомъ, снабженнымъ тяжелой артиллеріей, и на черногорскій обстрѣлъ немедленно отвѣтившимъ чрезвычайно энергичнымъ огнемъ. Но, по счастью, огонь этотъ оказался плохо направленнымъ, и черногорцы не испытали отъ него никакого ущерба. Внезапно густой дымъ, окутывавшій Дечичъ, разсѣялся, и по черногорскимъ рядамъ пронеслась радостная вѣсть о томъ, что непріятельская крѣпость взята штурмомъ. Въ свой бинокль я увидѣла, что на вершинѣ холма развѣвался флагъ. На немъ то было полумѣсяца»...

«Черногорское правительство, — разсказываетъ дальше отважная корреспондентка,—экспропріировало буквально всѣхъ лошадей и всѣ повозки. Мнѣ пришлось поэтому огромные переходы совершать въ послѣдніе дни пѣшкомъ. Но вотъ сегодня днемъ королевскій штабъ любезно предоставилъ въ мое распоряженіе верховую лошадь. Благодаря этому, мнѣ къ тремъ часамъ удалось такъ далеко продвинуться впередъ, что я увидѣла передъ собой турецкій городокъ Рогани, въ тотъ же день разстрѣлянный черногорскими орудіями.

«Какъ разъ въ этотъ моментъ со стороны Мислеха послышалась усиленная канонада. Трескотня ружей прерывалась лишь гуломъ тяжелыхъ орудій. Полилъ сильный дождь, и вся окрестность погрузилась въ темноту, въ которой время отъ времени вспыхивали лишь яркіе огни выстрѣловъ.

«Неожиданно всѣ пришли въ возбужденіе: далеко впереди, гдѣ-то вблизи черногорскаго авангарда, пронеслось и разорвалось ядро. Никто не могъ сказать, кого оно поразило—своихъ или чужихъ. Но одно стало совершенно яснымъ, —оно отнюдь не было направлено противъ осаждающихъ Дечичъ и свидѣтельствовало о томъ, что невдалекѣ разворачивалось новое сраженіе.

«Поздно-вечеромъ канонада подъ Мислехомъ утихла. Курьеръ прискакалъ въ главную квартиру съ извѣстіемъ о томъ, что турки покинули Рогани и ушли въ сѣверо-восточномъ направленіи. Возвращаясь съ поля сраженія, я повсюду встрѣчала расположившихся бивуаками усталыхъ и голодныхъ солдатъ, склонившихся надъ кострами и котелками»...

ФРАНЦУЗЫ ВЪ ГРЕЧЕСКОЙ АРМІИ.

Въ греческой арміи, въ качествѣ инструкторовъ, работало нѣсколько французскихъ офицеровъ. Они отлично справились съ возложенной на нихъ миссіей и въ теченіи довольно короткаго времени произвели нѣсколько весьма нѣнныхъ преобразованій. Въ виду ожидаемаго со дня на день объявленія Грепіей войны, имъ предложили, какъ иностраннымъ офицерамъ, возвратиться на родину. Французы сочли, однако, для себя болѣе интереснымъ остаться въ греческой арміи и принять участіе въ надвигающейся войнѣ. Имъ пришлось для этого гдянять греческое подданство. Сейчасъ они уже носятъ греческіе мундиры. Къ инструкторской миссіи принадлежали генералъ Эйду, полковники Борно, Дюлесси и Лебланъ и нѣсколько лейтенантовъ. Поступокъ французовъ встрѣченъ въ Аѳинахъ съ энтузіазмомъ.

Въ Одессѣ.

БЛИЖНЕВОСТОЧНЫЯ ВѢСТИ.

Изъ прямого александрійскаго рейса въ одесскій портъ вчера возвратился пароходъ Р. о. п. и т. «Царь». Во время плаванія парохода въ водахъ и по портамъ Турціи и Греціи тамъ безпрестанно наблюдалось лихорадочное движеніе и интенсивныя военныя приготовленія. У острова Макронпси пароходъ встрѣтилъ рядъ греческихъ транспортовъ съ войсками, шедшихъ въ направленіи къ турецкому побережію. Ихъ конвоировала греческая военная эскадра изъ 2-хъ броненосцевъ и одного крейсера.

Въ дальнѣйшемъ пути пассажиры парохода «Царь» наблюдали приготовленія турокъ. Къ мысу Буюкъ-Дере посланы изъ Мраморнаго моря 8 турецкихъ миноносокъ и 1 крейсеръ для охраны прохода изъ Чернаго моря въ Босфорскій проливъ. Одновременно турками отправлено много транспортовъ съ десантомъ, имѣющимъ высадиться въ Болгаріи, въ бухтѣ Итаде, у м. Кара-Бурунъ, въ 100 километрахъ южнѣе болгарскаго порта Бургаса. Для конвоированія этого десанта изъ Константинополя послана въ Черное море турецкая военная эскадра въ составѣ, какъ говорятъ, 17 вымпеловъ. Часть этой эскадры, состоящая изъ 2 броненосцевъ и одного крейсера, встрѣчена была пароходомъ «Царь» на морѣ третьяго дня въ 16 мил. отъ Константинополя; она держала курсъ на западъ. Цѣлый рядъ турецк. транспортовъ съ войсками направился изъ Константинополя къ мѣстности Инада. На днихъ изъ Константинополя, на пароходѣ Р. о. п. и т. «Царь», выѣхала въ Пирей партія постоянно проживавшихъ въ турецкой столицѣ греческо-подданныхъ, въ числѣ свыше 1000 человѣкъ. При этомъ турецкія власти строго наблюдали за тѣмъ, чтобы въ вмѣстѣ съ этой партіей не выѣзжали и турецко-подданные греки, которымъ вообще теперь строго воспрещена всякая отлучка изъ Турціи куда бы то ни было.

На пароходѣ Русско-Дунайскаго общества «Болгарія» вчера выѣхала изъ Одессы въ Рущукъ партія болгаръ резервистовъ, въ числѣ около 400 человѣкъ, призванныхъ въ виду событій на Балканахъ, на службу въ болгарскую армію.

«НЕЙТРАЛЬНЫЕ ПАРОХОДЫ».

Нѣмецкіе покупатели при заключеніи хлѣбныхъ сдѣлокъ требуютъ теперь, чтобы въ контрактѣ было указано, что хлѣбъ имѣетъ быть погруженъ изъ Одессы на нейтральныхъ пароходахъ. Это требованіе ставить нашихъ экспортеровъ въ затруднительное положеніе, такъ какъ нѣмецкіе покупатели на всякій случай не указываютъ, какого государства можетъ быть пароходъ, и такимъ образомъ, въ случаѣ вмѣшательства въ военныя дѣйствія другихъ государствъ, кромѣ ближневосточныхъ, у покупателей будетъ поводъ къ нарушенію хлѣбнаго контракта.

„Руководство для веденія мирныхъ переговоровъ“:

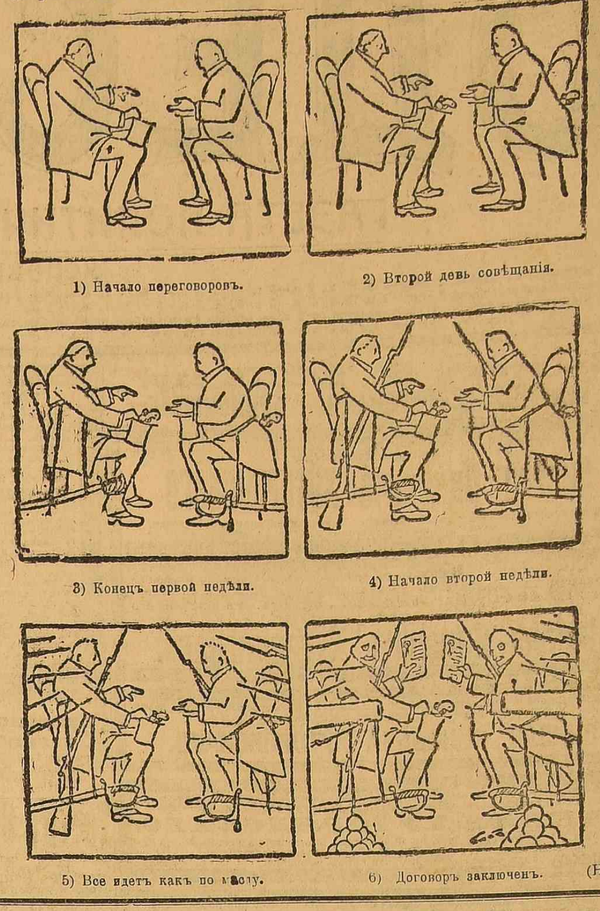

1) Начало переговоровъ. 2) Второй день совѣщанія. 3) Конецъ первой недѣли. 4) Начало второй недѣли. 5) Все идетъ какъ по маслу. 6) Договоръ заключенъ. (Н. Вр.)

ВНУТРЕННІЯ ИЗВѢСТІЯ.

— Чествованіе поч. академика Ив. Б. Бунина по случаю 25-лѣтія его литературной дѣятельности состоится 18 октября въ Москвѣ. Литературныя общества Москвы: «Общество любителей россійской словесности», «Общество дѣятелей періодической печати и литературы», «Касса взаимопомощи литераторовъ и ученыхъ», «Толстовское общество», «Литературно-художественный кружокъ», и «Литературная среда» образовали изъ своихъ представителей особый комитетъ по устройству чествованія.

ЕВРЕИ ВЪ ТУРЦІИ.

Еврейская община въ Хаскоу, предмѣстьѣ Константинополя, устроила массовое собраніе, съ цѣлью выразить свое патріотическое воодушевленіе въ виду вооруженнаго конфликта Турціи съ балканскими государствами. На собраніи присутствовало 5000 человѣкъ. Послѣ ряда пламенныхъ рѣчей, призывавшихъ турецкихъ евреевъ выполнить свой долгъ передъ родиной, присутствовавшіе шумной манифестаціей прошлись по городу, встрѣчаемые всюду восторженными криками со стороны населенія.

КОНЕЦЪ ВОЕННАГО КОНКУРСА.

Военный конкурсъ 1912 г. закончился очень плачевно: никто изъ конкурентовъ не выполнилъ полностью всѣхъ условій конкурса. Передъ военнымъ министерствомъ и испытательной комиссіей стоитъ теперь вопросъ—или признать русскую авіаціонную индустрію никуда не годной и никого изъ конкурентовъ не удостоить призовъ, или смягчить требованія и, несмотря на все, выдать призы достойнѣйшимъ изъ конструкторовъ.

Собственно говоря, второе рѣшеніе было бы много справедливѣе и больше бы соотвѣтствовало дѣйствительному положенію вещей. Отчасти погода, отчасти плохой аэродромъ, а отчасти самыя требованія конкурса поставили авіаторовъ и конструкторовъ въ очень тяжелыя условія. Приходилось урывать день-два хорошей погоды и пробовать въ нихъ сдѣлать максимумъ возможнаго. Поле корпусного аэродрома превратилось въ сплошное болото и было болѣе пригодно для гидроплановъ, нежели для тяжелыхъ аэроплановъ военнаго типа. Неудивительно, что при такихъ условіяхъ были очень часты поломки аппаратовъ, и авіаторы должны были бездѣйствовать по недѣлямъ.

И все-таки, несмотря на все, многимъ удалось показать высокія качества своихъ аэроплановъ, а И. И. Сикорскому—даже поставить міровой рекордъ на биланѣ собственной конструкціи: онъ съ нагрузкой въ 27 пудовъ достигъ скорости въ 120 клл. въ часъ. Вообще надо отмѣтить, что оба аппарата Сикорскаго, биланъ и монопланъ, на которомъ летаетъ Янковскій, зарекомендовали себя съ лучшей стороны. Отлично летали все время В. Н. Хіони, но въ самый послѣдній моментъ былъ иммобилизованъ неожиданной поломкой. Ихъ три аппарата и являются, по всей вѣроятности, главными конкурентами на призы, но многое еще зависитъ отъ балловъ, поставленныхъ коммиссіей за отдѣльныя, чисто-военныя качества аппаратовъ. На-дняхъ коммисія вынесетъ свое рѣшеніе, которое затѣмъ поступитъ на усмотрѣніе военнаго министра.

Но каково было ни было рѣшеніе коммисіи, изъ военнаго конкурса можно сдѣлать одинъ выводъ: мы въ Россіи имѣемъ отличныхъ авіаторовъ, хорошихъ конструкторовъ и недурные аппараты, но общая постановка авіаціонной техники у насъ никуда не годится. Печально особенно теперь, когда значеніе ея такъ важно.

А. В.

ДНЕВНИКЪ ЖУРНАЛИСТА.

DCCCLVIII.

Обывательскія недоумѣнія.

3 октября.

На бѣломъ свѣтѣ все до такой степени перепуталось, перемѣнилось и перемѣшалось, что вдумчивому наблюдателю становится съ каждымъ днемъ все труднѣе и труднѣе разбираться въ совершенно простыхъ, казалось бы, и ясныхъ положеніяхъ. Возьмите хотя бы узелъ событій, сплетенный на Ближнемъ Востокѣ подвигами турецкаго абсолютизма, освободительными усиліями молодыхъ балканскихъ странъ, замысловатыми интригами европейской дипломатіи и взаимнымъ недовѣріемъ участниковъ пресловутаго «европейскаго концерта», и вы должны будете признать себя подавленнымъ всей массой противорѣчивыхъ и въ основаніи своемъ неразрѣшимыхъ соображеній, возникающихъ въ связи съ ними въ напряженномъ сознаніи. Положительно,—съ одной стороны нельзя не сознаться, но съ другой стороны надо признаться...

На первый взглядъ все въ создавшемся положеніи говоритъ въ пользу четырехъ маленькихъ государствъ, объединившихся для борьбы за освобожденіе своихъ порабощенныхъ братьевъ. И если бы мы даже не признавали себя добровольными данниками славянъ традиціи европейской демократіи, привыкшихъ призывать благословеніе Божіе на всякое освободительное дерзаніе, то и тогда зрѣлище сплотившихся балканскихъ дружинъ, готовыхъ постоять грудью за избавленіе своихъ единомышленниковъ и сородичей, томящихся подъ мусульманскимъ владычествомъ, должно было бы привлечь всѣ наши безкорыстныя симпатіи. Тѣмъ болѣе, что русское общество недавно считаетъ себя призваннымъ самой исторіей печалиться о горькой судьбѣ турецкихъ славянъ. Но въ томъ то и дѣло, что политическія проблемы и событія нельзя разсматривать абстрактно, внѣ живой связи съ условіями, ихъ породившими и тѣмъ сопутствующими. И когда вспомнишь, что теперешняя балканская освободительная война обязана своимъ возникновеніемъ не столько безчинствамъ турецкаго деспотизма, сколько замысловатымъ комбинаціямъ болгарскихъ, сербскихъ, греческихъ и черногорскихъ политиковъ, не столько несговорчивости оттоманскихъ правящихъ сферъ, сколько ихъ торопливому малодушію и постоянной уступчивости, не столько героической отвагѣ борцовъ, сколько явному и тайному покровительству великодержавной дипломатіи, преслѣдующей свои сепаратныя, ничего общаго съ дѣломъ свободы не имѣющія цѣли, не столько великодушнымъ заботамъ реакціонной Россіи о горькой участи македонцевъ и критянъ, сколько сладкой мечтѣ ея о полномъ возвращеніи къ status quo ante, у себя на дому, — то поневолѣ задумаешься надъ явнымъ смысломъ и сокровеннымъ значеніемъ происходящаго. Можно и слѣдуетъ пожалѣть порабощенныхъ христіанъ, но что это всего естественнѣй у насъ, въ этомъ сомнѣній, кажется, нѣтъ. Я не знаю, въ сущности, ни одного довода, который мнѣ доказалъ бы необходимость, или даже правомѣрность партійности въ атмосферѣ нашего русскаго сейчасъ. Не оспариваю извѣстной заслуги лѣвыхъ партій, а многими искренно и горячо восхищаюсь. Но только въ боевыя минуты исторіи. Скажемъ, въ недавнее прошлое. Когда дерутся,—бьютъ въ самомъ дѣлѣ, кулакомъ, а не растопыренными пальцами. То, что у военныхъ называется «чувствомъ локтя», а у кавалеристовъ «чувствомъ стремени»—(сосѣдняго)—въ иныя минуты выростаетъ въ единственную и самую больную, исключительную необходимость.

Объединеніе подъ партійнымъ флагомъ неизбѣжно въ моменты раскрытія картъ, — чтобъ сразу учесть, какъ и въ какомъ порядкѣ легли бубны и черви, т. е. красные. Гдѣ и какъ —пики и трефы, т. е. черные. Какъ только этотъ моментъ у насъ минулъ, такъ оказалось, что все подѣлилось, въ сущности, не на масти, а на краски. Стали, въ сущности, другъ противъ друга, контрпартіями, красные и черные. Партійныхъ мастей въ колодѣ русскихъ картъ не оказалось. Еще тузы и короли, пожалуй, есть. Но если выкинуть «фигуры»—все остальное только окрашено, но оно не въ мастяхъ и не за масти. Внѣпартійность въ Россіи сильнѣй и всегда будетъ сильнѣй всего остальнаго.

Какъ ни приманчива спокойная пристань готоваго и насиженнаго, намъ тамъ не сидится. И собственно бѣда не въ томъ. Несчастье въ томъ, что сила нашего отталкиванья вообще болѣе большая сила притяженія. Если не дается «партія на всегда», то нужно бы выработать, по крайней мѣрѣ, хоть «скоп на минуту». Нужно бы создать въ душѣ готовность встрѣчи, въ рукахъ зудъ пожатія, въ легкомъ «да» вмѣсто вѣчнаго «нѣтъ», въ нашей общественности—магнитизмъ сближенія. Иначе «безпартійность» станетъ когда-нибудь новымъ «бе». Но это уже будетъ «беззащитность» и, слѣдовательно, «безразсудство». Объ этомъ не часто думаешь, рѣдко грустишь и почти не вспоминаешь, и только тогда, когда нужно выходить со знаменемъ нашей защиты на отстаиваніе собственныхъ интересовъ и народныхъ твердынь отъ напасти «всякаго врага и супостата»,—къ урнамъ, къ избранію лучшихъ, къ побѣдамъ надъ темнымъ злоумъ и борьбу съ тѣмъ куринымъ міромъ, который о себѣ кричитъ больше, чѣмъ дѣлаетъ, но умѣетъ сойтись, объединенный хотя бы своей ничтожночисленностью, — тогда вдругъ видишь всю разрозненность, всю разничиненность, всю роспадочность, начинаешь кричать, звать, укорять и доказывать, что растопыренные пальцы всегда слабѣй и безсильнѣй кулака...

Я не прочь вамъ сказать сейчасъ, что это бываетъ иногда поздно.

Петръ Пильскій.

Наглядное изображеніе численности военныхъ силъ балканскихъ государствъ.

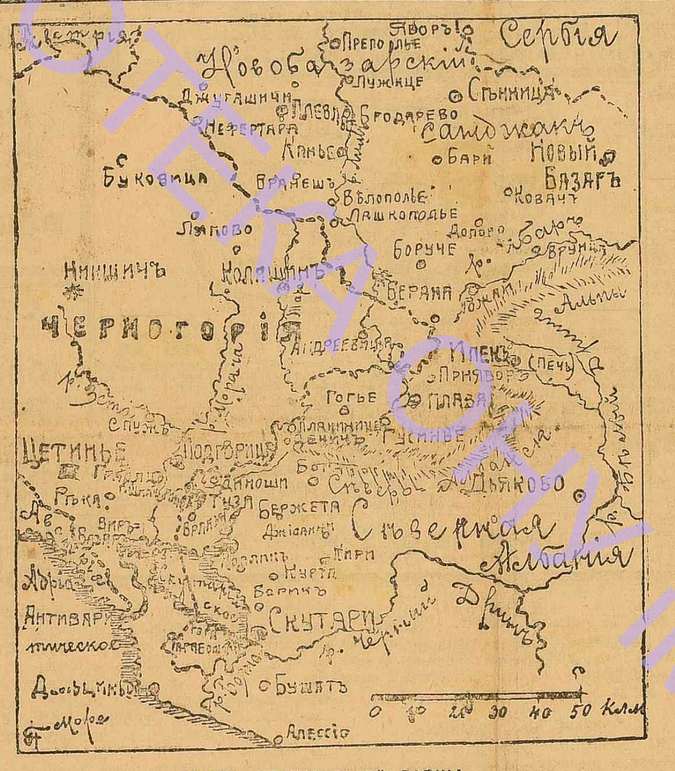

ТЕАТРЪ ЧЕРНОГОРСКОЙ ВОЙНЫ.

Никто.

(О НИХЪ И О НАСЪ).

Во всю мою жизнь собственными своими глазами русскаго изобрѣтателя я видѣлъ одинъ разъ. Всего на всего. Да и то недавно,—съ годъ тому назадъ,—но и это былъ—московскій журналистъ. И обрѣлъ онъ, дѣйствительно, хитроумнѣйшую вещь. Какой-то «Спаяноль». Что се за предметъ? А вотъ-что. Допустимъ, у васъ сломалась у кастрюли ручка. Натурально, вы тотчасъ же впадаете въ уныніе, и такъ въ этомъ унынии и пребывали бы до конца вашихъ дней. Но тутъ-то, какъ-разъ, васъ и выручаетъ этотъ самый «Спаяноль». Насыпавъ, будто соли на воробьиный хвостъ, этого «Спаяноля» на ручку, и съ минуту полизавъ, вы смѣло приставляете ручку къ кастрюлѣ и все обстоитъ какъ нельзя лучше. По крайней мѣрѣ, должно обстоять, по мысли изобрѣтателя. Дѣйствительность, какъ это всегда бываетъ, конечно, сильно разнится отъ мечты, и когда у редактора той газеты, гдѣ работалъ счастливый изобрѣтатель «Спаяноля», развалился кофейникъ, на него вывалили что-то около фунта чудодѣйственнаго порошку, а не вали всѣ,—самъ редакторъ, жена, дѣти, кухарка и гости, но кофе такъ и не пили, —ни въ этотъ день, ни въ ближайшіе послѣ изобрѣтенія самоспаивающаго средства. Пока не поступили просто, по старинкѣ: т.-е. прежній кофейникъ выбросили, а новый купили. Помню, я тогда же подумалъ, что это очень хорошій символъ, и это очень и даже чрезвычайно русскій изобрѣтатель. Дѣйствительно, вѣдь что такъ: лудить мы еще умѣемъ (и, не правда-ли? то превосходно,—недорого же у насъ такъ любимы «луженыя» глотки и «луженое» желудки, и «луженый» голосъ, да и головы тоже «луженыя» вѣдь, у насъ въ почетѣ). Но «паять»... Извините,—паять мы никакъ не умѣемъ. И когда на какой нибудь захолустной окраинной улицѣ Москвы вы ваше открытое окно несется строгій, самоувѣренный и глухой голосъ: «Паять-лудить»—вы можете быть увѣрены, что голосъ врётъ. По крайней мѣрѣ, на ½: попрежнему—лудить онъ готовъ и способенъ. Паять—ни-ни.

.... Вижу,—началъ я нѣсколько спеціально. Но пугаться не надо: это я не о лудильщикахъ, —я —о насъ, а, чтобъ сразу—къ темѣ, то попросту—о партіяхъ, въ частности —о нашей общей неспаянности, разсыпанности, разрозненности и разбитости. «Раз-раз-раз»—и нигдѣ не «с о». Нигдѣ нѣтъ совмѣстнаго, совокупнаго, солидарнаго, сотрудническаго. Ссобща. «Разобща»—это есть «Ссобща»— не просите.

На наше «нѣтъ» и вашего суда нѣтъ. Е насъ (особенно сейчасъ) есть много безупречныхъ, на рѣдкость порядочныхъ, очень честныхъ и очень чистыхъ политическихъ людей, но у насъ почти нѣтъ,—или крайне мало—людей партійныхъ. Разумѣю, въ самомъ строгомъ, точномъ, западно-европейскомъ смыслѣ этого слова. Радикально-мыслящихъ, прогрессивно-настроенныхъ, такъ-называемыхъ «лѣвыхъ» въ Россіи—безъ всякаго преувеличенія—огромное большинство. Если признать, что по-русски всѣ эти иностранныя слова переводятся однимъ: «недовольные во имя будущаго» (ибо есть недовольные еще и во славу прошлаго), то окажется, что такихъ прогрессистовъ у насъ $^{99}/_{100}$, а то и $^{99999}/_{100000}$. Но если опросить ихъ всѣхъ, къ какой партіи они принадлежатъ, по всей чистой совѣсти, они отвѣтятъ: «Ни къ одной». Еще на вопросъ объ устремленіи (а не о принадлежности), о симпатіи (а не о сотрудничествѣ), имъ можно было бы съ большей или меньшей опредѣленностью указать то на одну, то на другую. «Влекусь къ с.-р». «Сочувствую с.-д». «Симпатизирую к.-д». Но и только. Не больше.

Россія населена радикалами,—это такъ. Хотя—не любопытно-ли?—когда создалась партія «Р»,—«радикальная»,—въ ней не оказалось почти... никого. А петербургская газета «Радикалъ» просуществовала всего-на-всего... двѣнадцать мѣсяцевъ, чѣмъ та недѣля, которая потребовалась на сотвореніе міра. Просуществовала 6 дней: выпустила 6 номеровъ, прожила 6 тысячъ рублей, и умерла. Вотъ вамъ и радикальное населеніе! Но еще пѣрнѣй: вотъ вамъ наша великолѣпная общерусская, влюбленность въ партійность. Т.-е. и въ программы, и въ тактику, и въ дисциплину. Похоже на то, что нѣтъ никакой удовлетворяющей насъ формулы. Настроенность—на лицо, но убѣжденность гдѣ-то далеко. Или поточнѣй: есть и убѣжденность,—какъ нѣкоторый внутренній законъ общественной совѣсти. Но ссвсѣмъ нѣтъ точныхъ убѣжденій. Богъ имѣетъ, но его завѣтовъ нѣтъ. Религіозность—въ насъ, но религія отсутствуетъ. Священное преданіе во всѣхъ душахъ. А священное писаніе для насъ еще не написано. Храмы существуютъ, но прихожане туда не ходятъ. И не атеизмъ, но и не монизмъ. Исповѣданія выработаны а исповѣдующихъ—хоть шаромъ покати. Словомъ, есть лица, но нѣтъ черты лица. Нѣтъ выисканности. Общее выраженіе чудесно, но какіе именно глаза, какого цвѣта волосы, какой формы роть—ничего неизвѣстно.

Полицейскіе паспорта въ Госсіи у каждаго въ карманѣ и чуть-что—«пожалуйте»: росту средняго, голова обыкновенная, особыхъ примѣтъ не имѣетъ». Порютъ? Но политическаго паспорта у насъ ни у одного. Какъ въ одномъ мѣстѣ, у Глѣба Успенскаго: — «Родомъ отсюда вы? Ваше званіе? Какой губерніи? Паспорта нѣтъ?»—«И-и! какіе паспорты! Чего тамъ... на что мнѣ!.. У меня паспортъ Господній...: не надо мнѣ этого!». Буквально это самое можетъ сказать каждый изъ насъ: «на что мнѣ!» Какіе-то узлы очень незаконспектные мы. Индивидуалисты—не индивидуалисты, а какіе-то самисты, у которыхъ всякое «чество» (и даже, по простонародному—«обчество») на умѣ, по пуще всѣхъ все-таки собственное «ячество». И, конечно, съ огромнымъ внутреннимъ духомъ непокорства. Въ 1905 году на моихъ глазахъ и моемъ слуху происходила короткая, но оригинальная бесѣда. И бесѣда двухъ интересныхъ умныхъ людей: одного иностранца, спеціально «на революцію» прибывшаго въ Россію, и другого: нашего соотечественника,—писателя. Вотъ знатный иностранецъ и спрашиваетъ: «Много у васъ партій?»—«Много».—А народу въ партіяхъ много?»—«Очень немного». —А вы—чей?»—«А я—ничей!»—«Это отчего же?»—«А оттого же. Отъ одного гнета избавляемся, такъ на кой мнѣ лядъ нуженъ новый? Тотъ былъ хоть незлобный,—замѣнъ же я пользу теперь въ добровольный?» А черезъ годъ у меня лично въ Теріоках происходитъ тоже разговоръ—не буду, кажется, нескромнымъ, если назову прямо: съ Леонидомъ Андреевымъ.

Онъ тогда только что вернулся съ знаменитаго Капри. Значитъ, прямо отъ Горькаго. Въ литературныхъ кругахъ и обществѣ говорили, по тому времени, опредѣленно: «Андреевъ принялъ партійный постригъ. Вступилъ въ ряды «с.-д-ковъ». По многому,—и по моему личному знанію Андреева и по тому, что онъ всегда писалъ, и еще по нѣкоторымъ причинамъ, — слухъ мнѣ показался мало вѣроятнымъ, и, заинтересованный, я при первой же встрѣчѣ спросилъ Андреева: «такъ-ли это?» И онъ мнѣ отвѣтилъ той же самой характерной фразой: «Я—ничей». И у Волынщика (даже тогда!) русскихъ интеллигентовъ и особенно пишущихъ людей я скорѣе примѣчалъ какъ бы нѣкоторую анархизацію міроотношеній. Было такъ, что во имя будущаго сознанія сейчасъ всѣ ходили, вооруженные зловѣщей приставкой: «без»... безпартійность». «Безначаліе». «Безграничность». «Безпрограммность». «Идеалы» признавали. Идеологію допускали и создавали. Но программу, но партію, но дисциплину—никакъ. Прямо не говорили: «анархизмъ». Но вродѣ этого выходило, и по этому поводу вспомню курьезъ.

Въ какой-то южный городъ,—чуть ли не гдѣ-то въ Крыму — пріѣхалъ А. И. Купринъ. Одна изъ поклонницъ писателя,—учительница,—пришла къ нему дѣтей. Каялся, едва-ли не всю школу: посмотрѣть на извѣстнаго русскаго художника слова. И кланяясь, и улыбаясь, обратилась къ Куприну съ просьбой: «Скажите имъ, А. И., что-нибудь!» Купринъ посмотрѣлъ на учительницу, потомъ на дѣтей и къ общему ужасу сказалъ: «Дѣти! Будьте анархистами!» Вѣроятнѣй всего, это былъ урокъ учительницѣ, привершей ребять поплясать, но было тутъ, я думаю, нѣчто и отъ тайной искренности, которая враждовала всегда у Куприна, какъ и у многихъ, у большинства «со всѣми этими регламентами»,—правилами и регламентами,—и, конечно, особенно съ такими, какъ школьные и педагогическіе, вызывавшіе, естественно, отпоръ и вызвавшіе такую нежданно-негаданную реплику, какъ: «Будьте анархистами!» Во всякомъ случаѣ все, что мнѣ до сихъ поръ говорило психологически,—мои наблюденія, мои встрѣчи, чужія исповѣди, многочисленныя проявленія, многія и многія строки въ книгахъ и письмахъ, общій складъ мыслей, отдѣльныя фразы и слова,—все это убѣждало меня въ одномъ: въ какой-то безпримѣрной и безотчетной потребности русскихъ людей творить и сотворять свою собственную политическую жизнь, разъединяться и объединяться, отталкиваться, а не притягиваться, какъ два одноименныхъ электричества

$$+и+,$$

или

$$-и-$$

Это съ другими, но это и съ самими собой. Странно и даже какъ-то противоестественно, но фактъ тотъ, что талантливые и умные въ Россіи—всѣ противорѣчивы. Даже какъ-то немного измѣнники. Разумѣется, здѣсь измѣны опять-таки самимъ собѣ. Я, разумѣется, не о Катковыхъ, и не о Львахъ Тихомировыхъ, и не о Меньшиковыхъ, но уже о такихъ, какъ Розановъ-Варваринъ, и такихъ, какъ Петръ Струве, и такихъ, какъ Колышко-Баянъ, и еще, и еще, и еще, уже о такихъ можно говорить и именно съ этой, моей, точки зрѣнія. Славить эволюцію (или своеобразную революцію противъ самихъ же себя); слава Богу, тутъ не зачѣмъ. Все это и у всѣхъ на знати и на памяти. Всѣмъ извѣстно, какъ «Сѣренькій» изъ «Гражданина» (онъ же и есть Колышко) сталъ «Рославлевымъ» въ «С.-Петербургскихъ Вѣдомостяхъ», и, наконецъ, сдѣлался «Баяномъ» уже «Русскаго Слова». И какъ изъ штутгардскаго редактора-издателя «Освобожденія» П. Б. Струве сталъ нынѣшнимъ великорусскимъ идеологомъ національна (конечно, не балашовскаго, ну, а все-таки...). О Розановѣ—нечего и говорить, а между тѣмъ, напримѣръ, Мережковскій его величаетъ не больше, не меньше, какъ «геніемъ». Такъ и пишетъ: въ своемъ «Прящемъ Хамѣ»: «Я считаю Розанова геніальнымъ писателемъ». Ну, а при такихъ услоізіяхъ какъ-то узко и даже немыслимо отдѣлываться только однимъ «нововременствомъ». Ясно, что за этимъ стоитъ нѣчто большее. Не спроста же съ нимъ и имѣли и имѣютъ дѣла и общія духовныя связи и

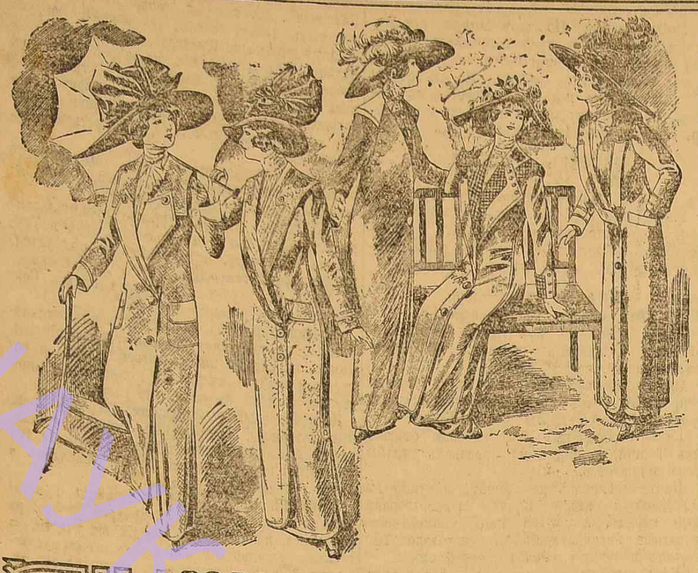

ПОСЛѢДНІЯ МОДЕЛИ

Demi-Saison 1912 г.

ДАМСКИХЪ ПАЛЬТО

Очень дешево!

Пальто	изъ лучшаго драпа „Амазонъ“	отъ	**16** р. 75 к.
Пальто	изъ моднаго драпа „Лордъ“ новѣйшаго фасона	отъ	**19** р. 45 к.
Пальто	изъ лучшаго англійскаго сукна „Дубль-фасъ“	отъ	**22** р. 75 к.
Пальто	изъ лучшаго велура	отъ	**28** р. 75 к.
Пальто	изъ лучшаго чернаго сукна на шелковой подкладкѣ	отъ	**32** р. 85 к.

Въ магазинахъ **Я. Гальперинъ** 1) Уголъ Ришельевск. и Греческ. 2) Пассажъ Дерибас., (внутри)

БІОМАЛЬЦЪ

доступный по цѣнѣ, натуральный питательный продуктъ, вносящій въ организмъ: здоровье, силу, энергію. 36527

Б-ья І. и Б. МАЛЬКОВСКІЕ

(бывш. Славинъ),

Ул. Кондратенко, № 37.

КЪ СЕЗОНАМЪ ИМѢЮТСЯ ПОСТОЯННО ГОТОВЫЯ ВЪ БОЛЬШОМЪ ВЫБОРѢ

САМЫЯ ИЗЯЩНЫЯ ДАМСКІЯ, МУЖСКІЯ, ФОРМЕННЫЯ И ДѢТСКІЯ ПЛАТЬЯ

ПРІЕМЪ ЗАКАЗОВЪ. ЦѢНЫ ДОСТУПНЫЯ. БЕЗЪ ЗАПРОСА.

М. Цейхеръ. Электро-Техническая Контора.

Пушкинская, 24. Тел. № 39-76.

Устройство ЭЛЕКТРИЧЕСКАГО освѣщенія и перо

Дача силъ въ жилыхъ помѣщеніяхъ, иллюзіонахъ, фабрикахъ и заводахъ.

Умѣренныя цѣны. Льготныя условія платежа.

Красоту

придаетъ нѣжное, чистое лицо, розовый юный видъ, бархатная кожа и осѣпительно красивый цвѣтъ лица. Все это достигается настоящимъ

„Мыломъ Конекъ“

БЕРГМАНА и Ко., РАДЕБЕЙЛЬ-ДРЕЗДЕНЪ.

Требуйте только красную упаковку

Кусокъ 50 коп. Можно получить вездѣ.

Главный складъ для Россійской Имперіи:

Контора химическихъ препаратовъ,

С.-Петербургъ, Малая Конюшенная № 10.

Ясно, во всякомъ случаѣ, что теперь, ужъ нельзя больше терять ни одного мгновенія на внутреннія раздоры, и очевидно, что побѣда возможна только при полномъ согласіи и дружномъ напряженіи всѣхъ оппозиціонныхъ силъ.

* * *

Меньшиковъ учитъ своихъ «ближнихъ» правдѣ, добру и красотѣ. Вчера онъ писалъ:

— Не укради!

А сегодня еще смѣлѣе:

— Не будь идіотомъ!

Часто хорошіе сами по себѣ народы—разсуждаетъ онъ—бываютъ поставлены исторіей въ глупое и даже преступное положеніе. Таковы, напримѣръ, турки, которыхъ наши забалканскіе братушки собираются наконецъ вытолкать изъ своихъ славянскихъ земель. Турки по общему отзыву прекрасный народъ — честный, религіозный, трезвый и золотые работники. Но исторія у нихъ такъ сложилась, что вотъ уже 500 лѣтъ, какъ Турція служитъ тюрьмой народовъ, а честные турки—палачами ихъ. Можетъ быть по нравственнымъ качествамъ магометане наиболѣе христіанскій народъ на Ближнемъ Востокѣ. Тѣмъ не менѣе ихъ роль чудовища и по жестокости своей, и по глупости. За пятьсотъ лѣтъ сожительства подъ общимъ прекраснымъ небомъ съ покоренными народами, среди общей волшебной природы, турки, задавшись облагодѣтельствовать христіанскія племена (вѣдь нѣтъ всякой власти—благо подданныхъ), нажили такую всеобщую, такую неукротимую ненависть, какую могутъ заслужить развѣ лишь самые черные злодѣи.

Мучительный вопросъ:

— Развѣ только одни турки обрѣтаются въ такомъ «идіотическомъ» положеніи?

* * *

Знаменитый И. Мечниковъ дѣлится съ читателями Рус. Слова своими интереснѣйшими воспоминаніями о дуэ, проведенномъ имъ въ Ясной Полянѣ, въ обществѣ Л. Н. Толстого. Во время прогулки рѣчь зашла объ охотѣ, и Левъ Николаевичъ сказалъ:

„Я теперь не могу понять, какъ это я въ былые годы могъ увлекаться охотой и по цѣлымъ днямъ думать о томъ, какъ бы побольше настрѣлять дичи“.

И. Мечниковъ заявилъ, что не считаетъ охоту дѣломъ дурнымъ.

Не имѣя возможности прожить полный циклъ жизни, да и очевидно не сознавая потребности въ послѣднемъ, животныя почти всегда умираютъ насильственной смертью. Разъ начиная старѣть, они неизбѣжно становятся добычей другихъ животныхъ. Смерть же отъ хищниковъ и отъ всякаго рода паразитовъ должна быть несравненно мучительнѣе, чѣмъ большей частью неожиданная и очень быстрая смерть отъ пули или дроби охотника.

Выслушавъ такое возраженіе, Л. Н. воскликнулъ:

„Послушайте, если мы будемъ все подвергать разсужденію, то мы сможемъ дойти до самыхъ невѣроятныхъ нелѣпостей. Пожалуй, въ такомъ случаѣ можно будетъ оправдать и людоѣдство!“.

Въ этомъ восклицаніи, по мнѣнію И. Мечникова, сказался весь Толстой.

Впечатлительность и чувствительность Толстого до такой степени овладѣли всей его чисто художественной натурой, что умственная сторона, разсужденіе и логика у него стояли на заднемъ планѣ.

С. Н. Сыромятниковъ перечисляетъ въ Россіи огромныя задачи, выпавшія на долю власти.

Введеніе въ жизнь и укрѣпленіе новаго государственнаго строя, колоссальная землеустроительная реформа, переселенческое дѣло, Амурская желѣзная дорога,—вопросы огромной важности и огромнаго объема встаютъ одинъ за другимъ, требуя тысячъ энергичныхъ работниковъ.

Подъ видомъ перечня великихъ задачъ хитрый публицистъ подсунулъ этой власти грозные пункты обвинительнаго акта...

* * *

Въ Запр. Жизни напечатана статья Р. Бланка объ одесскихъ предвыборныхъ настроеніяхъ. Изъ неправильныхъ посылокъ авторъ дѣлаетъ, однако, правильный выводъ:

согласіе на устройство собранія, но вмѣстѣ съ тѣмъ былъ сдѣланъ запросъ въ Петербургѣ относительно допустимости такихъ-то собраній. Въ отвѣтъ на запросъ былъ полученъ отъ товарища министра внутреннихъ дѣлъ А. Н. Харузина благопріятный отвѣтъ. И вчера состоялось первое въ Одессѣ предвыборное собраніе избирателей первой куріи по приглашенію устроителей и по разосланнымъ ими повѣсткамъ. При входѣ въ залъ чины полиціи провѣряли повѣстки съ избирательными списками и безъ всякихъ затрудненій впускали тѣхъ избирателей, которые имѣли пригласительныя повѣстки. На предвыборное собраніе было приглашено 900 лицъ, но явилось около 350 избирателей, такъ какъ повѣстки были разосланы слишкомъ поздно и многіе получили ихъ лишь въ день собранія и чуть ли не передъ самымъ собраніемъ.

Еврейская демократическая группа, считаясь съ измѣнившимися обстоятельствами, постановило предложить Я. Л. Сакеру снять свою кандидатуру по 2-й куріи г. Одессы. Г. Сакеръ согласился, и такимъ образомъ кандидатура его снята.

Вчера въ помѣщеніи гор. думы состоялись выборы выборщиковъ отъ гор. избирателей по Одес. уѣзду (отъ гор. Очакова, Маякъ и пр.). Предсѣдательствовалъ вмѣсто гор. головы г. Моисеева членъ гор. управы г. Полетаевъ. Явилось свыше 200 избирателей. Въ избирательныхъ же спискахъ значится свыше 2 тысячъ избирателей. Въ 9 часовъ вечера засѣданіе было закрыто, и урны съ избират. записками были запечатаны. Сегодня утромъ будетъ произведенъ подсчетъ голосовъ. По слухамъ, выдвинута кандидатура въ выборщики члена одес. уѣздной земской управы В. П. Нестеренко.

Изъ бесѣдъ.

Послѣ снятія кандидатуры В. Е. Жаботинскаго (г. Сакеръ, само собою, сниметъ также, если уже не снялъ, свою кандидатуру) въ прогрессивномъ лагерѣ начинаетъ, повидимому, налаживаться соглашеніе относительно кандидатуры А. И. Никольскаго по 2-й куріи и Г. Б. Сліозберга по 1-й. Тѣмъ не менѣе, въ настоящій моментъ представляется весьма важнымъ выясненіе отношенія къ обѣимъ кандидатурамъ со стороны различныхъ избирательныхъ и національныхъ группъ. Приводимъ, въ виду этого, мнѣнія нѣкоторыхъ изъ опрошенныхъ нами по этому поводу лицъ.

П. П. Котляревскій (предсѣд. биржев. комитета).

— Создавшееся теперь положеніе можно только привѣтствовать, ибо только единеніемъ и устраненіемъ борьбы кандидатуръ можно устранить черносотенную опасность. Лично я привѣтствую обѣ кандидатуры: Г. Б. Сліозберга прекрасно знаетъ Петербургъ, имѣетъ большія связи и можетъ оказаться намъ всегда полезнымъ. Одесса всегда имѣетъ нужды, удовлетвореніе которыхъ можетъ быть достигнуто при авторитетной поддержкѣ лицъ съ большимъ опытомъ. Никольскій же имѣетъ уже свои заслуги предъ Одессой. Онъ проявилъ себя честнымъ политическимъ дѣятелемъ, человѣкомъ трудолюбивымъ, съ твердыми прогрессивными убѣжденіями. Не берусь, конечно, говорить отъ имени всего кружка, къ которымъ имѣются представители разныхъ теченій, но все же думаю, что кунечество, настроенное въ большинствѣ своемъ прогрессивно, въ концѣ концовъ, проявитъ солидарность и отдастъ свои голоса Никольскому и Сліозбергу.

М. Г. Зусманъ (предс. о-ва приказч.-евреевъ).

— Лишь недавно среди представителей крайне лѣваго теченія приказчичьяго міра было намѣреніе поддерживать собственную кандидатуру по 2-ой куріи. Это, впрочемъ, обусловливалось разными предположеніями и причинами, въ томъ числѣ и наличностью кандидатуры В. Е. Жаботинскаго. Теперь кандидатура послѣдняго снята, нѣкоторыя предположенія не оправдались и наступилъ моментъ, когда, во имя общаго дѣла, приказчики признаютъ возможнымъ баллотировать за Никольскаго. Въ этомъ направленіи принимаются мѣры, и я не сомнѣваюсь, что въ концѣ концовъ единеніе будетъ достигнуто. Этого требуетъ создавшееся положеніе. Приказчики это прекрасно понимаютъ, и раскола среди нихъ въ отношеніи кандидатуры навѣрное не будетъ. Что касается кандидатуры Сліозберга, то среди членовъ 2-го о-ва всякимъ кредита, среди которыхъ имѣется не мало избирателей 1-ой куріи, онъ тоже встрѣчаетъ поддержку. Одесса обязана послать въ Думу одного еврея, и если это не удалось по 2-ой куріи, то нужно приложить старанія достигнуть избранія еврея, по крайней мѣрѣ, по 1-ой куріи. Вотъ почему въ общемъ комбинація Никольскій—Сліозбергъ является въ настоящій моментъ наиболѣе пріемлемой. И для достиженія успѣха въ осуществленіи этой комбинаціи необходимо приложить теперь всѣ старанія, что нами, вѣроятно, и будетъ сдѣлано.

Д-ръ И. М. Луценко (представитель украинцевъ).

Очень жаль, что евреи поспѣшили снять свои кандидатуры по 2-ой куріи. Положеніе не было такъ скверно, какъ имъ казалось. Для насъ, однако, рѣшеніе одесскихъ отдѣльныхъ прогрессивныхъ группъ несущественно, и мы продолжаемъ стоять на той точкѣ зрѣнія, что Никольскому мы, украинцы, не можемъ довѣрить защиту своихъ интересовъ. И вслѣдствіе этого мы теперь обсуждаемъ вопросъ о выставленіи по 2-ой куріи собственнаго кандидата, но такъ какъ избраніе послѣдняго весьма проблематично, то голоса свои мы, вѣроятно, отдадимъ кандидату, выдвигаемому рабочими. Что касается первой куріи, то здѣсь украинцы намѣтили меня своимъ кандидатомъ, и естественно, что разсчитывать на голоса украинцевъ Сліозберга едва-ли приходится.

Представитель маркистовъ.

— Рабочіе, примыкающіе къ соц.-демократической, рѣшили выставить собственную кандидатуру съ главною цѣлью — учесть собственныя силы и повести опредѣленную предвыборную работу. Кандидатомъ намѣченъ у нихъ популярный въ ихъ средѣ рабочій. Зная напередъ, что кандидатъ ихъ имѣетъ мало шансовъ быть избраннымъ, рабочіе заранѣе уже рѣшили на перебаллотировкѣ отдать свои голоса Никольскому. Многіе меньшевики-нерабочіе несогласны въ по зицій рабочихъ и находятъ, что при данной ситуаціи выставленіе собственной рабочей кандидатуры не только излишне, но даже вредно. Во всякомъ случаѣ, эта кандидатура можетъ разсчитывать преимущественно на рабочіе голоса. Вотъ почему многіе марксисты, при сложившихся условіяхъ въ Одессѣ, считаютъ такую тактику ошибочной и предполагаютъ поддерживать кандидатуру Николкаго уже при первомъ турѣ. Рѣшенію этому способствовало, конечно, снятіе Тарасевичемъ своей кандидатуры, о чемъ приходится, размѣстя, пожалѣть. Между тѣмъ, у Тарасевича были большіе шансы сгруппировать вокругъ себя крупныя избирательныя силы.

А. Э. Гаевскій (членъ польск. колоніи).

— Никакихъ опредѣленныхъ рѣшеній относительно той или иной кандидатуры одесскіе поляки не принимали, и я могу говорить не о мнѣніи всей польской колоніи, а лишь о существующемъ настроеніи. А настроеніе замѣчается слѣдующее. Поляки признаютъ за евреями право на одно депутатское мѣсто, и если евреи остановились теперь на первой куріи, намѣтивъ г. Сліозберга своимъ кандидатомъ, то это ихъ дѣло. Намъ же, полякамъ, остается лишь поддержать евреевъ въ избирательной кампаніи. Тѣмъ болѣе заслуживаетъ поддержки кандидатура Никольскаго, за котораго поляки высказывались еще въ самомъ началѣ избирательной кампаніи. И если теперь его кандидатура является единственной, то это остается только привѣтствовать. Мое мнѣніе таково, что объ оставшіяся прогрессивныя кандидатуры встрѣтятъ поддержку со стороны польскаго общества.

И. Зйдельбергъ (чл. прав. о-ва торг. аг.).

Недавно еще среди торговыхъ агентовъ существовало довольно опредѣленное желаніе поддержать кандидатуру Жаботинскаго. Теперь-же, послѣ снятія Жаботинскимъ своей кандидатуры, торговые агенты отъ..дутъ, конечно, свои голоса Никольскому, какъ единственному прогрессивному кандидату, 2-ой куріи и человѣку, успѣвшему уже оправдать довѣріе Одессы. Наряду съ этимъ естественно, конечно, поддержка кандидатуры Сліозберга, который возможно, явится единственнымъ представителемъ еврейства въ Думѣ. А разъ мы признавали, что Одесса должна послать въ Думу одного еврея, то, конечно, кандидатура Сліозберга должна встрѣтить живую поддержку со стороны всѣхъ прогрессивныхъ, а тѣмъ болѣе еврейскихъ избирателей. Таково, по крайней мѣрѣ, настроеніе торговыхъ агентовъ.

А. Ар.

(Продолженіе завтра).

У Е. П. Гегечкори.

Проѣздомъ изъ Константинополя на Кавказъ остановился и провелъ вчера нѣсколько часовъ въ Одессѣ бывшій членъ 3-й Гос. Думы Е. П. Гегечкори, подѣлившійся въ бесѣдѣ съ нами своимъ взглядомъ на нѣкоторые вопросы дня.

Рѣчь, конечно, зашла прежде всего о 4-й Гос. Думѣ, объ ея возможномъ составѣ, о вѣроятномъ направленіи предстоящихъ работъ.

— Я полагаю,—говоритъ по этому поводу Е. П.,—что 4-я Дума, по существу своему, очень и очень мало будетъ отличаться отъ своей предшественницы... И это такъ понятно, потому что этотъ ея составъ слишкомъ ужъ прочно зафиксированъ закономъ 3 іюня, содержаніе котораго совершенно исключаетъ возможность въ данномъ случаѣ сколько-нибудь серьезныхъ измѣненій и отклоненій въ ту или другую сторону. И первыя фазы выборовъ, намѣчая тотъ общій фонъ, на которомъ обрисуется вся картина, какъ нельзя болѣе подтверждаютъ, конечно, именно этотъ прогнозъ. Такъ, среди уже избранныхъ уполномоченныхъ и выборщиковъ преобладаютъ, конечно, правые элементы; далѣе, священники уже составляютъ 65% общаго числа избранниковъ... Я думаю, поэтому, что правое крыло въ 4-й Гос. Думѣ будетъ столь же хорошо представлено, какъ въ 3-й, и что нѣсколько измѣнится лишь составъ октябристскаго центра.

— Въ средѣ октябристовъ неизбѣжно расслоеніе,—и то, что и раньше было теоретически очевидно, теперь реально осуществляется на нашихъ глазахъ. Часть тяготѣвшихъ къ октябристамъ избирателей уходитъ налѣво, къ прогрессистамъ; другая же часть, напротивъ, перекочевываетъ направо, къ націоналистамъ, и расколъ, такимъ образомъ, становится фактомъ сегодняшняго дня. Вотъ сегодня лишь промелькнули въ газетахъ сообщенія, что въ Калугѣ «прогрессисты» получили перевѣсъ. А вѣдь недавно это былъ центръ «октябризма».

— Какія перемѣны въ личномъ составѣ суждено будетъ претерпѣть въ частности нашей, соц.-демократической, думской фракціи, я, конечно, не знаю, но не сомнѣваюсь въ томъ, что она, какъ таковая, будетъ существовать, такъ какъ куріальныя рабочія мѣста, конечно, попрежнему, всѣ останутся за нами. И я думаю, что въ 4-й Думѣ с.-д. будутъ не слабѣе, чѣмъ были въ 3-й.

— Каковъ же, по вашему мнѣнію, будетъ характеръ думскихъ работъ?

— Направленіе Думы вполнѣ предрѣшается, конечно, ея дѣйствительнымъ составомъ. Вотъ почему, разъ такъ мало измѣняется составъ ея, то нисколько не измѣнится, конечно, и характеръ ея дѣятельности сравнительно съ той картиной, которая знакома ужъ намъ. Это-то направленіе, которое правильнѣе всего, пожалуй, было бы назвать соціально-націоналистической реакціей...

Бесѣда коснулась далѣе тревожныхъ балканскихъ событій послѣднихъ дней.

— Я жилъ въ послѣднее время въ Турціи, большей части въ Константинополѣ, но я провелъ тамъ сравнительно не такъ ужъ много времени, чтобъ увѣренно говорить о турецкихъ настроеніяхъ, и не вращался въ такихъ кругахъ, которые претендовали бы на то, чтобъ быть въ курсѣ надвигающихся международныхъ осложненій и грядущихъ событій. Но для меня все же несомнѣнно, что въ Турціи и вокругъ нея развернутся скоро исключительной важности событія. А война, конечно, неизбѣжна; мобилизація въ полномъ ходу...

Изъ Одессы, лидеръ думскихъ соц.-демократовъ уѣхалъ вчера вечеромъ на родину, на Кавказъ. Кандидатура Е. П. Гегечкори выставляется въ Кутаисѣ, гдѣ, по имѣющимся у насъ свѣдѣніямъ, Е. П. избранъ уже выборщикомъ нѣсколько дней тому назадъ.

Ш.

На югѣ.

(Отъ нашего корреспондента).

Алешки 30 сентября здѣсь состоялись выборы выборщиковъ въ Гос. Думу по обѣимъ куріямъ гор. избирателей—первой и второй, по которымъ предстояло избрать двухъ выборщиковъ—по каждой по одному. Въ то время, какъ по первой куріи выставившій свою кандидатуру третьедумецъ Н. М. Панкѣевъ совершенно не имѣлъ конкурентовъ, вторая курія буквально была осаждена цѣлымъ фронтомъ конкурентовъ всякихъ политическихъ оттѣнковъ начиная крайними правыми и кончая крайнимъ лѣвымъ с.-д. Понятно поэтому, что въ связи съ наплывомъ претендентовъ по второй куріи, настроеніе избирателей было крайне повышенное. Главнымъ образомъ борьба сосредоточилась въ дѣвыхъ и кадетскихъ кругахъ: первые выставили своимъ кандидатомъ пом. пр. повѣреннаго А. Г. Мельникова, а вторые—врача Розова. Не менѣе жестоко боролись за своихъ кандидатовъ второй куріи и полити. ческія группы, стоящія правѣе кадетовъ.

Но результатъ оказался крайне плачевный для обоихъ флаговъ крайнихъ партій и вывезли кадеты, кандидатъ которыхъ по 2 куріи г. Розовъ получилъ 213 голосовъ изъ 397 участвовавшихъ въ выборахъ. Кандидатъ лѣвыхъ А. Г. Мельниковъ едва собралъ 47 голосовъ. Еще плаченѣе оказались результаты голосованія для остальныхъ кандидатовъ. Такъ, предс. днѣпровскаго дворянства Нестроевъ получилъ 31 зап., зем. начальникъ Гриневичъ 15, Краскевичъ (кр. правый) 1, Смирновъ 71, Селецкій 1, Шапованенко 5 и врачъ Животовскій (прогрес.) 3. Такимъ же полавляющимъ большинствомъ голосовъ, какъ и Розовъ, избранъ въ выборщики по 1 куріи кадетъ Н. М. Панкѣевъ, который получилъ изъ 76 поданныхъ записокъ 65.

Общее участіе въ выборахъ оказалось слабое. Изъ 300 избирателей первой куріи голосовало 76 и изъ 2023 второй 397.

Во внутренней Россіи.

«Рус. Сл.» объясняетъ недовольство «Голоса Москвы» министерствомъ внутреннихъ дѣлъ тѣмъ, что октябристы озлоблены проваломъ Гѣ-

Избирательная кампанія.

Въ Одессѣ и уѣздѣ. Передъ выборами.

Совершенно неожиданно въ правомъ лагерѣ выдвинута еще одна, новая кандидатура. Къ общему удивленію, это—кандидатура ректора Новороссійскаго университета проф. Левашева. Нетрудно понять, что означаетъ эта новая кандидатура...

Совершенно ясно, что выдвигавшіе кандидатуру г. Левашева послѣ того, какъ еще недавно состоялось соглашеніе между всѣми группами правыхъ по поводу кандидатуры епископа Анатолія по второй куріи и по поводу кандидатуры г. Жданова—по первой не могли не сознавать, что они идутъ на расколъ и рознь въ собственной средѣ, что они подрываютъ состоявшееся только что между правыми соглашеніе. И, однако, они спокойно и, не долго раздумывая, пошли на это и поднесли своимъ вчерашнимъ союзникамъ неожиданный сюрпризъ.

Что же это означаетъ для «пеликановцевъ» и тѣхъ правыхъ группъ, которыя согласились на время выборовъ въ Гос. Думу забыть счета со своими противниками и отложить ихъ до начала кампаніи по выборамъ въ городскую думу? Нетрудно догадаться, что выставленіе кандидатуры г. Левашева обозначаетъ не только нарушеніе противниками «пеликановцевъ» и прочихъ, иже съ ними, заключеннаго соглашенія, но прямое объявленіе имъ войны, перенесеніе момента начала этой войны не къ тому времени, когда это желаютъ «пеликановцы», а къ тому періоду, который имъ противники считаютъ для себя болѣе выгодными...

Противники кандидатуры г. Жданова и поддерживающихъ ее «пеликановцевъ» находятъ возможнымъ и удобнымъ теперь же съ ними посчитаться. «Моисеевцы» разсчитываютъ, очевидно, на то, что имъ удастся изолировать своихъ противниковъ; они, очевидно, надѣются, доказать, что могутъ сами, безъ нихъ, собственными силами справиться съ выборами и провести ихъ такъ, какъ имъ желательно, безъ содѣйствія «пеликановцевъ» и другихъ правыхъ организацій.

Правильны или ошибочны эти разсчеты — другое дѣло. Безспорно только, что такой образъ дѣйствій со стороны «моисеевцевъ» выроетъ еще болѣе глубокую пропасть между ними и ихъ противниками. Отразится ли онъ на предстоящихъ выборахъ въ Госуд. Думу? Весьма вѣроятно!..

Противники «пеликановцевъ», внося расколъ въ собственную среду, выдвигая кандидатуру г. Левашева и упраздняя кандидатуру г. Жданова, тѣмъ самымъ какъ бы говорятъ, что ни во что не ставятъ «пеликановцевъ» и ихъ сторонниковъ, что они не считаютъ ихъ даже серьезной величиной, обойдутся превосходно безъ ихъ содѣйствія и сумѣютъ сами использовать прежній опытъ и примѣръ, доставленные имъ «пеликановцами». Понятно, что на такой вызовъ послѣдніе не могутъ молчать, тѣмъ болѣе, что съ этимъ связанъ учетъ ихъ силъ и въ предстоящей городской выборной кампаніи... По слухамъ, ихъ отвѣтомъ явится бойкотъ выборовъ въ Госуд. Думу.

Остановятся ли «пеликановцы» и ихъ сторонники на одномъ бойкотѣ, пожелаютъ ли ону его расширить и распространить на обѣ куріи, примутъ ли они и съ своей стороны соотвѣтственныя мѣры къ тому, чтобы изолировать «моисеевцевъ» на выборахъ въ Госуд. Думу—это будетъ вскорѣ видно. Безспорно только, что нежиданный, передъ самыми выборами, расколъ въ ихъ средѣ не можетъ не отразиться на результатахъ выборовъ.

Слѣдуетъ еще обратить вниманіе и на другое обстоятельство. Кандидатура г. Левашева является вызовомъ не только по отношенію къ группамъ, выдвинувшимъ г. Жданова; она представляетъ вызовъ и въ отношеніи даже тѣхъ весьма умѣренныхъ круговъ избирателей, первой куріи, которые до сихъ поръ мало интересовались выборами въ Гос. Думу.

Имя г. Левашева связано для многихъ съ слишкомъ тяжелыми переживаніями, съ слишкомъ незабываемыми воспоминаніями и впечатлѣніями, чтобы они сразу не вызвали даже и такихъ спокойныхъ и умѣренныхъ. Періодъ ректорства г. Левашева напоминаетъ о дѣяніяхъ г. Герича, о кишиневскомъ процессѣ, объ убійствѣ несчастнаго, ни въ чемъ неповиннаго, талантливаго Иглицкаго и связанной съ этимъ смерти его отца, о духовномъ оскудѣніи и матеріальномъ разореніи нашего университета, о господствующемъ тамъ произволѣ, о насильственномъ во времена ген. Толмачева удаленіи четырехъ профессоровъ и искусственномъ подборѣ большинства въ пользу избранія г. Левашева, о господствѣ «охранной» системы въ стѣнахъ университета и о многомъ и многомъ другомъ. Ставить въ виду всего этого кандидатуру г. Левашева—не значитъ ли, дѣйствительно, бросить самый острый вызовъ массѣ избирателей!.. Не значитъ ли это задѣть за живое даже самыхъ умѣренныхъ, спокойныхъ и уравновѣшенныхъ людей?!...

Тонъ.

ПРЕДВЫБОРНОЕ СОБРАНІЕ.

Вчера состоялось первое предвыборное собраніе избирателей по первой куріи для совѣщанія о лицахъ, предлагаемыхъ въ депутаты по первой куріи г. Одессы. Собраніе открылъ одинъ изъ устроителей П. П. Региръ, который предложилъ избрать предсѣдателя. Предсѣдателемъ былъ избранъ бывшій кандидатъ въ депутаты по 1-й куріи д-ръ А. В. Чушанскій. Его избраніе было привѣтствовано аплодисментами. Поблагодаривъ за оказанную честь, г. Чушанскій выразилъ увѣренность, что собраніе пройдетъ вполнѣ успѣшно и будетъ имѣть важное значеніе для рѣшенія вопроса о желательномъ кандидатѣ. Затѣмъ, въ теченіе почти 1½ часовъ говорилъ Г. Б. Сліозбергъ. Его рѣчь часто прерывалась шумными аплодисментами, а по окончаніи его рѣчи аплодисменты долго не смолкали. Рѣчь была очень удачно построена и сказана съ большимъ подъемомъ. Оратора во время перерыва окружили избиратели и долго поздравляли съ удачнымъ выступленіемъ.

Въ своей рѣчи г. Сліозбергъ доказывалъ, что не разстояніемъ измѣряется желательность кандидата, а общностью духовн. стремленій и идеаловъ, что задача момента заключается въ объединеніи всѣхъ національностей для дружной работы на благо общей родины, въ предоставленіи каждой изъ нихъ права на свободное самоопредѣленіе и культурное развитіе, въ достиженіи всѣхъ необходимыхъ предпосылокъ правового строя, всѣхъ необходимыхъ свободъ; что выступая въ качествѣ еврея, онъ считаетъ, что именно въ качествѣ представителя наиболѣе страдающей націи, онъ можетъ особенно живо чувствовать всю нестерпимость гнета и насилія, беззаконія и произвола и горячо выступать за ихъ устраненіе. Послѣ небольшого перерыва говорили прис. пов. Ю. И. Гросфельдъ, рекомендовавшій г. Сліозберга, какъ вполнѣ подходящаго кандидата въ депутаты. Съ небольшой содержательной рѣчью выступилъ П. П. Региръ, указавшій, что въ интересахъ просвѣщеннаго купечества выбрать такихъ депутатовъ, какъ г. Сліозбергъ. Рядъ вопросовъ задали г. Сліозбергу выступавшій въ качествѣ представителя украинцевъ д-ръ И. М. Луценко, и Г. С. Бальцъ, пожелавшій болѣе подробно ознакомиться съ политическимъ credo кандидата. Г. Б. Сліозбергъ далъ обстоятельные отвѣты, видимо, вполнѣ удовлетворившіе избирателей. Закрывая собраніе, предсѣдательствующій заявилъ, что, онъ увѣренъ въ томъ, что послѣ блестящихъ рѣчей г. Сліозберга все собраніе объединится вокругъ его кандидатуры. На это заявленіе собраніе отвѣтило дружными аплодисментами.

Какъ извѣстно, избирателями по первой куріи Г. Б. Сліозбергомъ и П. П. Региромъ было сдѣлано заявленіе, въ явочномъ порядкѣ, объ устройствѣ предвыборнаго собранія для избирателей, приглашаемыхъ самими устроителями, при чемъ входъ въ собраніе долженъ быть исключительно по повѣсткамъ, которыя предполагалось разослать лицамъ, приглашеннымъ устроителями. Такъ какъ въ Одессѣ такого рода предвыборныя собранія устраиваются впервые, то г. градоначальникомъ было дано принципіальное

Къ техникѣ раввинскихъ выборовъ.

Какъ можно судить по замѣткамъ, попадающимся разновременно въ газетахъ,—долгожданные выборы раввина будутъ закончены еще въ текущемъ году. И, дѣйствительно, еврейскій столъ, со времени происшедшей перемѣны въ личномъ составѣ его, работаетъ,—надо отдать ему справедливость,—быстро и энергично и, если онъ взялся за дѣло, можно надѣяться, что оно будетъ закончено въ установленный закономъ срокъ.

По работать быстро и энергично еще не всегда значитъ работать правильно. Уже теперь замѣтны въ выборномъ производствѣ такіе дефекты, которые могутъ анулировать все производство. Прежде всего городская управа почему-то взяла на себя трудъ провѣрить списки приходанъ еще до выбора уполномоченныхъ. Между тѣмъ, эта провѣрка нигдѣ закономъ не предусмотрѣна. Въ п. 7 инструкціи о выборахъ ясно говорится, что списокъ избирателей представляется въ гор. управы одновременно со спискомъ избранныхъ уже уполномоченныхъ. Мы, однако, ничего не имѣли бы противъ этой провѣрки, если бы она не вела къ весьма нежелательнымъ инцидентамъ, могущимъ, какъ мы уже сказали, анулировать выборное производство или, во всякомъ случаѣ, надолго затянуть его путемъ протестовъ, жалобъ, и т. п. волокиты. Намъ извѣстны факты, когда городская управа вычеркивала изъ списка прихожанъ лицъ, занесенныхъ во всѣ приходо-расходныя книги данной синагоги, только потому, что они случайно пропущены въ книгѣ для записи прихожанъ. Дѣло въ томъ, что, правленія молитвенныхъ о-въ мало обращаютъ вниманія на эту книгу, которую ввели въ ихъ обиходѣ лишь недавно и въ которой, собственно говоря, никакой надобности нѣтъ. Правда, веденіе этой книги предписывается закономъ, но законъ не установилъ непогрѣшимости ея: если въ ней попадаются погрѣшности или пропуски, то ихъ можно устранить, а пропущенное возстановить путемъ сравненія съ другими книгами. Управа же смотритъ на этотъ вопросъ исключительно съ формальной точки зрѣнія: пропущенъ по книгѣ для записи прихожанъ—и нѣтъ прихожанина. Дѣло доходитъ до смѣшного; исключены, напримѣръ, изъ списковъ прихожанъ одинъ видный мѣстный общественный дѣятель, состоявшій 15 лѣтъ членомъ правленія крупной мѣстной синагоги и состоящій и нынѣ въ званіи члена правленія самой синагоги, прихожанинъ которой гор. управа не желаетъ его признать. Намъ кажется, что городская управа должна была бы пересмотрѣть свое рѣшеніе по этому вопросу и оставлять избирателемъ и прихожаниномъ всякаго, кто докажетъ путемъ записей въ трехъ приходо-расходныхъ книгахъ или квитанціяхъ объ уплатѣ сборовъ, что онъ состоялъ членомъ даннаго молитвеннаго общества въ теченіе послѣднихъ двухъ лѣтъ.

Впрочемъ, гор. управѣ еще придется возвратиться къ вопросу о прихожанахъ, пропущенныхъ по такъ называемой «четвертой» книгѣ. Дѣло въ томъ, что въ настоящее время вопросъ объ этихъ лицахъ дебатируется келейно между гор. управой и правленіями молитвенныхъ обществъ. Какъ только состоятся выборы уполномоченныхъ—сами заинтересованныя лица будутъ имѣть право представить свои возраженія и жалобы въ 7-дневный срокъ въ гор. управу, а на рѣшенія послѣдней въ 7-дневный же срокъ—г. градоначальнику. По эти жалобы будутъ только на-руку нынѣшнему назначенному развитату, которому, конечно, не хочется оставлять теплыя мѣстечки, которыми онъ надѣлилъ генералъ Толмачевъ.

Несмотря на производимыя гор. управою кюперы, число выборщиковъ раввина будетъ значительно больше того числа, о которомъ сообщаютъ газеты. По самому снисходительному подсчету число избирателей будетъ не меньше 600 человѣкъ. По закону, каждая синагога и молитвенный домъ избираетъ на первую сотню, а равно и въ томъ случаѣ, когда число прихожанъ менѣе ста,—10 уполномоченныхъ, а на каждую слѣдующую сотню прихожанъ—по одному уполномоченному. Въ Одессѣ имѣется 57 синагогъ и молитвенныхъ домовъ. Слѣдовательно, менѣе 570 уполномоченныхъ не будетъ. Но добрая половина молитвенныхъ учрежденій имѣетъ болѣе ста прихожанъ и будетъ выбирать по 11 уполномоченныхъ, а большія синагоги (Бродская, Главная, Бетъ-Гамедрошъ и Шалашная) будутъ имѣть 12—13 уполномоченныхъ. Такимъ образомъ, общее число уполномоченныхъ будетъ колебаться между 600—610 человѣкъ. Въ выборахъ 1906 года число уполномоченныхъ было 530 человѣкъ.

С. Пенъ.

Въ высшей школѣ,

Лекція назначеннаго профессора.

Вчера вокругъ дѣтской клиники университета замѣтно было необычайное оживленіе, вызванное присутствіемъ усиленнаго наряда полиціи, служителей университета и др. Поводомъ послужила... вступительная лекція по дѣтскимъ болѣзнямъ. Какъ извѣстно, на мѣсто уволеннаго популярнаго среди студентовъ профес. по дѣтскимъ болѣзнямъ Якубовича министромъ народи. просвѣщенія назначенъ былъ приватъ-доцентъ кіевск. университета Гогекидзе. Вчера состоялась вступительная лекція проф. Гогекидзе для студентовъ 4-го и 5-го курсовъ. Изъ 300 студентовъ обоихъ курсовъ на лекцію въ видѣ протеста противъ общей системы назначенія профессоровъ и въ частности противъ увольненія проф. Якубовича и принятія проф. Гогекидзе профессуры по назначенію на лекцію никто не явился, если не считать, впрочемъ, 3 студентовъ-союзниковъ да... проф. Левашева, Поп

тотъ странный оборотъ, который приняла теперь мобилизація въ Турціи. Вслѣдствіе появки мобилизныхъ запасныхъ, призванныхъ въ дѣйствующую армію, въ послѣдніе дни всѣхъ здоровыхъ молодыхъ людей задерживаютъ на улицахъ и тутъ же насильно препровождаютъ въ казармы. Точно также «ловятъ» и лошадей. Объ этомъ получено въ Одессѣ одной крупной фирмой производящейся «охоты». Турецкіе порты въ связи съ этимъ отсутствіемъ людей и перевозныхъ средствъ за послѣдніе дни нѣсколько замерли, что, конечно, наложило свою печать и на нѣкоторыя мѣстныя торговыя отношенія, которыя какъ разъ за послѣднее время проявили тенденцію возрастать.

Фрахтовыя ставки снова поднялись за вчерашній день и при томъ поднялись чрезвычайно высоко. Еще утромъ платили, какъ и третьяго дня, 25—26 шил., но вскорѣ курсы поднялись и остановились на 30. При всей чрезмѣрности этой ставки, можно все-таки ждать въ дальнѣйшемъ еще болѣе рѣзкихъ скачковъ. Р. о. п. и т. также повысили фрахтъ на 5—10% для судовъ, которымъ приходится проходить Дарданеллы.

НА БИРЖѢ.

Одесская биржа вчера прошла вяло и курсы снова замѣтно понизились. Рента отмѣчена на 3/4% дешевле, выигрышные займы отъ 2 до 5 руб., а мѣстные фонды до 1% ниже. 4½% облигаціи одесскаго гор. кредитнаго о-ва уже отмѣчены по 79 р., курсъ давно небывалый, а закладные листы Херс. зем. б. по 82½ р. Въ Петербургѣ только нѣкоторыя бумаги слегка окрѣпли, большинство же вновь чувствительно понизилось. Владикавказскія потеряли по 50 р., кіево-воронежскія по 15 р., пан Нобеля по 100 р., донецко-юрьевскія по 10 р., путиловскія по 3 р., таганрогскія по 6 р., «Фениксъ» по 7 р., суминскія по 1 р., Сибирскія акціи по 12 р., а русскія по 5 р. Поправились лишь московско-казанскія по 10 р., мальцевскія по 10 руб., бакинскія по 3 р., золото по 5 р. и Бессарабскія акціи по 5 р. Изъ выигрышныхъ билетовъ первый и третій по 2 р. дешевле, а второй заемъ на 8 р. ниже. Слабѣе съ рентой, она снова потеряла 1/4% и цѣнилась по 92¾ р., хотя официальная котировка 93⅞ руб. Съ фондами тихо и слабо, закладные листы Херсонскаго зем. б. 83 р. 15 к., а Бессарабскаго б. 85 р., 4½% облигаціи одесскаго гор. кред. общ. 81 р. 99 к. (продавцы), а 5% облигаціи того же общества 85 р. (на 1 р. дешевле).

На биржѣ возлагаютъ надежды на заключеніе мира между Италіею и Турціею, но пока биржа не реагировала на извѣстія о состоявшемся заключеніи мира.

СФОРМИРОВАНІЕ ОТРЯДА «КРАСНАГО КРЕСТА» ВЪ ОДЕССѢ.

Предсѣдатель мѣстнаго управленія «Краснаго Креста» ген.-лейт. А. Г. Григорьевъ получилъ третьяго дня оффиціальное предложеніе изъ Петербурга отъ главнаго управленія «Краснаго Креста» сформировать въ теченіе 7 дней этапный госпиталь на 50 коекъ изъ Касперовской общины для отправленія въ Грецію. Въ виду этого, въ Касперовской общинѣ со вчерашняго дня приступлено къ энергичнымъ занятіямъ по сформированію. Благодаря того, что мѣстное управленіе еще съ прошлаго мѣсяца занялось подготовительными работами по собиранію матеріаловъ для пяти отрядовъ, вчера же опредѣлился весь первый отрядъ Касперовской общины. Отрядъ будетъ состоять изъ 19 человѣкъ, а именно изъ двухъ врачей — штатнаго ординатора хирургической клиники Новороссійскаго университета д-ра В. А. Волошинова (въ качествѣ старшаго врача) и другого врача той же клиники д-ра К. Э. Бѣлясева (младшій врачъ), завѣдующаго хозяйствомъ отряда полковника Сергѣя Червинскаго, 6 сестеръ милосердія Касперовской общины: старшей сестры милосердія г-жи Максименко и младшихъ сестеръ—г-жъ Герасимовой, Ивановой, Дмитрукъ, Альшиновской и Никифоровой и 10 санитаровъ. Въ число послѣднихъ будетъ приглашенъ одинъ поваръ. Весь отрядъ, согласно положенію «Краснаго Креста», состоитъ изъ 19 человѣкъ и будетъ вполнѣ снаряженъ и готовъ къ отъѣзду къ мѣсту назначенія въ теченіе 7 дней, начиная съ 1 октября. О срокѣ отъѣзда одесскаго отряда въ Грецію будетъ получено особое распоряженіе отъ главнаго управленія «Краснаго Креста». Въ Касперовскую общину поступаетъ много заявленій отъ сестеръ милосердія о желаніи поѣхать на войну съ отрядами «Краснаго Креста», но заявленія эти оставляются безъ движенія, такъ какъ сестры милосердія отправляются по назначенію, и такихъ сестеръ уже назначено на 5 отрядовъ.

ОТКРЫТІЕ КУРСОВЪ ДЛЯ СЕСТЕРЪ МИЛОСЕРДІЯ.

Вчера въ 4 часа пополудни въ Касперовской общинѣ «Краснаго Креста» состоялось открытіе курсовъ для сестеръ милосердія военнаго времени и запасныхъ сестеръ милосердія. По этому случаю въ зданіи общины отслужено было молебствіе, на которомъ присутствовали члены мѣстнаго управленія «Краснаго Креста» во главѣ съ предсѣдателемъ этого управленія ген.-лейт. А. Г. Григорьевымъ, члены совѣта общины съ попечительницей баронессой Шварцгеймъ, адъютантъ командующаго войсками одесскаго воен. округа полковникъ С. М. Мельгуновъ, сестры милосердія общины и около 170 слушательницъ курсовъ. Среди послѣднихъ имѣется болѣе 20 учительницъ гимназій, жены офицеровъ и другія. По окончаніи молебствія священникъ общины о. Александръ Червинскій произнесъ соотвѣтствующее случаю слово. Затѣмъ предсѣдатель генералъ А. Г. Григорьевъ поздравилъ слушательницъ съ началомъ занятій, выяснилъ задачи сестеръ милосердія, идею «Краснаго Креста» въ организаціи кадровъ санитарныхъ отрядовъ и проч. Первую лекцію прочтетъ д-ръ Яшникъ объ исторіи «Краснаго Креста». Курсы будутъ происходить ежедневно, за исключеніемъ праздничныхъ дней вплоть до мая.

Телеграммы „Одесскихъ Новостей".

Телеграммы, полученныя въ теченіе дня, см. выше.

ВЪ РОССІИ.

СИЛА (ПТА). (Оффиціально). Телеграмма министра Императорскаго Двора: «2 октября изъ Спалы отбылъ заграницу его королевское высочество принцъ Сигизмундъ Прусскій».

Избирательная кампанія.

ПОБѢДА ОППОЗИЦІИ ПО ГОРОДСКИМЪ КУРІЯМЪ.

МОСКВА, 2 октября *(Отъ наш. корр.)*.

Вчерашній день отмѣченъ рядомъ блестящихъ побѣдъ оппозиціи по первой городской куріи. Воронежъ, Кострома, Тула, Курскъ, Харьковъ, Ярославль, послѣдніе на прошлыхъ выборахъ октябристскихъ депутатовъ, теперь посылаютъ кадетовъ и прогрессистовъ. Больше, чѣмъ въ 10 губернскихъ городахъ первая курія отвоевана оппозиціею. Только въ Нижнемъ-Новгородѣ оппозиція потеряла эту курію. По второй куріи громадное преобладаніе прогрессивныхъ выборщиковъ. Священники проходятъ не больше, чѣмъ въ 1907 году. Изъ 20 кандидатовъ архіереевъ прошелъ только Іанвскій кирриловскій. Въ Орлѣ противъ епископа Григорія, націоналиста, выступилъ протоіерей, союзникъ, и оба провалились. Въ Курскѣ полный провалъ марковцевъ, хотя даже въ церквахъ произносились рѣчи и раздавались бюллетени.

ПЕТЕРБУРГЪ, 2 октября *(Отъ наш. корр.)*.

«Рѣчь» узнала, что инициатива мобилизаціи духовенства принадлежитъ А. А. Макарову. Въ письмѣ къ оберъ-прокурору синода Сбалеру министръ внутр. дѣлъ изложилъ свой планъ выборной кампаніи и предложилъ чтобы духовенство избирало въ Думу побольше священниковъ, а изъ свѣтскихъ лицъ—правыхъ.

«Россія» доказываетъ «Нов. Времени» по поводу выраженнаго послѣдней безпокойства, что на выборахъ проходятъ лишь «крайніе изъ крайнихъ»,—что оно напрасно безпокоится, такъ какъ проходятъ видные центровики и проваливаются «лѣвые полетиканы».

Центральный комитетъ октябристовъ предоставилъ провинціи полную свободу заключенія блоковъ.

Вторичное собраніе уполномоченныхъ рабочихъ воспрещено.

ВЫБОРЫ ВЪ ВАРШАВѢ.

ВАРШАВА, 2 октября *(Отъ наш. корр.)*.

Сегодня здѣсь происходятъ выборы. Дождь мѣшаетъ агитаціи на улицахъ. Скопленія публики замѣтны только у выборныхъ помѣщеній, гдѣ агитаторы раздаютъ воззванія и избирательные списки. Борьба происходитъ между списками Дмовскаго, Кухаржевскаго, лѣваго блока и еврейскихъ націоналистовъ. Ассимиляторы въ союзѣ съ консерваторами выпустили воззваніе, приглашающія евреевъ голосовать за Кухаржевскаго. Въ одномъ еврейскомъ округѣ они рекомендуютъ голосовать за кандидатовъ лѣваго блока. Наиболѣе энергичную агитацію проявляютъ нац.-демократы. Они мобилизовали массу агитаторовъ, которые развозятъ выборныя воззванія на огромномъ мебельномъ фургонѣ. Въ пятомъ еврейскомъ округѣ произошла драка между агитаторами бундовцевъ и еврейскихъ націоналистовъ. Понятнымъ, голоса раздробляются. Результата невозможно предвидѣть. Подсчетъ будетъ произведенъ завтра.

ВАРШАВА, 2 октября *(Отъ наш. корр.)*.

Въ Лодзи на польскомъ предвыборномъ собраніи приставъ потребовалъ вести пренія на русскомъ языкѣ. Собраніе вслѣдствіе этого разошлось.

Въ предмѣстьи Балуты происходило собраніе 800 евреевъ по вопросу о выборахъ въ Думу. Полиція, подозрѣвая въ немъ неразрѣшенное предвыборное собраніе, разогнала его.

ПРЕДВЫБОРНЫЯ СОБРАНІЯ ВЪ КІЕВѢ.

КІЕВЪ, 2 октября *(Отъ наш. корр.)*.

Состоялось два предвыборныхъ собранія прогрессистовъ. На обоихъ присутствовало около тысячи человѣкъ. Полиція учинила сильный контроль явившимся въ собранія, однако, все же прошли подростки союзники и двуглавовцы. Послѣдними въ началѣ собранія былъ пропѣтъ народный гимнъ. Первое собраніе продолжалось всего 15 минутъ. Едва членъ 1-ой Думы Шольцъ сказалъ, что на настоящихъ выборахъ, въ виду разъясненія евреевъ, произошелъ споръ между русскими прогрессистами и націоналистами, а не между русскими и инородцами, какъ союзники и двуглавовцы, еще ранѣе угрожавшіе сорвать собраніе, подняли страшный шумъ. На просьбу вывести скандалистовъ полиція заявила, что закроетъ собраніе; если шумъ не прекратится. Это заявленіе было, конечно, на руку хулиганамъ. Они зашумѣли еще сильнѣе, и полиція закрыла собраніе. Второе собраніе продолжалось 40 минутъ и было закрыто по тому же недоразумѣнію. Кандидатъ прогрессистовъ, профессоръ Ивановъ во время своей рѣчи, между прочимъ, сказалъ: «Раздробленіемъ земли на хутора преслѣдовалось закрѣпленіе за крестьяниномъ земли въ собственность, но чувство собственности настолько присуще человѣку, что въ особой защитѣ не нуждается». Тутъ онъ былъ остановленъ полиціей, закрывшей собраніе. Средній обыватель сильно раздраженъ безобразіями союзниковъ и двуглавовцевъ.

(ОТЪ НАШИХЪ КОРРЕСПОНДЕНТОВЪ).

ЕЛИСАВЕТГРАДЪ, 2 октября.

По первой городской христіанской куріи изъ 171 избирателя явились 85. Избранъ правый, гласный гор. думы Макѣевъ (получивш. 61 гол.) и союзникъ, бывшій знаменитый лордмэръ Николай Ивановъ (57 голосовъ). Кандидаты прогрессистовъ—прис. пов. Плотниковъ и нынѣшній лордмэръ Волохинъ забаллотированы.

По второй куріи борются четыре кандидата—кадетъ, октябристъ, безпартійный и правый, бывшій членъ 3-й Думы Машкевичъ. Подсчетъ голосовъ будетъ произведенъ завтра. Возможна перебаллотировка.

ТИРАСПОЛЬ, 2 октября.

На первый городской избирательный съѣздъ изъ 213 избирателей явилось всего 61 чел., избравшіе большинствомъ изъ 47 голосовъ выборщикомъ члена правленія о-ва взаимнаго кредита Зиновія Борисовича Фалькевича (еврея). Другой кандидатъ, Ю. Я. Гейзель, съ цѣлью сохраненія права участвовать въ выборахъ по 1-ой куріи г. Одессы, снялъ свою кандидатуру. Результаты выборовъ по второй куріи выяснятся завтра. Поразительный абсентеизмъ избирателей 1-ой куріи объясняется отчасти открывшейся Покровской ярмаркой, отвлекшей отъ выборовъ торговые классы.

ѲЕОДОСІЯ, 2 октября.

На выборахъ выборщика отъ крестьянъ баллотировалось 11 лицъ изъ 12. Большинство баллотировавшихся получило по одному бѣлому шару. Избраны были двое: нѣмецъ, октябристъ Нуссъ и татаринъ, прогрессистъ Міязъ. По жребію избранымъ оказался послѣдній.

КИШИНЕВЪ, 2 октября.

Сегодня состоялись выборы выборщика по второй христіанской куріи. Изъ 4890 избирателей явились къ урнамъ 1686. Прогрессисты голосовали—за доктора В. К. Вольскаго и доктора Ф. Ф. Чорбу, сторонники партіи центра—за архіеп. Серафима, члены союза Михаила Архангела—за М. Пуришкевича. Выборы, результаты коихъ будутъ извѣстны завтра, прошли съ вопіющими нарушеніями со стороны, главнымъ образомъ, агентовъ центра. Есть много поводовъ къ кассаціи.

ЯЛТА, 2 октября.

Въ выборщики въ Гос. Думу отъ города избраны по первой куріи 96 голосами владѣлецъ мѣстной санатеріи врачъ Лебедевъ. По второй куріи 390 голосами предсѣдатель уѣздной земской управы Винбергъ. Оба умѣренные прогрессисты. Кандидатъ правыхъ Веденисовъ, несмотря на блокъ монархистовъ съ октябристами, получилъ по второй куріи лишь 190 гол.

ПАВЛОГРАДЪ, 2 октября.

Есть надежда, что выборы по первой куріи будутъ кассированы. Выясняется, что въ выборахъ принимали участіе лица, преданныя суду, и священники, использовавшіе свое избирательное право по второй куріи. Правые въ свою очередь ищутъ поводовъ для кассированія избранія прогрессиста Дунаевскаго.

СИМФЕРОПОЛЬ, 2 октября.

По второму съѣзду въ Симферополѣ русскихъ и грековъ избранъ кандидатъ правыхъ, членъ окружнаго суда Рудневъ.

ПЕРЕКОПЪ, 2 октября.

По второй куріи избранъ Синани, прогрессистъ.

МЕЛИТОПОЛЬ, 2 октября.

По второй куріи избранъ Мурзаевъ, прогрессистъ.

ОРГѢЕВЪ, 2 октября.

Выборщикомъ отъ христіанъ 1-го городского съѣзда избранъ В. Н. Дмитріу, секретарь уѣзднаго съѣзда, примыкающій къ земской партіи.

ХЕРСОНЪ, 2 октября.

Сынъ домовладѣлицы Ліардо, служащій Р. о. п. и т., пріѣдя къ своей невѣстѣ Блиниковой, застрѣлилъ наповалъ ее и ея мать, послѣ чего покончилъ съ собой. Причина разыгравшейся драмы—помѣха къ браку со стороны матери невѣсты.

АНАНЬЕВЪ, 2 октября.

По первой куріи баллотировался только А. А. Коняхинъ, членъ 3-ей Госуд. Думы. Изъ 140 избирателей явилось на выборы 63. Большинствомъ 53 голосовъ прошелъ Коняхинъ. За него голосовали преимущественно евреи. По второй куріи баллотируются четыре человѣка. Подсчетъ голосовъ закончится ночью.

АККЕРМАНЪ, 2 октября.

Гор. голова Синіоти, намѣченный кандидатомъ по 1-му гор. съѣзду, заявилъ, что отказывается отъ баллотировки. Единственными кандидатами прогрессивныхъ группъ мѣстнаго населенія остаются: по 1-й куріи—проф. Нов. университета Борисовъ (выборы—3 октября) и по 2-й куріи—турлакскій мѣщанинъ Похилевко (выборы—5 октября).

БЕНДЕРЫ, 2 октября.

Выборщикомъ по первой куріи избранъ духовный раввинъ Вертгеймъ.

С. Д. САЗОНОВЪ.

ПЕТЕРБУРГЪ, 2 октября *(Отъ наш. корр.)*.

«День» увѣряетъ, что С. Д. Сазоновъ будетъ замѣненъ русскимъ посломъ въ Токіо Малевскимъ-Малевичемъ.

КЪ СЛУХАМЪ О НАЗНАЧЕНІИ ВИТТЕ.

МОСКВА, 2 октября *(Отъ наш. корр.)*.

Сообщенія газетъ о скоромъ назначеніи гр. С. Ю. Витте министромъ иностр. дѣлъ вызвали въ вѣнскихъ политическихъ кругахъ восторгъ. Графъ С. Ю. Витте не интересуется судьбами балканскихъ государствъ, и это развязываетъ руки Австріи.

Изъ Берлина телеграфируютъ: «Кандидатура гр. С. Ю. Витте встрѣчена здѣсь съ удовольствіемъ. Гр. Витте считается старымъ другомъ Германіи. По мнѣнію гр. Витте, дружба съ Германіею—основа международной политики Россіи. Его мечтою лишь недавно было заключеніе франко-германско-русскаго союза».

Изъ Лондона сообщаютъ. «Гр. Витте считаютъ сторонникомъ Германіи, и при немъ англо-русское соглашеніе врядъ ли будетъ имѣть успѣхъ».

Изъ Рима телеграфируютъ: «Дипломаты въ возможность назначенія гр. Витте видятъ тревожный симптомъ. Витте,—говорятъ они,—не любитъ въ Петербургѣ, и его не призвали бы къ власти безъ крайней необходимости. Очевидно, міру грозитъ опасность, и онъ призывается для того, чтобы избѣжать войны».

Въ Парижѣ биржа считаетъ, что назначеніе гр. Витте—гарантія мира, а не вмѣшательства Россіи въ пользу балканскихъ государствъ. Витте слишкомъ реалистъ, чтобы увлекаться сентиментальными чувствами.

ПЕТЕРБУРГЪ, 2 октября *(Отъ наш. корр.)*.

Близкое къ графу С. Ю. Витте лицо заявило, что правительственныя сферы благожелательно относятся къ гр. С. Ю. Витте, и возвращеніе его къ власти—вопросъ времени. Слухи о вызовѣ Витте невѣрны.

Сотрудникъ гр. Витте Гурьевъ заявляетъ, что гр. Витте намѣревался пріѣхать въ Петербургъ въ ноябрѣ. Вызовъ его симптоматиченъ; онъ получитъ миссію чрезвычайнаго характера.

Сановникъ, въ бесѣдѣ о томъ, будетъ ли гр. Витте министромъ иностр. дѣлъ, отвѣтилъ, что это ему неизвѣстно, но онъ знаетъ, что С. Д. Сазонову надоѣли нападки на него въ сферахъ, поѣздки же считаются для него вредными. Что касается выдвигаемой кандидатуры Малевскаго-Малевича, то врядъ-ли онъ замѣнитъ С. Д. Сазонова, такъ какъ онъ полякъ. «Надо,—замѣтилъ сановникъ, между прочимъ,—поменьше говорить о неготовности Россіи къ войнѣ, такъ какъ Австрія можетъ повѣрить этимъ разговорамъ». Далѣе бесѣда коснулась происходящихъ теперь выборовъ въ Думу. Сановникъ безпокоится, что въ Думу пройдутъ правые, отрицающіе Думу, и правительству придется тогда туго. «Придется,—находитъ сановникъ—назвать часть правыхъ умѣренными».

«Биржъ. Вѣд.» сообщаютъ, что слухи о назначеніи гр. Витте министромъ иностр. дѣлъ невѣрны.

ENTENTE CORDIALE.

ПЕТЕРБУРГЪ, 2 октября *(Отъ наш. корр.)*.

«День» сообщаетъ, что С. Д. Сазоновъ вызвалъ къ себѣ П. П. Милюкова и освѣдомлялся у него о настроеніи оппозиціи по вопросу о балканскомъ кризисѣ. Сазоновъ съ удовольствіемъ констатировалъ тождественность своихъ взглядовъ со взглядами оппозиціи.

БУДЕТЪ РЕВИЗІЯ ИЛИ НЕ БУДЕТЪ?

ПЕТЕРБУРГЪ, 2 октября *(Отъ наш. корр.)*.

Вчера вашъ корреспондентъ узналъ, что бывшій недавно въ Одессѣ директоръ департамента м-ва нар. просвѣщенія Вильевъ на-днихъ представитъ министру докладъ, въ которомъ особое вниманіе удѣлитъ одесскому университету, и что будто бы ожидается ревизія университета. Изъ другого источника сообщили, что Вильевъ докладъ представилъ, но не предлагаетъ никакой ревизіи и репрессій по одес. округу. Въ виду разнорѣчивости этихъ версій, а также въ виду того, что «Рѣчь» напечатала первую версію, а новая газета «День»—вторую, вашъ корреспондентъ обратился за разъясненіемъ къ лицу, близко стоящему къ министерству. Лицо это отвѣтило, что Вильевъ для составленія доклада необходимо продолжительное время. Сейчасъ же правительству не до ревизій, такъ что ничего опредѣленнаго сказать нельзя. По мнѣнію интервьюируемаго, ревизіи не будетъ.

«Совр. Сл.», говоря о разоблаченіяхъ того, что творится въ одесскомъ университетѣ, и о запустѣніи у-та, превратившагося въ «своеобразный бестъ Геричей и Левашовыхъ», настаиваетъ на назначеніи ревизіи.

«Копѣйка» сообщаетъ, что Вилісвъ доложилъ А. Л. Кассо о необходимости спеціальной ревизіи одесскаго университета. Ревизію будетъ производить тов. министра нар. просвѣщенія Шевяковъ. Уходъ попечителя одесскаго учебнаго округа проф. Щербакова рѣшенъ окончательно.

ФИНЛЯНДСКІЯ ДѢЛА.

ПЕТЕРБУРГЪ, 2 октября *(Отъ наш. корр.)*.

Въ виду привлеченія выборгскаго гофгерихта къ отвѣтственности вслѣдствіе отказа признать законъ о равноправіи русскихъ подданныхъ въ Финляндіи, и неизвѣстности, какому суду онъ подсуденъ, вопросъ будетъ переданъ на разрѣшеніе сената.

О ПЕРЕМѢНАХЪ ВЪ СОВѢТѢ МИНИСТРОВЪ.

ПЕТЕРБУРГЪ, 2 октября *(Отъ наш. корр.)*.

«День» сообщаетъ, что пріѣздъ въ Петербургъ намѣстника на Кавказѣ гр. Воронцова-Дашкова связанъ съ предстоящей перемѣной въ составѣ кабинета министровъ. Вмѣстѣ съ премьеромъ онъ выѣдетъ въ Спалу, куда пріѣдетъ также гр. С. Ю. Витте.

ВЪ ВЫСШЕЙ ШКОЛѢ.

ПЕТЕРБУРГЪ, 2 октября *(Отъ наш. корр.)*.

Въ виду назначенной на сегодня лекціи проф. Грибоѣдовскаго въ университетъ введена была полиція.

«Рѣчь» перепечатываетъ выдержки изъ брошюръ проф. Максименко съ доказательствами, что диссертація проф. Никонова представляетъ собою сплошной плагіатъ.

«Рѣчь» сообщаетъ, что причина болѣзни скончавшагося вчера быв. ректора юрьевскаго университета проф. Пассека—возбужденный противъ него процессъ.

ИЗЪ ОТЧЕТА ГОСУД. КОНТРОЛЯ.

ПЕТЕРБУРГЪ, 2 октября *(Отъ наш. корр.)*.

Внесенъ въ Думу отчетъ госуд. контроля, подчеркивающій многочисленность секретныхъ расходовъ министровъ, съ массой никчемныхъ мелочей. Такъ, напримѣръ, въ отвѣтъ на отказъ Думы въ субсидіи въ 10 тысячъ руб. балалаечнику Андрееву послѣднему ассигновано было изъ десятимилліоннаго фонда 25.000 руб. Печатаніе записки главноуправляющаго земледѣлія и землеустройства Кривошеина и П. Н. Столыпина о поѣздкѣ въ Сибирь обошлось въ 868 руб.

ИЗЪ ЕВРЕЙСКОЙ ЖИЗНИ.

ПЕТЕРБУРГЪ, 2 октября *(Отъ наш. корр.)*.

Прибыла депутація въ составѣ профессоровъ кіевскаго коммерческаго института съ ходатайствомъ о смягченіи положенія евреевъ-студентовъ института. Совѣтъ съѣздовъ представителей торговли и промышленности рѣшилъ поддержать ходатайство института предъ совѣтомъ министровъ и послать депутацію во главѣ съ членомъ Гос. Совѣта Авдаковымъ.

Въ обществѣ содѣйствія земледѣльческому труду между евреями Брамсонъ произнесъ большую рѣчь, посвященную памяти скончавшагося М. Г. Моргулиса. Брунскусъ доказывалъ, что большинство евреевъ въ Россіи—земледѣльцы.

ДѢЛО КОСТЕВИЧА.

ПЕТЕРБУРГЪ, 2 октября *(Отъ наш. корр.)*.

Въ виду предъявленнаго Германіей къ Костевичу требованія избрать себѣ защитникомъ нѣмца, Костевичъ отказался отъ защитника. Военное министерство поручило защиту юрисконсульту при берлинскомъ посольствѣ. Костевичъ обвиняется въ томъ, что купилъ въ Берлинѣ книгу по военнымъ вопросамъ и переписывался съ Никольскимъ по трубочному дѣлу.

ПЕТЕРБУРГЪ, 2 октября *(Отъ наш. корр.)*.

«Вѣкъ» передаетъ слухъ, что русская Высокая Особа будетъ имѣть свиданіе съ императоромъ Францъ-Іосифомъ.

Высочайше разрѣшено открытіе предсоборнаго присутствія военно-морского духовенства.

Рѣшено не вносить въ Думу законопроекта о реформѣ духовныхъ школъ.

Министръ путей сообщенія Рухловъ отклонилъ ходатайство Ѳедотовскаго музея о разрѣшеніи безплатнаго проѣзда больныхъ на венгерскій курортъ Ниццангъ, отведшій въ память Л. Н. Толстого комнату для безплатнаго леченія бѣдныхъ рабочихъ и студентовъ.

Проф. Ауэръ рѣшилъ остаться въ петербургской консерваторіи.

Раввину Айзенштату разрѣшено устройство въ Петербургѣ вечернихъ курсовъ по еврейскому языку и исторіи для учащихся среднихъ и высшихъ учебныхъ заведеній.

Авіаторъ Мезенцевъ, упавъ съ аэроплана, разбился, получивъ весьма серьезныя поврежденія.

На жалобу петерб. попечительства о народной трезвости по поводу воспрещенія петерб. градоначальникомъ постановки на сценѣ Народнаго театра «Живого трупа», начальникъ главнаго управленія по дѣламъ печати отвѣтилъ, что, хотя цензура разрѣшаетъ пьесу къ постановкѣ, но администрація вправѣ запрещать таковую по мѣстнымъ условіямъ.

ВПЕЧАТЛИТЕЛЬНЫЙ ПРИСТАВЪ.

МОСКВА, 2 октября *(Отъ наш. корр.)*.

На сегодня назначена была лекція П. Н. Милюкова на тему о національно-ти. Продолжалась она не болѣе пяти минутъ. Едва Милюковъ заявилъ, что вопросы національ-ые, изучавшіеся ранѣе отдѣльными лицами, теперь стали близки всѣмъ обывателямъ, присутствовавшій приставъ сдѣлалъ шаг с ж нис. Влѣво за тѣмъ, обозленный протестами публики, онъ закрылъ собраніе. Членъ 3-й Думы Шепкинъ сказалъ приставу, что бываютъ моменты, когда надо быть сдержаннымъ. Его повели въ участокъ для составленія протокола.

ПОРТУГАЛЬСКІЙ ЕХ-КОРОЛЬ ВЪ МОСКВѢ.

МОСКВА, 2 октября *(Отъ наш. корр.)*.

Въ Москвѣ инкогнито подъ фамиліей графа Опортскаго находился ex-король португальскій Мануэлъ, проводившій время вдали отъ разгульныхъ ресторановъ съ пѣвичками. Сегодня съ севастопольскимъ поѣздомъ онъ выѣхалъ на югъ.

МОСКВА, 2 октября *(Отъ наш. корр.)*.

Изъ Читы сообщаютъ, что въ крушеніи поѣзда, въ которомъ ѣхалъ принцъ Генрихъ Прусскій, усмотрѣна вина машиниста. Послѣдній, считая себя невиновнымъ, обращается за заступничествомъ къ принцу Генриху.

ВАРШАВА, 2 октября *(Отъ наш. корр.)*.

Конфискованъ сегодняшній номеръ «Варшавскихъ Вѣдомостей».

Отъ нашихъ южныхъ корреспондентовъ

ЕКАТЕРИНОСЛАВЪ, 2 октября.

Секретарь биржи Бронтманъ за именованіе себя христіанскимъ именемъ приговоренъ къ штрафу въ 15 рублей.

ПАВЛОГРАДЪ, 2 октября.

Въ праздничные дни въ городѣ появилась масса прокламацій съ обвиненіемъ евреевъ въ ритуальныхъ убійствахъ и съ призывомъ «расквитаться» съ евреями. Появленіе прокламацій ставятъ въ связь съ проваломъ черносотенцевъ на выборахъ по второй куріи.

КИШИНЕВЪ, 2 октября.

Изъ достовѣрныхъ источниковъ сообщаютъ, что на должность кишиневскаго полиціймейстера назначается измаильскій полиціймейстеръ Звякинъ.

Скончался помощникъ измаильскаго исправника Чубаровъ.

ѲЕОДОСІЯ, 6 октября.

Застрѣлился письмоводитель канцеляріи, тюрьмы Харченко, 2 лѣтъ. Покойный обвинялся въ растратѣ казенныхъ денегъ въ бытность письмоводителемъ екатеринославскаго исправительнаго пріюта. Предстоящій судъ тягостно отражался на его нравственномъ состояніи, и онъ рѣшилъ покончить самоубійствомъ.

АККЕРМАНЪ, 2 октября.

Въ земскіе гласные отъ землевладѣльцевъ въ двориянъ подавляющимъ большинствомъ избраны нѣмцы К. Ассертъ, А. Видмеръ, П. Мучлеръ, Р. Юнгъ.

Прибывшій сюда на земскіе выборы В. Пуришкевичъ, неосвѣдомленный послѣ исторіи съ похищеніемъ выборнаго листа (см. вчер. №), отправился въ союзъ читать лекцію «о дѣятельности 3-й Думы». Союзники рѣшили выставить своимъ кандидатомъ по 1-й куріи предсѣдателя своего Дмитріева.

ЯЛТА, 2 октября.

Близъ Ай-Данія потерпѣлъ большую аварію греческій пароходъ «Дамассіе».

ПЕТЕРБУРГЪ (ПТА). Въ контору Двора Великаго Князя Александра Михайловича съ 1 по 31 августа поступило на созданіе военнаго флота 456 руб.

ПЕТЕРБУРГЪ (ПТА). Смѣта расходовъ военнаго министерства на 1913 годъ исчислена въ суммѣ 545.581.73 р. болѣе ассигнованій 1912 г. на 52.659.585руб.

М-во путей сообщенія предполагаетъ въ 1913 г. произвести изысканія линіи Оренбургъ-Уфа-Кунгуръ протяженіемъ въ 820 верстъ.

За-границей.

Война на Балканахъ.

ВОЕННЫЯ ДѢЙСТВІЯ.

МОСКВА, 2 октября *(Отъ наш. корр.)*.

Изъ Цетинье телеграфируютъ: «Западная армія черногорцевъ подъ командою ген. Мартыновича находится въ двухъ верстахъ отъ Скутари, гдѣ турки спѣшно возводятъ укрѣпленія. Черногорцы устанавливаютъ тяжелыя орудія. Бомбардировка города начнется завтра. Черногорцы овладѣли было окопами, но затѣмъ вынуждены были отступить подъ убійственнымъ огнемъ турокъ. Восточная армія подъ командою князя Данилы находится подъ Тузи, отрѣзавъ такимъ образомъ Скутари и турецкія укрѣпленія всего района. Сѣверная армія, подъ командованіемъ ген. Вукотича, взяла Бѣлополье».

Корреспондентъ «N. Fr. Pr.» телеграфируетъ, что отрядъ ген. Вукотича, проявивъ рѣдкое мужество и самоотверженіе, перешелъ Лимъ и штурмовалъ турецкіе окопы. Сербское населеніе восторженно привѣтствуетъ побѣдителя. Потери черногорцевъ малы.

«N. Fr. Pr.» съ яростью набрасывается на фактъ занятія Бѣлополья, находя, что это противорѣчитъ завѣреніямъ о непритязательности Новобазарскаго санджака. «Судьбу санджака,—восклицаетъ газета,—рѣшать не Сербія и Черногорія».

Изъ Бѣлграда телеграфируютъ: «Вторженіе турокъ вызвало всеобщее возбужденіе. Оффиціальнаго объявленія войны ждутъ сжечасно. Король поѣдетъ въ Нишъ, гдѣ объявитъ о началѣ войны. Члены сербскаго правительства заявили корреспонденту «Zeit»: «Мы сдѣлали послѣднюю попытку спасти миръ. Турція открыла военныя дѣйствія, и на ней должна лежать отвѣтственность. Для отвѣта на ультимативныя требованія балканскихъ государствъ Турціи дано 48 часовъ».

Изъ Софіи сообщаютъ, что вполнѣ мобилизованная болгарская армія двинется тремя частями къ границѣ. Главная армія подкрѣпленная сербскою дивизіею, идетъ къ Адріанополю, вторая идетъ Родопскими горами, а третья, находящаяся на сѣверо-востокѣ отъ Кюстендила, имѣетъ цѣлью идти на Ускюбъ.

Изъ Адріанополя прибываютъ въ Софію бѣжавшіе оттуда болгары. Они сообщаютъ, что въ Адріанополь прибываютъ части турецкихъ войскъ. Городъ готовится къ долгой осадѣ.

Газеты высказываютъ предположеніе, что Греція выставитъ армію въ 170 тысячъ солдатъ.

ВѢНА, 15 (2) октября.
(Отъ нашего корреспондента).

По полученнымъ свѣдѣніямъ, сраженіе у Ристовача между турками и сербами было довольно серьезное. Обѣ стороны потеряли 80 человѣкъ убитыми и 100 раненными. Сербія утверждаетъ, что турки первые открыли огонь, и сербскія войска отвѣчали, и прогнали турецкій отрядъ.

По слухамъ, Скутари уже обстрѣливается съ сѣверо-запада и сѣверо-востока второю черногорскою арміею.

Въ Подгорицѣ сейчасъ находится 400 раненыхъ. Многіе раненые лежатъ на полу. Главный врачъ госпиталя сообщаетъ, что перевязочныхъ средствъ у него вполнѣ достаточно, чувствуется же недостатокъ во врачахъ и прочемъ медицинскомъ персоналѣ.

Корреспонденту «N. Fr. Pr.» пришлось наблюдать прибытіе турецкихъ пѣшихъ солдатъ въ Подгорицу. Корреспондентъ былъ пораженъ ихъ видомъ: всѣ они разныхъ возрастовъ, плохо одѣтые.

ОСАДА ТУЗИ.

ВѢНА, 15 (2) октября.
(Отъ нашего корреспондента).

По полученнымъ свѣдѣніямъ, въ виду безцѣльности дальнѣйшаго сопротивленія, окруженный со всѣхъ сторонъ турецкій гарнизонъ города Тузи послалъ парламентеріевъ съ предложеніемъ безусловной сдачи. Черногорцамъ досталась богатая добыча: 9 пушекъ, 7000 маузеровъ, провіанту на цѣлый мѣсяцъ и 5000 плѣнныхъ. Подгорица илюминована.

ВѢНА. Въ «Cor. Bur.» телеграфируютъ изъ Подгорицы отъ 1 октября оффиціально: «Городъ Тузи съ укрѣпленіями и гарнизономъ около 5000 человѣкъ утромъ сдался. Въ Подгорицѣ и окрестностяхъ ликованіе».

ВѢНА, 15 (2) октября.
(Отъ нашего корреспондента).

Изъ Цетинье телеграфируютъ: «Оффиціально опровергается утреннее извѣстіе о взятіи Тузи. Сообщается лишь, что въ ви

Курсы рисованія и черченія Я. Жепульника
Базарная, 70, уг. Ришельевск. Пріемъ ежедн. отъ 4—7 и вч. Подгот. къ средн. и высш. худож. образ. 36331

НОВОЕ интеллиг. **ЗАНЯТІЕ** Проф.калигр. **Ш. КРУКЪ** ул. 5 зол. медал. 25 лѣтъ опыта **ЛИЧНО и ЗАОЧНО. КРАСИВО и СКОРО ПИСАТЬ,** да-чит. БУХГАЛТ. и СПЕЦ. ГОТОВ. на званіе КАЛЛИГРАФА(уса обр.шрифт.и учрав.высш.за 4-7 к. марк. Одесса, Ришельев. 12

ЭЛЕКТРИЧЕСКІЙ ТРАМВАЙ НА Б. ФОНТАНЪ.

Сегодня утромъ открывается движеніе электрическаго трамвая на Большой Фонтанъ до 16 ст. и, такимъ образомъ, съ сегодняшняго дня совершенно прекращено будетъ курсированіе по этой линіи ветхихъ и опасныхъ паровиковъ. Вагоны электрическаго трамвая будутъ отправляться попарно, каждыя 12 минутъ, при чемъ въ каждой парѣ будутъ слѣдовать одинъ вагонъ моторный и другой прицѣпной. Всего будетъ пущено на линію 6 паръ, т. е. 12 вагоновъ, которые будутъ поддерживать сообщеніе между городомъ и Б. Фонтаномъ до 1 час. ночи. Плата за проѣздъ на Б. Фонтанъ (до монастыря) съ сегодняшняго дня устанавливается по новому тарифу—15 коп.; кромѣ того, каждыя 5 станцій оплачиваются 5 коп. Такъ. образомъ, отъ города до 5 ст. стоитъ 5 коп., въ то время, какъ на паровомъ трамваѣ до 3 ст. стоило 10 коп. Первая пара вагоновъ изъ города на Б.-Фонтанъ отойдетъ сегодня въ 5 час. 24 мин. утра.

ОДЕССКАЯ ЖИЗНЬ.

Старшій предсѣд. судебной палаты Е. Н. Хлодовскій возвратился изъ Ялты и вступилъ въ исполненіе своихъ обязанностей.

Пом. секр. уп. департ. судебн. палаты С. Х. Хаджоглу назначенъ суд.-слѣдователемъ по Летическому уѣзду.

Вчера въ присутствіи чиновъ судебнаго вѣдомства была совершена въ зданіи судебной палаты панихида по недавно умершемъ предсѣдателѣ 3 гражд. департ. К. В. Маршалковѣ.

Какъ извѣстно, разоблачителемъ университета Вакулинымъ была подана на имя попечителя заявленіе о роли Герича въ событіяхъ, сопровождавшихъ убійство Игнацкаго. Заявленіе это попечителемъ было препровождено на имя правленія университета, которое положило резолюцію о желательности выясненія дѣла судопорядкомъ. Въ виду этого заявленіе Вакулина, поступившее обратно къ попечителю, препровождено теперь на имя прокурора одесскаго окр. суда.

Вчера вступилъ въ должность вновь назначенный 2-й уѣздный членъ одес. окр. суда 2-го уч. Одес. уѣзда А. М. Фемелиди.

Въ связи съ событіями на Балканахъ участились заявленія жел.-дор. полиціи о бѣгствѣ малолѣтнихъ отъ родныхъ на войну. Вчера одесской жел.-дор. полиціей получено новое увѣдомленіе изъ Москвы о бѣгствѣ изъ московскаго 1-го кадетскаго корпуса 15-лѣтняго кадета Веверина—сына полковника—командира артиллерійскаго дивизіона. Предполагаютъ, что юный кадетъ бѣжалъ въ Черногорію для поступленія добровольцемъ въ черногорскую армію. Родные просятъ прослѣдить кадета въ поѣздахъ и въ случаѣ нахожденія отправить въ корпусъ.

Возвратившійся въ Одессу завѣдующій коммерческой частью Русскаго дунайскаго пароходства В. С. Камонскій передастъ о впечатлѣніяхъ, вынесенныхъ имъ изъ поѣздки съ болгарскими резервистами, отправившимися въ числѣ 600 человѣкъ на пароходѣ «Вел. Кн. Александръ Михайловичъ» въ портъ Рени, откуда запасные на пароходѣ «Бѣлградъ» выѣхали въ Рущукъ. Во время остановки въ промежуточныхъ портахъ болгарскіе резервисты выставляли свое знамя и исполняли болгарскій и русскій національный гимны. Всюду ихъ встрѣчали съ большимъ энтузіазмомъ. По распоряженію правительства, въ Болгаріи платежи по векселямъ отсрочены на три мѣсяца.

Вчера возвратился изъ Петербурга директоръ Р. о. п. и т. А. К. Тимротъ, ѣздившій по вопросу о сооруженіи новыхъ судовъ для всѣхъ линій, поддерживаемыхъ обществомъ. Постройка пароходовъ для прямой александрійской линіи сейчасъ въ полномъ разгарѣ. Окончательно выработаны проекты судовъ для крымско-кавказскихъ рейсовъ.

Въ виду значительнаго повышенія морскихъ фрахтовъ въ одесскомъ порту, съ нѣкоторыхъ станцій ю.-з. ж. д. начали грузить хлѣбъ на Кенигсбергъ. Морской фрахтъ изъ Одессы затрачику обходится теперь въ 20 к. съ пуда, а провозъ со ст. ю.-з. ж. д. до Кенигсберга не превышаетъ 24—25 к. съ пуда. Если принять во вниманіе, что доставка по ж. д. до Одессы обходится въ 8—10 к. съ пуда, то становится болѣе выгоднымъ прямой желѣзнодорожный путь.

Въ виду того, что до сихъ поръ несмотря на всѣ обѣщанія и гор. головы, и отдѣльныхъ членовъ управы объ открытіи движенія электрическаго трамвая по Прохоровской улицѣ не исполнены и въ назначенные сроки движеніе не открыто, по Молдаванкѣ собираются подписи подъ прошеніемъ одес. градоначальнику съ просьбой заступиться за обиженную часть города. Въ ожиданіи трамвая, вагоны «конки» пришли въ полное разстройство, и ими почти нѣтъ возможности пользоваться; слѣдовательно, Прохоровская, главная артерія Молдаванки, не имѣетъ правильнаго сообщенія съ городомъ.

Одес. отдѣленіемъ техническаго общества въ настоящемъ сезонѣ предпринята организація цикла публичныхъ лекцій по разнымъ отраслямъ знанія, гдѣ которыхъ постучитъ на нужды школъ и мѣстныхъ просвѣтительныхъ учрежденій общества. Для выработки плана и программы лекцій образуется спеціальный лекціонный комитетъ, въ который войдетъ значительное число членовъ техническаго общества.

На-дняхъ исполнилось 25 лѣтъ дѣятельности въ качествѣ члена одес. отдѣленія технического общества инженера І. Д. Новинскаго. За это 25-лѣтіе І. Д. много поработалъ въ качествѣ члена совѣта общества, предсѣдателя и дѣятельнаго участника его электро-техническаго и фабрично-заводского отдѣловъ, члена комитета разновременно устраивавшихся обществомъ въ Одессѣ различныхъ выставокъ, члена спеціальныхъ комиссій и проч. Члены технического общества, по этому случаю, собираются чествовать І. Д. Новинскаго 4 октября товарищескимъ ужиномъ въ «Лондонской» гостиницѣ.

Въ послѣднее время замѣчается абсентеизмъ со стороны присяжныхъ засѣдателей, въ виду чего окруж. суду приходится часто откладывать дѣла. Особенно сильно отражается это на положеніи находящихся въ предварит. заключеніи подсудимыхъ, срокъ заключенія которыхъ въ виду отсрочки засѣданій увеличивается. Чтобы заставить присяж. засѣд. являться на засѣданія, окруж. судъ сталъ неаккуратнымъ штрафовать ихъ довольно большими суммы. Вчера эта «строгая мѣра» впервые примѣнена и судъ оштрафовалъ А. Гаевского въ 50 руб.; Г. Гапонова, А. Аушева, В. Бровченко, І. Котрова, А. Гофмана каждаго въ 25 руб.

Г. градоначальникъ не встрѣтилъ препятствій къ предоставленію дворянину В. Гинепадзе должности фармацевта старой городской больницы.

Мин. внутр. дѣлъ назначено бывшему городовому Бульварнаго уч. Іосифу Велико пенсіи въ размѣрѣ 250 руб. въ годъ.

На октябрь съѣздъ мировыхъ судей назначилъ для участія въ разборѣ уголовныхъ дѣлъ въ окружномъ судѣ (по 5 уголовному отдѣленію) слѣд. почетныхъ мировыхъ судей: Д. Д. Біаламаро (на 1, 4, 11, 18 и 25 окт.), Е. П. Степанова (19 и 26 окт.), А. А. Анатра (2, 12, 15 и 29 окт.), В. П. Кузнецова (16, 23, 30 и 31 окт.), М. Б. Петровскаго (3, 10, 17 и 24 окт.), В. Н. Бѣльскаго (9 окт.) и Н. Н. Альбранда (8 окт.).

Директоръ-распорядитель общества торговли антарктическими товарами К. Ю. Лемме награжденъ германскимъ орденомъ Краснаго Орла.

Секретарь 4 гражд. отдѣл. окруж. суда Л. Ф. Турчаниномъ ходатайствуетъ о зачисленіи его въ сословіе присяжныхъ адвокатуры. Съ такимъ же ходатайствомъ вошелъ надв. сов. С. Ф. Лавренко. Прис. пов. кіевской суд. палаты Э. Г. Жеромскій переводится въ сословіе одесской адвокатуры.

Съ 9 октября камера мирового судьи 16 участка переходитъ въ новое помѣщеніе по Косенной улицѣ, въ д. № 64.

Мир. судья 19 участка Н. И. Пасто, получившій назначеніе на новую должность по нотаріату, подалъ прошеніе объ отчисленіи его отъ должности мир. судьи.

Въ субботу, 13 октября, въ залѣ техническаго общества состоится лекція лектора И. Л. Смоленскаго на тему „Міръ тайнъ и наука". Въ концѣ лекціи Э. Стефани будетъ продемонстрировано нѣсколько опытовъ фокиризма. Такая же лекція прочитана была г. Смоленскимъ въ Петербургѣ.

Открытая при городскомъ ремесленномъ училищѣ безплатная выставка ученическихъ работъ по мебельно-столярному и слесарно-механическому ремесламъ усердно посѣщается публикой. Вчера выставку посѣтило много учащихся профессіональныхъ и ремесленныхъ школъ и представители фабрикъ и заводовъ. Выставка будетъ открыта до 7 октября.

Съѣздъ мировыхъ судей постановилъ, въ распорядительномъ засѣданіи, выдать свидѣтельства на право веденія дѣлъ въ мировомъ судѣ помощн. присяж. повѣренныхъ М. О. Моделю и М. М. Фресману.

22 рассыльныхъ при камерахъ мировыхъ судей, ходатайствующихъ о зачисленіи ихъ участниками пенсіонной кассы гор. служащихъ, подали въ съѣздъ коллективное прошеніе о зачетѣ имъ, въ счетъ пенсіи, прослуженныхъ имъ сроковъ. Съѣздъ постановилъ передать прошеніе на разсмотрѣніе гор. управы.

ПРОИСШЕСТВІЯ.

Въ трактирѣ «Золотой Якорь» на углу Преображенской и М.-Арнаутской ул., во время ссоры между торговцами мясомъ, одному изъ нихъ Александру Витензону, 38 лѣтъ, были нанесены раны ножемъ. Раненый «Скорой помощью» отправленъ въ гор. больницу. Нанесшій рану скрылся.

Личность дѣвушки, покончившей самоубійствомъ на базарѣ на С.-Романовкѣ (см. вчер. № «Од. Нов.») не удалось установить. Въ карманѣ ея платья были найдены двѣ бумажки съ адресами: Градоначальницкая, 21, и Дюковская, 11. Дворники этихъ домовъ были приглашены въ анатомическій покой, но дѣвушку не опознали. Сегодня трупъ будетъ предъявленъ для опознанія дворникамъ района С.-Романовки.

Вчера ночью въ трактирѣ «Парижъ» играли на биллардѣ Алексѣй Аркушели и босякъ рабочій—по прозвищу Тишка Черноглазъ. По выходѣ изъ трактира «Черноглазъ» сталъ ругать Аркушели, на что тотъ отвѣтилъ ударомъ по лицу. Въ отвѣтъ на это, «Черноглазъ» вынулъ изъ кармана ножъ и вонзилъ его въ животъ Аркушели. Послѣдній былъ внесенъ въ аптеку Мэзровича, а оттуда «Скор. пом.» въ гор. больницу. Состояніе Аркушели—тяжелое. Рабочій, нанесшій ударъ ножемъ, скрылся.

Абрамъ Финкельштейнъ, 45 лѣтъ, соскакивая съ вагона электрическаго трамвая на углу Екатерининской и Ланжероновской ул., упалъ и получилъ тяжелые ушибы тѣла. На случай была вызвана «Скорая помощь». Пострадавшій отправленъ въ гор. больницу.

Въ аптеку Гаевскаго была внесена вчера ночью Евлалія Каноненко, 20 лѣтъ, находившаяся въ безсознательномъ состояніи. Прибывшему на случай врачу «Скор. пом.» Каноненко оказала сопротивленіе. Выяснилось, что Каноненко приняла ядъ.

Полицей задержанъ Залманъ Шульмейстеръ, который на углу Земской и Новорыбной ул., нанесъ колотую рану Н. Полмареву.

Въ домѣ № 32, по Софіевской ул., произошелъ вчера небольшой пожаръ, въ двухъ квартирахъ, отъ неизвѣстной причины загорѣлись потолки. Пожаръ былъ потушенъ командой Херсонской части.

САМОУБІЙСТВО.

Около 2 мѣсяцевъ тому назадъ, въ домѣ № 44 по Новосельской ул. нанялъ одну комнату съ кухней Айзикъ Бра—нъ, поселившійся тамъ со своей сожительницей Пелагеей Григорьевой, 18 лѣтъ. Ежедневно Бр—нъ уходилъ на работу, а Григорьева оставалась въ квартирѣ и хозяйничала. Вчера ночью, Бр—нъ, вернувшись домой, засталъ Григорьеву повѣсившейся. На случай была вызвана «Скор. помощь», но врачу пришлось установить фактъ смерти. Причина, самоубійства остается загадочной.

ТЕАТРЪ И МУЗЫКА.

ГОРОДСКОЙ ТЕАТРЪ.

Вчера повторили «Іоланту». Въ прежнемъ составѣ исполнителей, но съ лучшимъ художественнымъ успѣхомъ.

Нельзя не отмѣтить прекрасныхъ результатовъ, которыхъ достигла на этотъ разъ въ заглавной партіи г-жа Кремеръ. Не было дебютнаго волненія,—и въ исполненіи г-жи Кремеръ выявились моменты высокаго художественнаго достоинства.

Во многихъ эпизодахъ достигнута была полная гармонія сценическаго штриха съ элементами вокальнаго искусства. Особенно въ декламаціи, въ речитативѣ, правдивомъ, искреннемъ и волнующемъ. Для надлежащаго воспроизведенія граціознаго сценическаго образа г-жей Кремеръ и въ премьерѣ, правда, сдѣлано было много. Вчера все было еще лучше оттого, что жесть былъ свободнѣе, мимика выразительнѣе, сценическій рисунокъ красочнѣе.

Но если «игра» г-жи Кремеръ вчера была и свободнѣе и ярче, то, можетъ быть, еще болѣе выиграла вокальная сторона передачи. Самъ по себѣ звукъ матеріально полнѣе и сочнѣе. Интонація точна. И нѣтъ, почти нѣтъ, той напряженности, вѣрнѣе рѣзкости, на крайнихъ верхнихъ нотахъ діапазона, которая давала себя чувствовать въ премьерѣ. Говорю—почти, ибо въ дуэтѣ съ Водемономъ, на высотѣ драматическаго подъема, были еще двѣ-три несвободныя ноты. Но это, разумѣется, не можетъ умалить достоинствъ общаго исполненія.

И остальныя роли по прежнему въ хорошихъ рукахъ. Г. Селявинъ поетъ съ обычной теплотой и музыкальностью, декламируетъ выразительно и съ отчетливой дикціей. Г. Качеповскій даетъ въ роли короля Рене благородную и привлекательную фигуру. Г. Смѣльскому партія врача съ вокальной стороны удается больше, чѣмъ въ первой постановкѣ. И только г. Каміонскій поетъ партію цыганскаго бургундскаго герцога съ нѣсколько меньшимъ воодушевленіемъ. Вторые актеры всѣ на своихъ мѣстахъ.

Оркестръ подъ управленіемъ г. Прибика разыгрываетъ сложную партитуру стройно.

Gis.

РУССКАЯ ОПЕРЕТТА.
«Тайны гарема».

Эта довольно забавная и когда то впрочемъ, бывшая злободневной, оперетта Валентинова разыграна была вчера дружно и весело...

Валяй-паша г. Дмитріевъ, чудесно загримированный Абдулъ-Гамидомъ, заставлялъ весь залъ хохотать и игрой и акцентомъ, не переходящимъ въ дурного тона насмѣшку.

Незначительныя роли двухъ его женъ исполняли первыя персонажи г-жи Инсарова и Ратмирова... Первая опытъ выказала большой голосъ. О г-жѣ Ратмировой мнѣ еще не хотѣлось бы высказываться, такъ какъ роль незначительная и дана была артисткѣ, вѣроятно, только для ансамбля... Нѣсколько вялъ, мало комиченъ и совсѣмъ не типиченъ былъ евнухъ, г. Ровенъ. Его куплеты не вполнѣ злободневны и исполнялъ онъ ихъ безъ должнаго подъема. Публикѣ впрочемъ куплеты всегда нравятся и она много аплодировала г-жѣ Дезя-Дорнъ. Милая, веселая, изящная Гереза, Ея дуэтъ съ г. Варягинымъ бисировался. Г. Варягинъ интересный Гастонъ; очень эффектенъ и прекрасно танцуетъ. Живо проведена финальная сцена II акта: много движенія, весело прекрасно спѣлъ г. Черявскій молитву мудэзина, красивую и трудную въ вокальномъ отношеніи. Балетъ небольшой, но живой и изящный. Задорно танцовала матадоръ прима-балерина Михайловна. Нѣсколько затягиваются антракты...

Энъ.

«ЕВРЕЙСКОЕ СЧАСТЬЕ» С. Юшкевича.

«Еврейское счастье»—такъ называется маленькая траги-комическая сценка С. Юшкевича, идущая теперь въ театрѣ «Миніатюръ». Маленькій кусочекъ жизни, выхваченный изъ неподдѣльной дѣйствительности, грустной, залитой страданіями дѣйствительности еврейскаго быта. Авторъ хотѣлъ улыбнуться, хотѣлъ показать смѣшную картинку, нарисовать забавную болтливую старушку. Но не выдержалъ. Нѣтъ, эта дѣйствительность, еврейская дѣйствительность, не для улыбки, не для забавы. Смѣхъ замеръ на губахъ, улыбнувшіеся на мгновеніе глаза затуманились грустью и печалью. «Э, что-жъ,—еще крѣпится авторъ: «еврейское счастье таки тоже счастье. Не особенное счастье, а какое же нужно еврею?». Но жизнь, та костлявая, жестокая жизнь, которая, быть можетъ, и впрямь никому такъ не знакома, какъ еврею, уже рвется изъ каждой фразы, изъ каждаго слова. Изъ-за смѣшной болтовни наивной еврейки струится безконечное страданіе, текутъ горькія, печальныя слезы. «Не шутите такъ страшно»—хочется сказать автору: «если это смѣхъ, то что же, по вашему, горе?». Впрочемъ, нѣтъ, это не авторъ шутитъ. Это шутитъ жизнь, жестокая, страшная жизнь. Какая грустная, влажная отъ слезъ, печальная шутка!

Много грѣховъ простится театру «Миніатюръ» за постановку этой трогательной, прекрасной пьесы. Для исполненія ея приглашена изъ Харькова г-жа Мельникова, едва ли знающая соперницъ въ еврейскихъ ролях. И дѣло не въ томъ только, что артистка прекрасно владѣетъ бытовымъ тономъ еврейск. А въ томъ, что она удивительно чувствуетъ особенности еврейскаго юмора, кривой еврейской улыбки. Роль Симы въ пьесѣ С. Юшкевича она передаетъ не только типично, не только характерно въ отношеніи внѣшнихъ краскокъ, но и со всѣмъ тѣмъ трогательнымъ драматизмомъ, который скрытъ въ этомъ образѣ. Артистка тонко почувствовала самое существенное въ своей роли и не погналась за комизмомъ, за грубымъ вудьварнымъ смѣхомъ, который былъ бы такъ неумѣстенъ въ этой роли. Вся ея игра проникнута искренностью, глубокимъ переживаніемъ и какой то теплой, нѣжной жалостью и любовью къ этой бѣдной болтливой старушкѣ. И свѣтится въ ней тихая, мягкая скорбь.

Мцыри.

Сегодня въ Гор. театрѣ «Царь Салтанъ». завтра «Севильскій цырульникъ», въ пятницу въ 3-й разъ «Іоланта» и «Паяцы». Въ понедѣльникъ состоится первый спектакль по уменьшеннымъ цѣнамъ. Идетъ «Русланъ и Людмила».

Сегодня въ театрѣ Сибирякова въ виду болѣзни г. Бородина вмѣсто назначенной пьесы «Мѣстный божокъ» идетъ во второй разъ пьеса Бара «Наполеонъ и Жозефина» со вступительнымъ словомъ Д. І. Басманова: «Женщины въ жизни Наполеона». Завтра во 2-й разъ «Димитрій Самозванецъ» (общ.), въ пятницу въ 7 разъ «Женщина и паяцъ» въ субботу предполагается «Ревизоръ», въ воскресенье утромъ «Семнадцатилѣтніе».

Сегодня въ Новомъ театрѣ, въ виду исключительнаго успѣха, выпавшаго на долю перваго спектакля «Ночи любви»—повторяется эта оперетта въ двойномъ составѣ исполнителей.

Въ Сибирякѣ, театрѣ съ 15 по 31 сент. поступило 12,000 руб., что составляетъ на кругъ 720 руб.

ВОКРУГЪ ДА ОКОЛО СЦЕНЫ.

Въ Городскомъ театрѣ маленькая радость.

Послѣ долгихъ хлопотъ, удалось, наконецъ, добиться разрѣшенія «Ожерелья».

— Только на новинки мы должны главнымъ образомъ разсчитывать говорилъ мнѣ вчера одинъ изъ администраторовъ Гор. театра.—Заигранныя оперы, если и даютъ приличные сборы, то во всякомъ случаѣ, не такіе, чтобы покрыть нашъ расходъ».

Къ «Ожерелью» рѣшено готовиться въ теченіе нѣсколькихъ дней и обставить ее какъ можно лучше.

* * *

Лица, стоящіе во главѣ Гор. театра, заинтересовались, почему торжественный спектакль далъ слабый сборъ.

Оказывается, большинство отказалось изъ-за того, что мужчины должны были быть во фракахъ, а дамы въ бѣлыхъ платьяхъ.

— Помилуйте,—горячился на «режиссерскомъ совѣтѣ» одинъ изъ причастныхъ къ Гор. театру.—Моя жена очень хотѣла пойти, но она, такъ сказать, не первой молодости и бѣлое платье ей не къ лицу; у нея прекрасное парадное сѣрое платье.

— «Кто жъ оповѣстилъ о томъ, что дамы должны быть?»—заинтересовался г. Багровъ.

Оказывается, что г. Максимъ.

Подать сюда Максима.

Но и Максимъ не виноватъ. Его объ этомъ просили «сверху»...

(Изъ кабинета Гор. театра).

Гор. управленіе, отказавшее выдать ассигнованіе, хотѣло выѣхать на «бѣлыхъ платьяхъ» и фракахъ, а пострадалъ Багровъ.

«Все «сверху» идетъ внизъ»—остроумно замѣтилъ одинъ изъ артистовъ Гор. театра.

* * *

Открылся:

— «Русскій театръ»...

«Русскій театръ» отъ другомъ, временномъ «Новомъ театрѣ».

Оперетка—тоже можетъ быть искусствомъ.

Оперетта Оффенбаха и Лекока—была громадными теченіемъ, вдохновеннымъ вкладомъ въ искусство.

Я не знаю, будетъ ли хорошей оперетта «Русскаго театра»... Судя по первымъ спектаклямъ,—будетъ.

Традиціи этого славнаго театра сдишкомъ обязываютъ труппу и дирекцію оперетты!..

Среди труппы есть одинъ артистъ, который уже не разъ игралъ въ старомъ Русскомъ театрѣ, и о которомъ мнѣ хочется сказать нѣсколько словъ.

Это г. Дмитріевъ...

Этотъ удивительный, поразительный комикъ, скій талантъ.

А. Э. Бдюменталь-Тамаринъ былъ тоньше и, какъ бы сказать, аристократичнѣе г. Дмитріева.

Но ни у кого изъ опереточныхъ комиковъ нѣтъ такого юмора, такого глубокаго, жизненнаго комизма, какъ у этого артиста...

Его роли евреевъ, армянъ, грековъ — вѣдь это художественное перевоплощеніе.

Онъ умѣетъ сдѣлать забавной—любую роль въ оперетгѣ, этотъ старый, почтенный артистъ.

Одесса очень любитъ г. Дмитріева, какъ любитъ всякій талантъ на сценѣ...

А талантъ г. Дмитріева такой нутряной, такой бьющій, такой явный, какъ и его комизмъ...

Г. Дмитріевъ—это Варламовъ этого оперетты...

* * *

Д. И. Басмановъ на будущей недѣлѣ уѣзжаетъ въ Москву для ознакомленія съ постановкой тамъ «Пэръ-Гинта», которымъ откроютъ сезонъ Художественный театръ.

Постановка знаменитой ибсеновской поэмы предполагалось тамъ 2 октября, но отложено на недѣлю.

У насъ г. Басмановъ предполагаетъ поставить «Пэръ-Гинта» между 15 и 20 октября

* * *

Серьезно заболѣлъ артистъ труппы Басманова г. Бороздинъ.

Гриммируясь, г. Бороздинъ нечаянно покрылъ краской ссадину на лицѣ.

Въ настоящее время артистъ лежитъ съ сильно распухшимъ лицомъ и повышенной температурой.

Боятся зараженія крови.

* * *

Только что начался сезонъ, а драматическіе антрепренеры уже приступили къ формированію труппы на будущій сезонъ.

Извѣстный антрепренеръ г. Собольщиковъ-Самаринъ, открывающій съ будущаго сезона театръ въ Москвѣ, прислалъ приглашеніе между прочимъ, артистамъ труппы Басманова г-жамъ Будкевичъ, Павловой и г. Глаголину.

Изъ нихъ г-жа Будкевичъ уже послала отвѣтъ о томъ, что она согласна.

* * *

Актерская чувствительность.

Неожиданно для всѣхъ артистъ театра Корша г. Сережниковъ заявилъ дирекціи, что онъ выходитъ изъ состава труппы и рѣшилъ совершенно покинуть сцену. Мотивомъ для этого рѣшенія, по словамъ г. Сережникова, послужилъ отзывъ одного изъ критиковъ объ его игрѣ въ «Травлѣ» Бернштейна. Этотъ отзывъ произвелъ на Сережникова такое впечатлѣніе, что онъ счелъ свою сценическую дѣятельность безподезной, и рѣшилъ, какъ кончившій ун-тъ, заняться... адвокатурой.

* * *

«Т. и Иск.» прислали изъ Орши афишу еврейской труппы Б. С. Житомирской о постановкѣ пьесы «Ди блинде есойне» изъ жизни разбойниковъ. Эта афиша внесетъ въ копилку курьезовъ, несомнѣнно, цѣнный вкладъ. Вотъ наиболѣе «сочныя» мѣста:

«Въ виду сильнаго содержанія этой пьесы приглашены мѣстные 2 врача».

«Въ виду сильнаго содержанія 4-го акта въ то время, когда бандиты каленымъ желѣзомъ выжигали глаза у сироты, дирекція проситъ почтеннѣйшую публику не нарушать цѣлость пьесы».

* * *

По поводу обычая предоставлять въ театрахъ начальствующимъ лицамъ даровыя мѣста, французскій журналъ «La Revue» вспоминаетъ, что сравнительно недавно еще дѣло обстояло иначе. Наполеонъ I, напр., за свою ложу, хотя и въ правительственномъ театрѣ, уплачивалъ ежегодно 21,000 фр., то же дѣлали въ свое время и королева Гортензія, парижскій губернаторъ и многіе другіе высшіе чины, имѣвшіе право на даровыя мѣста, такъ что въ общемъ это обычно теперь опять даровыя ложи доставляли въ свое время «Comedie Française» около 144,000 фр. ежегодно.

N. N.

СУДЪ.

Военно-окружный судъ.

Въ одес. военно-окружномъ судѣ разсмотрѣно дѣло по обвиненію рядового 11 сапернаго батальона П. Цкитишвили въ растратѣ 171 руб. 34 к., изъ суммъ солдатской лавки, которыхъ онъ не пополнилъ. Судъ, послѣ 3-часоваго совѣщанія, приговорилъ Цкитишвили по лишеніи военскаго званія и потомствен. дворянства къ тюремному заключенію на 8 мѣсяцевъ.

Недоказанное обвиненіе. Мировымъ судьей 11 участка разсмотрѣно было вчера дѣло по обвиненію Анной Вейнбергъ Любови Команъ и сына ея Александра въ вымогательствѣ, по 174 ст. о нак. Дѣло возникло по жалобѣ, поданной Вейнбергъ на имя прокурора одесскаго окружнаго суда. Въ жалобѣ этой Вейнбергъ заявляетъ, что Александръ Команъ явился къ ней съ матерью своей съ предложеніемъ помѣстить ея, Вейнбергъ, сына въ реальное училище общества приказчиковъ-христіанъ, гдѣ у нихъ будто бы имѣются связи. По словамъ Вейнбергъ, она согласилась на предложенную ей сдѣлку и уплатила Команамъ 65 руб., но сынъ ея въ училище не поступилъ, а Команъ вернулъ деньги отказался, изъ чего она, Вейнбергъ, заключила, что «сдѣлалась жертвой вымогателей». По словамъ Вейнбергъ, послѣ ея настойчивыхъ требованій, Любовь Команъ выдала ей векселя на 65 руб., но, уплативъ изъ этой суммы 22 руб., остальныя деньги вернуть отказалась. Жалоба Вейнбергъ дорировождена была прокуроромъ къ разсмотрѣнію мирового судьи. Передъ судьей прошелъ рядъ свидѣтелей обвиненія, подтвердившихъ заявленіе жалобщицы. Свидѣтельница Василинская показала, что при ней Александръ Команъ на требованіе вернуть деньги отвѣтилъ: «чтожъ, я—мошенникъ, судите меня!» Другой свидѣтель, Г. Бродскій, ходилъ къ Команъ съ требованіемъ вернуть деньги, такъ какъ сынъ Вейнбергъ не поступилъ въ училище. Допрашивался также директоръ реальнаго училища П. А. Циммерманъ, который показалъ, что сынъ Вейнбергъ не только не экзаменовался, но и прошеніе о поступленіи въ училище не подавалъ. О. А. Бродскій показалъ, что по просьбѣ Вейнбергъ далъ Команъ 65 руб. для опредѣленія сына Вейнбергъ въ училище. Свидѣтели со стороны обвиняемыхъ, отрицая существованіе какихъ либо сдѣлокъ между обоими обвиняемыми и жалобщицей, утверждали, что А. Команъ былъ лишь репетиторомъ сына Вейнбергъ. Повѣренный обвиняемыхъ, указывая, что отношеніе между сторонами совершенно не выяснены свидѣтелями обвиненія и что жалоба является совершенно неосновательной, такъ какъ Вейнбергъ не могла не знать, что сына ея безъ экзаменовъ въ училище не примутъ,—просилъ объ оправданіи обвиняемыхъ и о признаніи обвиненія недобросовѣстнымъ. Мировой судья Н. Я. Лопатинъ, отказавъ въ ходатайствѣ защитника, приговорилъ считать Л. и А. Команъ по суду оправданными.

Недобросовѣстное обвиненіе въ грабежѣ. Бывшій желѣзнодорожный служащій Павелъ Марченко, явившись въ участокъ, заявилъ, что содержатель будки въ районѣ „Одесса-Товарная" Никита Позняковъ, схвативъ его за горло и поваливъ на землю, насильно вытащилъ изъ кармана его пиджака 100 рублей кредитными билетами. Позникова привлекли къ отвѣтственности за грабежъ. Судебный слѣдователь отвергъ это обвиненіе и, признавъ наличность лишь обыкновенной кражи, препровождалъ дѣло мировому судьѣ 14 участка. Здѣсь обвиняемый Позняковъ прослъ признать возбужденное противъ него обвиненіе недобросовѣстнымъ. При разборѣ дѣла обвинитель Марченко отказался отъ обвиненія. Мировой судья постановилъ: Никиту Позникова оправдать, а ходатайство его о признаніи возбужденнаго противъ него обвиненія недобросовѣстнымъ оставить безъ уваженія. На вторую часть приговора Позняковъ принесъ апелляцію въ съѣздъ, прося признать обвиненіе недобросовѣстнымъ, такъ какъ въ то конечныхъ газетахъ его, на основаніи полицейскихъ рапортовъ, успѣли опозорить. Околоточный надзиратель, производившій дознаніе, показалъ, что онъ предупреждалъ обвинителя Марченко о статьѣ закона, карающей за ложное доносеніе Марченко на это отвѣтилъ: „все равно, что бы ни было, я посажу его въ тюрьму". Дознаніе установило, что заявленіе Марченки о грабежѣ вызвано было ссорой изъ-за того, что супруга Позняковы укрывали у себя жену Марченки, которую онъ избивалъ. Марченко пьянствовалъ и за плохое поведеніе удаленъ былъ желѣзнодорожнымъ начальствомъ со службы. Другой свидѣтель показалъ, что послѣ драки, происшедшей у желѣзнодорожнаго моста, Марченко кричалъ: „пропали мои деньги". Сперва онъ кричалъ, что украли 25 рублей, потомъ—50, а затѣмъ—100 рублей. Товарищъ прокурора высказался за утвержденіе приговора мирового судьи. Съѣздъ постановилъ: вторую часть приговора отмѣнить и обвиненіе въ грабежѣ, возбужденное противъ Позникова Павломъ Марченкой, признать недобросовѣстнымъ.

Театральный барышникъ. Постовой городовой доставилъ въ Бульварный участокъ Михаила Иванова и доложилъ, что послѣдній, встрѣтивъ на Дерибасовской улицѣ директора Городского театра З. Никитина, предложилъ ему купить билетъ галлерен на шедшую въ тотъ день, съ участіемъ Баттистини, оперу «Фаворитку». Отобравъ билетъ у Иванова, Никитинъ подозвалъ городового и распорядился отправить барышника въ участокъ. Иванова объяснилъ, что онъ не предлагалъ Никитину билета, а разсматривалъ его. Замѣтивъ въ его рукахъ билетъ, Никитинъ самъ отобралъ его и подозвалъ городового. Онъ, Иванова, барышничествомъ не занимается. Полиція привлекла Иванова къ отвѣтственности по 29 ст. уст. о нак. за нарушеніе запрещенія властей о перепродажѣ театральныхъ билетовъ. При разборѣ дѣла, городовой показалъ, что г. Никитинъ подвелъ къ нему, держа за руку, Иванова, предложившаго купить у него билетъ. Мировой судья 8 уч. приговорилъ Михаила Иванова къ штрафу въ 2 рубля.

ЮГЪ.

ПРОВАЛЪ ПУРИШКЕВИЧА.
(Отъ нашего аккерманскаго корреспондента).

На выборахъ земскихъ гласныхъ отъ дворянъ, какъ я уже телеграфировалъ, партія Пуришкевича потерпѣла жестокое пораженіе: ни одинъ изъ примыкающихъ къ этой партіи избирателей не рискнулъ баллотироваться, такъ какъ провалъ былъ неминуемъ. Единственный—это Пуришкевичъ-отецъ, съ которымъ чувствовавшіе свою силу побѣдители поступили прямо по-рыцарски: они снизошли къ его мольбамъ и пощадили его старость; но какая это была удручающая, полная глубокаго трагизма картина: глубокій старикъ, посѣщавшій въ бояхъ земецъ, буквально вымаливаетъ у своихъ противниковъ избраніе, разсказывая о своихъ заслугахъ въ вопросѣ о доходахъ съ монастырскихъ имѣній и проси избирателей «имѣть разсказанное въ виду, когда они будутъ ему класть направо или налѣво». И въ то время, какъ всѣ баллотировавшіеся до М. Пуришкевича, проходили единогласно, онъ всетаки получилъ 2 черника.

Не въ примѣръ отцу, который цѣною униженія и смиренія, «заслужилъ» себѣ избраніе, велъ себя въ этомъ отношеніи историческомъ собраніи нечестный Вольдеракъ. Только безконечное отчаяніе и безсильная злоба, въ которыя повергла Вл. Пуришкевича пораженіе на выборахъ въ гласные, могли толкнуть его на тѣ нелѣпые по своему безсмыслію и несуразные поступки, которые онъ позволилъ себѣ. До начала баллотировки предсѣдатель избиратъ. собранія М. К. Баллаci лично эритшалъ находившихся въ кулуарахъ дворянъ Волконскаго, Терентьева, Мичу-Николаевича, Еремѣевыхъ и пр., —сторонниковъ Пуришкевича—войти въ залъ для принятія участія въ выборахъ, но тѣ не пожелали расчитывать, путемъ обструкціи, сорвать выборы изъ-за отсутствія кворума.

Когда, однако, къ 11½ часамъ требуемое по закону число избирателей сказалось на лицо предводитель дворянства приступилъ къ выборамъ; послѣдніе прошли въ образцовомъ порядкѣ. Вдругъ, по окончаніи выборовъ, въ залъ влетаетъ бомбой страшно агитированный В. Пуришкевичъ. — «Г. Баллаci»—обращается онъ къ предводителю, находившемуся въ публикѣ, —заявляю вамъ, что выборы произведены неправильно: съ

МѢСЯЦЕСЛОВЪ.

Среда, 3 (16) октября. Священмуч. Діонисія Ареопагита; преп. Іоанна Хозевита, епископа Кесарійскаго.

Списки присылаемых въ кассу по уплатѣ наложенных платежей извѣщений на отправленные грузы:

Ст. „ОДЕССА-ТОВАРНАЯ"

Мѣстнаго сообщенія.

Лит. Д. 9254. 7784, 6742, 9311, 9311, 9319, 9010. 9857, 9918.

Е. 1037. 1967. 4780. 4794. 4969. 5335. 5723. 5753. 6492. 6433. 6810. 6912. 6997. 7057. 7092. 7314. 7633. 7683. 7687. 7704. 7735. 7778. 7795. 7804. 7905. 7809. 7822. 4837. 7865. 7894. 7890. 7891. 7914. 7919. 7920. 7934. 7937. 7939. 7945. 7943. 7946. 7947. 7949. 7952. 7958. 7969. 7972. 7980. 7988. 7990. 7996. 7997. 8020. 8034. 8043. 8063. 8065. 8068. 8069. 8080. 8099. 8415. 8574. 8761. 8762. 8795. 8901. 8904. 8908. 9032. 9135. 9144. 9192. 9205. 9259. 9309. 9443. 9492. 9545. 9565. 9733. 9740. 9787. 9792. 9803. 9828. 9740. 9787. 9794. 9803. 9828. 9841. 9845. 9850. 9868. 9890. 9886. 9887. 9891. 9906. 9987. 455. 3517. 3806. 3941. 4183. 4707. 5198. 5253. 6285. 6313. 6595. 7030. 7056. 7483. 7577. 7893. 7903. 7908. 792. 7930. 7932. 7933. 7948. 7950. 7955. 7958. 7970. 7971. 7974. 9242. 9952. 9977. 9994. 7037. 7984. 7989. 8001. 8009. 8010. 8011. 8021. 8045. 8048. 8052. 8055. 8050. 8051. 8062. 8053. 8061. 8074. 8083. 8101. 8129. 8160. 8172. 8173. 8177. 8179. 8624. 8688. 8706. 8912. 8916. 8950. 8700. 8912. 5916. 8950. 8925. 9579. 9607. 9649. 9765. 9871. 9878. 9934. 1801. 4184. 5120. 5129. 5226. 5563. 5484. 6403. 6550. 7101. 7108. 7418. 7531. 7611. 7703. 7753. 7883. 7898. 7967. 7929. 7942. 7976. 7979. 7987. 7992. 8005. 8017. 8023. 8025. 8033. 8041. 8046. 8047. 8049. 8153. 8167. 8085. 8091. 8095. 8096. 8100. 8111. 8146. 8147. 8152. 8345. 8459. 8527. 8608. 8720. 9057. 9051. 9116. 9311. 9311. 9319. 9325. 9545. 9656. 9755. 9769. 9771. 9831. 9865. 9868. 9890.

Ж. 19, 3 43. 89, 96, 132, 166, 181, 182, 233, 258. 260, 265, 268, 312, 368, 514, 542, 549, 567, 599, 580. 631, 649, 653, 655, 685, 699, 701, 708, 720, 743, 748. 795, 797, 820, 834, 843, 853, 882, 893, 901, 904, 940. 953, 978, 994, 1014, 1022, 1045, 1055, 1085, 1097. 1108, 1114, 1153, 1160, 1175, 1185, 1187, 1194, 1201. 1221, 1222, 1238, 1240, 1241, 1255, 1279, 1301, 1313. 1324, 1325, 1347, 1360, 1379, 1382, 1384, 1400, 1403. 1407, 1420, 1425, 1435, 1448, 1462, 1465, 1467, 1475. 1491, 1709, 1517, 1523, 1529, 1531, 1538, 1545. 1551, 1561, 1562, 1553, 1600, 1617, 1622, 1667, 1700. 1750, 1707, 1721, 1739, 1790, 1852, 1855, 1885, 1973. 13, 48, 51, 77, 173, 264, 303, 314, 378, 407, 430. 457, 478, 634, 649, 670, 677, 705, 776, 762, 764, 771. 813, 814, 833, 846, 847, 855, 853, 867, 915, 919, 920. 930, 941, 974, 995, 1010, 1017, 1041, 1055, 1046. 1047, 1053, 1058, 1073, 1089, 1116, 1161, 1227, 1232. 1244, 1245, 1250, 1258, 1270, 1280, 1291, 1304, 1307. 1308, 1332, 1342, 1349, 1352, 1367, 1368, 1373, 1390. 1437, 1440, 1439, 1448, 1453, 1457, 1464, 1472, 1477. 1498, 1501, 1513, 1537, 1548, 1559, 1550, 1559, 1577. 1583, 1539, 1591, 1598, 1615, 1619, 1621, 1628, 1634. 1639, 1655, 1663, 1672, 1618, 1683, 1685, 1989, 1692. 16 4, 1698, 1713, 1715, 1719, 1723, 1791, 1768, 1809, 1824. 1834, 1838, 1843, 1853, 1857, 1875, 1884, 1887, 1890, 1893. 1902, 1914, 1923, 1928, 1940, 1944, 1945, 2005, 2095. 2102, 2119, 2123, 2237, 2210, 2300, 24, 66, 79, 128. 244, 283, 300, 301, 365, 366, 367, 398, 4032, 449, 493. 525, 541, 709, 710, 727, 775, 745, 759, 775, 782, 800. 577, 888, 916, 927, 928, 943, 975, 981, 992, 998, 1033. 1044, 1079, 1080, 1094, 1103, 1113, 1119, 1135, 1737. 1151, 1167, 1173, 1197, 1198, 1214, 1219, 1213, 1242. 1256, 1269, 1282, 1295, 1310, 1319, 1331, 1334, 1351. 1369, 1372, 1393, 1404, 1411, 1434, 1441, 4445, 1470. 1476, 1470, 1485, 1492, 1593, 1598, 1583, 1535, 1564. 1596, 1693, 1830, 1659, 1679, 1681, 1702, 1725, 1631. 1736, 1738, 1746, 1747, 1764, 1778, 1789, 1922, 1783. 1841, 1846, 1857, 1898, 1869, 1876, 1889, 1907, 1908. 1913, 1943, 1952, 1979, 1992, 1998, 2011, 2013, 2023. 2058, 2092, 2058, 2011, 2089, 2096, 2130, 2192, 2268. 2223, 2281, 2287, 2315, 2676.

Прибыли въ Одессу

2 октября, 1912 г.

Гост. „Пассажъ". Боргартъ А. И. изъ Харькова, Букинъ Л. И. изъ Саратова, Байнъ Л. изъ Бессараб. губ., Бауэръ В. изъ Москвы, Гельбергъ И. А. изъ Лодзи, Гребенчо А. Г. изъ Кократъ, Гербе А. изъ Харькова, Де-Гаррасъ-Добровольскій Н. Н. изъ Кишинева, Изъцевичъ М. изъ Кіева, Иванова К. П. изъ Оренбурга, Камницкая Ф. изъ Елисаветграда, Кацовъ С. Б. изъ Николаева, Курчманъ А. изъ Вильны, Кренцъ А. М., Кренцъ Э. П., изъ Варшавы, Когонъ Я. Л. изъ Елисаветграда, Лопатинъ П. Ф. изъ Вознесенска, Могричевъ А. Г., Могричева С. Б. изъ Арзамаса, Мускатблитъ Л. изъ Баты, Мейеръ В. А. Мейеръ Е. изъ Аккермана, Николаевъ С. Л. изъ Керчи, Новицкій П. В. изъ Ананьева, Окунева З. В. изъ Харбина, Пероновская Е. А. изъ Болграда, Реммихъ К. Ф. изъ Харькова, Сквирская Г. изъ Харбина, Соколовъ Д. Д. изъ Аккермана, Сабанскій К. А. изъ Ушицы, Тверитинъ Н. А. изъ Николаева, Фуксъ Г. Б. изъ Херсона, Чеховскій П. Е. изъ Ялты, Шафитъ М. А. изъ Кобрана. **Гост. „Б.-Московская":** Драцкій изъ Николаева, Сосновскій К. Д. изъ Херсона, Севостьяновъ П. изъ Дманаза, Николаевъ В. Д. изъ Ананьева, Флиппоновъ Ф. изъ Измаила, Барановскій Ю. Б. изъ Кіева, Бондаревъ П. Г. изъ Юрьева Дубней Н. изъ Константинограда, Никитинъ Н. А. изъ Астрахани. Вортъ В. М. изъ Тобольска, Шерреръ В. И. изъ Болграда. **Гост. „Одесса":** Гейсъ А. О. изъ Кишинева, Матосовъ М.П. изъ с. Ландау, Любарскій А. Б. изъ Умани, Сухопарешко А. С изъ Болграда, Сайферъ Г. І. съ х. Бернадовки, Гижицкій М. Л. изъ Кіева, Шмиреръ М. М. изъ Берда вк., Колибаба И. М. изъ Аккермана Спассовъ Д. И. изъ Кишинева, Шокъ Л. Д. изъ Кишинева, Бюксель Ш. И. изъ с. Шабо, Драшковичъ І. изъ Херсона, Миллеръ Х. Х. изъ Аккермана, Волошинъ И И. изъ Елисаветграда **Гост. „Центральная":** Дубровскій И. П. изъ Переяслина, Слозъ изъ Полтавы, Балеръ Я Г. изъ Тарутина, Рашковскій Б. изъ Березовки, Березовскій Ш. И изъ Под. губ., Пивоваровъ П. А., Пивварова О. изъ Херсона, Лохвицкій Н. И. изъ Симферополя, Глотова М. изъ Петербурга, Клецко А. изъ заграницы, Левинъ изъ Москвы, Кучукъ И. И., Кучукъ С. И. изъ Аккермана, Гребенчо О. К изъ Кишинева. **Гост. „Имперіаль":** Хаккинъ Л. Ш., Хаккинъ С. Р. изъ Березовки, Финкъ-Финсвецкій О. изъ Кіева, Вайнбомъ Г., Вильдерманъ Л Ю., Вильдерманъ С. Л., Фельдманъ Э. Ш., Фельдманъ Н. А. изъ Кишинева, Ротфельдъ А. М., Ротфельдъ К. М. изъ Аккермана. **Гост. „Франція":** Соколова О. Д. изъ Ялты, Брунштейнъ изъ заграницы, Фастъ В. Я. изъ Херсона, Герценштейнъ Б. Я. изъ Ананьева, Чайковскій, Лубковскій М. изъ Кіева, Розенштейнъ М. С. изъ Николаева, Компанѣецъ Х. И. изъ Феодосіи, Пинчевская Г. Р. изъ Вѣльца, Вихляевъ В. Ф изъ Николаево, Кузьменко И. изъ Херсона, Долгинъ И. С., Бондаревъ Д. М. изъ Ананьева, Мейманъ Я. М. изъ Кіева, Шварцъ М. Ц. изъ Толстука.

Торговля и промышленность.

Биржа.

Настроеніе одесской биржи слабое. Оффиціальная котировка отмѣтила ренту для покуп. по 92½ р., т. е. на ⅛% дешевле, первый выигрышный заемъ по 467 р. (на 2 р. ниже), второй по 347 р. (3 р. ниже), а третій по 295 (на 5 р. ниже). Съ фондами вновь слабѣе и они упали на нашей биржѣ до 1%. Закладные листы херсонскихъ земъ. б. цѣнились для покуп. по 82½ р., бессараб. б. по 83¾ р., 4½% облигаціи одесск. город. кр. общ. по 79 р., а 5% облигаціи по 83½ р. Въ Петербургѣ первый заемъ 465 р., второй 346 р., а третій 298 р., херсонскіе 88 р. 15 к.

Хлѣбный рынокъ.

Настроеніе рынка остается весьма слабымъ. въ виду отсутствія спроса. Не только экспортеры, но и мельники мѣстные сильно сократили свои закупки пшеницы, опасаясь паденія экспорта муки. Кое какія сдѣлки замѣчаются лишь съ ячменемъ. Изъ баржъ сдѣлано по 85 к. п., а изъ магазиновъ цѣнили по 83 к. съ пріемкой въ теченіе 10 дней ячмень сдѣланъ по 83½ к. п. изъ магазина. Рожью безъ дѣлъ, котировки номинальны 86—90 к. п. Кукурузой не интересуются, да и продавцы сдержанны, надѣясь, что она нужна будетъ для смѣшенія съ новой кукурузой, которая по всякомъ случаѣ уже будетъ влажной. Овесъ 82—95 к. пудъ.

Хлѣбныя сдѣлки.

2 октября

Озимой 1200 ч. 9 п. 25 ф. Тульчинскій—Анатра 1 п. 20 ф. маг., 1100 ч. 9 п. 13 ф. Тульчинскій—Анатра 1 р. 14 к. маг., 3300 ч. 9 п. 12 ф. Зубкинсъ—Анатра 1 р. 13½ к. маг.

Ульяи 400 ч. 9 п. 2 ф. Борщевскій—Менделевичъ 1 р. 3 к. маг.

Ячменя 1000 ч. Ройтблитъ—Вильдеръ 85 к. баржа.

Урожай въ Америкѣ. Америка, какъ извѣстно, даетъ въ эту кампанію тонъ всей мировой торговлѣ. Интересно по этому отмѣтить появившійся официальный отчетъ вашингтонскаго бюро, изъ коего видно, что сборъ пшеницы въ Соединенныхъ Штатахъ Америки исчисляется въ 720 мил. буш., противъ 621 мил. буш. въ прошломъ году, сборъ овса въ 1417 мил. буш., противъ 992 мил., а ячменя въ 224 мил. буш., противъ 160 мил. б. Обращаетъ на себя вниманіе значительный сборъ овса.

Урожай картофеля въ Германіи. Послѣдній отчетъ опредѣляетъ урожай картофеля въ Америкѣ въ 2₄, противъ 3₃ годъ назадъ. Урожай такимъ образомъ хорошій.

Сахаръ. Настроеніе съ пескомъ для экспорта тихое, спросъ вялый, котировки номинальны 1 р. 75 к. п. продавцы Одесса—бордо.

Соль. Цѣны на соль въ Одессѣ въ послѣднее время понизились, вслѣдствіе распада синдиката, молотая подешевѣла до 3 к. на пудъ и ее отмѣчаютъ по 16—17 к. п. нетто, крупная 13—14 к. п.

Оффиціальная котировка Одесской Биржи.

2 октября 1912 г.

Курсы:	покуп.	прод.
Лондонъ на 3 мѣс.	9355	9375—
Лондонъ чекъ	9480—	9500—
Парижъ на 3 мѣс.	3715—	3725—
Парижъ чекъ	3755—	3765—
Италія на 3 мѣс.	—	—
Италія чекъ	—	3745—
Бельгія на 3 мѣс.	—	—
Бельгія чекъ	3735	3745—
Германія на 3 мѣс.	—	—
Германія чекъ	4625—	4635—
Вѣна на 3 мѣс.	—	—
Вѣна чекъ	—	3950—
Голландія на 3 мѣс.	—	—
Голландія чекъ	7830—	7850—
Швейцарія чекъ	—	3750—
Константинополь чекъ	—	8780—
Государст. займы:		
4% Государств. рента.	92¼	93½
5% Вос. заемъ 1906 г.	102½	103½
1-й внутр. 5% заемъ 1906 г.	104¼	105¼
II-й внутр. 5% заемъ 1905 г.	104¼	105¼
III-й внутр. 5% заемъ 1908 г.	104¼	105¼
5% Дворян. земел. банка	100—	101—
4½% „ „ „	92—	93—
4% „ „ „	89—	90—
3½% „ „ „	86—	87—
5% Крестьян. зем. банка	100—	101—
4½% „ „ „	92—	93—
4% „ „ „	90—	91—
5% бил. вн. съ в. I-го з. 1865 г.	460—	470—
5% бил. вн. съ в. II-го з. 1866 г.	347—	357—
5% бил. вн. съ в. Двор. з. 1889 г.	295—	305—
Ипотеч. бумаги и городскіе займы:		
4½% закл. л. зем. б. Херс. г.	82½	84—
4½% Закл. л. Яр.-Костр. банка	—	—
4½% закл. л. Бес.-Таврич. зем. банка	83¾	85¼
4½% обл. Одесск. кр. об.	79—	80½
5% „ Кишин. „ „	83½	85—
5% „ Никол. „ „	—	—
Акціи:		
Бес.-Таврич. зем. банка	650—	660—

СКОТОПРИГОННЫЙ РЫНОКЪ.

Поступило на рынокъ для продажи 1-го октября.

Число штукъ: воловъ 97, коровъ 820, яловицъ 103, молодняковъ 580, телятъ 75, овецъ 892, свиней 400.

Цѣна за пудъ: крупный скотъ отъ 5 р. 20 к.—р. 90, молодняки отъ 4 р. 40 к.—4 р. 80 к., свиньи отъ 5 р. 30 к.—7 р. 40 к.

Цѣна штуку: волы отъ 73—112 р., коровы отъ 50—77 р., яловицы отъ 44—50 р. молодняки отъ 29—40 р., телята отъ 8 р. 50 к.—16 р. 50 к., овцы отъ 5 р. 75 к.—7 р., свиньи отъ 27—53 р.

ВЫСОЧАЙШЕ утвержденное

Русск. Общ. Парох. и Торговли

ДВИЖЕНІЕ ПАРОХОДОВЪ ВЪ ОДЕССѢ:

Съ 30-го по сентября по 7-е октября 1912 г.

ОТОЙДУТЪ ИЗЪ ПРАКТИЧЕСКОЙ ГАВАНИ ВЪ НИКОЛАЕВЪ:

Ежедневно въ 9 час. вечера.

Отходъ изъ Николаева ежедн. въ 10 ч. веч. ВЪ ХЕРСОНЪ:

Ежедневно въ 10 час. вечера.

Отходъ изъ Херсона ежедневно въ 9½ ч. в

Съ 1 сентября по Днѣпровской линіи, между Херсономъ и Александровскомъ, вводены, вмѣсто ускоренныхъ, обыкновенные рейсы, съ отходомъ изъ Александровска въ 3 ч. утра и съ прибытіемъ въ Херсонъ на слѣдующій день, въ 4 час. утра, по расписанію дѣйствовавшему до 18 апрѣля с. г.

ПО ЛИНІЯ КРЫМСКО-КАВКАЗСКИ ДО БАТУМА:

Октября. 4 четвергъ. въ 7 ч. в. „В. К Алексѣй" почтовымъ круговымъ рейсомъ.

Октября. 5 пятница, въ 12 ч. дня „Св. Марія" пассажирскимъ рейсомъ до Поти, безъ захода въ оба пути въ Керчь.

Октября. 6 суббота. въ 7 ч. в. „Пушкинъ" почтовымъ кругов. рейсомъ.

Октября. 7 воскресенье, въ 12 ч. дня „Олегъ" пассаж. рейсомъ.

ОЖИДАЮТСЯ ВЪ ПРАКТИЧЕСК. ГАВАНЬ ИЗЪ ПОРТОВЪ КРЫМСКО - КАВКАЗСКОЙ ЛИНІИ:

Октября. 3 среда „Пушкинъ" изъ почтоваго прямого рейса.

Октября. 4 четвергъ „Олегъ" изъ пассажирскаго рейса.

Октября. 6 суббота „Батумъ" изъ пассажирскаго рейса.

Октября. 7 воскресенье „В. К. Ксенія" изъ почтоваго кругового рейса.

Заходъ въ Алупку пассажирскихъ пароходовъ прекращается и въ направленіи изъ Батума на Одессу, начиная съ рейса изъ Одессы 7 октября.

ОТОЙДУТЪ ИЗЪ КАРАНТИННОЙ ГАВАНИ

Октября. 4 четвергъ, въ 11 час. утра „Кор. Ольга" Александр. прям. рейс.

Октября. 6 суббота въ 4 ч. дня „Царь" Александр. кругов. рейс.

ОЖИДАЮТСЯ ВЪ КАРАНТИННУЮ ГАВАНЬ

Октября. 6 суббота „В. К. Александръ" изъ Александр. кругов. рейса.

Пароходъ „Юнона" отойдетъ 1 октября въ Нетъ-ерурскъ.

„Австрійскій Ллойдъ"

Ланжероновская, 5. Телефонъ № 36.

Линія Одесса—Константинополь—Трієстъ—Венеція и обратно.

Ожидается въ Одессу:

Пароходъ **„Ѳ. ТЕРПЕ"** во вторник, 2-го октября, кругомъ.

Отойдетъ изъ Одессы:

Пароходъ **„КАРЛСБАДЪ"** в среду, 3 октября, съ заходомъ въ Варну, Константинополь и другіе порты.

Пассажиры и грузы принимаются на всѣ порты Леванта, Турціи, Греціи, Адріатики, Испаніи, Сѣв. побережья Африки, а также для сообщ. въ Америкѣ, Индіи и Дальняго Востока.

3011

Пароходство Георгій и Оріонъ

совершаетъ товаро-пассажирскіе рейсы между

Одессой и Херсономъ

съ заходомъ въ **СТАНИСЛАВЪ**, выходя изъ Одессы ежедневно **въ 9 ч. вечера.**

Военный молль. Телефонъ 5-84.

Русское Дунайск Пароходство.

Почтово-товаро пассажирскіе рейсы по русскимъ портамъ Дуная черезъ Килійскій рукавъ.

Пароходъ „ВЕЛИКІЙ КНЯЗЬ АЛЕКСАНДРЪ МИХАЙЛОВИЧЪ" отходитъ изъ Одессы до Галаца по средамъ и субботамъ, въ 3 ч. вечера, а приходитъ въ Одессу по вторникамъ въ 3 ч. утра и съ прибытіемъ въ Херсонъ на слѣдующій день, въ 4 час. утра, по расписанію дѣйствовавшему до 18 апрѣля с. г.

Пароходъ „РУСЬ" отходитъ изъ Одессы до Галаца по понедѣльникамъ и четвергамъ въ 8 час. вечь. и приходитъ въ Одессу по четвергамъ и воскресеньямъ въ 6 час. утра; въ Николаевъ отходитъ по воскресеньямъ, въ 11 ч. и приходитъ въ Одессу по понедѣльникамъ, въ 1 ч. дня.

Пароходъ „БОЛГАРІЯ" отходитъ товаро-пассажирскимъ рейсомъ изъ Одессы до Систова (въ Болгаріи) по вторникамъ, въ 6 ч. веч. и приходитъ обратно въ Одессу по понедѣльникамъ. въ 9 час. утра.

Стоянка пароходовъ въ Одессѣ въ концѣ Новаго мола.

За справками просятъ обращаться въ Коммерческую часть Главной Конторы Пароходства, уг. Пушкинской и Дерибасовской ул., д. № 3-5, телефонъ № 10-53 и въ агентствахъ пароходства.

33892

ПАРОХОДСТВО ТОРГОВ. ДОМА

Л. Мешуресъ и Сынъ.

Вмѣсто ремонтировавшагося парохода „Измаилъ" срочные грузовые рейсы по линіи ОДЕССА-НИКОЛАЕВЪ впредь до измѣненія будетъ совершать паров. „РЮРИКЪ". Отходъ изъ Одессы по вторник, четвергамъ и субботамъ, надѣясь, что онъ будетъ въ Николаевской гавань. рядъ. съ пар. „Тургеневъ". Тел. 38/56

ОДЕССА-ХОРЛЫ

ПАРОХОДСТВО

С. Б. Фальцъ-Фейнъ.

Пароходъ **„СОФІЯ"**

съ 1-го сентября сего года, впредь до измѣненія, совершаетъ правильные почтово-товаро-пассажирскіе рейсы между ОДЕССОЙ —СКАДОВСКОМЪ и ХОРЛАМИ. Отходъ изъ **Одессы въ Скадовскъ и Хорлы по СУББОТАМЪ** въ 7 час. вечера. **изъ Одессы въ Хорлы** — **БЕЗЪ ЗАХОДА въ СКАДОВСКЪ**—по **СРЕДАМЪ** въ 5 часовъ вечера. Отходъ изъ **Хорловъ въ Скадовскъ—Одессу по воскресеньямъ** въ 3 часа **дня, и изъ Хорловъ въ Одессу БЕЗЪ ЗАХОДА въ СКАДОВСКЪ по ЧЕТВЕРГАМЪ**, въ 4 ч. дня.

Примѣчаніе: Отходы въ зависимости отъ грузовыхъ операцій.

Агентство: Военный молль, телефонъ агентства № 35-54. Телефонъ конторы 18-38

Одесса-Очаковъ

ПАРОХОДСТВО

В. В. СОКОЛОВОЙ.

Парох. „Константинъ"

совершаетъ **ежедневно** срочно товаро-пассажирск. рейсы между **Одессой и Очаковомъ**, отжирск. рейсы между **Одессой и Очаковомъ**, отходя изъ Одессы въ 4 ч. д., а изъ Очакова въ 12 ч. н. Прих. въ Одессу въ 4 ч. у. Агентство и пристань: Соляная (арбузная) гавань. Тел. 36/59.

3612

ПАРОХОДСТВО А. К. ШАВАЛДА.

ПАРОХОДЫ **„Михаилъ" и „ЭКСПРЕССЪ"**

совершаютъ срочные товаро-пассажирскіе рейсы по линіи **„Одесса-Николаевъ"** ежедневно отходятъ изъ Одессы въ 9 ч. в. а изъ Николаева въ 10 ч. в.

Агентство: Военный молль. Практическая гавань. Тел. №№ 11-29 и 23-07.

Русское Транспортное и Страховое Общество

ДВИЖЕНІЕ ПАРОХОДОВЪ по КРЫМСКО-КАВКАЗСКОЙ ЛИНІИ

ОТХОДЪ: по понедѣльникамъ, средамъ и пятницамъ въ 12 часовъ дня и по воскресеньямъ въ 10 часовъ утра.

ПРИХОДЪ: по понедѣльникамъ, средамъ и пятницамъ послѣ полудня и по четвергамъ рано утромъ.

ОБЪЯВЛЕНІЕ.

ОДЕССКАЯ ГОРОДСКАЯ АУКЦІОННАЯ КАМЕРА

симъ объявляетъ, что въ субботу, 6-го октября сего года, въ 12 час. дня, по требованію Одесскаго Отдѣленія Донского Кредита въ Одесской Городской Аукціонной Камерѣ будетъ продаваться съ публичнаго торга 6000 бочекъ—вѣсомъ около 60.000 пуд. партіями Портландскаго цемента изъ Швеціи. Означенная партія цемента находится въ Одесской Таможнѣ, гдѣ желающіе торговаться могутъ таковую заблаговр. менно осматривать черезъ Экспедиціонную Контору „Гергаръ и Гей". За подробными свѣдѣніями и справками просятъ обращаться въ Одесскую Городскую Аукціонную Камеру. Принимаются также запечатанные пакеты до 12 час. дня торга. 35489—

ОБЪЯВЛЕНІЕ.

По случаю смерти **Степана Георгіевича Ламзини** и вслѣдствіе этого, полнаго прекращенія хозяйства и ликвидаціи дѣлъ ок тября, 8 дня сего 1912 г., въ имѣніи покойнаго

хуторѣ Зориново,

Одесскаго уѣзда,

БУДЕТЪ ПРОИЗВЕДЕНА

ВОЛЬНАЯ ПРОДАЖА

принадлежащаго насл. С. Г. ЛАМЗАКИ живого и мертваго инвентаря, заключающагося: а) въ 0 рабочихъ волахъ, 40 заводскихъ коровахъ, 45 выѣздныхъ и рабочихъ лошадяхъ и 50 штукахъ мелкаго рогатаго скота и б) въ соломѣ, половѣ, трынѣ, молотилкѣ съ локомобилемъ, плугахъ, боронахъ, арбахъ, жаткахъ и др. сельско-хозяйствен. орудіяхъ. 12747

УТЕРЯНЪ дамскій скунсовый **воротникъ** возлѣ остановки электрическаго у Александровск. просп. Нашедшаго просятъ доставить за вознагражд. Покровск. пер., 3, кв. 2. 2719

Торговый домъ „Полякинъ и Сынъ"

ОДЕССА, внутри Пассажа.

Телефонъ № 17-52.

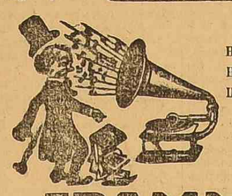

Благодаря знач. тельному увеличенію репертуара нашихъ **пластинокъ** и увеличивающемуся спросу на нихъ и на наши первоклассные **граммофоны**, мы рѣшили оказать г.г. почтеннымъ покупателямъ нѣкоторое облегченіе при пріобрѣтеніи таковыхъ и назначить

большую дешевую продажу

на граммофоны, пластинки и музыкальн. инструменты со СКИДКОЙ до 50%.

ГРАММОФОНЫ

новѣйшей конструкціи:

СЕРІЯ.

А. **Семейный**, прежде 15 р., теперь **6р. 80к.**

Б. **Кабинетный** прежде 25 р. теперь **12р. 50к.**

В. **Салонный** прежде 30 р. теперь **18р. —**

Г. **Большой** прежде 40 р. теперь **23р. 50к.**

Д. **Концертный** двух-пружин. прежде 50 р. теперь **30р. —**

Е. **Моцартъ** прежде 82 р. 50 к. теперь **48р. —**

Ж. **Гигантъ** трех-пружин. прежде 100 р. теперь **60р. —**

З. **Листъ** прежде 150 р. теперь **78р. —**

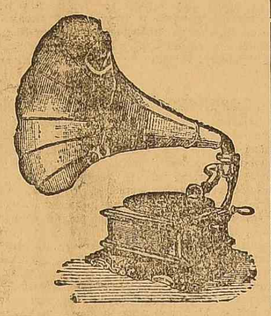

БЕЗУРУПОРНЫЕ ГРАММОФОНЫ:

въ формѣ шкатулокъ и столиковъ:

Серія.

М. **Штраусъ** — прежде 50 р., теперь **30 р.**

Н. **Бахъ** прежде 75 р. теперь **39 р.**

О. **Столикъ дуб.** прежде 150 р., теперь **78 р.**

П. „ сѣр. клеп. прежде 200 р., теперь **105 р.**

Рупорные, въ видѣ столика, оч. изящные:

П. **Аида** прежде 40 р. теперь **21 р.**

К. **Фаустъ** прежде 75 р. теперь **38 р.**

Л. **Карменъ** прежде 75 р. теперь **37 р.**

очень изящн. мѣдн. ножки.

ПЛАСТИНКИ:

наилучшихъ марокъ

Малыя двухстор., прежде 75 к., теперь **25 к.**

Большія, одност. прежде 1 р. теперь **35 к.**

Большія, двухст. прежде 1 р. 25 к. теперь **55 к.**

Большія „Фаворитъ" прежде 1 р. 25 к. теперь **60 к.**

Большія „Сирена" прежде 1 р. 20 к. теперь **75 к.**

Большія „Зонофонъ" прежде 1 р. 25 к. теперь **95 к.**

Большія „Поляфонъ" концертъ-рекордъ прежде 1 р. 95 к. теперь **1 р. 65 к.**

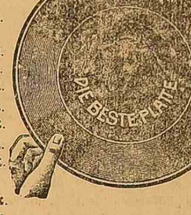

наилучшихъ марокъ:

ГИГАНТЪ двухст. прежде 2 р. 45 к., теперь **1р. 20 к.**

БОЛЬШІЯ „ Ак. О Грам. „ 2 р. 25 к. теперь **1р. 45 к.**

ОБЩ. ГРАМ.

„Пишущій Амуръ":

БОЛЬШІЯ двухст. прежде 2 р. 25 к., теперь **1р. 85 к.**

ГИГАНТЪ „ 3 р. 25 к. теперь **2р. 50 к.**

Фонотипія со скидкой **40%.**

По пятницамъ магазинъ открытъ до 5 час. веч., а **По субботамъ** магазинъ въ 5 час. вечера открывается.

Кромѣ того продаются съ большой скидкой: гитары, мандолины, балалайки, гармоніи, скрипки, цитры.

Требуйте безплатно прейсъ-куранты граммофон. и музыкальн. инструмент. и каталоги пластинокъ. Иногороднимъ высылается наложеннымъ платежомъ по полученіи ⅓ стоимости заказаннаго товара въ задатокъ. Квит. „Вѣд. Од. Град." № 5027.

Питательный и дешевый кормъ для скота

можно приготовить изъ кукурузы при употребленіи нашихъ **шредеровъ и дробилокъ.**

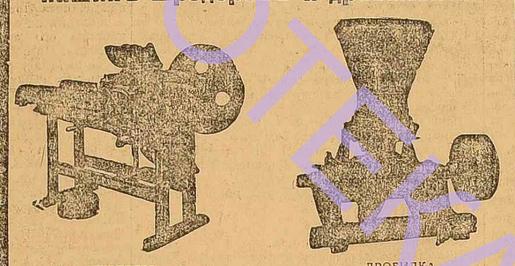

ШРЕДЕРЪ ДРОБИЛКА.

НА СКЛАДѢ ИМѢЮТСЯ:

ШРЕДЕРЫ и ДРОБИЛКИ

ручные, для лошади, для коннаго привода и машин. двигателей.

В. Куперъ и Племянники,

ОДЕССА.

Фабрика **ЗЕРКАЛЪ** и Склады **СТЕКОЛЪ**

Я. Ф. Морнель

быв. Т-дъ М. ФРАНКЪ и К°,

ОДЕССА, Екатерининская, 3. Телефонъ 2-05.

КОНТОРА Т-ДА

„Бр. К. и Л. Славицкіе"

ПЕРЕМѢЩЕНА

на Успенскую ул., № 77, уг. Екатерининской. Телефонъ № 32/31,

складъ же оконныхъ и зеркальныхъ стеколъ,

ПОМѢЩАЕТСЯ ПО ПРЕЖНЕМУ

по Успенской ул., № 62. Телефонъ № 35/27.

О-во **„Горѣлка Ауэръ"**

Екатерининская. 14. Телеф. 9/27.

ЭЛЕКТРИЧЕСКІЙ ОТДѢЛЪ.

ПОЛНОЕ УСТРОЙСТВО

ЭЛЕКТРИЧЕСКАГО ОСВѢЩЕНІЯ.

АРМАТУРА.

Чрезвычайно Дешевая Распродажа

по прежнему продолжается въ оптово-розничномъ магаз. мануф. шелк. и сукон. товар.

Н. М. Линшица,

Жуковская, 36, уг. Александр. просп., углов. магаз.

НА ВСѢ ТОВАРЫ, ПРІОБРѢТЕННЫЕ СЪ АУКЦІОН. ТОРГА ДѢЙСТВИТЕЛЬН. СКИДКА ВЪ 50%.

НОВОСТЬ!!! Уже случайно получена громадная партія модной зимней ткани „МЕМОРЪ" въ 15¼ коп. арш. и 50000 арш. бумазеи по 11½ коп. арш. Хорош. качества

ВСѢ ПОСЛѢДНІЕ ВЫПУСКИ ТОВАРОВЪ КЪ ОСЕННЕМУ И ЗИМНЕМУ СЕЗОНАМЪ ПО НЕБЫВАЛО ДЕШЕВЫМЪ ВЪ ОДЕССѢ ЦѢНАМЪ. 36411—

ГАРАНТИРОВАНО ЦѢЛЬНОЕ

МОЛОКО и СЛИВКИ

Одесскаго О-ва Искусственныхъ Минеральныхъ Водъ 1829 г.

Утренняя доставка на домъ.

Телефоны: №№ 1145 и 5034.

35409

МЕБЕЛЬНАЯ ФАБРИКА КАЙЗЕРЪ,

Одесса, Новая улица. № 2 и 4, уг. Больш.-Арнаутской. Тел. 13-75

Для удобства Гг. покупателей при фабрикѣ устроено большое количество комнатъ, обставленныхъ мебелью отъ обыкновенной до самой роскошной.

МЕБЕЛЬ

Мебель и піанино

заграничн. фабр., кровати, шкафы, гарнитуры, столовая, кабинетъ, зеркала и проч. УСПЕНСКАЯ № 111, кв. 7. 12046

ПОЛЬЗУЙТЕСЬ СЛУЧАЕМЪ!

Продается 6-ти комнатъ мебель заграничная: спальня, столовая, гостин., кабинетъ, касса и разныя піанино, Спиридоновская, **№ 9, изъ № 1.** 12650

СЛУЧАЙ! МЕБЕЛЬ 5 КОМН.

ДЕШ.: гост. крас. дер., дор. ковры кабинетные, драпри, ковр. див., зерк. шкафъ, деш. пр. Екатер., 27, гдѣ театр. Островск., вх. с подъѣзд. 12129

Мебель комн., КАССА, ФИСГАРМОНІЯ. Гостинная, зеркала, картины, гравюры, драпри, лампа, и проч. вещи. Случ. **продаются.** Базарная, **№ 45**, кв. 1, уг. Ришельев., пар. съ улиц. 12744

ПРОДАЖА

Чистокровн. фоксъ-терьеры, щенки, продаются. Ворончовскій пер., 3, кв. 12346 4

Бобровый воротникъ и отвор. ПРОД. Перекуп. не явл. Греческая, № 2, кв. 13. 12906

ПІАНИНО концертное, соверш. новое, дамскій системы продается очень дешево. **СЛАДОВАЯ, № 14, кв. 25.**

ПІАНИНО соверш. новое, 7½ октавъ, золотист. доска, экстренно прод. оч. дешево, Кобленск. 46, кв. 1. Парадн. ходъ съ ул., рядъ съ аптек. 12897

ПІАНИНО малоподержан. продается. Перекупщ. не явл. Греческая, 7, кв. 13. 12907

Карета вѣнская, экипажъ легкій, пролетка, бѣгунка на рессорахъ и кабріолетъ продаются. Городская, 12. 12901

Земля до 15000 кв. саж. участка-ми. Пересыпь, Николаевская дорога, 213—имѣю водопроводъ. 4463

ВСЕ НА выплату

всѣмъ отъ **1 р.** въ недѣлю: мануфактура галантер., готовое платье, дамскій конфекціонъ, мебель зол. и серебрян. вещи, посуда мѣха, картины, граммофоны, швейн. машины и пр. Отпуски отъ 25 р. до 200 р. Адресовать: **Почтов. ящикъ 595.** 12638

**Безъ