ЧЕТВЕРГЪ, 20 СЕНТЯБРЯ (3 ОКТЯБРЯ) 1912 ГОДА № 8827 — Цѣна отдѣльнаго № 5 коп. — ЧЕТВРЕГЪ, 20 СЕНТЯБРЯ (3 ОКТЯБРЯ) 1912 ГОДА № 8827

19 СЕН 1912 — ПУБЛИЧНАЯ БИБЛИОТЕКА

ОДЕССКІЯ НОВОСТИ

ГАЗЕТА ПОЛИТИЧЕСКАЯ, НАУЧНАЯ, ЛИТЕРАТУРНАЯ, ОБЩЕСТВЕННАЯ и КОММЕРЧЕСКАЯ.

УСЛОВІЯ ПОДПИСКИ:
Съ доставкой въ Одессѣ: 1 мѣс.—1 р. 20 к., 2 м.—2 р. 40 к., 3 м.—3 р. 50 к., 4 м.—4 р. 50 к., 5 м.—5 р., 6 м.—6 р., 7 м.—7 р., 8 м.—8 р., 9 м.—8 р. 50 к., 10 м.— 9 р., 11 м.— 9 р. 50 к., 12 м.—10 р.
Съ пересылкой въ города: 1 мѣс.—1 р. 30 к., 2 м.—2 р. 50 к., 3 м.—3 р. 50 к., 4 м.—5 р., 5 м.—6 р., 6 м.—7 р., 7 м.—8 р., 8 м.—9 р., 9 м.—10 р., 10 м.—11 р., 11 м.—11 р. 50 к., 12 м.—12 р.
За пересылку заграницу доплачивается по 1 р. въ мѣсяцъ къ подписной платѣ въ Одессѣ. За перемѣну городского адреса на иногородній доплачивается разница въ подписной цѣнѣ.
Перемѣна иногородняго адреса на иногородній, оплачивается 20 коп. Годовая подписка только съ 1 января. Подписка на другіе сроки лишь съ 1 числа каждаго мѣсяца.

Редакція, Типографія и Контора
Одесса, Екатерининская, 3.
Телефоны редакціи: 2-61 (общ.) и 1400 комн. хроник. Тел. конторы 2-66. Кабин. редактора (обращ. въ исключ. случаях) 1-18.
Рукописи не возвращаются. — Личныя объясненія отъ 2 до 3 ч. дня.

ТАКСА ЗА ОБЪЯВЛЕНІЯ:
строка компарели впереди текста—40 коп., позади текста—20 коп., на 2-й или 3-й стр сверху—60 коп., въ иллюстрированномъ приложеніи—40 коп.
Для лицъ, ищущихъ труда 50%, скидки съ таксы.

Крымскій пробѣгъ
на выносливость
Одесса—Севастополь—Одесса.
1160 верстъ
по грунтовымъ дорогамъ.

ТРИ „МЕРСЕДЕС" ТРИ
на стартѣ
„МЕРСЕДЕС"
всѣ три — всѣ три
НА ФИНИШѢ безъ единой поломки.
Единственный представитель ПАВЕЛ ФЕДОРОВИЧ ФААТЦ, Одесса, Канатная, 15, телеф. 39/45.

Я. Н. Руссо
спортсмэнъ-любитель
ПЕРВЫМЪ на всѣхъ этапахъ и
ПЕРВЫМЪ на финишѣ.
на „МЕРСЕДЕС" 80 лош. силъ,
модель 1908 г., прошедшій до пробѣга свыше 40,000 верстъ
Два „Мерседеса" покрыли всю дистанцію безъ единой остановки въ пути.

РЕСТОРАНЪ „ПАССАЖЪ". Зимній Сезонъ ОТКРЫТЪ. ЗА ОБѢДОМЪ и ВЕЧЕРОМЪ КОНЦЕРТЫ Первоклассного Вѣнскаго ОРКЕСТРА Сестеръ МАТЫСЪ. Безукоризненная кухня. Все готовится на СВѢЖЕМЪ коровьемъ маслѣ. А. И. ГОППЕНФЕЛЬДЪ. 14727

Въ этомъ № ШЕСТЬ стр.

Убитые горемъ родные извѣщаютъ о смерти горячо любимаго мужа, отца, брата и зятя
Льва Григорьевича САХАРЗОНА,
послѣдовавшей 19 сентября, въ 9 ч. утра, послѣ продолжительной болѣзни. Выносъ тѣла въ субботу, въ 6½ час. веч. изъ квартиры —Херсонская, 46, на Николаевскую пристань Русскаго Общества.

Завѣдывающій училищемъ и Правленіе Молитвеннаго Дома при 2-мъ Казенномъ Евр. училищѣ (Пушкинская, 26) извѣщаютъ о томъ, что **сегодня, 20-го сентября, въ 10¼ ч. утра** отслужено будетъ заупокойное моленіе по незабвенномъ
Исаакѣ Григорьевичѣ ШАФИРѢ. 12032

Городской театръ. (ДИРЕКЦІЯ М. Ф. БАГРОВА). СЕГОДНЯ, 20-го сентября, представлено будетъ:
„Сказка о Царѣ Салтанѣ".
Опера въ 4 д. и 7-ми карт. муз. Н.А. Римскаго-Корсакова. Полн. новая постановка. Декорации, костюмы, бутафорія по эскиз. худ. С. М. Эсенбаха. Участ.: г-жи Евреинова, Милова Ратмирова, Скоканъ; Г.г. Варѳоломеевъ, Залевскій, Каченовскій, Селявинъ. 21-го „Демонъ", 22-го „Евгеній Онѣгинъ". Нач. ровно въ 8 ч. веч. Подробн. въ афиш. Билеты продаются.

Театръ Сибирякова. Драма. Дирекція Д. Н. Басманова.
СЕГОДНЯ, 20-го сент., въ 3-й р. новая пьеса
„Женщина и паяцъ". Новая обстановка, декораціи, костюмы. 21-го—„Послѣдняя жертва". 22-го—„Мечта любви" и „Страшный кабачекъ", 22-го днемъ, по уменьш. цѣнамъ „Дѣти Ванюшина", вечеромъ—„Царь Димитрій Самозванецъ и Царевна Ксенія". 12047

Театръ Болгаровой. Труппа Авраама Фишзона. Сегодня, 20 сент., днемъ по уменьш. цѣн. **„Деръ Ешиве Бухоръ".** Нач. въ 2 ч. дня; вечеромъ, по обыкн. цѣн., въ 5-й р. **„Шварц Адмирамъ".** Нач. въ 8½ ч. в. Завтра, 21 сент., днемъ, „Бобъ Кохба", вечеромъ: „Деръ Фредерь". Въ непродолж. врем. возобн. постановка пьесы „Г-жа Иксъ". Гот. къ постановкѣ новинка „Мешане Мукойнъ, Мешане Мазелъ" соч. Авр. Фишзона.

Театръ Миніатюръ Сегодня Н. Ф. ИКАРЪ съ новыми парадіями на шансонетокъ. Оперетта „Дама въ краснѣмъ". СОЛЬНЫЕ НОМЕРА съ участ. г. ИКАРА и г. Недаховскаго—виртуоза на концертино. Комедія „Во снѣ или на яву". СИНЕМ. Нач. въ 7 ч. веч.

ХУДОЖЕСТВ. Т. „ВИНТЕРГАРТЕНЪ". Екатерининск, 27. Гастроли знаменитой японск. драм. арт. г-жи ГАНАКО со св. драм. труп. артист. ИМПЕРАТОРСКАГО театра въ Токіо. Предст. буд. нов. пьеса **„Японская Дузе" Мать-убійца** (Г-жа Ганако участв. во всѣхъ сеансахъ). Сольн. номера В. Е. ТЕМКИНЪ-БУЛЬБА и Г. ШЕРБО на ПОЮЩИЙ БАЛ. Нов. карт.: „КОЛЬЦО СМЕРТИ" и друг. **Дѣти** ровно въ 5 ч. Всѣ мѣста 12 к. Начало въ 7 час. — Цѣны отъ 30 к.

Театръ „ГАРМОНІЯ" Авчинников. СЕГОДНЯ и ЗАВТРА состоятся ДВА ВЕЧЕРА ЕВРЕЙСКАГО ИНТИМНАГО ЧТЕНІЯ произвед.
Шоломъ-Алейхема,
устраиваем. И. Г. Вайсблатомъ (Берите).
Программа кажд. вечера—другая. Репертуаръ новый. Нач. въ 9 ч. Бил. прод. въ кассѣ театра, отъ 10—2 и 5—8 ч. Адм. О. Д. Гершановъ. Анонсъ: въ суб., 29 сент., сост. веч., по случ. интимн. чтенію произвед. **ШОЛОМЪ АША.** 12050

Залъ „Уніонъ". Въ воскресенье, 7-го октября состоится **Большой концертъ** композитора-піаниста **Юліуса Мельмейстера,** который съ большимъ успѣхомъ выступалъ въ Варшавѣ, Одессѣ, Лодзи и многихъ рядъ своихъ произведеній и другихъ композиторовъ при участіи: скрипача М. П. Фидельмана (своб. худ.), который исполнитъ „Пѣснь о Лебедѣ", муз. Ю. Мельмейстера (посвящено М. П. Фидельману) (віолончель) г. С. Застрябскій. Л. П. Прима (опери. пѣвица), Михаилъ Шулгалтеръ (скрипка) и артисты русск. оперы. Вечеръ будетъ посвящ. композит. Ю. Мельмейстеру. Билеты продаются въ муз. маг. Г. С. Бальца отъ 3 р. 10 к. до 50 к.

Римскій цирк „Колизей". Херсонская, № 29. Послѣдній гастроли знаменитаго **Роберта Пакстонъ,** съ его СЕНСАЦІЙ ДНЯ— „КИНОПЛАСТИКОНЪ" (жив. гал. карт.), римскіе гладіаторы **4 БАССИ, АПСЪ-АВЕЛЛО** (знам. воздушн. гимн.) Бр. **ОВАРРО** (эксц.) и 14 др. №№. Нач. въ 6 ч. в., безпр. до 12 ч. н. Кресла отъ 25 к. 11993

ТЕАТРЪ ВАРЬЕТЭ. Александровскій паркъ. Дирекція 1-е Одесское Товарищество
ЕЖЕДНЕВНО БОЛЬШІЕ КОНЦЕРТЫ—ВАРЬЕТЭ.
Гастроли извѣстн. русск. дуэтистовъ **гг. СЛАВИНЫХЪ,** Знаменит. испанское трио сестеръ **КАЛЬСАДОСЪ.** Русской артистки Самариной, акробатич. этуали Жоржетъ Лоли. Артистокъ: Де-Роганъ, Рѣшетниковой, Старинской, Лоранской, Дарьяль, сестеръ Гаррисонъ, Муся Ланцета, Миньконъ и много другихъ. 50 первоклассныхъ номеровъ 50. Начало въ 9½ часовъ вечера. Входъ безплатный. 12004—

Театръ-Варьетэ Hotel du Nord. Сѣверный Ресторанъ. Дирекція Южно-Рус артель.
Съ 15-го сентября, въ зимнемъ концертн. залѣ НОВЫЕ ДЕБЮТЫ: Испанской красавицы **САГРАРІО,** Гастроли извѣстн. исполн. цыган. романсовъ **Вѣры Карловны Варваровой.** Муза Судитъ (этуаль) эксцентрики **БОБРОВЪ и КУРАШЕВЪ,** русск. арт. **Дубровской,** Бель Иренъ, Герды Выборгъ, Витовской, при участ. русск. танцора Орлика, квартета ВИНЧЕНЦЪ, интернац. труппы подъ упр. артиста варшавск. театр. К. Бохенкевича, пѣв. Лаиной, Кло-Максъ, Сильвіанъ, Покровская, Залѣвская, Милано, Маріонъ и мн. др. Болѣе 45 №№. Подробности въ программахъ. Начало концерта въ 9½ час. веч.

Изъ 16-ти автомобилей, участвовавшихъ въ пробѣгѣ
Одесса—Севастополь—Одесса
ПОБѢДИЛИ и получили
ПЕРВЫЙ ПРИЗЪ—ПРИЗЪ ИМПЕРАТОРСКАГО АВТОМ. О-ВА.
В. Пенистанъ на КЕЙСЪ 40 силъ.
В. К. Фаатцъ на ДИКСИ 26 силъ.
Т. Лещинскій на ДИКСИ 25 силъ.
М. Димитріевъ на ДИКСИ 24 силъ.
(ТОЛЬКО ОНИ прошли все разстояніе въ 1160 верстъ БЕЗЪ ОСТАНОВОКЪ. БЕЗЪ ПОВРЕЖДЕНІЙ И БЕЗЪ ЕДИНАГО ШТРАФНОГО ОЧКА.)
36228

ПРАВЛЕНІЕ
ОДЕССКАГО КУПЕЧЕСКАГО БАНКА
извѣщаетъ гг. акціонеровъ, что срокъ для взноса ВТОРОЙ ПОЛОВИНЫ слѣдуемыхъ за акціи Банка денегъ, согласно § 8 устава Банка, ИСТЕКАЕТЪ 9 ОКТЯБРЯ с. г.
Взносы принимаются въ Правленіи Банка въ Одессѣ. Кромѣ 50% нарицательной стоимости акцій, гг. акціонеры имѣютъ внести также за каждую акцію по 1 р. 59 к., каковую сумму составляютъ расходы по изготовленію и пересылкѣ акцій и взимаемый за акціи гербовый сборъ.
Тамъ же производится обмѣнъ временныхъ квитанцій на акціи Банка.
При этомъ Правленіе обращаетъ вниманіе гг. акціонеровъ, что при невнесеніи въ срокъ слѣдуемыхъ за акціи денегъ наступаютъ послѣдствія, указанныя въ § 12 Устава Банка.
ПРАВЛЕНІЕ.
Примѣчаніе: § 12 Устава Одесскаго Купеческаго Банка: За неявкою по свидѣтельствамъ какого либо платежа въ срокъ, опредѣленный въ публикаціи правленія, взыскивается съ подписчика въ пользу Банка за каждый просроченный день, по расчету 5% интереса и 5% пени въ годъ. Нумера неоплаченныхъ въ назначенный срокъ свидѣтельствъ вслѣдъ затѣмъ публикуются въ „Правительственномъ Вѣстникѣ" и мѣстной газетѣ и черезъ двѣ недѣли послѣ публикаціи, если взноса по нимъ сдѣлано не будетъ, правленіе Банка обязано приступить къ продажѣ на биржѣ черезъ маклера свидѣтельствъ за такими нумерами. Затѣмъ просроченныя свидѣтельства объявляются недѣйствительными, и новымъ пріобрѣтателямъ выдаются новыя свидѣтельства за тѣми же нумерами съ означеніемъ, что они выданы взамѣнъ другихъ, своевременно исполненныхъ. Вырученная черезъ продажу сумма, по вычетѣ издержекъ, а равно и установленныхъ процентовъ и пени, обращается на пополненіе взноса, непроизведеннаго своевременно по свидѣтельствамъ не исправнымъ ихъ владѣльцами. Остатокъ же возвращается имъ. 36297

ОБЪЯВЛЕНІЕ.
Правленіе С.-Петербургскаго Книготорговаго Товарищества
„КУЛЬТУРА"
настоящимъ доводитъ до свѣдѣнія почтеннѣйшей публики, что нижепоименованныя лица:
Владиміръ ДІАТЕЛЛОВИЧЪ, Константинъ ДІАТЕЛЛОВИЧЪ, Гастонъ ГАУЗЕНБИХЕЛЬ и Илья ШЕСТОПАЛЪ
нашими агентами болѣе не состоятъ и выданныя имъ отъ насъ удостовѣренія на право пріема заказовъ считаемъ уничтоженными и не имѣющими силы а потому покорно просимъ этимъ лицамъ заказовъ на распространеніе нами изданія, болѣе не давать.
Съ совершеннымъ почтеніемъ Книготорговое Товарищество „КУЛЬТУРА". 36305—

ВСЕРОССІЙСКАЯ РЕМЕСЛЕННАЯ и ФАБРИЧНО-ЗАВОДСКАЯ ВЫСТАВКА
1913 года въ Москвѣ.
Справки въ Комитетѣ Выставки: Кузнецкій мостъ, д. 13, кв. 24. Телефонъ 176-47.
Генеральный коммисаръ И. К. ВИЛЛЬ.

СКОНЧАЛИСЬ:
въ Одессѣ: А. Кацеръ, М. Воночкова, Л. Красильникова, М. Шадковская, Ф. Дехтяренко, К. Ивановъ, Е. Кротова, М. Тараненко, М. Гантимурова, Е. Кулинская, Е. Кулинковская, О. Шикловъ, И. Истратова, З. Бликманъ, Ф. Майсманъ, Э. Виноградъ, Х. Бергеръ, М. Гольдманъ, Э. Гершковичъ, Л. Маргусинъ, Ш. Поляковъ; въ Петербургѣ: Пат. Ал. Рейко, пр. пов. Влад. Герм. Гольдгаммеръ, Варв. Ив. Шумилова, Бор. Ал. Яковлевъ; въ Москвѣ: Ив. Никандр. Сувировъ, Мих. Мих. Тихоновъ; въ Кіевѣ: д-ръ Арсен. Аппол. Воробьевъ; въ Симферской губ.: кн. П. Влад. Іегодаевъ (кн. Татарскій); въ Харьковѣ: А. П. Кондаковъ; въ Томскѣ: Ив. Гавр. Гончаровъ, Максъ Іезик. Дубровинъ, въ Ялтѣ: Павелъ Эд. Рено; въ Орлѣ: подпоруч. Ник. Сем. Тиходумовъ; въ Житомирѣ: Ал-ръ Ст. Андрійшъ; въ Казани: Мих. Ив. Мочалинъ; въ Варшавѣ: Вѣра Карп. Покрамовичъ.

M-me Julie (Альтеръ) вернулась изъ заграницы
Греческая, 50 (уг. Преображенск.).
И ПРИВЕЗЛА ЛУЧШІЯ ЗАГРАНИЧНЫЯ НОВИНКИ.
ЦѢНЫ УМѢРЕННЫЯ. 36308

Учительница нѣм. яз. Клавдія Николаевна ШТУРМЪ возобновляетъ свои уроки. Гулевая, 21, кв. 30. 12078

Нужна бонна нѣмка, въ отъѣздъ, въ Николаевъ. Кузнечная улица, д. № 55, кв. 4. Бродскій. 12086

Окончившій медицинск. ф-тъ Германіи ищ раб. по спеціал., также переводы или ур. нѣмецк. яз. Ремесленная, 31, кв. 7. 11761

ПОДПИСНАЯ ЦѢНА НА „Одесскія Новости"
Съ 1 октября по 31 декабря 1912 г.
Въ городѣ съ доставкой на домъ 3 руб. 50 к.
Иногороднимъ съ пересылкой по почтѣ 3 руб. 80 к.

Мужское 8-кл. училище 1 разряда СЪ ПОЛНЫМЪ КУРСОМЪ ГИМНАЗІИ М. Н. П. Г. И. ГЕФЕНА, Одесса, Екатерин. ул., № 30.
Кандидата математ. наукъ. Прiемъ прошеній во всѣ 8 кл. и пригот. продолжается отъ 10 до 1 ч.
Окончившіе полн. курсъ училища, по состоявшемуся соглашенію съ загран. университ. могутъ поступить туда безъ экзамена, по свидѣт. училища. 12027—

Капля молока.
Съ 20 сентября, заказы стерилизованнаго молока для вскармливанія младенцевъ, принимаются въ аптекѣ С. Жеребкина (бывш. Гурскаго). Преображенская, 37. Телеф. 25. 11972

Извѣщаю г.г. уважаемыхъ заказчицъ, что САЛОНЪ ДАМСКИХЪ ШЛЯПЪ М-me Аннетъ Харьковской ПЕРЕВЕДЕНЪ на Гаванную ул. домъ банка № 2, уг. Мал. пер. Пар. ходъ съ Гаван. Бель-этажъ.

Къ свѣдѣнію г.г. пріѣзжихъ
Въ Тирасполѣ, въ центрѣ города, въ новомъ зданіи, открывается новоустроенная, хорошо оборудованная гостиница „ПАССАЖЪ". Она же сдается въ аренду. Объ условіяхъ узнать: Городъ Тирасполь, Покровская ул., соб. домъ, Маданову. 11585

„ПРИРОДА".
Ежемѣсячный популярный естественно-историческій журналъ для самообразованія подъ редакціей
проф. В. А. Вагнера и проф. П. В. Писаржевскаго.
ІЮЛЬ—АВГУСТЪ.
СОДЕРЖАНІЕ. А. Рождественскій. Ледъ, вода и паръ. А. Ферсманъ. Очерки по геохиміи, задачи современной минералогіи. С. Аррениусъ. Млечный путь. Проф. А. Рикко. Роль воды при вулканическихъ изверженіяхъ. А. Виньеронъ. О вихревыхъ кольцахъ. А. Дсетъ. Резина. Ф. Лиммеръ. О цвѣтной фотографіи (способъ выцвѣтанія). Э. Гадесо. Законъ Менделя. Проф. А. Вадергальдинъ. Искусственное приготовленіе пищевыхъ продуктовъ. Д-ръ Э. Бордасъ. Бернардинъ де-Сенъ-Пьеръ, какъ предшественникъ современныхъ біологическихъ ученій. Прив.-доц. Г. Асколи и д-ръ Т. Ленъяни. Результаты удаленія мозгового придатка (гипофиза). Гермафродитизмъ и опредѣленіе пола у лягушекъ. Изъ лабораторной практики. Научныя новости и хроника. Смѣсь. Астрономическія извѣстія. Метеорологическія извѣстія. Библіографія. Цѣна двойной книжки 1 руб.
Подписная цѣна: на 1 годъ 4 р., ½ года 2 р. Пріемъ подписки и продажа отдѣльныхъ №№ производится въ
Книжномъ магазинѣ „Одесскихъ Новостей".
Дерибасовская, № 20. — Телефонъ № 24-20.

О-во „Эзрасъ-Хойлимъ"
Поступило въ кассу: отъ гг. Ѳ. Н и В. С. Гинцбургъ по случаю ихъ выздоровленія 36 р., отъ г. А. Геймана вз. вѣнка на гробъ Гальперина 15 р., отъ г. И. А. Ратнеръ 15 р., отъ г. М. Бурштейна черезъ Файнлейба 10 р., отъ г. А. Аронштейна (Петербургъ) 5 р., отъ г. Н. М. Когана вмѣсто вѣнка на гробъ г-жи Геймансонъ 3 р., отъ г. Е. М. Фельдмана 2 р. отъ N. N. 1 р. 62 к., отъ г. Филомина 1 р. 50 к., отъ NN. 1 р. 40 к. отъ г-жи М. Вайнштейнъ 1 р., отъ г-жи Виницкой 1 р., отъ г. Гафтаръ 1 р., отъ г. Г. Л. Левина по случаю выздоровленія жены 1 р., отъ г. А. О. Келеръ С-ми по случ. выздоровленія Ѳ. Н. и В. С. Гинцбурговъ поступило 10 р. по ошибкѣ напечатано отъ А. О. Кемлеръ. 36310

Артистка русско-итальянской оперы. Свободный художникъ Императорской С.-Петербургской Консерваторіи Валентина Бѣлогорская УРОКИ ПѢНІЯ.
Метода Джиральдони. Постановка голоса. Оперный репертуаръ, Ансамбли.
ТРОИЦКАЯ, Д. 18, КВ. 10. Лично 1—5. 11757

M-me ЛАРГМАНЪ вернулась изъ за-границы и возобновила пріемъ заказовъ.
При конфекціонѣ отдѣлъ шляпъ и отдѣлъ верхнихъ платьевъ, открытый которыхъ завѣдуетъ закройщикъ, приглашенный изъ Варшавской фирмы Богуслава Герзе. Закройщица платьевъ та-же. Привезены парижскія модели шляпъ и платьевъ. Разныя шрифт. и условія. Одесса, Дерибасовская, Театральный пер., № 10. Телеф. 53-23. Цѣны весьма доступныя.

Писать красиво и скоро
въ 10 урок. научаю лично и заочно. Удост. АТТ. ст. университ. сит. золот. мед. за почерки учениковъ. За 5 семик. марокъ высылаю пробн. письмо, обсылаю шрифт. и условія. Одесса, профессору кал. Дерибасовская, 19 **А. Коссодо,** д. Жудьева, 19 лигр.

Правленіе Южно-Русскаго Общества Взаимнаго Страхованія отъ Огня Аптекъ въ г. Одессѣ
извѣщаетъ объ открытіи дѣйствій Общества съ 15-го сентября с. г. Пріемъ ежедневно отъ 4 до 6-ти часовъ вечера, кромѣ воскресныхъ и праздничныхъ дней, въ помѣщеніи Правленія—Садовая, № 21, кв. № 3.
Предсѣдатель Правленія А. Гаевскій.
Члены Правленія М. Коппанчи и Б. Годейскій. 35.93

SAGRADA BARBER
(САГРАДА БАРБЕРЪ)
УКРѢПЛЯЕТЪ ЖЕЛУДОКЪ, СЛАБИТЪ ЛЕГКО И НѢЖНО.
Настоящій только изъ аптеки Сведомаго Вѣнъ

Д-ръ Я. А. Сигалъ переѣхалъ на ул. Новосельскаго, № 100, кв. 3. Пріемъ по сифилису (914), кожнымъ и венерическимъ бол.: 8—9 утра, 3—5 дня и 8—9 веч.

ДОКТОРЪ МЕДИЦИНЫ А. П. Самаринъ. Болѣзни уха, горла и носа. Пріемъ 3—4 дня. Дерибасовская, 17, кв. 15 (уг. Княжеской). 12002

Д-ръ И. С. Карандомисъ возвратился. Екатерининская, 21. 11291

ЗУБНОЕ ВРАЧЪ Л. И. Нудельманъ возобновилъ пріемъ. Пушкинская, 8. Телеф. 37-13.

ОТДАЮТСЯ квартиры о 2, 3, 4 и 5 комн. со всѣми удобствами. Маразлиевская, 5. 11855

Полезные подарки рекомендуемые профессорами и врачами
ПАРФЮМЕРІЯ С. Г. Амбройта
Одесса, Софіевская, № 6.

Въ скоромъ времени возвратится изъ Америки въ Одессу ПРОФЕССОРЪ ПѢНІЯ МЕНОТИ ДЕЛЬФИНО и возобновитъ преподаваніе. Записаться на уроки и получить справки можно по адресу: Ольгіевская ул., д. № 3. 35292—

ТЕЛЕГРАММЫ „ОДЕССКИХЪ НОВОСТЕЙ".

ВЪ РОССІИ.

КОНФЕРЕНЦІЯ «БУНДА».

* ПЕТЕРБУРГЪ, 18 сент. *(Отъ наш. корр.).*

По полученнымъ здѣсь свѣдѣніямъ, состоялась конференція Бунда, постановившая выставлять самостоятельныя соц.-демократическія кандидатуры, причемъ признаны недопустимыми блоки съ другими партіями на первыхъ голосованіяхъ; при перебаллотировкахъ и въ случаѣ черносотенной опасности допустимы соглашенія съ оппозиціей; что касается Польши, то тамъ допустимо соглашеніе и для перваго голосованія. Въ случаѣ конкурренціи 2 еврейскихъ кандидатуръ, предпочтеніе должно быть оказываемо тому изъ кандидатовъ, кто будетъ отстаивать права еврейскаго языка; с.-д. кандидаты, отрицающіе это, признаются непріемлемыми.

* ПЕТЕРБУРГЪ, 18 сент. *(Отъ наш. корр.).*

В. Н. Коковцовъ принялъ депутацію отъ черниговскихъ октябристовъ, жаловавшихся ему на предвыборныя манипуляціи администраціи и на то, что послѣдняя просила евреевъ голосовать противъ октябристовъ. В. Н. Коковцовъ направилъ жалобщиковъ къ А. А. Макарову.

Въ Петербургѣ трудовики рѣшили выставить самостоятельную кандидатуру члена 2 Гос. Думы Березина и писателя Воронцова; меньшевики выдвигаютъ Чхеидзе.

Въ университетѣ состоялась первая лекція проф. Петражицкаго, читающаго необязательный, параллельно съ Грибоѣдовскимъ, курсъ. На лекцію собралась масса студентовъ; шумныя оваціи, рѣчи, сочувственный адресъ...

«Петербургскаго Телеграфнаго Агентства».

ПЕТЕРБУРГЪ. Морскимъ министромъ предписано: линейный корабль «Три Святителя» зачислить въ разрядъ дѣйствующаго флота и включить его въ составъ бригады линейныхъ кораблей черноморскаго отряда; исключить линейный корабль «Ростиславъ» изъ состава бригады линейныхъ кораблей и зачислить его въ разрядъ судовъ перваго резерва.

ТИФЛИСЪ. Близъ Боржома шайка разбойниковъ напала на почту, слѣдовавшую въ Ахалцыхъ. Убиты сопровождавшіе почту 2 стражника, ранены 3 лошади. Остальные стражники, отстрѣливаясь, оставили почту въ цѣлости. Въ перестрѣлкѣ убиты 2 разбойника.

ПЕТЕРБУРГЪ. Наложенъ арестъ на номеръ 3-й газеты «Лучъ» за помѣщеніе статьи «Дубина, дубина и есть».

ПЕТЕРБУРГЪ. Начался пробѣгъ автомобилей-грузовиковъ военнаго вѣдомства. Маршрутъ: Петербургъ — Москва — Брянскъ — Тула — Орелъ и обратно.

Телеграммы, отмѣченныя *, за позднымъ полученіемъ и обиліемъ ночныхъ телеграммъ, не могли быть помѣщены во вчер. № «Од. Нов.».

За-границей. Событія на Балканахъ.

* ПЕТЕРБУРГЪ, 18 сент. *(Отъ наш. корр.).*

Телеграммы, полученныя гг. мин. иностранныхъ дѣлъ, свидѣтельствуютъ о растущемъ возбужденіи на Балканахъ, въ правительственныхъ совѣщаніяхъ въ Бѣлградѣ, Софіи, Аѳинахъ.

Изъ Константинополя телеграфируютъ, что тамъ стараются сохранить спокойствіе.

Отрицаются слухи объ ультиматумѣ балканскихъ государствъ по адресу Турціи.

Весь день мин. иностр. дѣлъ осаждалось русскими и иностранными журналистами.

Оффиціальные дипломаты заявляютъ, что великія державы постараются снова воздѣйствовать на обѣ стороны, несмотря на мобилизацію. Будутъ даны совѣты объ осторожности Сербіи, Болгаріи и Греціи.

Въ мин. иностр. дѣлъ полагаютъ, что война продлится лишь одинъ мѣсяцъ и будетъ прекращена общими усиліями державъ. Россія вмѣстѣ съ другими державами постарается локализовать пожаръ.

Австрія, по свѣдѣніямъ мин. ин. дѣлъ, желаетъ мира и предостерегаетъ славянъ и турокъ.

Болгарскій посланникъ въ Петербургѣ Паприковъ 2 часа говорилъ съ и. д. министра иностр. дѣлъ Нератовымъ и сообщилъ ему о мобилизаціи. Онъ получилъ совѣтъ объ осторожности; тотъ же совѣтъ получилъ и сербскій посланникъ.

Австрійское посольство въ Петербургѣ, получившее много шифрованныхъ телеграммъ, уклоняется отъ бесѣдъ съ журналистами.

Въ турецкомъ посольствѣ, опровергая фактъ отозванія пословъ, увѣряютъ, что получились успокоительныя извѣстія.

Паприковъ въ бесѣдѣ заявилъ, что ручаться за завтрашній день нельзя. На мобилизацію турокъ болгары могли отвѣтить только мобилизаціей. Болгарская мобилизація закончится завтра. Подъ ружье стоитъ около ½ милліона солдатъ. Въ Турціи царитъ анархія и потому сейчасъ, по мнѣнію Паприкова, удобный моментъ для разрѣшенія кризиса. Что касается Румыніи, то она, по убѣжденію Паприкова, сознаетъ общность своихъ интересовъ съ интересами Болгаріи.

Проживающимъ въ Петербургѣ болгарскимъ и сербскимъ офицерамъ-запаснымъ предложено въ теченіе 24 часовъ выѣхать на родину; часть изъ нихъ уже уѣхала.

Совѣтъ министровъ относится къ событіямъ на Балканахъ сравнительно легко. В. Н. Коковцовъ уѣхалъ изъ столицы; это въ связи съ отсутствіемъ С. Д. Сазонова истолковывается здѣсь легкимъ отношеніемъ къ дѣлу.

«Петербургскаго Телеграфнаго Агентства».

ПРЕДСТАВЛЕНІЯ ДЕРЖАВЪ.

ЛОНДОНЪ. Гофкейстеръ Сазоновъ сдѣлалъ въ Софіи и Бѣлградѣ дружественныя и предупредительныя въ пользу сохраненія мира. Великобританія, Франція и Россія дѣйствуютъ единодушно. Державы тройственнаго союза также исполнены рѣшимости сдѣлать все, чтобы помѣшать взрыву враждебныхъ дѣйствій.

Представители державъ въ Константинополѣ самымъ дружественнымъ образомъ указали Турціи на необходимость реформъ.

ВЪ БОЛГАРІИ.

СОФІЯ. Народное собраніе созывается 22 сентября на чрезвычайную сессію.—Въ учебныхъ заведеніяхъ занятія пр кращены, вслѣдствіе призыва учителей на службу. Половина магазиновъ закрыта. Общее настроеніе самое бодрое и праздничное. Рабочая жизнь остановилась. Цѣлый день на улицахъ шумныя манифестаціи. Большинство запасныхъ прибываетъ раньше срока.—Македоно-Одринская эмиграція формируетъ отряды добровольцевъ, численностью до 25 т. человѣкъ.

РОССІЯ И БАЛКАНСКІЯ ДѢЛА.

ВѢНА. «Zeit», отмѣчая вѣроятность въ ближайшемъ времени войны, указываетъ, что якобы случайное совпаденіе частичной мобилизаціи въ Россіи нисколько не будетъ содѣйствовать уменьшенію воинственности Балканскихъ государствъ. «Reichspost» полагаетъ, что Румынія вряд ли останется въ сторонѣ, ибо будетъ поднята вся юго-славянская проблема. «Такъ какъ русское общественное мнѣніе поддерживаетъ стремленіе Болгаріи и Сербіи, то Россія беретъ на себя большую отвѣтственность. Пусть Россія знаетъ, что Австро-Венгрія не дастъ себя запугать». Вечерняя «N. Fr. Pr.» замѣчаетъ, что, какъ бы война ни кончилась, послѣ нея состоится конференція державъ, на которой Австро-Венгрія будетъ защищать свои интересы, и, въ случаѣ необходимости, прибѣгнетъ къ силѣ.

ЦЕТИНЬЕ. Въ томъ же спеціальномъ выпускѣ «Гласа Ирландгора», въ которомъ напечатанъ приказъ о мобилизаціи арміи, опубликованъ исключительный законъ о рекрутированіи.

КОНСТАНТИНОПОЛЬ. Корреспондентъ «Petit Tel. Ag.» бесѣдовалъ съ болгарскимъ и сербскимъ посланниками. Оба считаютъ положеніе серьезнымъ, но не безнадежнымъ. Досадѣ никакихъ рѣшительныхъ шаговъ ими сдѣлано не было. Опасность войны, по ихъ словамъ, могла бы быть устранена, если бы державы, обезпечивъ себя гарантіями съ турецкой стороны, дали твердыя обѣщанія балканскимъ государствамъ настоять на немедленномъ введеніи въ Македоніи реформъ. Оба полагаютъ, что послѣдующіе ихъ шаги будутъ предприняты совмѣстно съ представителями Греціи и Черногоріи.

КОНСТАНТИНОПОЛЬ. Указомъ султана объявлена общая мобилизація.

Порта рѣшила отказать Сербіи въ ея требованіи по вопросу о военныхъ грузахъ.

Порта сообщила державамъ, что, въ виду положенія, занятаго въ послѣднее время балканскими государствами, она снимаетъ съ себя отвѣтственность за послѣдствія.

Министръ иностранныхъ дѣлъ заявилъ въ совѣтѣ министровъ, что положеніе очень серьезное, но возможность сохраненія мира еще имѣется.

Прибывшій 18 сентября англійскій посолъ имѣлъ дружелюбное совѣщаніе съ Нуреддинъ-Пашою.

Восточныя желѣзныя дороги отказались отъ перевозки международныхъ грузовъ.

Здѣсь находятся 55 греческихъ и болгарскихъ судовъ, которыя, по слухамъ, не будутъ выпущены.

ПАРИЖЪ. Изъ бесѣдъ съ болгарскимъ и сербскимъ посланниками и турецкимъ посломъ видно, что, хотя положеніе серьезно, но возможность сохраненія мира не исчезла, если Турція согласится на реформы.

БѢЛГРАДЪ. Объявленіе мобилизаціи встрѣчено съ большимъ воодушевленіемъ. По улицамъ происходятъ безпрерывныя манифестаціи, особенно передъ дворцомъ, офицерскимъ собраніемъ и болгарской, греческой и англійской миссіями.—Вслѣдствіе призыва запасныхъ закрыты всѣ учебныя заведенія, фабрики прекращаютъ работы.

Прибылъ королевичъ Георгій.

ПАРИЖЪ. Газеты считаютъ положеніе на Балканахъ очень серьезнымъ, но полагаютъ возможнымъ избѣжать войны, если великія державы сдѣлаютъ энергичныя коллективныя представленія.

ВЪ ДЕЛЕГАЦІЯХЪ.

ВѢНА. Въ военной коммисіи австрійской делегаціи при обсужденіи чрезвычайныхъ кредитовъ докладчикъ графъ Мартиницъ указалъ на серьезность настоящаго политическаго положенія и высказалъ пожеланіе, чтобы миръ былъ сохраненъ. «Въ случаѣ нарушенія мира сильная австрійская армія съ традиціоннымъ воодушевленіемъ будетъ сражаться, чтобы умереть или побѣдить». Военный министръ Ауфенбергъ, восхваляя армію, указываетъ на ея необычайно цѣнныя достоинства—самоотверженный корпусъ офицеровъ и неправленный составъ нижнихъ чиновъ, какой бы они ни были

Т-во Бродскій и К°.
БЫВШЕ ОТКРЫТЪ
Дамскій Конфексіонъ
ВЕРХНИХЪ ВЕЩЕЙ
ГОТОВЫЕ И НА ЗАКАЗЪ
Пальто, Манто и Костюмы и пр.
МОДЕЛИ
ЛУЧШИХЪ ПАРИЖСКИХЪ ДОМОВЪ
Цѣны доступныя.
3672

національности. «Это—два достоинства, на которыя всегда и во всѣхъ обстоятельствахъ можно положиться». (Шумныя одобренія). Смѣта арміи принимается.

ВѢНА. Морская коммисія венгерской делегаціи приняла морской бюджетъ. Командующій морскими силами адмиралъ Монтекукколи указалъ на необходимость усиленія флота, который не долженъ отставать отъ другихъ державъ.

Военная коммисія австрійской делегаціи закончила разсмотрѣніе бюджета арміи. Ауфенбергъ заявилъ, что бронзовыя орудія великолѣпный типъ полевой артиллеріи. Орудія, превышающія 15 сантиметровъ, и горныя рѣшено отставить изъ стали. «Офицерскій корпусъ, заявилъ министръ, не боится сравненія съ офицерами другихъ армій. Традиціонный духъ австрійской арміи живетъ. Нѣтъ арміи въ мірѣ демократичнѣе; ни раса, ни религія, а исключительно доблесть имѣетъ значеніе».

БЕРЛИНЪ. Имперскій канцлеръ принялъ графа Пурталеса.

ЛОНДОНЪ. Гофмейстеръ Сазоновъ сдѣлалъ прощальный визитъ сэру Э. Грею въ министерствѣ иностр. дѣлъ, гдѣ пробылъ около часа.

ГАМБУРГЪ. Надъ Эмденомъ разразился ураганъ, нарушившій телеграфное и телефонное сообщенія.

НЬЮ-ПОРТЪ. Во время пробнаго плаванія близъ Брентонриффа, на контръ-миноносцѣ «Уэкъ» взорвался котелъ. Убитъ офицеръ, ранено 8 солдатъ.

Одесса, 20 сентября.

ВОСТОЧНЫЙ КРИЗИСЪ.

Въ такіе тревожные политическіе моменты, какъ тотъ, который мы сейчасъ переживаемъ, благоразуміе велитъ не преувеличивать значенія событій. Соблюдая мѣру вещей, не слѣдуетъ его, однако, и преуменьшать. Одной непоколебимой правды держась, мы должны признать, что на Европу вообще, а на насъ въ особенности, надвигается не просто балканско-турецкая война. Объявленіе послѣдней, съ часу на часъ ожидаемое, пахнетъ чѣмъ-то гораздо большимъ: надвигается ликвидація всего восточнаго кризиса, въ третій и едва-ли не въ послѣдній разъ Европѣ придется разрѣшать тотъ гордіевъ узелъ, который сотни лѣтъ виситъ надъ нею вѣчной угрозой міру, въ видѣ ближневосточнаго вопроса.

Кто виноватъ въ столь продолжительномъ существованіи этого кризиса? Виновата прежде всего та дипломатія, которая систематически, упорно, нарочито закрывала глаза на то, что дѣлается на Ближнемъ Востокѣ, которая во имя излюбленнаго ею status quo и прочнаго мира, десятки, если не сотни лѣтъ, держала балканскіе народы въ строгой уздѣ, не позволяя имъ и пикнуть насчетъ какой-бы то ни было свободы. Вся исторія турокъ, со времени водворенія ихъ въ Европѣ, краснорѣчивѣйшимъ образомъ свидѣтельствуетъ въ пользу того, что этотъ народъ органически не способенъ управлять подвластными имъ народами, что представляя въ самой Турціи меньшинство, деспотически распоряжающееся судьбами ея культурныхъ народовъ, османы никогда не въ состояніи были понять, что они своими руками подсѣкаютъ тотъ сукъ, на которомъ они сидятъ. Въ своей же странѣ окруженная со всѣхъ сторонъ одними врагами, а за предѣлами ея не располагая друзьями, Турція мало по малу превратилась въ «больного человѣка», въ заживо разлагающійся организмъ, смерть котораго всѣ считали необходимой, но никто не рѣшался ускорить. Дипломатія не отваживалась нанести ей рѣшительный ударъ, изъ опасенія разжечь чужіе аппетиты и вызвать, подъ предлогомъ урегулированія восточнаго вопроса, всеобщую свалку.

Алчущихъ и жаждущихъ дѣйствительно всегда было и сейчасъ есть сколько угодно. Россія точила зубы на Царьградъ. Австро-Венгрія мечтаетъ продвинуться до выхода черезъ Салоники въ Эгейское море, Италія улыбается албанское побережье, Германіи необходимо стать твердой ногой въ Малой Азіи, Франція желательно сохранить свое превалирующее положеніе въ Сиріи, Англіи нужны острова, расположенные противъ Египта и близъ Кипра. И никто при этомъ никогда не думалъ и не думаетъ объ общемъ и цѣломъ, о коллективныхъ интересахъ всей Европы, ибо каждый преслѣдуетъ только свои паркиулярные интересы. И нѣвсто того, чтобы сообща и дружно отстаивать интересы культуры и мира, каждая держава старалась пріобрѣсти наибольшее вліяніе на берегахъ Босфора и подготовить почву для своихъ грядущихъ пріобрѣтеній. Турція очень искусно пользовалась этимъ соревнованіемъ державъ, для того, чтобы во время уклоняться отъ всякихъ воздѣйствій на нее въ пользу армянъ, македонцевъ, критянъ и т. д. Въ критическіе моменты она кое-что уступала той или другой державѣ, для того, чтобы предупредить какой-нибудь опасный для нея коллективный шагъ. И только.

Результаты этой политики «divide et impera» извѣстны. Какъ только прошелъ конституціонный переворотъ 1908 г., Австро-Венгрія первая поспѣшила аннексировать Боснію и Герцеговину, нисколько не считаясь съ протестами всей Европы, Россіи, Сербіи и самой Турціи. Въ Вѣнѣ, опиравшейся при этомъ на Берлинъ, отлично знали, что солидарности концерта державъ—пропуть цѣна, что Россія не вмѣшается въ войну ради одной Сербіи и что Турція не станетъ затѣвать серьезный конфликтъ съ тройственнымъ союзомъ изъ-за давно потерянныхъ провинцій.

Событія между тѣмъ шли своимъ чередомъ. Мало по малу все яснѣе становилось, что и новый режимъ въ Турціи также безсиленъ что-нибудь дать христіанскимъ народамъ балканскаго полуострова, какъ и старый. Съ одной стороны революція вселила во всѣхъ этихъ народностяхъ надежду на новую эру, которая неизбѣжно, по ихъ мнѣнію, должна была привести къ автономіи Македоніи, Старо-Сербіи, Албаніи, Эпира и турецкой Арменіи. Съ другой, младотурки съ своей прямолинейно-націоналистской политикой «Турція для турокъ», показала, что съ этой стороны и отъ нихъ рѣшительно нечего ждать. Австрійская аннексія, наконецъ, убѣдила балканскія государства, что впереди имъ и на державы, одни свои приватные интересы въ Турціи преслѣдующія, никакихъ надеждъ больше возлагать не приходится. Ни Болгарія, ни Сербія и Греція, между тѣмъ, вовсе не расположены оставаться безучастными зрительницами постепеннаго раздѣла Турціи между великими державами на счетъ Македоніи, Румеліи, Старо-Сербіи и Албаніи. Въ Софіи и Бѣлградѣ, въ Аѳинахъ и Цетиньѣ сообразили, наконецъ, что только своими собственными силами и возможно предупредить, съ одной стороны, поголовное истребленіе турками христіанскаго населенія этихъ балканскихъ областей, съ другой—аннексію ихъ Австро-Венгріей и Италіей.

Европейская дипломатія оказалась совершенно несостоятельной передъ миссіей, возложенной на нее берлинскимъ конгрессомъ, миссіей, требовавшей отъ нея урегулированія положенія балканскихъ народностей. Турція, въ свою очередь, столь же несостоятельной оказалась въ дѣлѣ проведенія на Балканахъ какихъ бы то ни было реформъ. Въ виду этихъ двухъ банкротствъ коалиціи балканскихъ государствъ что же и остается, какъ не силой оружія добиться человѣческаго существованія для единокровнаго имъ населенія? И не ихъ вина, конечно, если въ вихрь назрѣвающихъ событій силой вещей будутъ вовлечены и тѣ, что своевременно пренебрегли своими обязанностями и своимъ laisser faire довели Европу до предстоящей войны.

И.

Протрезвленіе „буржуазіи".

На общемъ фонѣ избирательнаго унынія и безтолочи, сознательной и безсознательной, слѣдуетъ отмѣтить, какъ явленіе положительное, отказъ «всероссійскаго купечества» отъ «классовой» базы для своего участія въ выборахъ. Что классовый интересъ служитъ однимъ изъ регуляторовъ современной не только экономической, но и политической, жизни, слишкомъ очевидно, что бы можно было это обстоятельство оспаривать. Но не слѣдуетъ и преувеличивать роль классоваго интереса. Въ своемъ воздѣйствіи на современную жизнь онъ сталкивается съ другими факторами; получается скрещеніе сложныхъ и противоположныхъ вліяній, и «политика» въ цѣломъ отливается почти повсюду въ формы, которыя классовой окраски заключаютъ въ себѣ ограниченныя дозы.

Почему нигдѣ на Западѣ, даже въ практической Америкѣ, мы не знаемъ единой буржуазной политической партіи? Почему даже идея борьбы съ соціализмомъ не превращаетъ въ единую политическую партію буржуазію, которая и тамъ, гдѣ борьба между трудомъ и капиталомъ особенно остра, объединяется лишь во временные антисоціалистическіе союзы политическаго характера, лишенные всякой партійной спайки? Отвѣтъ на вопросъ ясенъ. Экономисты могутъ, иногда даже должны разсматривать капиталиста только, какъ орудіе накопленія, и рабочаго—только какъ трудовую силу. Но въ жизни «не единымъ хлѣбомъ живъ человѣкъ». Такъ было во всѣ времена, такъ остается и теперь, при господствѣ капиталистическихъ отношеній.

Но нѣтъ предѣла крайностямъ въ тѣхъ случаяхъ, когда жизнь хотятъ копировать по чужимъ образцамъ. Идея классовыхъ противорѣчій доводится до логическаго конца, а отсюда и до несуразностей, поводу, гдѣ капитализмъ играетъ роль пересаженнаго съ другой почвы растенія. Вотъ почему агитація за преобразованіе «всероссійскаго купечества» въ единую политическую партію, которая шла бы самостоятельно и независимо на выборахъ, разсматривалась у насъ, какъ опасная тенденція. Отъ «всероссійскаго купечества», старающагося замѣнить русскій кафтанъ европейскимъ редингготомъ, можно было ожидать тѣмъ большихъ неожиданностей, что духовными его руководителями всегда были люди, прошедшіе школу экономическаго матеріализма.

Его учителя примѣняли экономическій матеріализмъ къ инымъ задачамъ. Но не нужно большой изобрѣтательности для того, чтобы приспособить матеріалистически-классовую базу одного изъ теченій соціализма къ его противоположности, односторонне-буржуазной идеѣ. Получались временами прекурьезныя qui pro quo. Въ періодическихъ изданіяхъ «всероссійскаго купечества» печатались статьи, которыя съ небольшими поправками могли перепечатываться марксистскими изданіями. При такихъ услыхъ лозунгъ политикановъ, могъ въ Россіи привести къ послѣдствіямъ, въ высшей степени опаснымъ, въ виду переживаемаго его переходнаго времени. Парцелляція политическаго движенія, и безъ того доведенная до крайнихъ предѣловъ, грозила перейти всѣ границы.

Понятно, поэтому, почему прогрессивная печать почти единодушно возстала противъ «буржуазной» агитаціи. И теперь она съ удовлетвореніемъ вправѣ указать на получившійся результатъ: «всероссійское купечество» рѣшило идти на выборахъ по общеполитическому пути. Это рѣшеніе можетъ быть не столько важно для предстоящихъ выборовъ, сколько вообще для ближайшихъ судебъ Россіи. Мы не разъ указывали на этихъ столбцахъ, что основной причиной достигнутыхъ реакціей успѣховъ было то, что Столыпину случайно удалась тактика, которая характеризуется макіавелевскимъ пріемомъ: divide et impera. Конечно, утопична надежда на возможность въ Россіи объединенія всѣхъ, какъ выражаются, оппозиціонныхъ элементовъ, начиная чуть ли не съ лѣвыхъ октябристовъ. Но въ тѣхъ или иныхъ предѣлахъ политическія консолидаціи диктуются у насъ всѣмъ ходомъ жизни.

Именно, консолидаціи,—нѣсколько, а не одна. Но одно то, что установится консолидаціонная, такъ сказать, тенденція, дастъ также почву для сближенія между отдѣльными консолидаціонными гнѣздами. Необходимо только, чтобы изъ всѣхъ скрещивающихся факторовъ нашего существованія выпукло выдѣлился тотъ, который является для Россіи теперь главнѣйшимъ. Позиція публицистовъ изъ Эртелева переулка въ высшей степени симптоматична. Въ чемъ иномъ, но въ вѣрномъ «нюхѣ» имъ отказать нельзя. И если они вдругъ стали «конституціоналистами», то это въ высшей степени знаменательный фактъ. Очевидно, всѣ пути Россіи сошлись на одной точкѣ, объединяющей если не дѣйствія, то стремленія,—можетъ даже быть недостаточно еще осознанныя,—всѣхъ здоровыхъ элементовъ населенія.

«Всероссійское купечество» должно тутъ сыграть также и свою роль—не «буржуазную», на которую его толкаютъ оффиціозные и оффиціальные политическихъ дѣлъ мастера, а «гражданскую»,—роль, которая создала европейскую буржуазію въ эпоху разложенія феодализма и которая—не создастъ, конечно, русской буржуазіи, ибо теперь нѣтъ необходимыхъ для того условій, но поставитъ «всероссійское купечество» въ ряды группъ населенія, занимающихъ видное положеніе въ политической жизни страны.

S.

ЗУБЫ искусственные на не ломающихся пластинкахъ изъ МАГНАЛІИ (нов. матер.) и безъ пластинокъ штифтов. зубы, золот. кор. и др. вставл. Можжинская, 49, кв. 7, пр. 12—5. Тамъ-же ПРИНИМАЮТСЯ ВСЕВОЗМОЖНЫЯ ПОЧИНКИ И ПЕРЕДѢЛКИ. Лабораторія подъ наблюденіемъ зубн. врача.

За-границей.

Наканунѣ пожара на Балканахъ.

ЧТО ГОВОРЯТЪ ВЪ АВСТРІИ?

Оффиціозная «W. Allg. Z.», обсуждая положеніе, говоритъ: «Балканскія государства неоднократно указывали, что миръ могъ-бы быть сохраненъ, при условіи согласія Турціи на дѣйствительныя и широкія реформы. Въ чемъ именно эти реформы должны состоять, никому до послѣдняго дня въ точности извѣстно не было, но по намекамъ и слухамъ, въ разное время проникавшимъ въ печать, можно сдѣлать заключеніе, что подъ этими «реформами» балканскія государства,—Болгарія и Сербія, по крайней мѣрѣ,—подразумѣваютъ дарованіе автономіи Македоніи, Сербскій министръ-президентъ Пашичъ въ послѣднемъ интервью категорически заявилъ, что единственнымъ средствомъ сохраненія мира онъ считаетъ согласіе Турціи на автономію Старо-Сербіи. Пашичу не хуже нашего должно быть извѣстно и понятно, что онъ предъявляетъ явно невыполнимыя требованія,—по той простой причинѣ, что въ упомянутой области сербы составляютъ незначительное меньшинство населенія. Предъявлять подобныя требованія значитъ забѣгать впередъ,—ибо согласиться на ихъ удовлетвореніе Турція могла-бы лишь въ результатѣ несчастной войны. Мы не можемъ иначе, какъ лицемѣріемъ, назвать политику, которая, съ одной стороны, якобы печется о сохраненіи мира, а съ другой—ставитъ этотъ миръ въ зависимость отъ явно несообразныхъ претензій. Автономія Македоніи и миръ—квадратура круга, ибо балканскимъ государствамъ должно быть прекрасно извѣстно, что Турція ни въ какомъ случаѣ не согласится безъ войны пойти на эту совершенно для нея невыгодную и явно несправедливую уступку. Мы не менѣе балканскихъ государствъ желаемъ сохраненіе европейскаго мира, но осмѣливаемся думать, что для этого нужна не автономія Македоніи, а—немного терпѣнія; необходимо выждать, пока Турція справится со своими собственными внутренними дѣлами, и на она проведетъ общую государственную реформу, которая приведетъ въ порядокъ и всѣ македонскія неурядицы. Такая политика доброжелательнаго къ Турціи довѣрія гораздо больше, конечно, будетъ способствовать сохраненію мира, чѣмъ весьма опасная балканская «игра», въ двусмысленности которой почти нечего уже сомнѣваться».

НАСТРОЕНІЕ ВЪ СОФІИ.

Разумѣется, не преувеличеніемъ и не живописной метафорой будетъ сказать, что Софія представляетъ сейчасъ клокочущій вулканъ. Вулканъ страстей, которыя достигли апогея, которыя ищутъ выхода,—какія-бы опасности на пути къ нему имъ не угрожали. Возбужденіе охватило всѣ слои народа, и общее впечатлѣніе таково, что Болгарія какъ одинъ человѣкъ готова встать на защиту своихъ македонскихъ сородичей. Извѣстіе объ объявленіи всеобщей мобилизаціи принято было съ энтузіазмомъ. Слухамъ о предполагаемомъ вмѣшательствѣ Россіи и Англіи въ Софіи не придаютъ никакого значенія и открыто заявляютъ, что никому не удастся сейчасъ помѣшать Болгаріи объявить великую освободительную войну. Сама Софія напоминаетъ военный лагерь. На главномъ вокзалѣ невѣроятная давка; поѣзда, преимущественно воинскія, отходятъ въ три раза чаще обычнаго. Многочисленная публика устраиваетъ оваціи отъѣзжающимъ отрядамъ. Остающіеся пока въ Софіи офицеры выражаютъ крайнее нетерпѣніе. Въ военныхъ кругахъ вообще не придаютъ уже никакого значенія дипломатическимъ переговорамъ и считаютъ необходимымъ, ни минуты не ожидая, двинуть всю армію на турецкую границу.

СИЛЫ БОЛГАРІИ И ТУРЦІИ.

Въ виду почти неизбѣжной войны весьма интересными представляются слѣдующія свѣдѣнія, цитируемыя нами изъ «N. Fr. Pr.» о военныхъ силахъ Болгаріи и Турціи въ настоящій моментъ.

Болгарская армія, въ послѣдніе годы коренным образомъ реорганизованная, представляетъ въ нынѣшнемъ ея составѣ крупную боевую силу, съ которой Турціи пришлось бы весьма серьезно считаться и въ томъ случаѣ, если бы ей на помощь не пришли Сербія, Черногорія и Греція. Въ ней имѣются и прекрасно обученная пѣхота, а кавалерія, и полевая и крѣпостная артиллерія, и техническія части съ прекрасно подобранными офицерами. Пѣхота вооружена восьми-миллиметровыми репетиционными маузеровскими ружьями, кавалерія—саблями и репетиционными карабинами новѣйшаго образца, артиллерія состоитъ изъ 54 батарей скорострѣльныхъ орудій, системы Шнейдера-Канэ. Техническія части состоятъ изъ желѣзнодорожнаго, телеграфнаго, сапернаго и понтоннаго батальона и, кромѣ того, изъ автомобильнаго и воздухоплавательнаго парка. Вся армія состоитъ изъ 9 дивизій, изъ которыхъ каждыя три образуютъ отдѣльную армію. Въ военное время она состоитъ изъ 144 батальоновъ, 36 пулеметныхъ ротъ, 37 эскадроновъ, 109 горныхъ, полевыхъ и гаубичныхъ батарей. Считая и запасъ, Болгарія въ состояніи выставить не менѣе 232.000 чел., при 6.000 кавалеристахъ и 720 орудіяхъ.

Турецкая армія быстро надвинувшимися событіями застигнута врасплохъ. Реорганизація ея, предпринятая три года тому назадъ подъ руководствомъ прусскаго фельдмаршала, барона фонъ-деръ-Гольца, сейчасъ далеко еще не закончена. Заново организованныя части еще не укомплектованы и наличный составъ ихъ повсюду еще очень низокъ. Изъ 14 корпусовъ, теоретически составляющихъ армію, на европейскую Турцію приходится половина, семь корпусовъ, расположенныхъ въ Константинополѣ, Родосѣ, Киркилиссѣ, Адріанополѣ, Салоникахъ, Монастырѣ и Ускюбѣ. Для европейской войны Турція располагаетъ 620 батальонами и 163 эскадронами, а всего около 450.000 чел., при 21.000 кавалеристахъ, 1050 орудіяхъ и 137 пулеметахъ. Пѣхота вооружена репетиціонными маузеровскими ружьями. Самое слабое мѣсто турецкой арміи заключается въ крайней медленности ея мобилизаціи, которая и на этотъ разъ займетъ не мало времени, такъ какъ войска разбросаны по всѣмъ провинціямъ обширной имперіи, до такихъ далекихъ отъ эвентуальнаго театра войны, какъ Аравія, Месопотамія, персидская граница и Триполи. При весьма скверныхъ путяхъ сообщенія и медлительности турецкой администраціи, мобилизація едва-ли будетъ закончена раньше трехъ мѣсяцевъ. Въ этомъ отношеніи огромныя преимущества на сторонѣ балканской коалиціи, которая будетъ готова не позже, чѣмъ черезъ 10—15 дней.

НЕДОВОЛЬНАЯ „ZEIT".

Вѣнская «Zeit.» получила изъ Парижа сообщеніе о томъ, что Россія будто бы заявила Турціи о своемъ рѣшеніи взять на себя защиту интересовъ христіанскаго населенія балканскихъ провинцій. Одновременно, Россія предложила державамъ присоединиться къ ея представленію. Комментируя это сообщеніе, «Zeit» выражаетъ крайнее сожалѣніе о томъ, что Россіи удалось забѣжать впередъ и захватить въ свои руки главную роль въ настоящихъ событіяхъ. Австріи поневолѣ приходится теперь быть у Россіи на поводу, ибо рупоромъ Европы, повидимому, сейчасъ будетъ петербургская дипломатія.

СЛУХИ О ПЛАНАХЪ АВСТРІИ ЗАНЯТЬ БѢЛГРАДЪ.

Въ связи съ пребываніемъ въ Римѣ черногорскаго министра иностранныхъ дѣлъ Томановича, въ тамошнихъ политическихъ кругахъ упорно обсуждается вопросъ о существующемъ будто бы у австро-венгерскихъ государственныхъ дѣятелей намѣреніи занять Бѣлградъ и портъ Антивари, въ случаѣ объявленія войны между Сербіей, Черногоріей и Турціей. Въ Римѣ находятъ, что такое выступленіе Австро-Венгріи было бы яркимъ нарушеніемъ австро-итальянскаго сепаратнаго соглашенія 1904 г. о сохраненіи на Балканахъ status quo. Хотя этотъ договоръ въ частности касается, главнымъ образомъ, Албаніи, въ Римѣ все-таки указываютъ, что всякое активное выступленіе Австро-Венгріи на Балканскомъ полуостровѣ должно вызвать соотвѣтствующее выступленіе Италіи, къ которой и апеллируетъ Черногорія черезъ посредство г. Томановича.

Король румынскій, назначенный генералъ-фельдмаршаломъ Россійской Императорской арміи, родился 20 апрѣля 1839 года, слѣдовательно ему теперь 73 года. Король Карлъ состоитъ шефомъ 18-го пѣхотнаго Вологодскаго полка. Изъ русскихъ генералъ-фельдмаршаловъ, за смертью графа Милютина, остается въ живыхъ одинъ черногорскій король Николай, получившій два года тому назадъ званіе генералъ-фельдмаршала русской арміи.

Королю Карлу будетъ въ торжественной обстановкѣ вручень фельдмаршальскій жезлъ.

Кор. «Моск. Газ.» увѣряетъ, будто австрійскій посолъ въ Лондонѣ получилъ секретный приказъ немедленно отправиться въ Бальморалъ для передачи королю Георгу отъ императора Франца-Іосифа важныя рѣшенія, касающіяся настоящей войны на Балканахъ.

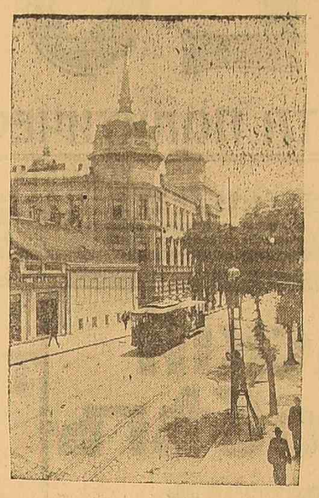

Королевскій дворецъ въ Бѣлградѣ.

На македонской границѣ.

(Отъ нашего спеціальнаго корреспондента).

Инсургентское движеніе уже началось.

Въ Кумановѣ, Куманцѣ и Букѣ уже давно неспокойно. Послѣ взрыва бомбы въ Дойранѣ, которую принесли на базаръ четники воеводы Пашкова и бросили въ гущу турецкихъ солдатъ, произведено было еще нѣсколько покушеній: на военскій поѣздъ, на окружнаго начальника, на пороховой погребъ въ лагерѣ Іенишкоя...

Въ тылу, въ сѣверную часть Македоніи, прилегающую къ болгарск. границѣ, доносились темные слухи объ успѣхахъ повстанцевъ, о схваткахъ въ Радонскихъ горахъ, о покушеніяхъ на взрывъ моста черезъ Струму.

Все это было преувеличено.

Мы видѣли только несчастныхъ бѣглецовъ, съ жалкимъ скарбомъ, нагруженномъ на ословъ и буйволовъ, безоружныхъ, безумныхъ отъ ужаса.

— Повторяется 76 годъ!—говорятъ бѣглецы-старики, живо все помнящіе—охъ вырѣжутъ насъ турки... Раньше чѣмъ придетъ освободительское войско.... Не ѣзжайте туда: тамъ уже война началась

Дѣйствительно у границы стрѣляли: въ схваткѣ участвовала милиція кюстендильскаго округа и турецкій низамъ.

Встрѣчались арбы, везшія раненыхъ въ окружной госпиталь; дорога была запружена обозомъ, артиллерійскими парками, кавалерійскимъ ремонтомъ и тяжелыми орудіями.

Нашъ автомобиль, который могъ сдѣлать пробѣгъ изъ Кюстендиля въ Самаково въ шесть часовъ, шелъ уже добрыхъ четырнадцать часовъ, а до Татаръ-Басарджика раньше сутокъ мы и не мечтали добраться.

Общая дислокація болгарской арміи заканчивается.

Часть ея идетъ на соединеніе съ сербами, которое произойдетъ у Калкандела, и коалиція вторгнется въ Македонію съ сѣвера, располагая арміей въ 90 тысячъ человѣкъ и 160 орудій, при кавалеріи и инженерныхъ войскахъ.

Главныя же силы Болгаріи идутъ на югъ, прямо на Одринъ, имѣя тактическую задачу отрѣзать турокъ отъ Дедеага. Здѣсь наиболѣе сложная позиція, ключъ кампаніи: болгары разсчитываютъ разбить по частямъ войска одинадцатой дивизіи, развернувшейся въ корпусъ, и ударить на адріанопольскій корпусъ раньше, нежели туда подоспѣютъ анатолійскія войска. Дорога къ Царьграду будетъ открыта—и война закончится въ четыре недѣли. Такъ думаютъ въ Софіи.

Не говоря уже о томъ, поскольку по силамъ Болгаріи разгромить великолѣпныя войска имперіи Оттомановъ, равныя ей по численности, кампанія въ Македоніи, даже на мой дилетантскій глазъ, чрезвычайно затруднительна. Противъ союзниковъ стоитъ генералъ старой школы Ибрагимъ-паша, имѣющій у Копріоли 40 батальоновъ, а съ войсками Дибры, Скопе и Ираклитины до 120 тысячъ человѣкъ. Недостатокъ артиллеріи восполняется чрезвычайно удобной позиціей, планиной и массою рѣчекъ и долинъ.

Въ тому же командованіе у турокъ сосредоточено въ однѣхъ рукахъ, а союзники-славяне никогда особымъ ладомъ не отличались: Ибрагимъ-паша можетъ бить ихъ по частямъ еще до того, какъ они соединятся. И преступно даже думать, что воодушевленная идеей освобожденія армія союзниковъ опрокинетъ турецкое войско съ разбѣга. Турки, понимающіе, что они защищаютъ судьбу отечества и себя отъ порабощенія тому, кого они такъ недавно держали подъ пятою, будутъ сопротивляться до послѣдняго человѣка. Забудется смута, анархія и автономія албанцевъ. Пятежъ будетъ утопленъ въ крови, своей и чужой; кровь спасетъ аскаутовъ, анатолійцевъ, арабовъ и османовъ—и они будутъ покорно умирать, вѣрные присягѣ и корану.

А тѣмъ временемъ, какъ коалиція будетъ биться съ теперешними войсками, уже приготовившимися къ упорному сопротивленію, изъ Малой Азіи подойдутъ свѣжія войска, и если война затянется, то численность противниковъ сравнется съ тѣмъ преимуществомъ въ пользу турокъ, что то будутъ свѣжія войска.

А если Турція заключитъ миръ съ Италіей и перевезетъ моремъ, черезъ Салоники, войска изъ Смирны, то неизвѣстно еще чѣмъ кончится война, начинающаяся крикомъ: «на Царьградъ! на Царьградъ»! До сихъ поръ, несмотря на совершающуюся передъ глазами мобилизацію, я храню надежду, что, только заручившись сильною поддержкой, Болгарія начнетъ борьбу. Иначе неизвѣстно еще: кто пожнетъ урожай на кровавой нивѣ? Какъ бы славяне не напоили своею кровью землю, которую возьмутъ австрійцы въ тотъ моментъ, когда наступитъ дѣлежъ. Такъ было, такъ будетъ!

И правительство, и армія, и общество, которое сегодняшній день засталъ въ мирѣ съ властью, ибо теперь не время вести счеты, когда рѣшается судьба націи бьются буквально въ судорогахъ, рѣшая вопросъ: быть или не быть? Начинать ли или бить отбой?

Война, начавшаяся еще мѣсяцъ тому назадъ такой простой, несложной ариѳметической задачей — теперь тяжелая дилемма. Бросить 100 тысячъ турокъ въ море, перерѣзать желѣзную дорогу и стать подъ стѣны Царьграда казалось тогда простымъ. Но имѣть противъ себя сегодня четверть милліона турокъ, а за спиною Румынію, готовую перейти Дунай и рѣшить споръ—это заставляетъ задуматься... И политики въ Софіи думаютъ, и рука, которая вчера должна была подписать манифестъ о войнѣ, повисла въ воздухѣ.

* * *

Какъ бы для того, чтобы побудить нерѣшительное правительство къ принятію плана войны, македонцы начали снова свою революціонную работу. Комитетъ не можетъ сдержать своихъ же организацій на мѣстахъ, въ особенности внутреннюю организацію, которая вполнѣ считается автономной. И вотъ начались четническія выступленія и здѣсь, на сѣверѣ, и въ Эпирѣ. Смѣлые воеводы, командуя подчасъ несколькими болгарскими воинами, уже теперь нападаютъ на обозы и грозятъ коммуникаціонной линіи турецкой арміи. Вся кавалерія послѣдней въ разгонѣ, такъ какъ чуть ли не въ двадцати мѣстахъ появились небольшіе отряды, тревожащіе даже главную квартиру свирѣпаго Ибрагима-паши. Главнокомандующій войсками адріанопольскаго вилайета Назимъ-паша уже произвелъ экзекуцію въ деревняхъ Гумгурожинской казы, на половину населенныхъ чистокровными османами и не разбирая правыхъ отъ виноватыхъ, разстрѣлялъ по пятидесяти человѣкъ, за поджогъ провіантскаго магазина.

Но масса населенія невиновата въ этихъ выступленіяхъ и удрученному состоянію духа нѣтъ предѣла. Война еще не грянула, но современное положеніе хуже войны: неопредѣленность давитъ, отнимаетъ силы. Въ настоящее время македоно-болгарская граница въ огнѣ: впереди патрули, пикеты, блокгаузы. За ними массы войскъ: а впереди въ линіи обстрѣла противниковъ инсургенты, милиція и легкая турецкая кавалерія завязываютъ ежечасно стычки. Спокойствіе на пограничной полосѣ наступитъ въ тотъ именно моментъ, когда война будетъ санкціонирована.

Сербская пѣхота.

Сербская артиллерія.

Сонъ Азефа.

Въ «Humanité» напечатано заявленіе центральнаго комитета партіи с.-р. объ отказѣ Азефу въ судѣ надъ нимъ.

Изъ вчер. телеграммъ.

«Жутко было проводить съ нимъ (Азефомъ) ночи въ одной комнатѣ»... «Его давили кошмары. Онъ тяжело стоналъ и, бывало, ночью, проснувшись отъ его полустоновъ, полускрипа зубами, чувствуешь неодолимую потребность растолкать его и спросить, что съ нимъ?».

Я прочелъ это на-дняхъ въ одной газетѣ, но и по сейчасъ не могу освободиться отъ этихъ немногихъ короткихъ и страшныхъ строкъ. Объ Азефѣ уже создалась огромная литература. Если-бъ не послѣдняя воистину сумасшедшая защита В. Бурцева, все написанное объ этомъ новомъ Каинѣ было бы однообразно, какъ шелуха безъ зеренъ. Въ психологическомъ смыслѣ все говорить о рѣдкой скудости и исключительномъ убожествѣ этого человѣка. До такой степени, что не понимаешь: въ чемъ былъ секретъ обаянія предателя? Гдѣ тайна этой власти? Откуда такое покоряющее и подчиняющее вліяніе? Наконецъ, какъ могли оказаться слѣпыми люди, да еще умные и многовидавшіе, да еще и крайне осторожные, преслѣдуемые, всякую минуту висящіе на волоскѣ? Азефъ разгадывается, какъ дѣтскій ребусъ. Вотъ ужъ надъ кѣмъ не стоило бы ломать головы.

Изъ всего, что о немъ писалось, мнѣ запала одна подробность. Когда прибыли въ Саратовъ, на облаву «бабушки». Бренко-Брешковской, какой-то мелкій чинъ охраны указывалъ на то, что тамъ есть и ихъ старшой. Онъ, видите ли, сейчасъ сидитъ въ лѣтнемъ ресторанѣ и—знаете, что онъ дѣлаетъ?—«Пьетъ пиво». Какъ просто, удобно и хорошо! «Павелъ», обязанность исполнилъ, а послѣ трудовъ праведныхъ отчего не попить и жигуленскаго пива? За знаменитымъ Догановымъ, первопредателемъ русской революціи, одинаково окончившимъ 2 года тому назадъ свои дни въ бостонскомъ университетѣ, добившимся такъ каѳедры математики, стояло, по крайней мѣрѣ, огромное распаленное, дерзкое честолюбіе. У него былъ несомнѣнно большой умъ, хорошая эрудиція, наконецъ, огромная личная смѣлость. Тутъ хоть что-нибудь понятно. Но ничтожный, сжатый, но обрюзгшій, голстомясый, толстокожій, но опухшій, съ нѣсколькими подбородками и заплывшими глазами, этотъ на рѣдкость невѣжественный Азефъ, всегда и неизмѣнно молчавшій на всѣхъ съѣздахъ, на всѣхъ совѣщаніяхъ, на всѣхъ конгрессахъ, обожравшійся и развратный, умственно убогій и морально падшій, столь упорно, доказательно и основательно подозрѣваемый, много разъ почти уличенный,—какъ могъ Азефъ захватить въ свои грязныя и топорныя руки власть, авторитетъ, безраздѣльное вліяніе, вѣру такихъ людей, какъ Гершуни?

Это загадка. Дѣйствительно, вопросъ. Дѣйствительно, какая-то тайна. Помнится, Розановъ остроумно объяснялъ это тѣмъ, что революціонеры эстетически тупы. Иначе они быстро разгадали-бъ уродливую сущность Азефа. Не знаю. Быть можетъ, и такъ. Лично мнѣ не пришлось съ нимъ встрѣтиться. Вѣдь, онъ былъ такъ «конспиративенъ». Держался въ такомъ таинственномъ отдаленіи. Все время стоялъ заслоненный ширмами грознаго революціоннаго дѣятеля, предъ которымъ благоговѣли, дрожали, склонялись, кого хранили и охраняли отъ той самой охраны, въ которой онъ самъ былъ охранникомъ. Но одному моему знакомому съ нимъ довелось столкнуться. Не называя именъ, скажу такъ. Одна небезызвѣстная беллетристка, сравнительно недавно выступившая подъ мужскимъ псевдонимомъ (своего отца-эмигранта), нѣсколько лѣтъ тому назадъ, вмѣстѣ со своимъ кружкомъ, имѣла великую честь нерѣдко видѣть Азефа въ стѣнахъ своей квартиры. Онъ заходилъ туда въ качествѣ руководителя. Приходилъ, заставалъ бесѣдующихъ, или спорящихъ, скромно садился въ отдаленіи, просилъ не стѣсняться и продолжать, и слушалъ. Слушалъ внимательно, не проронивъ слова, спокойно, не перебивая и не вмѣшая. Потомъ... А потомъ уходилъ въ другую комнату, запирался и «требовалъ» къ себѣ присутствующихъ по одиночкѣ. Вотъ, какъ въ фантахъ есть номеръ: «А этому быть священникомъ». Т. е. исповѣдывать. Азефъ всегда и былъ этимъ священникомъ. Призывалъ къ себѣ, строго, авторитетно и коротко задавалъ вопросы, давалъ короткія реплики, узнавалъ все, дѣлалъ кое-какія, рѣдкія замѣчанія и приказывалъ молчать, обо всемъ, что происходило и говорилось въ этой импровизированной исповѣдальнѣ. Такъ было и тутъ нѣсколько разъ. Но въ одинъ прекрасный день пришли охранники, полиція и понятые и кружокъ арестовали. И арестъ для полиціи произошелъ при очень счастливыхъ обстоятельствахъ: какъ разъ въ тотъ мо

Къ грозѣ.

РИС. MAD

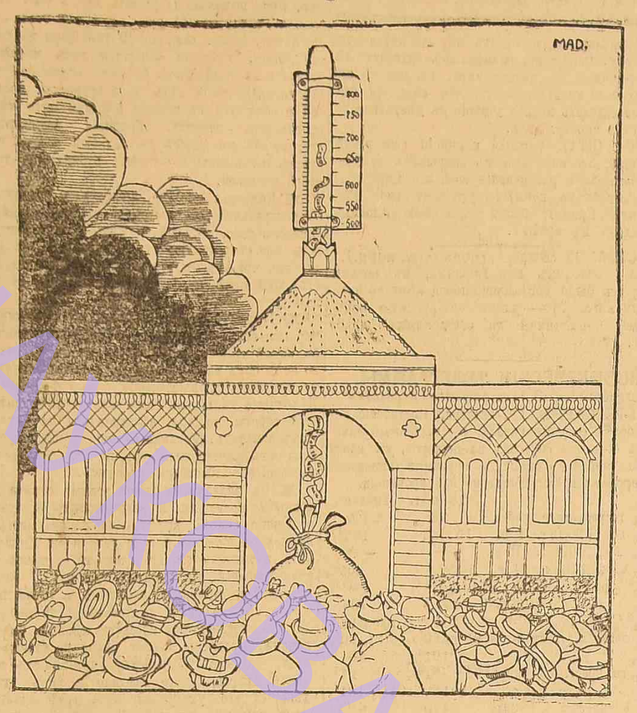

Когда на Балканахъ собираются тучи, барометръ начинаютъ падать.

ПЕРВОКЛАССНЫЙ ДАМСКІЙ КОНФЕКСІОНЪ
Фридкинъ, Коганъ и К°
быв. сот. Берозонъ и К°
A. Pottention des. dames.
ГРАНДІОЗНЫЙ ВЫБОРЪ: — КОСТЮМЫ, МАНТО, АНГЛ. ПАЛЬТО.
МѢХА
ПОЛУЧЕНЪ большой ассортиментъ Сибирскихъ и Камчатскихъ соболей, чернобурыхъ и бѣлыхъ лисицъ, шанцеля, горностая, настоящихъ котиковъ, а также приготовлена большая серія послѣднихъ фасоновъ изъ разныхъ мѣховъ боа и муфтъ, каракулев. и котиков. пальто.
ЦѢНЫ ДОСТУПНЫЯ.

ціонирована и болгаре перейдутъ ее, чтобы внести огонь и мечъ въ Македонію.

Несчастное населеніе ждетъ своихъ освободителей!

А пока, болѣе нетерпѣливые, а можетъ быть это, какъ увѣряютъ меня, македонцы на службѣ у Болгаріи, снявъ военные мундиры, вторгаются по ночамъ въ селенія и изгоняютъ турецкія власти, жгутъ помѣщенія, гдѣ помѣщаются учрежденія, забираютъ деньги, скотъ, оружіе—и уходятъ обратно.

Нельзя сказать, чтобы этотъ образъ дѣйствій могъ назваться лойяльнымъ, но война есть война: кто не грабитъ, тотъ самъ будетъ ограбленъ.

Есть среди турокъ добрые, вѣрующіе, трезвые и честные люди—и какъ имъ приходится терпѣть отъ инсуррентовъ! Есть и наоборотъ: бѣдные, старые, смирные македонцы—и какъ на нихъ вымещаютъ свою злобу и власти, и аскеры, и свои же селяки! Пока еще нѣтъ оффиціальной войны, но кровь уже льется...

Вотъ почему я думаю, что столкновеніе неизбѣжно. Слишкомъ много обидъ, злобы, мести накопилось на той и другой сторонѣ. А когда въ ста верстахъ другъ отъ друга стоятъ двѣ арміи, вооруженныя, дисциплинированныя и направленныя другъ на друга; когда брошено уже въ землю золото этихъ бѣдныхъ народовъ и каждый ищетъ, кто бы заплатилъ по счетамъ войны; когда обѣ стороны непримиримы, такъ какъ Болгарія настаиваетъ на полной автономіи, чтобы потомъ присоединить къ себѣ страну какъ въ 85 году Румелію, а Турція не хочетъ рефомъ—тогда всѣ элементы для взрыва на лицо.

И балканская война—дѣло нѣсколькихъ дней! Кризисъ долженъ разрѣшиться и хорошо, если пожаръ захватитъ Балканы, и огонь не перенесется на наше отечество и на страны запада.

А. Ц.

Несчастіе съ Маркони. Извѣстный изобрѣтатель безпроволочнаго телеграфа, пострадавшій при столкновеніи автомобилей около Спеціи, поправляется. Сообщаютъ, что онъ потерялъ зрѣніе на одинъ глазъ, невѣрны. Король выразилъ Маркони свое сочувствіе.

ВНУТРЕННІЯ ИЗВѢСТІЯ.

— При консультаціи присяжныхъ повѣр. въ С.-Петербургѣ существуетъ отдѣлъ для оказанія юридической помощи неимущему еврейскому населенію по вопросамъ дѣйствующаго законодательства о евреяхъ (о правѣ жительства, приписки и т. д.). Консультація также принимаетъ къ своему разсмотрѣнію чиншевыя дѣла. Совѣты даются какъ письменные, такъ и словесные. Пріемъ въ консультаціи по воскресеньямъ отъ 3—5 час. дня и по вторникамъ и четвергамъ отъ 8—10 часовъ вечера. Адресъ консультаціи: С.-Петербургъ, Шестая Рождественская, д. 5, кв. 14..

ДѢЛО ЮЩИНСКАГО.

По слухамъ, передаваемымъ „Haint"омъ, Машкевичъ будто бы возвращается на-днях въ Кіевъ съ докладомъ, согласно которому Бейлисъ будетъ преданъ суду, но вмѣстѣ съ нимъ будутъ привлечены къ отвѣтственности и Чебыркова съ ея компаніей. Къ этимъ слухамъ надо, несомнѣнно, относиться скептически.

ИЗЪ ЕВРЕЙСКОЙ ЖИЗНИ.

— Сообщеніе газетъ о томъ, что іерусалимскій паша смѣшенъ будто бы за ярко выраженное имъ сочувствіе сіонизму, какъ оказывается, лишено всякаго основанія. Какъ выяснилось, паша уволенъ за то, что онъ недавно проявлялъ весьма убѣжденныя симпатіи къ младотуркамъ. Это теперь ему припомнили, по настоянію круговъ, близкихъ къ нынѣшнему либеральному правительству, которое вообще безпощадно расправляется съ своими противниками-сторонниками младотурокъ.

— Въ еврейскихъ газетахъ подведены любопытные итоги репрессіямъ, выпавшимъ на долю русскаго еврейства за послѣдній годъ (сентябрь 1911—сентябрь 1912). Въ цифрахъ итоги эти выражаются такъ: 87 выселеній, 13 ограниченій правительственныхъ, 10 ограниченій, исходившихъ отъ Гос. Думы; 14 обвиненій въ ритуальныхъ убійствахъ и 8 спеціальныхъ ограниченій въ области образованія. Всего 132 гоненія, запрещенія и навѣта. Соотвѣтственная цифра въ прошломъ году составляла 80. Такъ, съ Божьей помощью весь «прогрессъ» нашъ со дня смерти Столыпина...

— Недавно только мы сообщали о томъ, что на Волыни арестованъ какой-то бывшій полицейскій сотникъ, который разъѣзжалъ по сельскимъ мѣстностямъ и бралъ съ выселяемыхъ евреевъ деньги, обѣщая выхлопотать отсрочки. Теперь о томъ же пишутъ и изъ Курска, гдѣ выселенія, какъ извѣстно, свирѣпствуютъ не въ меньшей мѣрѣ. Здѣсь этимъ дѣломъ занимался не кто другой, какъ... членъ «комитета вспомоществованія раненымъ на войнѣ» Филомоновъ. Теперь губернаторъ Муратовъ обратилъ на это вниманіе и сдѣлалъ соотвѣтствующее распоряженіе по полиціи. Однако, упомянутое занятіе становится, какъ видно, «профессіей», которая притомъ легко прививается на почвѣ еврейскаго безправія. Что-жъ, профессія выгодная!

— Турецкій кабинетъ въ спеціальномъ засѣданіи обсуждалъ вопросъ объ усилившейся въ прессѣ агитаціи противъ евреевъ. Кабинетъ высказался въ томъ смыслѣ, что антисемитское движеніе можетъ гибельно отразиться на политическомъ положеніи страны и рѣшилъ принять противъ него активныя мѣры. Редакторы газетъ, въ которыхъ будутъ помѣщаться антисемитскія статьи, будутъ привлекаться къ отвѣтственности.

ЛИТЕРАТУРНЫЯ НОВОСТИ.

— Въ журналѣ «Новая Жизнь» будетъ напечатано, въ переводѣ съ рукописи, новое произведеніе Якова Вассермана «Романъ мужчины сорока лѣтъ». Романъ, повидимому, навѣянъ нашумѣвшимъ произведеніемъ Карина Михаэлиса «Опасный возрастъ». Вассерманъ описываетъ переживанія мужчины, спокойно и счастливо прожившаго съ женою и дочерью много лѣтъ, но подъ сорокъ лѣтъ почувствовавшаго какую-то неудовлетворенность, какое-то стремленіе провѣрить свое «я», извѣдать то счастье, которое, быть можетъ, ему суждено, испытать всю полноту жизни. Авторъ заставляетъ своего героя покинуть семью и ставитъ его въ различныя отношенія къ женщинамъ. Въ романѣ много тонкихъ психологическихъ замѣчаній.

ПРЕССА.

Газетныя статьи въ память П. А. Столыпина по случаю годовщины со дня его кончины даютъ поводъ кн. Мещерскому вдаваться въ подробности пережитаго года. Наше время—по мнѣнію консервативнаго публициста—послѣдствіе столыпинской эпохи.

Съ одной стороны, неожиданность трагическаго конца пятилѣтняго управленія внутренною политикою Столыпина, вдругъ прерваннаго, а съ другой стороны, управленіе безъ опредѣленной программы, подъ давленіемъ мѣнявшихся нахтій и мѣнявшихся вліяній—очень понятно, не могли дать правительству, призванному быть преемникомъ Столыпина, ничего опредѣленнаго для продолженія. Получились впослѣдствіи отдѣльныя реформы, получились какія-то партійныя претензіи, по старымъ счетамъ—октябристскія, по новѣйшимъ счетамъ—націоналистскія; получился какой-то взрывъ восторженныхъ похвалъ надъ гробомъ главы правительства—громкихъ, но не высказавшихъ, въ чемъ именно были его государственныя заслуги, составившія политику, требовавшую продолженія.

Выяснилось пока одно: представляемые людьми, именующими себя націоналистами, векселя написаны больно ужъ на крупныя суммы. Съ трудомъ считающіе до ста, эти люди громко и безъ конфузу, какъ по заученному, твердятъ одно:

— По милліончику... Самъ подписалъ... для поощренія...

* * *

Вчера у насъ передавалось по телеграфу оригинальное мнѣніе кн. Мещерскаго: необходимо учредить министерство націонализма. Вотъ какъ мотивируетъ издатель Гражданина свой проектъ-шутку.

Вѣдь въ чемъ, въ сущности, заключалась главная тяжесть нашего умственнаго настроенія? Въ томъ, что хотя наш Чешкой чудотворецъ новаго режима—Меньшиковъ и насадилъ на почву русской жизни націоналистовъ и образовались и клубъ и цѣлый союзъ націоналистовъ, и стали они пролѣзать во всѣ щели министерствъ—кто за подачкою, кто за мѣстечкомъ, но все это дѣлалось врассрыдъ и вызвало въ однихъ сочувствіе, въ другихъ сомнѣніе, въ третьихъ непониманіе, откуда взялись эти новые русскіе люди, и получилось до такой степени неопредѣленное положеніе, что Балашова одни признаютъ ума палатою, а другіе нищимъ духомъ, Крупенскаго одни прочатъ на мѣсто Коковцова, а другіе гонятъ прочь, какъ порученнаго, Вл. Бобринскаго одни называютъ Кирилло-Меѳодіемъ, а другіе просто Ноздревымъ, и т. д., и всѣ сознаютъ, что очень трудно создать изъ нихъ сплоченную и властную силу...

Такимъ объединяющимъ центромъ, по мысли Гражд., должно явиться особое министерство націонализма.

Затѣя хитрая и жестокая:

впустить всѣхъ пауковъ въ одну банку.

* * *

Въ томъ же Гражд. печатается содержаніе предвыборной лекціи... исправника. Тема: политическія партіи.

Голосъ. А кого лучше выбирать—октябриста или націоналиста?

— Это все равно; приказано и тѣхъ и другихъ.

Голосъ. А что такое значитъ октябристъ, и что такое націоналистъ?

— Октябристъ это тотъ, для котораго октябрь любимый мѣсяцъ, а націоналистъ—это, значитъ, тотъ, кто сокрушать хочетъ всѣ націи, то есть всѣ народности, окромя русской...

Голосъ. Такъ что людоѣдъ?

— Пропу безъ вольнодумныхъ замѣчаній: у насъ правитель канцеляріи губернатора и подпріймейстеръ наволятъ быть націоналистами.

Амплуа націоналиста, очевидно, понравилось многимъ изъ присутствовавшихъ. «Еще слова его, т. е. г-на исправника, звучали», какъ поется въ балладахъ, а ужъ шумъ у дверей.

— Что тамъ такое?—спрашиваетъ исправникъ.

Является приставъ, за нимъ двѣ фигуры.

Приставъ. Ваше выс-діе, я къ вамъ. Вотъ они-съ (указываетъ на штатскую фигуру) похитили корову у этого татарина.

— Ну, такъ что же, отдайте корову татарину.

Приставъ. Они не хотятъ отдавать, потому, сказываютъ, что они націоналисты.

Коровокрадъ. Совершенно вѣрно, я—націоналистъ и могу братъ корову у инородца.

Это значитъ: начитаться Меньшикова. О, затменіе народное и усердіе газетное: все у новопеременцевъ спуталось, и ничего въ волнахъ не видно:

Гдѣ патріотъ и
гдѣ коровокрадъ!

* * *

Столичные Отклики по поводу конфискаціи 3-го № этого журнала недоумѣваютъ, за что постигла ихъ такая непріятность.

Внимательно еще разъ просмотрѣвъ весь № мы рѣшительно не находимъ въ немъ—говоритъ они—ни одной фразы, къ которой могла-бы быть примѣнена та или другая статья угодливаго уложенія, и которая поэтому могла бы оправдать насильственный захватъ №, надъ которымъ работали мысль и сердце сотрудниковъ и редакціи. Есть только одно исключеніе. Въ началѣ передовой статьи редакція пришла выписку изъ Библіи, именно изъ книги пророка Исаіи. По всей вѣроятности, именно въ ней бывшій саратовскій губернаторъ, г. Татищевъ, вытѣсненный изъ Саратова іеромонахомъ Иліодоромъ, и нынѣ состоящій главноуправляющимъ по дѣламъ печати, нашелъ и оскорбленіе по адресу властей предержащихъ и призывъ къ неповиновенію имъ, т.е.: статью 129 угол. уложенія.

Въ свое оправданіе передъ главнымъ управленіемъ мы напомнимъ, что эти слова написаны болѣе чѣмъ 2000 лѣтъ назадъ. На какомъ же основаніи главное управленіе находитъ въ нихъ такое близкое отношеніе къ нашему времени? Къ тому же редакція, открыто нарушая обычай редакцій, охотно идетъ настрѣчу требованію судебной власти и выдаетъ автора на судъ и расправу. Авторъ—пророкъ Исаія, жившій въ Палестинѣ во времена царей іудейскихъ Ахаза и Езекіи, въ VIII вѣкѣ до Р. Х.

* * *

Оффиціальная русская Финляндск. Газета ботанизируетъ «курьезы» мѣстной жизни.

Сегодня преподносится въ ней политическая сказка про рыбу салаку.

Скромная, безъ всякихъ особыхъ претензій, маленькая рыбка салака—silakka по-фински, strömming по-шведски—имѣетъ для финляндскаго населенія крупное экономическое значеніе.

Пока она живетъ въ водѣ, гельсингфорское русское общество о ней и не вспоминаетъ, но какъ только ее привезутъ въ Гельсингфорсъ... салаку невольно вспомнишь... Привозится она въ соленомъ видѣ, а въ такомъ видѣ она имѣетъ особый ароматъ, которымъ на нѣсколько дней пропахиваетъ весь городъ и который для русскаго носа не особенно пріятенъ.

Всякій человѣкъ, какъ извѣстно, состоитъ изъ души и тѣла, добрый же финляндецъ кромѣ того—изъ политиканства и салаки.

Чего-то только на бѣдомъ свѣтѣ не бываетъ!

Какъ извѣстно, Финл. Г. признала для исполненія опредѣленныхъ серьезныхъ обязанностей, но иногда она и мало шутитъ—уже не въ счетъ абонимента.

Но выводъ газеты всегда одинъ:

Хорошо (для кого?) было бы, если бы финны
Про политику не знали бы
Да «ура» кричали бы!

НАКАНУНѢ ПОЖАРА.

Помимо резервистовъ, въ болгарское консульство явились вчера десятки болгарскихъ юношей и молодыхъ людей, просившихъ объ отправкѣ ихъ на родину для вступленія въ ряды арміи. Не имѣя, однако, соотвѣтствующихъ распоряженій изъ Софіи, консульство рѣшило просьбы эти пока оставлять безъ удовлетворенія. Кромѣ Одессы, болгары резервисты находятся въ большомъ количествѣ въ Ростовѣ, Екатеринославѣ, Екатеринодарѣ, Новороссійскѣ, Ставрополѣ и Маріуполѣ. Во всѣ эти пункты болгарскимъ консуломъ разосланы срочныя извѣщенія объ объявленной мобилизаціи. Телеграммы адресованы вліятельнымъ болгарамъ, проживающимъ въ указанныхъ городахъ, съ просьбой немедленно повѣстить всѣхъ запасныхъ о необходимости вернуться на родину. Въ связи съ этимъ консульство предполагаетъ, что черезъ 2—3 дня начнется съѣздъ въ Одессу иногороднихъ болгарскихъ резервистовъ. Въ частности, небезызвѣстно отмѣтить, что объявленная мобилизація грозитъ почти полнымъ раскассированіемъ мѣстнаго болгарскаго консульства, члены котораго числятся въ запасѣ арміи. Остается одинъ лишь консулъ г. Кисимовъ, но и онъ, по окончаніи нынѣшней работы, предполагаетъ ходатайствовать разрѣшеніе своего правительства выѣхать на родину... По мѣрѣ образованія большихъ партій запасныхъ, послѣдніе будутъ черезъ Одессу отправляться на родину. Первую партію предполагается отправить въ ближайшіе 2—3 дня на находящемся нынѣ въ одесскомъ порту болгарскомъ крейсерѣ «Надежда», остальныя партіи будутъ отправлены на другихъ болгарскихъ судахъ, ожидающихся спеціально для этой цѣли въ Одессѣ.

Въ румынскомъ консульствѣ никакихъ тревожныхъ извѣстій за вчерашній день не получено, что, по словамъ консула, говоритъ о рѣшеніи Румыніи соблюдать въ разгорающемся пожарѣ пока полный нейтралитетъ.

Какъ и слѣдовало ожидать, объявленная въ Греціи мобилизація отразилась и на греческихъ резервистахъ, проживающихъ въ Одессѣ. Вчера мѣстнымъ греческимъ генеральнымъ консуломъ получено изъ Аѳинъ срочное сообщеніе, что мобилизація объявлена съ полуночи на 18 с. м., причемъ призываются на службу чины призыва 10 л.—1900 по 1909 г. включительно, а равно и зачисленные по жребію въ 1910 и 1911 гг., но не явившіеся на службу. Далѣе призываются на службу унтеръ-офицеры и капралы пѣхоты, артиллеріи и эвзоны національной гвардіи призывовъ 1896 по 1899 гг. включительно. Кромѣ того, объявлена также мобилизація запасныхъ флота. Сообщеніе о мобилизаціи вчера же передано было генеральнымъ консуломъ консуламъ другихъ южныхъ пунктовъ и вліятельнымъ грекамъ въ тѣхъ городахъ, гдѣ нѣтъ греческихъ консульствъ. Прибытіе запасныхъ въ Одессу ожидается черезъ 2—3 дня, послѣ чего начнется и поспѣшная отправка ихъ на родину. Консульство предполагаетъ приложить всѣ старанія къ тому, чтобы резервисты были отправлены возможно скорѣе, ибо въ случаѣ оффиціальнаго объявленія войны греческіе запасные не будутъ пропущены черезъ Дарданеллы, и тогда имъ придется вернуться обратно въ Россію, либо высадиться на болгарскій берегъ, чтобы оттуда сухимъ путемъ пробраться въ Грецію, что сопряжено съ большими расходами и тратой времени.

Тревожное настроеніе вызванного политическаго дня отразилось въ частности и на операціяхъ по страховкѣ морскихъ грузовъ. Нѣкоторыя страховыя общества совершенно отказывались принимать на страхъ грузы, идущіе подъ греческимъ флагомъ, другія же устанавливали произвольныя страховыя преміи, размѣръ которыхъ находился въ зависимости отъ личнаго усмотрѣнія агента и настроенія момента. Во всякомъ случаѣ преміи на грузы подъ греческимъ флагомъ сдѣлали такіе скачки вверхъ, что нѣкоторые отправители рѣшили воздержаться пока отъ отправки грузовъ. Значительныхъ повышеній премій ожидаютъ также въ отношеніи грузовъ, идущихъ даже подъ нейтральными флагами, что объясняется какъ возможностью вовлеченія въ войну и нейтральныхъ государствъ, такъ и вообще опасностью плаванія коммерческихъ судовъ въ турецкихъ водахъ, гдѣ неминуемы столкновенія между турецкимъ и греческимъ флотомъ.

Въ Лондонѣ положеніе считается, повидимому, весьма серьезнымъ. Это видно, между прочимъ, и изъ того, что мѣстнымъ пароходствомъ «Сидней Ридъ и Ком.» получено вчера срочное предложеніе изъ Лондона немедленно выслать обратно въ Англію находящійся нынѣ въ Одессѣ англійскій пароходъ—независимо отъ того, будетъ ли послѣдній съ грузомъ или безъ такового. Въ виду этого пароходъ этотъ выйдетъ черезъ 2 дня въ обратное плаваніе, имѣя въ трюмахъ только половинный комплектъ груза.

Въ банкахъ и конторахъ Р. о. п. и т. и Русско-Дунайскаго пароходства за вчерашній день никакихъ тревожныхъ сообщеній не получено, и жизнь въ этихъ учрежденіяхъ идетъ пока регулярно.

НАСТРОЕНІЯ ВЪ ОДЕССѢ.

Войны еще нѣтъ, да и, можетъ случиться, что черныя тучи, нависшія надъ Балканами, разсѣются, а пока что, нашимъ торговымъ сношеніямъ съ Ближнимъ Востокомъ уже наносится ударъ. Достаточно сказать, что уже вчера нѣкоторыми мѣстными фирмами получены отъ разныхъ городовъ Болгаріи тревожныя сообщенія о томъ, что въ виду начавшейся общей мобилизаціи, возможно аннулируются послѣднія сдѣлки на спиртъ, керосинъ и нѣкоторые другіе русскіе товары. Подъ впечатлѣніемъ послѣднихъ извѣстій въ мѣстныхъ торгово-промышленныхъ сферахъ настроеніе угнетенное. Въ теченіе послѣднихъ трехъ дней замѣчается тенденція къ сокращенію кредитовъ въ банкахъ. Опять заговорили о возможности, въ случаѣ нападенія на Турцію, закрытія Дарданеллъ. Всѣ эти слухи создаютъ крайне напряженное состояніе, гибельно отражающееся на дѣлахъ вообще и въ частности на экспортѣ особенно въ мѣста, которыя могутъ стать ареной кровавыхъ событій. Затяжной кризисъ, переживаемый одесской торговлей, грозитъ превратиться въ застой и вызвать рядъ бѣдствій. Переживаемый моментъ ухудшается еще сознаніемъ, что въ ложѣ на Балканахъ будетъ обязательно втянута Россія. Все эти пессимистическіе толки и слухи отодвинули другія злобы и, если, въ ближайшіе дни не наступитъ перемѣна, то надвигающійся призракъ войны поблѣднитъ и предстоящіе выборы въ Госуд. Думу.

Конфликтъ въ Финляндіи.

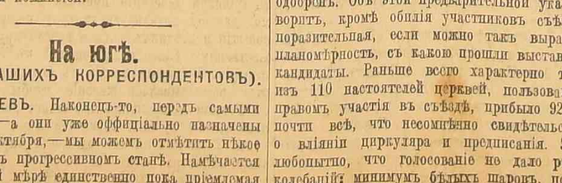

Бургомистръ В. Фергерстремъ. Ратманъ Г. Пальмротъ. Камеркиръ В. Лагеркранцъ.

Финляндскіе чиновники, не исполнившіе закона о равноправіи.

Избирательная кампанія.

Въ Одессѣ.

Мнѣніе ремесленники вошли съ заявленіемъ въ ремесленную управу о томъ, что они пропущены и неправильно внесены въ избирательные списки по выборамъ въ Гос. Думу. Въ виду этого, ремесленный голова предлагаетъ нынѣ цеховымъ ремесленникамъ и мастерамъ до 21-го сентября представить въ управу данныя объ ихъ избирательныхъ правахъ для передачи ихъ въ городскую по дѣламъ о выборахъ коммисію.

На вчера въ одесскомъ земскомъ домѣ былъ назначенъ четвертый предварительный съѣздъ лицъ, владѣющихъ инымъ, кромѣ земли, недвижимымъ имуществомъ въ размѣрѣ менѣе одной пятой полнаго ценза. Въ виду того, что изъ числящихся по этой этой категоріи 77 избирателей не явилось ни одного человѣка, съѣздъ этотъ не состоялся, о чемъ составленъ былъ соотвѣтствующій актъ, подписанный предсѣдателемъ уѣзднымъ предводителемъ дворянства барономъ М. А. Рено.

Вчера вечеромъ въ помѣщеніи одес. уѣзднаго съѣзда, подъ предсѣдат. уѣзднаго члена одес. окр. суда В. Л. Деменитру, состоялось засѣданіе членовъ одес. уѣздной по дѣламъ о выборахъ въ Гос. Думу коммисіи. Разсмотрѣны были дѣлопроизводства происходившихъ предварительныхъ съѣздовъ уполномоченныхъ отъ землевладѣльцевъ Одес. уѣзда, а также выборовъ уполномоченныхъ отъ волостей Одес. уѣзда. Всѣ выборы признаны правильны и утверждены коммисіей.

На югѣ.

(ОТЪ НАШИХЪ КОРРЕСПОНДЕНТОВЪ).

НИКОЛАЕВЪ. Наконецъ-то, передъ самыми выборами,—а они уже оффиціально назначены на 2—4 октября,—мы можемъ отмѣтить нѣкое движеніе въ прогрессивномъ станѣ. Намѣчается по крайней мѣрѣ единственно пока пріемлемая кандидатура. Кандидатура принадлежитъ фабричному инспектору г. Н-ва П. И. Григорьеву. На немъ, надо полагать, сойдутся умѣренные прогрессисты, безпартійная интеллигенція и даже извѣстная часть мѣщанства. Конечно, для Николаева, города далеко не «чумазаго» по своей политической физіономіи, эта кандидатура—самый скромный минимумъ. Но тутъ не до жиру—быть бы живу. А сила въ томъ, что блокъ союзниковъ, умѣренно-правыхъ и духовенства послѣ гастроли депутата Маркова 2-го почувствовалъ подъ собой почву и возомнилъ о побѣдѣ. Если есть возможность противопоставить этому патиску черносотенцевъ человѣка политически на нихъ непохожаго, то, пожалуй, и это выходъ изъ политическаго индифферентизма и апатіи, въ которые такъ прочно погрузился Николаевъ.

Просвѣтлѣло нѣсколько и въ области выборовъ среди рабочихъ. Выборы уполномоченныхъ на судостроительныхъ заводахъ, собравшіе около 600 чел. (вторичное собраніе) дали трехъ лѣвыхъ Ив. Тарашина, Ѳ. Николаева, В. Мартышова. Отмѣтимъ тутъ же, что общее количество избирателей отъ николаевскихъ рабочихъ достигаетъ 4 тыс. чел. Выборы отъ всѣхъ заводскихъ и промышленныхъ предпріятій прошли при участіи всего-то около 1000 чел. Вообще же рабочихъ въ Николаевѣ тысячъ 15.

ХЕРСОНЪ. Предварительный съѣздъ настоятелей церквей, какъ и слѣдовало ожидать, оказался чрезвычайно многолюднымъ, не въ примѣръ съѣздовъ мелкихъ землевладѣльцевъ. Отцы церквей явились на съѣздъ сплоченной массой и, конечно, провели уполномоченными тѣхъ, кто заранѣе былъ намѣченъ и одобренъ. Объ этой предварительной указкѣ говорить, кромѣ обилія участниковъ съѣзда, та поразительная, если можно такъ выразиться, планомѣрность, съ какою прошли выставленные кандидаты. Раньше всего характерно то, что изъ 110 настоятелей церквей, пользовавшихся правомъ участія въ съѣздѣ, прибыло 92, т. е. почти всѣ, что несомнѣнно свидѣтельствуетъ о вліяніи циркуляра и предписанія. Затѣмъ любопытно, что голосованіе не дало рѣзкихъ колебаній: минимумъ бѣлыхъ шаровъ, полученныхъ каждымъ кандидатомъ, равняется 82 голосамъ, а максимумъ—почти всѣ 92. Впрочемъ единогласно не прошелъ ни одинъ кандидатъ и, повидимому, для декорума нѣкоторымъ клали по одному черному шару—пусть, молъ, видятъ, что полнаго единенія не было.

Всего духовенство Хер. уѣзда будетъ представлено въ съѣздѣ крупныхъ землевладѣльцевъ 28 голосами. Общая сумма цензоваго имущества по числу участниковъ предварительнаго съѣзда составляла 8708 дес., что дало духовенству право избрать отъ себя 28 уполномоченныхъ, которыхъ они безъ задора и спора и выбрали:

Прошли:

В. М. Ефремовъ (89—2), А. А. Туревичъ (88—3), Г. В. Форлатъ (87—4), Д. К. Балуда (84—7), Ф. М. Малявинскій (88—3), П. М. Писецкій (88—3), В. Г. Мосинъ (86—5), О. Г. Шамановскій (86—5), И. И. Гладковскій (90—1), А. Смирягинъ (84—7), П. С. Мироновичъ (89—2), Г. Д. Синицкій (87—4), В. М. Истованный (88—3), Н. Ѳ. Слободзяникова (89—2), Д. Ѳ. Еленевъ (87—4), Лоссіевскій (86—5), Н. И. Запольскій (90—1), Г. В. Путилинъ (83—8), И. П. Куртинскій (84—7), И. И. Ситниковъ (84—7), Ф. Г. Торскій (82—9), Н. Н. Красинскій (88—3), М. В. Воронковскій (90—1), В. П. Ивановъ (87—4), Д. А. Ораговскій (87—4), В. К. Зѣтовецкій (89—2), И. Г. Черкасскій (87—4) и Т. И. Зволинскій (89—2).

Такимъ образомъ духовенство Херсонскаго уѣзда составитъ въ съѣздѣ по избранію выборщиковъ внушительную силу, съ которой крупнымъ землевладѣльцамъ придется серьезно считаться. Вліяніе представителей духовенства является тѣмъ болѣе внушительнымъ, что, какъ извѣстно, мелкіе землевладѣльцы совершенно будутъ отсутствовать на съѣздѣ помѣстнаго владѣльческаго сословія: изъ двухъ предварительныхъ съѣздовъ мелкихъ землевладѣльцевъ одинъ едва послалъ одного уполномоченнаго, а другой совсѣмъ не состоялся за отсутствіемъ избирателей.

Если вспомнить, что оба съѣзда мелкихъ землевладѣльцевъ по Хер. уѣзду насчитываютъ свыше 2000 избирателей и что на оба съѣзда ихъ явилось—на одинъ 2 человѣка, а на другой—3, станетъ яснымъ до какой степени палъ интересъ къ Гос. Думѣ въ широкихъ слояхъ населенія. И рядомъ съ этимъ, сопоставимъ цифру участвовавшихъ въ съѣздѣ духовенства (92 изъ 110), будетъ видно, насколько всесильенъ аппаратъ указки и предписанія.

ФЕОДОСІЯ. Злобой дня является снятіе своей кандидатуры петербургскимъ прис. пов. М. С. Маргулесомъ. Нынѣ остаются въ силѣ постановленія еврейскихъ избирательныхъ комитетовъ Керчи и Ѳеодосіи о кандидатурахъ еврея, причемъ въ Керчи постановлено поддержать Дубосарскаго. Ѳеодосійскія лѣвыя группы совмѣстно съ керченскими категорически высказались за поддержаніе кандидатуры пом. прис. пов. Виктора Ивановича Бianки. Кромѣ того, ѳеодосійскій еврейскій избирательный комитетъ постановилъ опубликовать слѣдующее воззваніе къ избирателямъ: «Ѳ. евр. изб. комитетъ, состоящій изъ представителей различныхъ партій, группъ и сословій, рѣшилъ поддержать кандидатуру въ выборщики еврея, избраннаго керченскимъ комитетомъ. Кандидатура эта поддерживается при условіи защиты въ Симферополѣ, а при прохожденіи въ Госуд. Думу и въ Петербургѣ, всѣхъ требованій еврейской платформы, представляющей минимумъ еврейскихъ пожеланій, какъ, напр: координированное выступленіе въ Гос. Думѣ съ другими еврейскими представителями, совѣщаніе съ еврейскими комитетами Петербурга, Керчи и Стараго Крыма. Въ результатѣ существованіе двухъ кандидатуръ дѣлаетъ не невозможнымъ прохожденіе праваго.

ЕЛИСАВЕТГРАДЪ. Какъ у насъ уже сообщалось по телеграфу, на съѣздъ мелкихъ землевладѣльцевъ, владѣющихъ землею въ размѣрѣ не менѣе 1/5 полнаго ценза, явилось всего 23 чел., въ томъ числѣ 9 нѣмцевъ и членъ уѣздной земской управы г. Кубаркинъ. Нѣмцы почему то рѣшили не участвовать въ выборахъ и потребовали отъ предсѣдателя съѣзда, предводителя дворянства г. С. И. Келеповскаго возвратить имъ паспорты, отобранные у нихъ при повѣркѣ самолично явившихся на съѣздъ. Г. Келеповскій предложилъ просителямъ не мѣшать ему занимаклся. Нѣмцы все таки ушли. Къ нимъ присоединился также г. Кубаркинъ. Тѣмъ не менѣе цензы ушедшихъ были включены въ общее количество десятинъ, благодаря чему и были избраны 10 уполномоченныхъ. Въ настоящее время упомянутые 9 нѣмцевъ и г. Кубаркинъ, не пожелавшіе участвовать въ выборахъ, подали въ уѣздную по выборамъ въ Госуд. Думу комиссію жалобу на дѣйствія предводителя дворянства г. Келеповскаго. Жалобщики находятъ, что предсѣдатель съѣзда неправильно засталъ ихъ цензы, такъ какъ свое заявленіе о нежеланіи участвовать въ выборахъ нѣмцы и г. Кубаркинъ сдѣлали еще до окончательной провѣрки полномочій явившихся избирателей и до составленія и прочтенія надлежащаго акта. Въ виду этихъ соображеній жалобщики просятъ коммисію выборы отмѣнить.

Съ другой стороны, избранные уполномоченные, узнавъ о жалобѣ нѣмцевъ, въ свою очередь также обратились въ коммисію съ «энергическимъ ходатайствомъ» объ оставленіи выборовъ въ силѣ, такъ какъ русскіе землевладѣльцы сдѣлали все необходимое для того, чтобы выборы состоялись.

Кстати. Изъ числа избранныхъ 10 уполномоченныхъ только 5 причисляютъ къ правымъ. Остальные 5, среди коихъ и г. Бончъ-Бруевичъ, причисляютъ къ безпартійнымъ.

КРЕМЕНЧУГЪ. Въ с-вѣ пособія бѣднымъ евреямъ состоялось первое предвыборное собраніе евреевъ-избирателей 1-й и 2-й куріи. Собраніе было главнымъ образомъ посвящено вопросамъ, связаннымъ съ предстоящими выборами. Большинство высказалось за кандидата по 2-й куріи еврея. Послѣ нѣкотораго обмѣна мнѣній мандатная коммисія (изъ 20 чел.) которой поручено въ недѣльный срокъ избрать наиболѣе желательныхъ въ соотвѣтствіи съ наличными условіями кандидатовъ въ выборщики, какъ по 1-й, такъ и по 2-й куріи.

Въ происходившемъ предвыборномъ собраніи избирателей правыхъ организацій по 2-й куріи пробнымъ голосованіемъ намѣчены въ выборщики свящ. о. Даниловскій. О. Даниловскій произнесъ рѣчь указывая на важную роль духовенства въ данное время и на желательность избранія въ Думу возможно большаго количества представителей духовенства и т. п.

БЕРДИЧЕВЪ. На предворительный съѣздъ духовенства и землевладѣльцевъ въ Казатинъ кромѣ священниковъ явились только одинъ избиратель полякъ и членъ земской управы. Полякъ отъ участія въ выборахъ отказался. Избраны будутъ, конечно, правые.

По свѣдѣніямъ евр. газетъ, министръ внутр. дѣлъ распорядился о включеніи выкрестовъ повсемѣстно въ еврейскія куріи.

Опровергается сообщеніе нѣкоторыхъ газетъ о томъ, что кандидатъ евреевъ въ Лодзи д-ръ Закосъ отказался баллотироваться. Выборы назначены на 8 октября.

Польскіе прогрессисты въ Варшавѣ, выставляя кандидатуру адв. Кохаржевскаго, надѣятся при этомъ на еврейскіе голоса. Какъ видно, однако, изъ статей, помѣщенныхъ въ послѣднихъ номерахъ варшавскихъ евр. газетъ, Кохаржевскій, въ виду своихъ убѣжденій, не можетъ разсчитывать на поддержку евреевъ.

Въ высшей школѣ.

Какъ сообщили вчера петербургскія телеграммы, студенты петербургскаго университета встрѣтили впервые появившихся бывшихъ одесскихъ профессоровъ Грибовскаго и Никонова крайне недружелюбно. Удивляться этому не приходится: въ формулярахъ обоихъ профессоровъ имѣется такія данныя, которыя едва ли способны вызвать къ нимъ особое расположеніе студентовъ. Начать хотя бы съ того, что изъ чисто карьеристическихъ цѣлей оба профессора совершенно игнорируютъ принципы университетскаго самоуправленія. И это способствовало тому, что въ петербургскій университетъ они явились такими же незваными гостями, какими явились въ свое время въ Новороссійскій университетъ. Въ отдѣльности проф. Грибовскій считаетъ совмѣстимымъ званіе профессора со службой по... департаменту полиціи въ качествѣ чиновника особыхъ порученій 5-го класса. Вообще г. Грибовскій представляетъ собой многогранный талантъ: октябристъ и чиновникъ особ. порученій по министерству внутр. дѣлъ, онъ пишетъ трудъ сомнительнаго качества по русскому праву, а читаетъ лекціи по исторіи философіи права, полицейскому праву, по энциклопедіи права и исторіи русскаго права. Послѣдній предметъ онъ, впрочемъ, читалъ въ Новороссійскомъ у-тѣ очень недолго и по той простой причинѣ, что ни у кого изъ студентовъ не было охоты слушать г. Грибовскаго. Въ качествѣ доктора г. Грибовскій прославился, разумѣется, не какъ ученый, обогащавшій знан

въ Петербургѣ. Биржа придаетъ большое значеніе и извѣстію о мобилизаціи въ Турціи.

Для характеристики вчерашняго паденія бумагъ достаточно указать, что акціи каспійскаго т-ва за вчерашній день снова упали по 225 р. на акцію, почти на 11 проц. курсовой стоимости акцій, нобельскіе пая потеряли по 50 р., кіево-воронежскія акціи по 20 р., манташевскія по 40 р., владикавказской ж. д. акціи по 125 р., ленскія по 40 р., мальцевскія по 15 р., брянскія по 17 р., бакинскія по 30 р., волжско-камскія по 30 р., Азовскаго б. по 13 р. и Русскаго для внѣшней т. б. и Междунар. по 8 р. Среди выигрышныхъ билетовъ первый заемъ потерялъ 4 р., второй 3 р. и третій 2 руб. Болѣе вяло фондами и закладные листы Херсонскаго и Бесарабскаго банковъ упали по 1%. Слегка понизилась на $\frac{1}{8}$—$\frac{1}{4}$% и рента.

РЕВИЗІЯ УЧЕБНАГО ОКРУГА.

Въ послѣднихъ числахъ текущаго мѣсяца закончена будетъ ревизія дѣятельности и дѣлопроизводства управленія одесскаго учебнаго округа. Командированный министерствомъ народн. просвѣщенія въ Одессу директоръ департамента нар. просв. А. В. Вильевъ вчера продолжалъ допросъ бывшаго правителя канцеляріи управленія округа А. Н. Стукова. Директоромъ департамента нар. просв. А. В. Вильевымъ въ связи съ ревизіей забраны изъ мѣстныхъ среднихъ учебныхъ заведеній нѣкоторыя дѣла и протоколы засѣданій педагогическихъ совѣтовъ. Въ послѣдніе дни прикомандированные къ директору департамента чиновники г. Терентьевъ усиленно работаетъ во II столѣ (столѣ назначеній) и г. Григорьевъ въ счетномъ отдѣленіи при канцеляріи одес. учебнаго округа.

КОНТРОЛЬ НАДЪ ТРАМВАЕМЪ.

Какъ извѣстно, въ силу договора съ бельгійскимъ обществомъ, гор. управой учреждены три должности ревизоровъ для наблюденія за точнымъ исполненіемъ бельгійскимъ обществомъ договора, а также обязательныхъ постановленій. Ревизоры эти вступили въ исполненіе своихъ обязанностей съ 18 августа и въ теченіе мѣсяца составили 15 протоколовъ: по неисправностямъ вагоновъ, за отсутствіе стрѣлочниковъ въ нѣкоторыхъ пунктахъ, за неполненіе формы нѣкоторыми служащими трамвая и пр. Для будущей дѣятельности ревизоровъ составляется подробная инструкція; пока же они составляютъ протоколы за подписью двухъ свидѣтелей изъ публики. По составленнымъ ревизорами протоколамъ гор. управа, согласно договору, налагаетъ на бельгійское общество штрафы, при неуплатѣ высчитываемые изъ залога. Непополненіе же залога въ 28-дневный срокъ считается законнымъ поводомъ къ расторженію договора съ оставленіемъ въ пользу города всего предпріятія электрическихъ дорогъ.

ЭЛЕКТРИЧЕСКІЙ ТРАМВАЙ.

Бельгійское общество приступило къ работамъ по проведенію путей электрическаго трамвая по линіи «Балковская» и «Лѣвый берегъ Хаджибейскаго лимана» (по Балтской дорогѣ).

Согласно договору города съ бельгійскимъ обществомъ, нѣкоторые остановочные пункты должны освѣщаться электричествомъ. Коммисія изъ гор. инженеровъ на-дняхъ приступитъ къ разсмотрѣнію вопроса, какіе именно пункты освѣщать электричествомъ.

Выяснено, что съ открытіемъ новыхъ линій трамвая машины центральной станціи не могутъ вырабатывать энергіи въ достаточной мѣрѣ. Въ виду этого бельгійское о-во вошло въ гор. управу съ ходатайствомъ о разрѣшеніи установить на центральной станціи 4-ую турбину, мощностью въ 3.500 киловатъ и 2 паровыхъ котла.

Телеграммы „Одесскихъ Новостей".

Телеграммы, полученныя въ теченіе дня, см. на 1-ой стр.

ВЪ РОССІИ.

СПАЛА (ПТА). На станцію Олень прибыла изъ за-границы принцесса Ирена прусская. Ея высочество прослѣдовала къ Ихъ Императорскимъ Величествамъ въ Спалу.

СПАЛА (ПТА). (Оффиціально). Телеграмма м-ра Императорскаго Двора. «Къ Ихъ Императорскимъ Величествамъ прибыла изъ за-границы ея королевское высочество Ирена прусская».

Избирательная кампанія.

ВЫБОРЫ УПОЛНОМОЧЕННЫХЪ.

ПЕТЕРБУРГЪ, 19 сент. *(Отъ наш. корр.)*.

Результаты выборовъ уполномоченныхъ по Россіи: изъ 1837 уполномоченныхъ 1336 священниковъ, 387 землевладѣльцевъ и 114 неизвѣстныхъ.

МОСКВА, 19 сентября *(Отъ наш. корр.)*.

По подсчету телеграфныхъ данныхъ пока по всей Россіи избрано 479 свѣтскихъ уполномоченныхъ и 1369 священниковъ. Въ Ставропольской губ. всѣ уполномоченные — священники. Въ Орловской губ. избраны 151 священникъ и 6 землевладѣльцевъ; не состоялось 105 съѣздовъ, состоялись 164 съѣзда. Въ Минской губ. не состоялся ни одинъ съѣздъ.

ПЕТЕРБУРГЪ, 19 сент. *(Отъ наш. корр.)*.

Въ Кронштадтѣ исключено изъ списковъ 406 чел., среди нихъ 28 евреевъ.

Рабочіе Обуховскаго завода и завода Горнтона подали жалобу, въ которой сообщаютъ, что администрація заводовъ отказала имъ въ помѣщеніи для производства выборовъ. Рабочіе ходатайствуютъ, въ виду этого, о предоставленіи имъ новаго срока.

(ОТЪ НАШИХЪ КОРРЕСПОНДЕНТОВЪ).
ЕКАТЕРИНОСЛАВЪ, 19 сентября.

Опасенія октябристовъ, что духовенство будетъ преобладать на выборахъ, благодаря индифферентизму мелкихъ землевладѣльцевъ, начинаетъ обнаруживаться: вчера и сегодня не состоялись съѣзды мелкихъ и среднихъ землевладѣльцевъ за отсутствіемъ избирателей.

Къ губернатору поступаетъ много ходатайствъ рабочихъ о назначеніи вторыхъ выборовъ, такъ какъ на многихъ заводахъ повѣстки оказались разосланными только въ субботу вечеромъ, когда рабочіе уже разошлись.

ЛУГАНСКЪ, 19 сентября.

На заводскихъ предпріятіяхъ избраны 6 уполномоченныхъ,—всѣ безпартійные прогрессисты. Во многихъ предпріятіяхъ выборы не состоялись за поздней разсылкой повѣстокъ.

ѲЕОДОСІЯ, 19 сентября.

На съѣздѣ мелкихъ владѣльцевъ уѣзда, имѣющихъ цензъ менѣе $\frac{1}{10}$, явилось 40 чел. изъ числа 567. Избранъ одинъ татаринъ. На выборахъ прочихъ мелкихъ цензовиковъ изъ общаго числа 469 чел. явилось 60 избирателей, избравшихъ 23 уполномоченныхъ-татаръ. Нѣмцы всѣ забаллотированы въ отместку за провалъ татаръ на земскихъ выборахъ. Избранные татары,—всѣ примыкающіе къ к.-д., сыграютъ на съѣздѣ уполномоченныхъ рѣшающую роль, если не послѣдуетъ дѣленія по національностямъ. Среди избранныхъ татаръ—много мулла.

СИМФЕРОПОЛЬ, 19 сентября.

На съѣздѣ мелкихъ землевладѣльцевъ уѣзда избрано 5 человѣкъ—всѣ прогрессисты. Въ числѣ избранныхъ членъ 3-ей Гос. Думы Мурзаевъ, к.-д. Настоятелей церквей избрано три.

Съѣздъ землевладѣльцевъ, имѣющихъ меньше $\frac{1}{10}$ полнаго ценза, не состоялся.

ХЕРСОНЪ, 19 сентября.

На съѣздѣ владѣльцевъ недвижимаго имущества, кромѣ земли, изъ 1011 избирателей никто не явился. Предсѣдатель, напрасно просидѣвъ нѣкоторое время, уѣхалъ.

ТИРАСПОЛЬ, 19 сентября.

Съѣздъ уполномоченныхъ отъ волостей назначенъ на 30 сентября. Выборы по объѣмъ городскимъ куріямъ состоятся 2 октября, дополнительные—4 окт.; съѣздъ землевладѣльцевъ—6 октября.

ВИННИЦА, 19 сентября.

Выборы на предварительномъ съѣздѣ землевладѣльцевъ, владѣющихъ менѣе $\frac{1}{10}$ ценза, изъ-за неявки избирателей не состоялись. Объ этомъ же сообщаютъ изъ Могилева, Литина и Брацлава.

Сегодня на съѣздѣ духовенства явились всѣ внесенные въ списки 108 священно-служителей; избрано 46 уполномоченныхъ.

КРЕМЕНЧУГЪ, 19 сентября.

Въ 13 волостяхъ избрано 26 уполномоченныхъ, въ числѣ коихъ членъ 3-й Госуд. Думы Удовичкій. Большинство избранныхъ—правые. Выборы не состоялись въ одной волости.

БИРЗУЛА, 19 сентября.

На состоявшемся съѣздѣ священниковъ по Ананьевскому уѣзду, въ числѣ уполномоченныхъ избранъ священникъ с. Коссы Григорьевъ, безпартійный прогрессистъ.

ЯЛТА, 19 сентября.

Наблюдается полный абсентеизмъ избирателей. На выборы уполномоченныхъ отъ мелкихъ собственниковъ изъ 1600 избирателей явилось; 102; избрано трое уполномоченныхъ. По куріи неполноцензныхъ землевладѣльцевъ изъ 355 избирателей явилось только 32; избрано 9. Большинство уполномоченныхъ—умѣренные прогрессисты. Съѣздъ духовенства совсѣмъ не состоялся за неприбытіемъ избирателей.

ЕЛИСАВЕТГРАДЪ, 19 сентября.

Въ числѣ избранныхъ 56 уполномоченныхъ отъ духовенства значится и членъ 3 Госуд. Думы о. Машкевичъ. Послѣдній опасаясь провала на съѣздѣ землевладѣльцевъ, баллотируется въ выборщики по второй городской куріи. Судя по настроенію духовенства и другихъ избирателей, шансы о. Машкевича—вновь пройти въ Гос. Думу—весьма слабы.

Назначенный на сегодня съѣздъ владѣльцевъ имущества, кромѣ земельнаго, не состоялся, такъ какъ изъ 1006 избирателей никто не явился.

НОВГОРОДЪ. На предварительныхъ съѣздахъ избраны уполномоченными въ уѣздахъ: Новгородскомъ—9 священниковъ и 9 мелкихъ землевладѣльцевъ, изъ нихъ трое дворянъ, 5 крестьянъ и 1 мѣщанинъ; въ Крестецкомъ—5 священниковъ и 1 мелкій землевладѣлецъ дворянинъ; въ Валдайскомъ—8 священниковъ, въ Тихвинскомъ—17 священниковъ.

ЖИТОМИРЪ. Уполномоченными съѣздовъ мелкихъ землевладѣльцевъ избраны въ Изяславѣ 9 священниковъ, 3 русскихъ землевладѣльца и 1 ксендзъ.

ВЯТКА. (ПТА). На предварительныхъ съѣздахъ по Вятскому уѣзду избраны уполномоченными 6 священниковъ.

ПЕТЕРБУРГЪ, 19 сент. *(Отъ наш. корр.)*.

Депутація октябристовъ во главѣ съ Гучковымъ ознакомила В. Н. Коковцова съ инструкціей воронежскихъ благочинныхъ. Коковцевъ былъ пораженъ лишеніемъ духовенства свободы на выборахъ и обѣщалъ, что инструкція будетъ отмѣнена.

ХАРЬКОВЪ, 19 сентября *(Отъ наш. корр.)*.

Правые обратились съ воззваніемъ къ рабочимъ, приглашая ихъ идти съ ними, правыми, на предстоящихъ выборахъ. Курьезно, что въ этомъ воззваніи говорится о дѣятельности 3-й Госуд. Думы: только правые, молъ, дѣйствительно, заботились о положеніи рабочихъ.

(ОТЪ НАШИХЪ КОРРЕСПОНДЕНТОВЪ).
ЕКАТЕРИНОСЛАВЪ, 19 сентября.

Городское духовенство получило опредѣленное предложеніе—26 сентября подавать свои голоса по первой куріи за священника-націоналиста Краснокутскаго, Образцова, Алексѣенко и октябриста Заусайлова.

Избранный въ городскіе головы г. Луганска прогрессистъ Литтиновъ, по жалобѣ націоналистовъ, разъясненъ городскимъ присутствіемъ.

КИШИНЕВЪ, 19 сентября.

Назначенное прогрессистами на сегодня первое предвыборное собраніе по первой христіанской куріи не состоялось въ виду малочисленности присутствующихъ. Изъ 900 избирателей по этой куріи явилось 40 чел.

Губернская по выборамъ въ Госуд. Думу коммисія оставила безъ послѣдствій жалобу редактора «Аккерманскаго Слова» Гринштейна на исключеніе его уѣздной коммисіей изъ избирательныхъ списковъ по г. Аккерману, въ виду привлеченія его по 129 ст. уг. ул.

КѢЛЬЦЫ (ПТА). Начались подготовительныя собранія, организованныя членомъ 3-й Госуд. Думы Яронскимъ, избраніе котораго считается обезпеченнымъ.

ФИНЛЯНДСКІЯ ДѢЛА.

ПЕТЕРБУРГЪ, 19 сент. *(Отъ наш. корр.)*.

«Новое Время» въ очередномъ своемъ доносѣ указываетъ, будто Мехелинъ заявилъ на закончившемся въ Женевѣ конгрессѣ мира, что финляндцы будутъ продолжать борьбу съ Россіей и что Россія не сможетъ совладать съ ними.

Выборгскій бургомистръ и его товарищъ рѣшили раздѣлить участь Лагенкранца и требуютъ обратно свои залоги, подъ которые они оставлены на свободѣ.

ГРОЗНЫЙ РЕВИЗОРЪ.

ПЕТЕРБУРГЪ, 19 сент. *(Отъ наш. корр.)*.

Изъ Тамбова «Рѣчи» пишутъ: «Губернаторъ Муратовъ, ревизуя городское реальное училище и увидя въ актовомъ залѣ портретъ учредителя училища Раевскаго, закричалъ: «Какъ смѣли повѣсить портретъ революціонера на одной стѣнѣ съ портретомъ Государя». Ему отвѣтили, что портретъ, повѣшенъ по постановленію гор. думы и съ разрѣшенія министра нар. просвѣщенія. Муратовъ, далѣе, возмутился по поводу того, что учащіеся незнакомы съ его брошюрой объ Отечественной войнѣ. Уходя, грозный ревизоръ кричалъ, что либеральничать могутъ лица, не состоящія на государственной службѣ; онъ приказалъ завести при училищѣ потѣшныхъ и пригрозилъ о замѣченныхъ недочетахъ довести до свѣдѣнія подлежащаго начальства.

ПЕТЕРБУРГЪ, 19 сент. *(Отъ наш. корр.)*.

Послѣдовало Высочайшее соизволеніе на принятіе Великимъ Княземъ Андреемъ Александровичемъ званія почетнаго члена Екатерининскаго яхтъ-клуба въ Одессѣ, и принцемъ Ольденбургскимъ—званія почетнаго предсѣдателя Черноморскаго яхтъ-клуба.

Осужденному по дѣлу о подложномъ завѣщаніи Огинскаго Вонлярлярскому разрѣшено отбыть въ Петербургѣ гласный надзоръ полиціи.

Закрыты администраціей, въ виду бездѣятельности, общества «Россія для русскихъ» и «Единеніе и трудъ», организованныя союзниками.

На биржѣ въ самый разгаръ дѣлъ скончался отъ разрыва сердца старѣйшій маклеръ Редеръ.

Видный чиновникъ министерства внутр. дѣлъ Ч. трижды стрѣлялъ въ свою жену, но безрезультатно.

МОСКВА, 19 сентября *(Отъ наш. корр.)*.

Особое совѣщаніе о примѣненіи закона о досрочномъ освобожденіи изъ 13 заключенныхъ, представленныхъ начальствомъ, признало заслуживающими освобожденія пять чел.

Застрѣлился фейерверкеръ 5-го мортирнаго артиллерійскаго дивизіона Яськовъ.

Три проститутки, рѣшивъ умереть вмѣстѣ, отравились въ Бутырки и тамъ подъ церковью всѣ три отравились.

РЕВИЗІЯ ТЕХНОЛОГ. ИНСТИТУТА.

ХАРЬКОВЪ, 19 сентября *(Отъ наш. корр.)*.

Прибылъ сюда завѣдывающій отдѣломъ высшихъ техническихъ училищъ въ министерствѣ народнаго просвѣщенія Ждановъ, командированный министерствомъ для ревизіи технологическаго института. Ревизія назначена по ходатайству самого директора института проф. Мухачева, въ связи съ рядомъ доносовъ на него и другихъ профессоровъ института со стороны профессора Альбицкаго, лидера мѣстныхъ союзниковъ. Какъ извѣстно, въ своихъ доносахъ проф. Альбицкій, между прочимъ, указывалъ на политическую неблагонадежность проф. Мухачева и другихъ. Характерно то, что профессоръ Мухачевъ — безпартійный правый. Проф. Альбицкій пользуется покровительствомъ министра нар. просвѣщенія. Ревизія продлится съ мѣсяцъ.

ВЫБОРЫ ВЪ ГОСУД. СОВѢТЪ.

КІЕВЪ, 19 сентября *(Отъ наш. корр.)*.

Выборщикомъ отъ промышленности и торговли въ Госуд. Совѣтъ кіевскимъ комитетомъ торговли и мануфактуръ избранъ предсѣдатель этого комитета Ханенко, выбывшій по жребію изъ состава членовъ Госуд. Совѣта. Ханенко—октябристъ.

Мѣстнымъ духовенствомъ кандидатомъ въ члены Госуд. Совѣта отъ духовенства избранъ протоіерей Прозоровъ, предсѣдатель мѣстныхъ монархистскихъ организацій.

СМЯГЧЕНІЕ НАКАЗАНІЯ.

КІЕВЪ, 19 сентября *(Отъ наш. корр.)*.

Полковнику Кравчуку, штабъ-офицеру для порученій при начальникѣ окружного инженернаго управленія, опредѣленное кіевскимъ военно-окружнымъ судомъ наказаніе по Высочайшему повелѣнію замѣняется исключеніемъ изъ службы безъ лишенія чиновъ.

КІЕВЪ, 19 сентября *(Отъ наш. корр.)*.

Покушавшійся три дня тому назадъ на самоубійство частный повѣренный Извѣковъ, находившійся на излѣченіи въ частной лѣчебницѣ, воспользовавшись отсутствіемъ сидѣлки, повѣсился на шнуркѣ отъ халата. Спасти его не удалось.

Физико-математическій факультетъ кіевскаго университета ходатайствуетъ объ оставленіи при университетѣ въ числѣ профессорскихъ стипендіатовъ выслушавшей курсъ физико-математическихъ наукъ Изабеллы Абрамовичъ, удостоенной серебряной медали за дипломную работу по математикѣ.

ЦАРИЦЫНЪ, 19 сентября.
(Отъ нашего корреспондента).

Здѣсь сообщаютъ, что недавно 60 стражниковъ, разыскивая ипіодоровцевъ, произвели обыскъ вокругъ флорищевскаго лѣса. Найдена пещера, въ которой лежало полпуда пшена и 20 ложекъ. Ипіодоровцевъ же не нашли.

Отъ нашихъ южныхъ корреспондентовъ въ Черноморскомъ флотѣ.

СЕВАСТОПОЛЬ, 19 сентября.

Арестованные на Черноморской эскадрѣ матросы, кромѣ предаваемыхъ военно-морскому суду, переводятся на транспортъ «Прутъ», переділанный въ плавучую тюрьму, и отправляются на островъ Березань.

ѲЕОДОСІЯ, 19 сентября.

Прибылъ сюда прокуроръ одесской суд. палаты Молловъ.

КИШИНЕВЪ, 19 сентября.

Губернское по городскимъ и земскимъ дѣламъ присутствіе постановило оставить безъ послѣдствій жалобы на неправильность земскихъ выборовъ по второму избирательному собранію Оргѣевскаго, Бендерскаго и Сорокскаго уѣздовъ и отмѣнить выборы уполномоченныхъ по выборамъ земскихъ гласныхъ второго избирательнаго собранія по Кишиневскому уѣзду.

Присутствіемъ преданъ суду за неправильныя дѣйствія по службѣ бывшій старшій врачъ аккерманской земской больницы д-ръ Фейгинъ.

СЕВАСТОПОЛЬ, 19 сентября.

Арестованъ приставъ 1-й части въ связи съ дѣломъ о замѣнѣ бриліантовъ простыми стеклышками въ вещахъ, отобранныхъ полиціей при поимкѣ воровъ. Производится слѣдствіе.

Въ портовомъ вѣдомствѣ многіе старые служащіе инженеры и офицеры получили отставку.

ѲЕОДОСІЯ, 19 сентября.

Греческій пароходъ «Цесаревичъ Георгій» внезапно прекратилъ погрузку и, по телеграммѣ изъ Пирея, вышелъ въ море. Прекращенъ пріемъ страховокъ отъ военнаго риска греческихъ пароходовъ.

ЮЗОВКА, 19 сентября.

На Юрьевскомъ заводѣ, Славяносербскаго у., послѣ обыска заключенъ въ луганскую тюрьму корреспондентъ прекратившейся «Донец. Жизни». Забрана переписка.

ЯЛТА, 19 сентября.

Пріѣзжій Шпуринъ, предложившій проводить вечеромъ домой молодую дѣвушку Мельникову по пути изнасиловалъ ее. Дѣло передано судебному слѣдователю.

ПЕРНОВЪ (ПТА). На морѣ сильнѣйшій штормъ. Залитъ паркъ и низменныя части города.

ВЕРЖБОЛОВО (ПТА). Прослѣдовала въ Петербургъ американская военная делегація въ составѣ генерала и нѣсколькихъ офицеровъ, ѳрѣхавшая для ознакомленія съ организаціей русской кавалеріи.

За-границей.
События на Балканахъ.

ВѢНА, 2 окт. (19 сент.).
(Отъ нашего корреспондента).

Положеніе на Балканахъ обсуждается сегодня съ оттѣнкомъ оптимизма. Греческій король видѣлся съ императоромъ Францъ-Іосифомъ и графомъ Берхтольдомъ. Одному изъ интервьюеровъ король заявилъ, что онъ еще надѣется на возможность предотвращенія войны.

На биржѣ, въ виду всеобщей паники, весьма солидныя бумаги понизились на 59 кронъ. Комиссаръ биржи вывѣсилъ афишаръ, въ которомъ указываетъ, что послѣднія заявленія гр. Берхтольда не оправдываетъ воцарившейся паники. Наоборотъ, слухи о мобилизаціи Австріи неосновательны. Запрошенный делегаціями военный министръ также заявилъ, что Австрія не мобилизуетъ своихъ войскъ.

Но есть одновременно съ этимъ и тревожные симптомы. Болгарія рвется въ бой, опасаясь, что дальнѣйшая оттяжка дастъ Турціи возможность стянуть свои силы. Сейчасъ Болгарія можетъ передвинуть 232 тыс. солдатъ къ плохо защищенной долинѣ Марицы и стать подъ Адріанополемъ, и она хочетъ использовать свое выгодное сейчасъ положеніе. «Moniteur Oriental» сообщаетъ даже, что болгарскія войска уже перешли границу.

Греція уже мобилизовала 125.000 чел. Наслѣдный королевичъ Константинъ въ присутствіи премьеръ-министра Венизелоса и синода, далъ присягу въ качествѣ генералиссимуса и принялъ главное командованіе надъ греческой арміей. Удаленные изъ арміи принцы снова приняты. Генералъ въ отставкѣ Комундуросъ снова попросился въ армію. Получивъ отвѣтъ наслѣднаго королевича, что законъ этого не разрѣшаетъ, Комундуросъ пригрозилъ застрѣлиться. Населеніе, узнавъ объ этой исторіи, устроило генералу овацію.

Порта приказала турецкимъ пассажирскимъ и грузовымъ пароходамъ немедленно вернуться въ Константинополь. Власти пытаются задержать подъ разными предлогами стоящія въ Константинополѣ греческія суда.

Въ Софіи прекратили свою дѣятельность нѣкоторые банки и многія торговыя фирмы. Изъ Рущука пушки, которыми упрожаетъ мѣстное населеніе, спасаются въ Румынію.

Въ Бѣлградѣ прекратилось движеніе по улицамъ города вагоновъ электрическаго трамвая; закрылись лавки. Взрослое населеніе призвано въ войска. Завтра ожидается рѣшеніе вопроса о войнѣ.

ПЕТЕРБУРГЪ, 19 сент. *(Отъ наш. корр.)*.

Нѣкій освѣдомленный генералъ въ бесѣдѣ высказался, что мобилизація балканскихъ государствъ закончится въ теченіе 10 дней, и тогда начнется война. Болгарія скопила 80 мил. руб.

Одинъ дипломатъ въ бесѣдѣ сказалъ, что надежды на то, что державамъ удастся измѣнить положеніе, мало. Полагаютъ, что война продлится мѣсяцъ. Пробная мобилизація никакого отношенія къ событіямъ не имѣетъ. Россія не собирается воевать.

Болгарскій посланникъ Паприковъ заявляетъ, что мобилизація въ Болгаріи не означаетъ желанія Болгаріи непремѣнно воевать. Сербскій посланникъ Поповичъ въ бесѣдѣ заявилъ, что мобилизація не знаменуетъ начала войны Болгаріей.

Паприковъ продолжительное время совѣщался съ Поповичемъ. Турецкій посолъ Турханъ-паша посѣтилъ сербскаго посланника.

Въ итальянскомъ посольствѣ въ Петербургѣ заявляютъ, что Турція можетъ быть раздавлена. Италія откажется отъ локализаціи войны. Возможно, что Турціи придется сражаться на оба фронта.

По полученнымъ свѣдѣніямъ. Австрія потребовала отъ Болгаріи и Сербіи объясненій по поводу перерыва телефоннаго сообщенія.

Сообщаютъ, что Сазоновъ и Грей просили Болгарію воздержаться отъ мобилизаціи. Болгарскій премьеръ Гешовъ отвѣтилъ, что Болгаріи остается выбирать между мобилизаціей и революціей, и поэтому она предпочитаетъ мобилизацію.

Сегодня проживающіе въ Петербургѣ болгарскіе офицеры и студенты уѣзжаютъ на родину. Военная академія чествуетъ уѣзжающихъ офицеровъ.

Болгарская миссія объявленіями въ газетахъ призываетъ запасныхъ уѣхать на родину.

Въ военныя учрежденія являются русскіе добровольцы съ предложеніемъ услугъ. Имъ отвѣчаютъ, что каждый можетъ ѣхать на свой рискъ.

АВСТРІЯ И РОССІЯ.

МОСКВА, 19 сентября *(Отъ наш. корр.)*.

Изъ Вѣны «Рус. Вѣд.» телеграфируютъ: «Въ военныхъ кругахъ всѣ надежды на миръ считаются рухнувшими безповоротно. На биржѣ движеніе, близкое къ паникѣ. То же въ Берлинѣ, Франкфуртѣ-на-Майнѣ, Гамбургѣ, Парижѣ. Близкая къ оригиналу «Reichspost» пишетъ: «Пусть Россія знаетъ, что Австрію нельзя запугать; она неуклонно послѣдуетъ по намѣченному ею курсу». Нападки вечернихъ выпусковъ газетъ на Россію усилились. Газеты утверждаютъ, что Англія дала балканскимъ государствамъ деньги на мобилизацію, а Россія взяла подъ свое покровительство балканскую федерацію».

ПЕТЕРБУРГЪ, 19 сент. *(Отъ наш. корр.)*.

Въ австрійскомъ посольствѣ въ Петербургѣ заявляютъ, что отношенія между вѣнскимъ и петербургскимъ кабинетами наилучшія, и опровергаютъ сообщеніе, что Австрія хочетъ воспользоваться событіями на Балканахъ въ своихъ интересахъ.

ПЕЧАТЬ О БАЛКАНСКИХЪ СОБЫТІЯХЪ.

МОСКВА, 19 сентября *(Отъ наш. корр.)*.

«Рус. Слово» пишетъ: «Время пустыхъ словъ прошло. Но крупныя дѣла—не въ силахъ своекорыстныхъ и трусливыхъ вершителей международной политики».

«Голосъ Москвы» пишетъ: «Виновникъ случившагося—наша дипломатія, которая вела двойственную игру и Турцію бомбардировала нотами, умалившими русскій престижъ. Государство, сознающее свою силу, говоритъ инымъ языкомъ. Славянскимъ народамъ наша дипломатія совѣтовала терпѣніе. Если Россія не добьется дипломатическимъ путемъ невмѣшательства Австріи, то она неминуемо будетъ втянута въ войну».

«Русск. Вѣд.» по поводу паники на биржѣ пишутъ: «Война на Балканахъ лишена грозныхъ послѣдствій, рисующихся пессимистамъ. Врядъ ли должна потому такъ нервировать биржа».

ПЕТЕРБУРГЪ, 19 сент. *(Отъ наш. корр.)*.

По убѣжденію «Рѣчи», война на Балканахъ безповоротна. Переговоры Сазонова оказались тщетными. Остается предоставить событія ихъ естественному теченію. Балканскимъ государствамъ отступать поздно. Назначеніе румынскаго короля Карла знаменуетъ локализацію пожара. Румынія первоначально предполагала занять Варну и поторговаться по окончаніи войны». Столыпинъ далѣе сообщаетъ, что дипломатія согласилась предоставить Балканамъ самимъ устроить свою судьбу.

МОСКВА, 19 сентября *(Отъ наш. корр.)*.

Какъ телеграфируютъ изъ Константинополя, дипломаты единогласно считаютъ войну неизбѣжной. Войска изъ Анатоліи передвигаются въ Румелію. Къ болгарской границѣ стянуты шесть дивизій съ артиллеріей и 13 аэропланами. Балканскимъ правительствамъ разослана нота, въ которой говорится, что Порта, не питая никакихъ агрессивныхъ тенденцій, вынуждена принять мѣры самозащиты. Миноносцы, стоявшіе въ Дарданеллахъ, ушли въ Черное море. Греческіе и болгарскіе пароходы въ Мраморномъ морѣ задержаны турками.

Изъ Софіи телеграфируютъ: «Здѣсь царитъ страшное возбужденіе. Созываются запасные, начиная съ призыва 1886 г.».

По свѣдѣніямъ изъ Бѣлграда, сербскія войска отправляются въ Нишъ. Товарное движеніе прервано. Задержаны пять аэроплановъ и партія лошадей, шедшихъ изъ Турціи.

Изъ Берлина телеграфируютъ: «По мнѣнію «Tagl. Rundschau», война произойдетъ по тайному желанію Россіи. Возможенъ міровой пожаръ. Задача Германіи—немедленно примирить Турцію съ Италіей, чтобы соединенныя Германія, Австрія, Турція, Италія и Румынія противостали тройственному соглашенію».

Изъ Лондона сообщаютъ: «По мнѣнію «Times», если побѣдятъ славяне, то вмѣшается Австрія, если же побѣдитъ Турція, то вмѣшается Россія. Поддержка Англіи будетъ оказана въ обоихъ случаяхъ. Въ кризисъ втянется тогда вся Европа».

«Рус. Вѣд.» телеграфируютъ изъ Вѣны: «Инспираторомъ сербско-болгарскаго соглашенія считаютъ русскаго посланника въ Сербіи Гартвига. Австрія намѣрена запросить Россію о значеніи пробной мобилизаціи. По слухамъ, миръ между Турціей и Италіей уже заключенъ; Турція согласилась на всѣ условія».

ПЕТЕРБУРГЪ, 19 сент. *(Отъ наш. корр.)*.

Уѣзжая въ отпускъ, В. Н. Коковцовъ въ докладѣ совѣту министровъ о событіяхъ на Балканахъ успокоилъ министровъ. Одинъ изъ членовъ кабинета въ бесѣдѣ отрицаетъ опасность положенія для Россіи и выражаетъ убѣжденіе, что пожаръ будетъ локализованъ. «Мы—заявляетъ онъ—добиваемся предотвращенія войны».

Пом. военнаго министра Вернандеръ находитъ, что, судя по газетамъ, война непремѣнно будетъ. Турція встрѣтитъ серьезнаго противника.

Членъ военнаго совѣта Комаровъ того мнѣнія, что Россія не втянется въ войну во избѣжаніе всеевропейской войны.

Въ министерствѣ иностр. дѣлъ ожидаютъ разрѣшенія кризиса въ ближайшемъ же времени.

Нѣкоторыя группы студентовъ въ Петербургѣ организуютъ санитарные добровольческіе отряды и ходатайствуютъ о разрѣшеніи собранія для обсужденія балканскихъ дѣлъ.

«Веч. Время» зачѣмъ-то проситъ русскихъ авіаторовъ немедленно сообщить свои адреса.

ПОСЛѢДНІЯ СВѢДѢНІЯ.

ПЕТЕРБУРГЪ, 19 сент. *(Отъ наш. корр.)*.

Въ вечернемъ выпускѣ «Бирж. Вѣд.» напечатаны слѣд. телеграммы: «Болгарская армія перешла границу. Ожидается отозваніе сербскаго посланника въ Константинополѣ.—Болгарія проситъ Италію не заключать мира съ Турціей. —Черногорія начала военныя дѣйствія.—Греція провозгласила аннексію Крита».

Въ министерствѣ иностранныхъ дѣлъ отрицается сообщеніе о полученіи австрійскаго запроса о мобилизаціи въ Польшѣ.

Въ «Красномъ Крестѣ» получены успокоительныя свѣдѣнія.

Въ правленіи Р. о. п. и т. царитъ увѣренность, что война не отразится на рейсахъ.

По мнѣнію предсѣдателя Колашниковской биржи Воробьева, событія отражаются на южныхъ портахъ и грозятъ хлѣбной торговлѣ. Возможна задержка экспорта.

Въ кредитной канцеляріи заявляютъ, что паденіе бумагъ на биржѣ объясняется прежнимъ взлетомъ цѣнъ, и спекулянты искали лишь мотива для пониженія. На солидныхъ же предпріятіяхъ кризисъ не отразится.

Управляющій Госуд. банкомъ Коншинъ въ бесѣдѣ заявилъ, что фонды крѣпки, и панику дѣлаютъ случайные держатели бумагъ и спекуляція. Въ крупныхъ банкахъ увѣряютъ, что вскорѣ на биржѣ наступитъ успокоеніе.

ВѢНА, 2 окт. (19 сент.).
(Отъ нашего римскаго корреспондента).

Въ венгерской делегаціи графъ Зичи запросилъ правительство, связана-ли пробная мобилизація Россіи съ поѣздкой С. Д. Сазонова въ Англію. Отъ имени гр. Берхтольда гр. Виценбургъ отвѣтилъ, что мобилизація эта лишена актуальнаго значенія. На запросъ, освѣдомлена-ли Австрія о ведущихся сейчасъ переговорахъ, графъ Виценбургъ отвѣтилъ утвердительно, добавивъ, что это именно и укрѣпляетъ надежды на сохраненіе мира.

Получено извѣстіе, что сербскій посланникъ въ Константинополѣ отозванъ.

ВЪ ЧЕРНОГОРІИ.

ЦЕТИНЬЕ (ПТА). Громадная толпа народа устроила передъ королевскимъ дворцомъ восторженныя оваціи. Король, выйдя къ толпѣ, въ краткой рѣчи подчеркнулъ, что Черногорія находится въ мирныхъ отношеніяхъ съ сосѣдями и мобилизація объявлена потому, что приходится считаться съ серьезностью положенія. Король привелъ нѣсколько примѣровъ самоотверженія и храбрости черногорцевъ. Манифестація устроена также передъ дворцомъ наслѣднаго королевича. Онъ также выходилъ къ толпѣ, и рѣчь его вызвала новыя оваціи. Шумныя манифестаціи происходили также передъ зданіями русской, сербской и болгарской миссій.

ВЪ БОЛГАРІИ.

СОФІЯ (ПТА). Манифестаціи продолжались до глубокой ночи. Всѣ большія кафе переполнены народомъ. Многіе запасные офицеры появились уже въ формѣ, вызывая бурныя оваціи. Прослѣдовала процессія македонцевъ со знаменами. Раздаются пламенные рѣчи и тосты, покрываемые всеобщимъ пѣніемъ русскаго и болгарскаго гимновъ. По улицамъ ночью происходятъ манифестаціи съ пѣснями и кликами «ура». Объявлено военное положеніе. Въ виду призыва огромнаго процента населенія, остановились всѣ работы и прекращено движеніе трамваевъ.

ДѢЙСТВІЯ ДЕРЖАВЪ.

БЕРЛИНЪ (ПТА). По свѣдѣніямъ изъ оффиціальныхъ источниковъ, великія державы дѣлаютъ усилія для демобилизаціи Балканъ. Представленія, сдѣланныя русскимъ министромъ въ Софіи и Бѣлградѣ, производятъ чрезвычайно благопріятное впечатлѣніе, ибо вліяніе Россіи на славянскихъ Балканахъ оцѣнивается весьма высоко.

БЕСѢДА ИМП. ФРАНЦЪ-ІОСИФА СЪ ГРЕЧЕСКИМЪ КОРОЛЕМЪ.

ВѢНА (ПТА). Императоръ сдѣлалъ продолжавшійся $\frac{3}{4}$ часа визит

ской ул. проѣзжалъ экипажъ, въ которомъ сидѣли мужчина съ дамой. Когда экипажъ поровнялся съ домомъ Вассала, сидѣвшіе въ немъ замѣтили на тротуарѣ, между двумя деревьями, лежащаго человѣка въ окровавленномъ пальто. У самой стѣны дома лежало одѣяло. Сидѣвшіе въ экипажѣ сообщили объ этомъ ночному сторожу, стоящему около Троицкаго монастыря. Была поднята тревога. Вначалѣ предполагали, что неизвѣстный убитъ, но вскорѣ дворникъ дома Вассала опозналъ въ немъ студента Павла Гарма, какъ оказалось, выбросившагося съ балкона своей комнаты. Первые подоспѣвшіе на случай люди установили, что Гармъ мертвъ. На мѣсто случая прибыли судебныя и полицейскія власти, приступившія къ осмотру трупа и выясненію причинъ трагической смерти студента. Гор. врачомъ, при осмотрѣ трупа, было установлено сотрясеніе мозга съ легкимъ раздробленіемъ черепа и внутреннее кровоизліяніе.

Въ квартирѣ Гарма ничего не знали о несчастьи, и когда роднымъ сообщили объ этомъ, они бросились въ комнату сына, гдѣ застали только двухъ спавшихъ его товарищей. Тѣ тоже ничего не знали и не замѣтили отсутствія Гарма. Никакихъ записокъ покойный не оставилъ, и трагическая смерть его является весьма загадочной. Предположеніе о томъ, что Гармъ могъ случайно упасть съ балкона, не оправдалось, такъ какъ картина смерти говоритъ о самоубійствѣ. Дѣло въ томъ, что тѣло студента лежало не подъ балкономъ, а въ 3-хъ саженяхъ отъ стѣны, и несомнѣнно былъ сдѣланъ прыжокъ, возможно даже съ перилъ балкона. Очевидно, воспользовавшись сномъ пріятелей, Гармъ, будучи въ одномъ бѣльѣ, всталъ съ постели, надѣлъ пальто, захватилъ съ собою одѣяло и вышелъ на балконъ, откуда ринулся внизъ.

Дознаніе и осмотръ трупа продолжались до утра, послѣ чего тѣло трагически погибшаго студента было отправлено въ анатомическій театръ при клиникѣ Новороссійскаго университета.

Какъ намъ сообщаютъ, родные погибшаго студента говорятъ, что случай могъ произойти въ моментъ припадка лунатизма. Бывало такъ, что юношей покойный любилъ бродить по ночамъ, и возможно, что онъ былъ лунатикомъ. Выясняется, что вечеромъ студентъ Гармъ сидѣлъ въ гостинной съ товарищами и родными. Одинъ изъ товарищей игралъ на скрипкѣ, второй пѣлъ, и всѣ весело провели вечеръ. Прежде, чѣмъ лечь спать, Гармъ игралъ съ товарищемъ въ шахматы.

Въ началѣ прошлаго мѣсяца, катаясь въ лодкѣ на лиманѣ, погибъ близкій товарищъ Гарма—студентъ кіевскаго политехникума Николай Мазуръ. Смерть его сильно повліяла на Гарма и онъ долго не могъ забыть трагической гибели своего товарища.

СПОРТЪ

СКАЧКИ.

Вчера скачки состоялись по тяжелому грунту. О хорошей рѣзвости лошадей, не могло быть рѣчи. Порядокъ испытаній такой:

1) Призъ 400 руб., дист. 1½ вер., съ мѣста по мѣста проѣхалъ всю скачку и выигралъ свободно въ 2,8 Балетъ Н. Папалазаря, второй Диду. Сзади Тамара.

2) Испытаніе рысью подъ сѣдломъ, дист. 1½ вер. Далеко оторвавшись отъ компаніи, выигралъ Опалъ 1, Романова въ 3,15, второй Тенденцій. Сзади Пчелка и Довѣрчивая. Во второмъ гиту бѣга окончили въ такомъ же порядкѣ.

3) Призъ государственнаго коннозаводства, 300 руб., дист. 1 вер. Всю скачку провела и выиграла легко Экранъ А. Вайдамга въ 1,20, вторымъ Пезаро—сзади Вайкантъ.

4) Призъ 250 руб., дист. 1 вер. Въ борьбѣ съ Панкрацы выигралъ Люронъ А. Вайдвича въ 1,21, сзади Уайтъ-Стаунъ и Кайджаръ.

5) Испытаніе рысью подъ сѣдломъ, призъ 200 руб., дист. 1½ вер. Гаркуша выигралъ бѣгъ въ 2,52, но его лишили приза за недостачу вѣса. Первой оказалась Небыльща П. Ивлева въ 2,58. Сзади Попадья. Во второмъ гиту первымъ Гаркуша въ 2,53, второй Небыльща.

6) Призъ 200 руб., дист. 1½ вер. Фра-Діаволо Г. Агапова выигралъ въ рукахъ на корпусъ отъ Лавины въ 2,17. Сзади Кріспетъ и Гренада.

7) Скачка на призъ въ 250 руб., на дист. 1½ вер., пришлекла на стартъ 6 лошадей. Фаворитами публики были Мустангъ и Лагарессъ. Со старта захватилъ переда Араксъ Яра, который и выигралъ въ 2,15.

За весь день были дѣлъ крупныя выдачи; за Небыльщу платили 137 руб., за Аракса 80 руб.

Въ Одессу пріѣхалъ извѣстный шахматистъ В. М. Блюменфельдъ. Мѣстные любители предполагаютъ организовать консультаціонную партію между нимъ и Н. Е. Лораномъ—съ одной стороны, противъ П. М. Ласта и Б. М. Вермишскаго—съ другой.

ТЕАТРЪ И МУЗЫКА.

ТЕАТРЪ СИБИРЯКОВА.

«Мечты любви» Косоротова.

Вчера дебютировала новая для Одессы артистка г-жа Будкевичъ. Первое впечатлѣніе, оставленное ею, таково, что въ ея лицѣ г. Басмановъ сдѣлалъ пріобрѣтеніе для труппы очень цѣнное. Артистка, безусловно, интересная, съ прекрасной школой, превосходной сценической манерой, отличной техникой.

О характерѣ и индивидуальныхъ особенностяхъ г-жи Будкевичъ трудно было вчера составить себѣ опредѣленное сужденіе. Роль, въ которой ей пришлось представляться нашей публикѣ, не особенно благодарна. Хорошій матеріалъ имѣется только въ послѣднемъ актѣ, гдѣ фигура, дотолѣ замаскированная, открываетъ свое настоящее лицо.

Г-жа Будкевичъ играетъ кафешантанную пѣвицу Мари Шарденъ — натуру озлобленную жизнью и ожесточенную. Эта черта характера пѣвицы раскрывается только къ концу пьесы. Дотолѣ ей приходится скрывать свои истинныя чувства, вопящія передъ героемъ пьесы его мечту любви. Мечту о женщинѣ, соединяющей въ себѣ двѣ различныя женскія породы, культивируемую въ кафешантанѣ и валедѣйнную въ обществѣ.

По условію съ героемъ пьесы, она въ теченіе мѣсяца обязана играть роль любящей жены и доставлять ему всю полноту семейнаго счастья. Г-жа Будкевичъ передаетъ эту игру, быть можетъ, нѣсколько слишкомъ искренно, такъ искренно, что опасается не только герой пьесы, но и публика. Однако то, какъ она это продѣлываетъ, полно выразительности. Такъ много въ ней любви, нѣжности, ласки, теплой, женственной заботливости.

Лучше всего удается артистка третій актъ, въ которомъ раскрывается израненная и больная душа Мари Шарденъ. Здѣсь она проявила всю полноту искренности, внесла въ свое исполненіе много глубокаго, невысказаннаго страданія. Вся фигура артистки словно перемѣнилась, стала измученной, усталой, полной тоски. Образъ, надуманный авторомъ, явно сочиненный, выходитъ у г-жи Будкевичъ, въ общемъ, правдивымъ и возможнымъ. Въ эту фигуру вѣришь, а это самое главное, чего можно требовать отъ сценическаго изображенія.

О самой пьесѣ мнѣ уже пришлось писать. Нынѣшнимъ лѣтомъ она шла въ одномъ изъ гастрольныхъ спектаклей г. Радина, и тогда я останавливался на ней подробно. Пьеса литературная, занимательная, интересно построенная, но вся слишкомъ надуманная, съ нарочито подогнанной психологіей. Пьеса написана такъ, что ее можно играть и въ трехъ актахъ и въ четырехъ. Авторъ далъ варіантъ, которымъ режиссура по желанію можетъ воспользоваться, какъ ей угодно. У насъ она шла въ трехъ актахъ, и это можно только привѣтствовать, такъ какъ четвертый актъ пьесы еще болѣе усугубляетъ надуманность и сочиненность ея героевъ.

Въ роли Луганскаго, носителя мечты объ образѣ, вѣщающемъ въ себѣ обѣ женскія породы, выступалъ вчера г. Глаголинъ. Артистъ на этотъ разъ еще болѣе утвердилъ меня въ моемъ первоначальномъ мнѣніи о немъ, какъ безусловно талантливомъ и увлекателенъ. художникѣ сцены. Теперь ему удалось показать и серьезный драматизмъ, пронять гибкіе и чуткіе нервы. И въ заключительномъ, драматическомъ, актѣ онъ, положительно, трогалъ и захватывалъ глубиной и силой своихъ переживаній.

Покойный Косоротовъ отнесся къ своему герою съ преувеличенной почтительностью. Мечта любви Луганскаго—это, можетъ быть, квинтэссенція современности, но едва-ли достойная того вниманія, какое удѣлилъ ей авторъ. «Пуганная, прекрасная, русская душа»—говоритъ о немъ, устами автора, одно изъ дѣйствующихъ лицъ пьесы.

Г. Глаголинъ нѣсколько упрощаетъ эту фигуру, низводитъ ее съ пьедестала и изображаетъ Луганскаго милымъ и славнымъ, отнюдь не героемъ, а самымъ обыкновеннымъ, среднимъ человѣкомъ. И это толкованіе значительно спасаетъ весь образъ, дѣлаетъ его понятнѣе и ближе. А у г. Глаголина есть такой блестящій запасъ простыхъ, естественныхъ и живыхъ красокъ.

Изъ другихъ исполнителей довольно ярко изобразилъ сладострастнаго и чувственнаго милліонера г. Боринъ. Довольно характерна и жива было въ роли легкомысленной и добродушной приятели г-жа Гофманъ. Слабо имитировала иностранный акцентъ г-жа Зимина.

Очень хорошо, красочно и свѣжо написаны декораціи 3-го акта.

Чтобы не отпускать публику домой слишкомъ рано, разыграли въ заключеніе шутку Таффи «Красный кабачекъ». Разыграли довольно стройно, хотя обставили ее вторыми силами.

Лоренцо.

ТЕАТРЪ МОЗАИКА.

Если исключить прелестную пьесу «Устрицы», идущую очень живо и гладко, и весело разыгрываемую г-жею Баскаковой и г. Башиловымъ, то вся остальная программа этой недѣли въ театрѣ «Мозаика», едва ли можетъ считаться удачной.

Пошлый и неумный фарсъ «Парижскіе браки»—даже не веселъ. Пародія на кинематографъ въ гораздо болѣе остроумной формѣ, знакома публикѣ по «Зеленому попугаю»... «Кине-мине-фот-ографъ—плоская и шаблонная вещь,—да къ тому же еще сильно смахиваетъ на «Мишка верти», изъ «Кривого зеркала»... Но тамъ это лучше поставлено и шаржированіе разыграно. Понравились публикѣ разсказы г. Келька и пѣніе г-жи Можаровской.

Н.

Сегодня въ Гор. театрѣ идетъ во 2-й разъ «Царь Саттанъ». Завтра «Демонъ»; въ заглавной партіи впервые въ сезонѣ выступаетъ г. Сигѣльскій, Тамару поетъ г-жа Борина, Синодоля Варѳоломѣевъ, Гудала—г. Каченовскій; дирижируетъ г. Цѣновскій. Въ субботу «Евгеній Онѣгинъ» съ г. Долининымъ—Ленскимъ; въ воскресенье «Руслань и Людмила».

Въ Гор. театрѣ усиленно готовятъ въ настоящее время давно нешедшую у насъ «Голанту» Чайковскаго. Участвуютъ въ оперѣ г-жа Піа Кремеръ, гг. Селивановъ и Каміонскій. Вмѣстѣ съ «Голантой» пойдетъ «Алеко» Рахманинова. Состоится этотъ спектакль на будущей недѣлѣ. Слѣдующей постановкой явится «Лоэнгринъ», а изъ никогда не шедшихъ оперъ первой поставленъ будетъ «Мученикъ» («Evangelimann»).

Сегодня въ Сибиряковскомъ театрѣ идетъ въ 3-й разъ «Женщина и нищъ», завтра «Послѣдняя жертва», въ субботу «Мечта любви», въ воскресенье утромъ «Дѣти Ванюшина», вечеромъ «Царь Димитрій», въ понедѣльникъ во 2-й разъ «Семнадцатилѣтніе» (общ.), во вторникъ новая пьеса «Прохожій» Рышкова.

Въ Петербургѣ въ Александринскомъ театрѣ прошла новая пьеса А. М. Федорова «Любите жизнь». По словамъ «Совр. Сл.», автора вызывали, но онъ не выходилъ. Постановка г. Долинова вполнѣ прилична и выдержанна.

Лео Фалль послѣдовалъ примѣру Оффенбаха и написалъ оперетту «Орфей въ аду». Новинка пойдетъ на-дняхъ подъ управленіемъ автора въ Берлинѣ въ театрѣ на «Hollemdorfere Platz».

ВОКРУГЪ ДА ОКОЛО СЦЕНЫ.

Въ Гор театрѣ стали вырабатывать программу предстоящаго 1 октября торжественнаго спектакля въ ознаменованіе 25-лѣтія театра.

Предполагалось повторить программу спектакля 1 октября 1887 г., но это оказалось невозможнымъ.

Тогда исполнялась кантата Лишина, посвященная открытію театра.

Теперь кантата эта исчезла невѣдомо куда.

Тогда была драма; шли, между прочимъ, отрывки изъ „Бориса Годунова".

Теперь опера.

Вѣроятнѣе всего, состоится оборный оперный спектакль.

* * *

Вопреки опасеніямъ, что „Царь-Салтанъ" Римскаго-Корсакова затянется чуть-ли не до 2-хъ часовъ ночи, первое представленіе оперы закончилось въ 11 час. 45 мин, а сегодняшнее обѣщаютъ закончить въ 11 час. 30 мин.

* * *

Кинопластика и иллюзіонъ безъ полотнянаго экрана такъ заинтересовали одесситовъ, что ловкіе люди пользуются этимъ даже для надувательства публики.

Въ одномъ изъ театровъ показываютъ, какъ «сенсацію дня»—кинопластиконъ, и многіе думаютъ, что это и есть то изобрѣтеніе вѣнскаго мастера, о которомъ все время говорятъ и шумятъ.

На дѣлѣ ничего подобнаго нѣтъ, да и быть не можетъ.

Привиллегію на всю Россію взяло на это дѣло товарищество одесскихъ предпринимателей и никто безъ нихъ, конечно, не вправѣ да и не въ состояніи ставить эти спектакли.

Въ Одессѣ будетъ открытъ первый въ Россіи театръ кинопластикъ, спеціально устраиваемый и открытіе спектаклей состоится не раньше 1 ноября.

А пока вооружитесь терпѣніемъ и не всѣ афишныя обѣщанія принимайте за чистую монету.

* * *

Между Малымъ театромъ въ Москвѣ и Незлобинскимъ—конфликтъ. Оба театра ставятъ пьесу Шпиллера «Далекая страна».

Дѣло въ томъ, что у Незлобина пьеса эта лежала три года, и онъ ее не ставилъ, а когда увидѣлъ, что ее ставитъ казенный Малый театръ, поспѣшилъ поставить у себя.

Курьезно, что Шпиллеръ за это время успѣлъ уже пьесу передѣлать, а у Незлобина она сохранилась въ старой редакціи, и, такимъ образомъ, будутъ поставлены двѣ пьесы одного названія, одного автора, но разныя по содержанію.

N. N.

МЕЛОЧИ ЖИЗНИ.

Выборы и война...

Одесситъ занятъ теперь только:

— Выборами и войной!..

И выборы и война больше всего отразятся на Одессѣ... .

Даже можно сказать:

— У Одессы двѣ войны: одна въ Одессѣ, другая на Балканахъ....

Политики изъ кафе уже давно рѣшили, что война будетъ...

Идетъ споръ только о томъ, какъ подѣлить Турцію....

Трудное дѣло—дѣлить между государствами, но что же дѣлать?..

Пожаръ балканскій далекими отблесками, кровавымъ заревомъ уже отражается и въ Одессѣ!..

Одесситы гадаютъ:

— Кому будетъ плохо? Туркамъ или славянамъ?

И рѣшаютъ:

— Раньше всего одесситамъ!...

Война еще не объявлена. Но купцы не смотрятъ на телеграммы. Ихъ телеграммы—биржа....

— Падаютъ?

— Какъ съ аэроплана!..

— Падаютъ?

— Какъ подстрѣленные!..

На биржѣ паника. Въ консульствахъ—мобилизація; пожаръ нельзя утушить никакими средствами.

Пожарные-дипломаты стоятъ вдали и... говорятъ о мирѣ!..

Шланги не дѣйствуютъ. Горючаго матеріала много....

А телеграммы приносятъ все новыя и новыя вѣсти!...

Политики предсказываютъ такіе ужасы, что даже уже перестаетъ быть страшно.

Балканская война...

Потомъ будетъ—русско-австрійская война.

Потомъ всемірная!..

Ужасно страшно становится!.. Такъ страшно, что даже не страшно.

Самъ Гучковъ, говорятъ, ѣдетъ на Балканы...

— «Иди къ униженнымъ

«Иди къ обиженнымъ!...

Съ краснымъ крестомъ на рукавѣ, съ пучкомъ марли, съ запасомъ корпіи устремится Гучковъ на арену войны и будетъ спасать раненыхъ, оживлять убитыхъ....

— «Вы, кадеты, ну-тка?!»....

Сіяетъ съ неба солнце! Стоятъ прекрасные лѣтніе дни! Чистъ воздухъ, легко дышется, очаровательно—красивы багровые листья виноградна на рѣшеткахъ садовъ.

А, можетъ тамъ, на Балканахъ уже льется кровь....

«И ждемъ мы въ тягостной истомѣ

«Столбцовъ газетнаго листа!

* * *

На Балканахъ растерянность...

Не меньшая растерянность и среди одесскихъ избирателей....

Они еще не знаютъ:

— Кого?

Они еще не знаютъ:

— Кто?

Ибо еще есть тысячи не внесенныхъ и неизвѣстно, будутъ ли они внесены въ списки.

Они еще не знаютъ:

— Какъ?

Ибо чувствуютъ, что выборы будутъ проходить въ обстановкѣ войны...

Арена этой одесской войны—списки...

— «О, списки, списки, кто васъ усѣялъ мертвыми костями?»...

Говорятъ, впрочемъ, что въ одесскихъ спискахъ мало мертвецовъ.

Это хорошо? Но плохо то, что тамъ мало и живыхъ!..

За 5 дней прибавилось 200 живыхъ, изъ которыхъ черезъ горнило прошло пока только около полусотни...

Мало!..

Еще осталось два «засѣданія» одесской коммисіи.

Если по 50 избирателей—въ засѣданіе, всего полтораста голосовъ...

Положеніе хуже турецкаго!..

Ахъ, если бы одесскіе избиратели, не внесенные въ списки, научились гражданственности хотя бы у духовенства...

Поглядите, какъ дружно являются на свои предварительные съѣзды священники.

Всѣ до одного!

— «Предварительный съѣздъ не состоялся!».

Знайте, это землевладѣльцы...

— «Явились въ полномъ составѣ!».

Знайте, это духовенство...

Даже завидно, господа!

Такъ плохо готовимся мы къ войнѣ...

На Турцію идутъ балканскія земли. А на одесскаго избирателя—молдаванскія и пересыпскія земли...

На Балканахъ пушки и ружья. Артиллерія, инфантерія, кавалерія и аэропланы...

А въ одесской войнѣ только списки!

А въ спискахъ:

— Кого-то нѣтъ, кого-то жалъ!

Вмѣсто артиллеріи—мертвецы, вмѣсто инфантеріи—«молодцы», вмѣсто кавалеріи—только автомобили...

А рядовой обыватель еще не знаетъ, кого онъ будетъ выбирать. Онъ мечется въ поискахъ. онъ полонъ сомнѣній.

Онъ пойдетъ за именемъ, которое ему назовутъ, но ему называютъ десятки именъ...

Есть времена, когда сотни способовъ спастись не годятся.

Когда нуженъ одинъ способъ!..

Тамъ, на Балканахъ, идетъ война. А здѣсь тихо и мирно, безкровно и незамѣтно можетъ быть проиграно сраженіе...

Даже безъ битвы!..

Незнакомецъ.

СУДЪ.

ОСКОРБЛЕНІЕ ПРЕПОДАВАТЕЛЯ.

Братья Л. и С. Танагозъ, проживающіе въ Ѳеодосіи, обвинялись вчера въ судебной палатѣ въ оскорбленіи дѣйствіемъ и словами преподавателя словесности гимназіи женской гимназіи Ф. С. Сунгурова. Оскорбленіе имѣло мѣсто 10 мая 1910 г. на кв. Сунгурова, куда явились Танагозы, чтобы объясниться съ нимъ относительно плохой отмѣтки, выставленной ихъ сестрѣ Сарѣ, ученицѣ 7 класса частной гимназіи Гирилевичъ, за экзаменаціонное сочиненіе. Когда Сунгуровъ отказался исправить баллъ, Танагозы назвали его «взяточникомъ», «хабарникомъ», угрожали ему, что онъ не останется въ живыхъ, кричали и стучали кулаками по столу. Симферопол. окруж. судъ, допросивъ рядъ свидѣтелей, установилъ лишь оскорбленіе словами г. Сунгурова и приговорилъ Л. Танагоза къ аресту на 1 мѣс., а С. Танагоза къ штрафу въ 50 руб. Тов. прок. опротестовалъ этотъ приговоръ въ судебную палату, настаивая въ своемъ протестѣ на признаніи Танагозовъ виновными и въ оскорбленіи дѣйствіемъ. Независимо отъ этого, представитель обвиненія требовалъ увеличенія подсудимымъ наказанія и за то дѣяніе, въ которомъ они признаны виновными симферопол. окруж. судомъ. Вчера дѣло это было заслушано въ судебной палатѣ, гдѣ апелляціонный протестъ поддерживалъ тов. прок. Данильченко, а защищалъ подсудимыхъ прис. пов. Ю. И. Гросфельдъ. Судебная палата и на этотъ разъ оправдала Танагозовъ въ оскорбленіи Сунгурова дѣйствіемъ, но увеличила наказаніе имъ за оскорбленіе словами, приговоривъ Л. Танагоза къ аресту при тюрьмѣ на 3 мѣсяца, а С. Танагоза къ аресту при полиціи на 1 мѣс.

Столкновеніе на фабрикѣ. Служащій табелщикомъ на фабрикѣ консервовъ Фальцъ-Фейна (Головковская, № 26) Антонъ Почкинъ привлекъ у мирового судьи 4 участка къ отвѣтственности по 135 и 142 ст. уст. о нак. (оскорбленіе дѣйствіемъ и насиліе) завѣдующаго фабрикой Ивана Николаева. Какъ изложилъ въ своей жалобѣ Почкинъ, Николаевъ, въ отвѣтъ на его просьбу передать ему списокъ рабочихъ, обругалъ его, а затѣмъ ударилъ въ грудь и вытолкалъ изъ помѣщенія. Когда онъ, Почкинъ, сталъ протестовать противъ учиненнаго надъ нимъ насилія, Николаевъ еще болѣе разсвирѣпѣлъ и избилъ его, Почкина, до потери сознанія, такъ что его пришлось обливать холодной водой. На судѣ Николаевъ призналъ себя виновнымъ въ томъ, что далъ Почкину пощечину за то, что тотъ обругалъ его и отказался исполнить его распоряженія. Допросонъ свидѣтелей сторонъ, мировой судья, оправдавъ Николаева по 142 ст. уст. о нак., приговорилъ его за нанесеніе имъ Почкину оскорбленія дѣйствіемъ къ аресту на 10 сутокъ. Приговоромъ этимъ остались недовольны обѣ стороны. Николаевъ, считая что оскорбленія были обоюдныя, подалъ въ съѣздъ апелляціонную жалобу, прося оправдать его. Со своей стороны, Почкинъ также подалъ въ съѣздъ жалобу, въ которой заявляетъ, что позволявшаго себѣ надъ нимъ насиліе Николаева слѣдуетъ подвергнуть, по крайней мѣрѣ, аресту на 3 мѣсяца.

Неустройство тротуаровъ. Передъ мир. судьей 15 участка снова предстало болѣе 20 домовладѣльцевъ Молдаванки, обвинявшихся полиціей въ неустройствѣ тротуаровъ. Обвиняемые приговорены къ штрафу въ 5—16 рублей.

«Человѣкъ съ вѣсомъ». Базарный староста доставилъ въ контору торговаго смотрителя одного торговца фруктами за то, что тотъ производилъ продажу на одномъ мѣстѣ. Во время составленія по сему случаю протокола, къ конторѣ подошелъ цирюльникъ С. Касаповъ и сталъ кричать на старосту: «Что вы придираетесь къ торговцамъ! Я человѣкъ съ вѣсомъ и покажу вамъ, что вы не имѣете права распоряжаться здѣсь!» «Человѣкъ съ вѣсомъ» былъ привлеченъ смотрителемъ къ отвѣтственности за оскорбленіе должностного лица. Разсматривавшій дѣло мировой судья 14 участка приговорилъ Касапова къ 1 руб. штрафу.

ЮГЪ.

НАШИ КОРРЕСПОНДЕНЦІИ.

ГОЛТА. Въ дер. «Митея» въ 8 верстахъ отсюда произошла кровавая расправа на почвѣ выборовъ. Зажиточный крестьянинъ Степанъ Мартышенко принималъ участіе въ выборахъ уполномоченныхъ для избранія депутата въ Гос. Думу. Лицо, за которое подалъ свой голосъ М-ко, подвергалось нелестной критикѣ со стороны его сына. Это не понравилось отцу. Произошла ссора—и въ результатѣ разсвирѣпѣвшій Степанъ съ ножемъ въ рукахъ бросился на своего отца и распоролъ ему животъ. Старикъ былъ доставленъ въ ольвіопольскую земскую больницу, гдѣ, не приходя въ сознаніе, скончался. Сынъ-убійца самъ отдался въ руки полиціи.

НИКОЛАЕВЪ. (Полумилліонное банкротство). Еще недавно въ очередной корреспонденціи мы писали о томъ, что кредитъ Николаева трещитъ по всѣмъ швамъ. Послѣ ряда необычайныхъ явленій въ сферѣ коммерческихъ отношеній дѣлового Н-ва крахъ фирмы Оберемченко съ печальной послѣдовательностью подтверждается. Надо только помнить, что эта фирма не вчерашняго происхожденія. Основатель ея И. П. Оберемченко началъ съ маленькаго мукомольнаго дѣла, а теперь при его сынѣ Л. И. оно достигло милліоннаго оборота. Особенно расширилось дѣло Оберемченко въ 1906—7 г., когда онъ, почти единственный мукомолъ, работалъ не только на николаевскій районъ, но и на Полтаву, Херсонъ, Елисаветградъ и др. Но уже въ 1910—11 г. онъ долженъ былъ сузить сферу своей дѣятельности. А съ тѣхъ поръ фирмѣ стало все труднѣе и труднѣе регулировать свое отношеніе къ крайне чувствительному въ послѣднее время въ Николаевѣ кредиту. По слухамъ, первымъ учуялъ кризисъ предпріятія Госуд. банкъ, отказавшій незадолго до краха фирмѣ въ кредитѣ. Далѣе, на биржѣ совсѣмъ на-дняхъ узнали о роспускѣ штата рабочихъ, о бездѣйствіи мельницъ. А тутъ послѣдовалъ и отказъ платить... Въ городѣ событіе вызвало сенсацію, какъ къ этому роду явленій здѣсь ни привыкли. Пока называютъ довольно многихъ лицъ, пострадавшихъ отъ краха. Но, въ дѣйствительности, можно думать, что пострадали, главнымъ образомъ, землевладѣльцы и вообще комитенты. Говорятъ о пассивѣ въ 500 тыс. руб., но дѣло не считаютъ безнадежнымъ, такъ какъ подъ первую закладную на мельницу Оберемченко числится 220 тыс. руб. помѣщика Александрійскаго уѣзда Селиванова. Изъ банкаръ считаютъ пострадавшимъ пока на не выясненную сумму Междуна, родный. Любопытнѣе всего то, что фирма нѣсколько мѣсяцевъ тому назадъ собиралась при посредствѣ иностранныхъ капиталистъ въ обратиться въ акц. товарищество, директоромъ котораго долженъ былъ стать самъ владѣлецъ. Что стало съ акц. товариществомъ—пока неизвѣстно.

ХЕРСОНЪ. Сегодня въ окр. судѣ судился знаменитый въ своемъ родѣ членъ сиротскаго суда Руденко по обвиненію въ нерадѣнію по службѣ. Онъ приговоренъ къ отрѣшенію отъ должности безъ права занимать таковую.

БАЛТА. Забастовали сегодня всѣ служащіе мѣстнаго о-ва взаимнаго кредита. Причина неуплата правленіемъ 1500 руб. вознагражденія согласно постановленія годичнаго общаго собранія. Послѣ 5-часовой забастовки требованія были удовлетворены. Среди заправилъ банка дѣла продолжаются и этимъ умаляется достоинство банка въ глазахъ населенія.

Родительскіе комитеты мѣстныхъ среднеучебныхъ заведеній, по примѣру другихъ городовъ, не состоялись изъ-за отсутствія злосчастнаго кворума.

ВРАЧИ и ЛѢЧЕБНИЦЫ

БОЛѢЗНИ желудка и кишекъ.

Д-ръ Финкельштейнъ. Херсонская, № 19. Пріемъ отъ 1—3 ч.

Д-ръ медицины Бѣгунъ. Садовая, 9. Телеф. 16/09. Пріемъ: 9—11 и 3—5 ч.

Д-ръ Гальберштадтъ, Нѣжинская, 57. Отъ 9—11 и 4—6 ч. Тел. 31/58. 32154

БОЛѢЗНИ мочеполовыя, венерическія и кожныя.

Д-ръ Д. М. Мордковичъ Пантелеймон. (Ново-Рыбн.), № 116, уг. Преобр. тел. 57/75. Пр.: 7—9 ч.у.и 5—7 ч.в. Жен. 4—5 ч.д. 36304—

Д-ръ Перкель, Херсонская, № 28. Телеф. 29/60. Пр. 12½—2 и 4—7 ч. женщ. 2—3, воскрес. 10—2 ч.

Д-ръ З. Д. Рабиновичъ, переѣхалъ на Успенскую, 44, уг. Риш. Тел. 55/84. Пр. отъ 9-11 ут. и отъ 5-9 в. Женщ. отъ 2-4 дн.

Д-ръ О. Д. Рубинштейнъ, Нѣжинская, № 66 (уг. Тираспол.). Телеф. 34/02. Пр.: 12—2 и 5—7, женщ. 4—5. воскрес. 11—2 ч.

Д-ръ Соловейчикъ, ул. Кондратенко (бывш. Полиц.), уг. Ришельев. Пріемъ: 8—12 и 5—7 ч. 36314

Д-ръ И. Л. Тригеръ, Садовая, 5 (противъ Почты). Телеф. 25/42. Пріемъ: 1—2, 5—7 ч. воскрес. 12—2 ч. —

Д-ръ Фишманъ, Нѣжинская, № 54, уг. Гулевой. Телеф. 41/30 Пріемъ 12—2 и 5—7, дамъ 3—4 ч. 34941

Д-ръ А. А. Фельдманъ, Соборная площ. 6 (уг. Коблев.). Телеф. 30/05 Пр. (кр. воскр.) 9-11 и 5-7 ч. Женщинъ 4—5 ч

Докторъ Шикъ. Ришельевская, 25, уг. Скобелевск. (Еврейск.) Пр.: 8—10, 12—2 и 5—9 ч. в. Женщ. 5—6 ч.

Д-ръ Бурдинъ. Ришельевская ул., № 15. Пріемъ: 12—2 ч. и 5—8, дамъ 4—5 ч. Тел. 29—39.

Д-ръ Я. О. Баржанскій. Садовая, 20, уг. Соборн. площ. Телеф. 47/89 Пр. 7½—8½ и 4—7, женщ. 3—4, Воскр. 9—11 ч

Д-ръ Варшавскій, Садовая № 21, (ряд. съ аптекой Гаевскаго) Пріемъ отъ 9—1 и 5—7 ч. в. Тел. 21/11.

Д-ръ Гефтеръ, Колодезный пер., 4, уг. Дерибас. Телеф. 47/58. Пріемъ: 1—3 и 5—8, дамъ 3—4 час.

Д-ръ Дробинскій. Преображенск., уг. Дерибас., д. 23, Либмана. Тел. 40-61. Пр.: 7—8, 11—2 и 5—8, Дам 4—5. 11022

Д-ръ Я. А. Куристъ, Дерибасовская, д. № 13, кв. 12. Пріемъ отъ 7½—9, 1—3, 5—8; женщ. 4—5. 10317

Желущ.-врачъ Левенсонъ, Пріемъ отъ 12—3 и отъ 5—6 ч. Греческая, 45, уг Преображенск. Телеф. 28/74.

ЛѢЧЕБНИЦЫ по мочеполов., венер. и кожн.

ЛѢЧЕБНИЦА Д-ра Э. И. ГЕРМАНА. Пр. от 8—9 и 12—8 ч. веч. Плата за сов. 40 к. Преображенская, № 92. Телеф. 26/56. —

ЛѢЧЕБНИЦА Д-ра Е. А. Либерзона. Ул. Витте, 11 (уг. Садовой). Телеф. 37-34. Пріемъ отъ 12—2 ч. Плата за совѣтъ 50 к. Частный пріемъ отъ 10—12 и 4—6 ч. 36138.

ЛѢЧЕБНИЦА по сифилит., венерич., кожнымъ и внутр. бол. Преображенская, 52, телеф. 14-12. Плата за совѣтъ 40 к

Д-ръ М. А. ЛИХОВЕЦЕРЪ скоип. кожн. и венерич. б. отъ 12—2½ч. и 5—6½ ч. ч.

Д-ръ В. Н. ШВАРЦЪ внутрен. и нервныя бол. отъ 3—4 ч.

Д-ръ О. Г. КАЛИНА, горлов, ушныя и носов. бол. отъ 4—5 ч.

ЖЕНСКАЯ ЛѢЧЕБНИЦА съ акушерск. отдѣл. учрежд. д-ромъ мед. Е. М. ВАЙНШТЕЙНОМЪ. Садовая, 6, Телефонъ 25-54. Постоянныя кровати. Пріемъ приходящихъ по женскимъ бол., акушерству и бол. почечного пузыря. 50 коп: за совѣтъ.

Д-ръ С. С. Коганъ. Спец. половыя разстройства. Спиридоновск., 31. Пр. 12—2 и 4—6. Тел. 27/70

Д-ръ КИРБИСЪ ТОРГОВАЯ, 16 д. ПЕРКЕЛЯ. ТЕЛ. 21-18: 10-12 и 5-7. ВНУТР. и НЕРВН., ЭЛЕКТРО-лѣчебн. кабин. (фіол. свѣт., вибрац. массажъ). (от 8 у. до 7 веч.). Внушеніе.

Д-ръ С. С. Монтъ. Преображ., д. Блюмберга, 64, кв. 27, 2-й парадный ходъ. Внутренняя нервныя бол. Полов. разстр. Алкогол. и запой. Лѣч. электрич. ГИПНОТИЗМ. и внушен. Пріемъ: 9½—1, 5—7½, ч. Женщ. 2—3 ч.

Д-ръ Тюринъ. НѢЖИНСКАЯ, № 52, уг. Гулевой. Пріемъ отъ 4—6 ч. Спец. болѣзни сердца, легкихъ и почекъ.

Д-ръ Гукевичъ ПЕРЕѢХАЛЪ въ Лютер. пер., № 7, кв. 11. Пріемъ по дѣтск. бол. 3—4. Телеф. 5-52. 36010

ДОКТОРЪ М. Е. Распопова-Виноградова. Женскія, внутренняя бол., акушерство. Пріемъ отъ 1 до 3 час. дня. Екатерининская ул., № 18, кв. 15.

ЖЕНЩИНА-ВРАЧЪ Э. ШЕСТОПАЛЪ. ДЕРИБАСОВСКАЯ, 27. Телефонъ 30/50. ЖЕНСКІЯ БОЛ. и АКУШЕРСТВО. ПРІЕМЪ отъ 12 до 2 час. 36005

Д-ръ Клейтманъ. Болѣзни полости рта и зубовъ Пріемъ: 1½—6. Пушкинская, 16 (противъ Биржи). Телеф. 48-58. 35937

Д-ръ Л. С. Гинзбургъ. Соборная пл., д. № 4, Вериста. Тел. 58/73. ТРИППЕРЪ, СИФИЛИСЪ, МОЧЕПОЛОВ., КОЖНЫЯ, ПОЛОВЫЯ РАЗСТРОЙСТВА. Лѣченіе электрич. лучами Рентгена. Пріемъ: 9—12 и 5—8. Воскрес. 9—1. Женщ. 4—5. 36128

Д-ръ Л. Я. ГЕРМАНЪ. Новосельск., 72. Тел. 49-34. Пр. отъ 3-5 д. и 8-9 ут. НЕРВНЫЯ бол. и внутр. Спец. системат. лѣч. РЕВМАТИЗМЫ, ПОДАГРА, АСТМА, ИСТЕРІЯ, бол. СУСТАВ.

Докторъ Г. С. Билинкисъ Болѣзни УХА. ГОРЛА, НОСА. Екатерининская, 42. Телефонъ 58-22. Пріемъ отъ 3—6 ч. 10885

Д-ръ Н. А. Ильяшенко. Бол. уха, носа, горла. Коблевская, 37

Четвергъ, 20-го сент. | магазинъ весь день закрытъ,
Пятница, 21-го „
По субботамъ магазинъ въ 5 часовъ вечера открывается.

Торговый домъ „Поляковъ и Сынъ“.

ОДЕССА, внутри Пассажа. Телефонъ № 17-52.

Благодаря значительному увеличенію репертуара нашихъ **пластинокъ** и увеличивающемуся спросу на нихъ и на наши первоклассные **граммофоны**, мы рѣшили оказать г.г. почтеннымъ покупателямъ нѣкоторое облегченіе при пріобрѣтеніи таковыхъ и назначить

большую дешевую продажу

на ГРАММОФОНЫ, ПЛАСТИНКИ и МУЗЫКАЛЬН. ИНСТРУМЕНТЫ со скидкой до 50%.

Граммофоны

новѣйшей конструкціи:

СЕРІЯ.			
А. Семейный, прежде	15 р.,	теперь	6р.80к.
Б. Кабинетный „	25 р.	„	12р.50к.
В. Салонный	30 р.	„	18р.—
Г. Большой „	40 р.	„	23р.50к.
Д. Концертный двух-пружин.	50 р.	„	30р.—
Е. Моцартъ „	82 р. 50 к.	„	48р.—
Ж. Гигантъ трех-пружин.	100 р.	„	60р.—
З. Листъ „	150 р.	„	78р.—

Очень изящные въ видѣ столика:

И. Аида	прежде 40 р.	теперь	21р.—
К. Фаустъ „	75 р.	„	38р.—
Л. Карменъ „	75 р.	„	37р.—

очень изящ., мѣдн. ножки.

Безрупорные Граммофоны

въ формѣ шкатулокъ и столиковъ:

М. Штраусъ—пр. 50 р.,	теперь	30р.	О. Столикъ дуб., пр. 150 р., теп. 78р.
Н. Бахъ „ 75 р.	„	39р.	П. „ сѣр. клен. „ 200 р., „ 105р.

Пластинки

наилучшихъ марокъ

Малыя двухстор., прежде	75 к.,	теперь	25 к.
Большія, одност. „	1 р.	„	35 к.
Большія, двухст. „	1 р. 25 к.	„	55 к.
Большія „Фаворитъ„	1 р. 25 к.	„	60 к.
Большія „ Сирена „	1 р. 20 к.	„	75 к.
Большія „Зонофонъ„	1 р. 25 к.	„	95 к.
Большія „Поляфонъ„ концертъ-рекордъ.	1 р. 95 к.	„	1р. 05 к.
Гигантъ двухст. „	2 р. 45 к.	„	1р. 20 к.
Большія „ Ак.О.Грам.	2 р. 25 к.	„	1р. 45 к.

Общ. „Граммофонъ“

съ маркой „ПИШУЩІЙ АМУРЪ“.

Большія двухстор. пр.	2 р. 25 к.,	теперь	1р.85к.
Гигантъ „	3 р. 25 к.	„	2р.50к.

Фонотипія со скидкой 40%.

ГИТАРЫ

съ механизм. для струнъ хорошей работы съ полнымъ звукомъ

№ 3. Клен. дер., прежде	6 р.,	теперь	4р.75к.
№ 4-а. „ вѣн. раб. „	8 р.	„	6р.25к.
№ 7 „ перл.круж.„	11 р.	„	8р.25к.
№ 10. „ съ пріят.тон. „	15 р.	„	10р.75к.
№ 20. птич. глаз. „	16 р.	„	11р.50к.
№ 30. палис. дер. „	18 р.	„	12р.75к.

и дороже до 100 руб.

Мандолины

настоящ. итальян. работы съ сильнымъ и полнымъ тономъ

№ 1. Кленов. дер.	пр. 5 р.	теп.	3р. 50к.
№ 2. Палис. дер.	„ 6 р.	„	4р. 25к.
№ 11. Палис. д. перлам.	„ 8 р.	„	5р. 75к.
№ 20. Палис. д. луч. с.	„ 10 р.	„	6р. 50к.
№ 30. „ д. еще луч. с.	„ 15 р.	„	8р. 75к.
№ 50. „ д. „Рококо“	„ 25 р.	„	15р.

и дороже до 100 руб.

Балалайки

хорошей работы съ сильнымъ тономъ

№ 2. Ольх. д. съ панцыр.	пр. 2р.50к.	теп.	1р.95к.
№ 2-а „ „ механ.колк.	„ 3р.	„	2р.25к.
№ 2-б. хор. 6 струн.	„ 3р.50к.	„	2р.75к.
№ 4. лучш. работы	„ 4р.50к.	„	3р.25к.
№ 6. очень хорош. раб.	„ 6р.50к.	„	4р.75к.
№ 7. „ „ съсильн.тон.	„ 8р.	„	5р.75к.

и дороже.

ГАРМОНІИ

вѣнскія двухрядныя

№ 375. Орѣх. д.	15 кл. 8 бас.—	пр 6р.75к.	теперь	5р.25к.
№ 605. „ „	17 „ 8 „	„ 9р.—к.	„	7р. —к.
№ 685. „ „	21 „ 8 „	„ 9р.50к.	„	7р.50к.
№ 690. „ „	21 „ 10 „	„ 10р.50к.	„	8р 25к.
№ 91 а. сталь. гол.	21 „ 8 „	„ 16р.—к.	„	12р 50к.
№ 93 а. „ „	21 „ 12 „	„ 18р.—к.	„	14р 25к.
№ 918. трехтон. серебр. гол.		„ 25р.—к.	„	18р.50к.
№ 918.а. „ стальн „		„ 30р.—к.	„	21р. —к.

и дороже

Кромѣ того продаются съ большой скидкой: СКРИПКИ, НАРОДНЫЯ ЦИТРЫ, ИГРАЛЬНЫЕ ЯЩИКИ ВСѢХЪ СОРТОВЪ и САМОИГРАЮЩІЕ ШКАФЫ.

Требуйте безплатно прейсъ-куранты граммофон. и музыкальн. инструмент. и каталоги пластинокъ.

35191 Квит. „Вѣд. Од. Градонач.“ № 5027.

МѢСЯЦЕСЛОВЪ.

Сентябрь 20 (3 окт.) четвергъ. Св. великомуч. Евстаѳія; муч. князя Михаила и бояринa его Ѳеодора, Черниговскихъ чудотворцевъ, св. благов. князя Олега Брянскаго.

Списки прибывшихъ въ кассу по уплатѣ наложенныхъ платежей извѣщеній на отправленные грузы:

Ст. „ОДЕССА-ТОВАРНАЯ“
Мѣстнаго сообщенія.

Лит. Г. 1713, 4009, 4929, 5585, 6080, 8283, 8235, 8951, 9953, 1094, 1264, 1301, 1395, 1424, 2245, 2871, 3044.

Е. 2224, 2834, 2916, 3105, 3164, 3184, 3247, 3457, 3530, 4908, 5250, 5530, 5539, 6391, 6254, 6548, 6685, 6922, 7024, 7075, 7091, 7257, 7412, 7460, 7510, 7515, 5596, 7551, 7572, 7573, 7609, 7612, 7619, 7641, 8092, 7648, 7852, 7872, 7878, 8447, 8736, 8783, 8815, 9191, 9046, 9049, 9057, 9059, 9095, 9157, 9165, 9185, 9432, 9201, 9202, 9217, 9263, 9304, 9366, 9381, 9402, 9434, 9477, 9493, 9515, 9540, 9546, 9585, 9604, 9629, 9684, 9705, 9725, 9132, 9749, 9701, 6782, 9788, 9813, 9823, 9839, 9852, 9853, 9876, 9885, 9912, 9940, 9992.

Ж. 90, 194, 235, 255, 349, 400, 485.

Прямого сообщенія.

Безъ лит. 3596.

А. 710, 1194, 1202, 1577, 1626, 2054, 2070, 2773, 2845, 2855, 5999, 3058, 3074, 3313, 3474, 3574, 3782, 3817, 3866, 3971, 4125, 5362, 5900, 5325, 5580, 5732, 5740, 5771, 5825, 5922, 5948, 6051, 6098, 3407, 5926, 6093.

Ст. „ОДЕССА-ПОРТЪ“.
Мѣстнаго сообщенія.

Лит. С. 5227, 6879.

У. 1085, 1171, 1528, 1379, 1500, 1531, 1582, 1589, 1702, 1732, 1734, 1759, 1762, 1806, 1830, 1838, 1865, 1863, 1855, 1858, 1859, 1887, 1898, 2025, 2103, 1599, 1885.

Прямого сообщенія

Лит. И. 7507.

К. 2476, 1468, 2336, 2425, 2867, 2868, 2943, 2923, 2976, 3033, 3130, 3139, 3161, 3166, 3217, 3231, 3244, 3309, 3311, 3340, 3316, 3421, 3431, 3477, 3487, 3483, 3506, 3542, 3568, 3631, 3647, 3652, 3662, 3717, 3741, 3744, 3748, 3750, 3841, 3844.

Заграничн. 50779, 50794.

„ОДЕССА—ЗАСТАВА“
Мѣстнаго сообщенія.

Лит. А. 5683, 5995, 6095, 5706, 5713.

„Ст. ОДЕССА-ПЕРЕСЫПЬ“.
Мѣстнаго сообщенія

Лит. Г. 2122, 3580, 3719, 3788, 3789, 3790, 3826, 3841.

Прямого сообщенія.

Лит. А. 7595, 7631, 7544, 7633, 7594, 7702, 7710, 7725.

Ст. „ОДЕССА-ГЛАВНАЯ.
Мѣстного сообщенія

Лит. Е. 1490, 2309, 4022, 4079, 4079, 3123, 4145, 4158, 4172, 4186, 4195, 4324, 4344, 4349.

Заграничн.

Лит. Г. 3181, 3239, 3607, 3635, 3790, 3833, 3849, 3894, 3918, 3931, 3965, 4026, 4082, 4114.

Прибыли въ Одессу

19 сентября 1912 года.

Гост. „Пассажъ“: Алексѣева Е. М. изъ Раздѣльной, Агра М. С. изъ Севастополя, Биберштейнъ Р. Г. изъ Варшавы, Балицкій А. Б. изъ Тирасполя, Баумгартенъ А. Ѳ. изъ Кисловодска, Буто А. О. изъ Винницы, Бинштокъ М. М. изъ Евпаторіи, Вайнберъ І. А. изъ Киліи, Гончарова К. Ф. изъ Кисловодска, Гродзенскій Д. Г. изъ Кіева, Галанъ И. К. изъ Кишинева, Георгіу А. Х. изъ Кишинева, Гофманъ Э. А., Гофманъ Н. А. изъ Аккермана, Гутникъ Э. Ш. изъ Очакова, Гоннеръ Э. Г. изъ Херсона, Дановичъ З. Я. изъ Тузлы, Долинскій В. Н. изъ Николаева, Дориза О. М., Дориза О. изъ Москвы, Каменцеръ Р. П., Каменцеръ Р. Г. изъ Бахчисарая, Кузьменко І. А. изъ Кишинева, Кауграманъ З. В. изъ Рогно, Калигаскъ К., Калигаскъ А. изъ Калуга, Лебединскій Х. М. изъ Николаева, Левинъ Ш. Ю. изъ Евпаторіи, Мартынонскій Г. Е. изъ Николаева, Мартынонъ І. Н. изъ заграницы, Меламерсонъ Х. Я. изъ Сухума, Новицкій Н. А. изъ Елисаветграда, Немировичъ-Данченко Н. Т., Немировичъ-Данченко Н. А. изъ Камен. Подол., Пенинскій П. В. изъ Казани, Райгородскій Э. Д. изъ Новомиргорода, Рейнеръ К. Р. изъ Николаева, Радлинскій С. изъ Винницы, Танагозъ И. Ш. изъ Севастополя, Тростанецкій М. М. изъ Елисаветграда, Троицкій-Безековичъ Е. Ѳ. изъ Севастополя, Урисъ Л. З. изъ Николаева, Фунштейнъ Ю. Н. изъ Чигирина, Форинръ А. А. изъ Николаева, Чиркова Н. Ѳ. изъ Николаева, Якобсонъ М. І., Якобсонъ С. В. изъ Риги.

Гост. „В-Московская“: Герценштеинъ М. Ю. изъ Аккермана, Шепетовская В. И. изъ Бендеръ, Гуровичъ Х. Ф. изъ Кіева, Межеровская изъ Кишинева, Шварцъ Я. Л. изъ Кіева, Бойко изъ Кіева, Бею Р. изъ Петербурга, Шіукова Н. Ш. изъ Тифлиса, Павловна М. И. изъ Севастополя, Боровикова Е. К. изъ Кіева, Лукачеръ Х. Х. изъ Кишинева, Крушевская М. М. изъ Аккермана, Лопатинъ П. Ф. изъ Кишинева. **Гост. „Имперіалъ“:** Дерковскій М. М. изъ Харькова, Бунеръ Г. Ф. изъ Москвы, Личинскій Э. Б. изъ Рашкова, Гендридъ И. Е. изъ Херсона, Дудниченко И. изъ Соболевка, Козловская В. В. изъ Измаила, Загоринскій К. А. изъ Кіева, Созонитенковъ Ѳ. И. изъ Березовка, Кабановъ И. И. изъ Москвы. **Гост. „Одесса“:** Энгель Г. К. изъ Любашевка, Егеръ Л. Л. изъ Николаева, Пишъ Ф. Ф. изъ Николаева, Вейландъ С. І. изъ Новаго-Буга, Игнатовскій З. М. изъ Ананьева, Харкотовъ Д. М. изъ Измаила, Энцленъ І. Г. изъ Аккермана, Рейманъ Н. Х. изъ Аккермана, Келеръ А. Я. изъ д. Хомутова, Новицкій А. Д. Хомутова, Житниковъ Ц. П. изъ Новаго-Буга, Ставровскій С. Д. изъ Казатина, Тодиеглинъ І. А. изъ Херсона, Юськовъ А. Н. изъ Аккермана.

Торговля и промышленность.

Биржа.

Съ утра на нашей биржѣ преобладала понижательная тенденція, третій выигрышный заемъ былъ сдѣланъ по 302 р. а закладные листы херсонскаго зем. банка были въ предложеніи по 86 р. Открывшаяся затѣмъ оффиціальная биржа отмѣтила пониженіе на выигрышные билеты до 10 руб. на бумаги, причемъ первый заемъ отмѣченъ для покупателей по 465 р., второй по 350 р., а третій по 300 р. Фонды было также слабѣе на 1/4 до 5/8% и 1/4% облигаціи общества городскихъ кредитнаго общества цѣнились по 82 1/2 р., 5% облигаціи по 86 1/8 р., листы херсонскаго банка по 86 р., а бессарабскаго банка по 86 1/8 р., акціи сельскаго банка потеряли 5 р. и цѣнились по 668 р. пок. По полученіи петербургскихъ курсовъ понижательное движеніе приостановилось.

Оффиціальная котировка одесской биржи

19 сентября 1912 г.

КУРСЫ	покуп.	продав.
Лондонъ на 3 мѣс.	9360—	9380—
Лондонъ чекъ . . .	9455—	9475—
Парижъ на 3 мѣс.	37.10—	37.20—
Парижъ чекъ . . .	37.38—	37.48—
Италія на 3 мѣс. . . .	—	—
Италія чекъ	—	3730—
Бельгія на 3 мѣс. . . .	—	—
Бельгія чекъ	37.27 1/2	37.37 1/2
Германія на 3 мѣс. . . .	—	—
Германія чекъ	46.13—	46.28—
Вѣна на 3 мѣс. . . .	—	—
Вѣна чекъ	—	39.47 1/2
Голландія на 3 мѣс. . . .	—	—
Голландія чекъ	78.22 1/2	78.4 1/2
Швейцарія чекъ . . .	—	37.42 1/2
Константинополь чекъ . .	—	866 1/2
ГОСУДАРСТВЕН. ЗАЙМЫ		
4% Государственная рента.	93 1/2	94—
5% Рос. заемъ 1906 г. . . .	104 9/16	105 3/4
I-й внутр. 5% заемъ 1905 г.	105—	105 1/2
II-й внутр. 5% заемъ 1905 г.	105—	105 1/2
III-й внутр. 5% заемъ 1908 г.	105—	105 1/2
5% Дворянск. земельн. банка	100 3/4	101—
4 1/2% „ „ „	93—	93 1/2
4% „ „ „	89 1/2	90 1/2
4% Крестьянск. зем. банка.	86 3/4	87 1/4
4% „ „ „	100 3/4	101 1/4
4% „ „ „	93—	93 1/2
4% бил. вн. съ в. I-го з. 1834	91 1/2	91 1/2
4% бил. вн. съ в. II-го з. 1835	465	475
4% бил. вн. съ в. Двора. 1839	350	360
	300	310
ИПОТЕЧНЫЯ БУМАГИ И ГОРОД. ЗАЙМЫ.		
4 1/2% закл. л. зем. б. Херс. г.	86—	86 1/4
4 1/2% Закл. л. Яр.-Костр. бан.	—	—
4 1/2% закл. л. бес.-Тавр. з. б.	86 1/4	87—
4% бил. вн. съ в. II-го з. 1835	82 1/2	83 1/2
4% „ „ „ Кишин.	86 1/2	87 1/4
4% „ „ „ Никол.	—	—
АКЦІИ.		
Бес.-Таврич. зем. банка.	668	678

Хлѣбный рынокъ.

На хлѣбномъ рынкѣ нѣсколько тверже съ кормовымъ ячменемъ, цѣны окрѣпли на 1—1 1/2 к. на пудъ, платили изъ магазиновъ съ утра по 85 1/2 к. пудъ, изъ вагоновъ въ порту по 86 коп., а изъ баржъ по 87 1/2 к. Изъ Германіи плавающій ячмень 137 1/2 мар. Рожью за-границей менѣе ввло и за вѣсъ 9 п. 10 ф.—9 п. 15 ф. отмѣчали 139 мар., у насъ спросъ слабѣй, цѣны неустойчивы, котировали ее по 87—91 к. п. За кукурузу изъ баржъ предлагали 77 к. п. Пшеницей ввло и неопредѣленно на экспортъ, мельничная 1 р. 16 к.—1 р. 21 к. п. Хорошая рябая фасоль до 1 р. 50 к. п., кормовой горохъ Викторія хорошій 1 р. 30 к.—1 р. 3 к., спросъ удовлетворительный, чечевица тарелочная 1 р. 20 к.—1 р. 50 к. пудъ.

Хлѣбныя сдѣлки.

18 и 19 сентября 1912 г.

Озимой: 450 ч. 9 п. 16 ф. Мар.Крисъ—Вейнштейнъ 1 р. 18 к. магаз., 1500 ч. 9 п. 17 ф. Трайманъ—Анатра 1 р. 17 1/4 к. магаз., 700 ч. 9 п. 14 ф. Молочникъ—Букштанъ 1 р. 16 1/2 к. магаз.

Ячмень: 700 ч. Разные—Разманъ 85—85 1/2 к. магаз., 800 ч. Дерпо — Верещанскій 85 1/2 к. магаз., 1200 ч. Дерпо — Томашевскій 85 1/2 к. магаз., 1000 ч. Разные—Ясскій 87 1/2 к. баржа.

Ржи: 500 ч. 9 п. 10 ф. Рутбергъ — Ясскій 92 к. магаз.

Фрахты. Въ виду политическихъ осложненій фрахтами снова тверже и въ Роттердамѣ отмѣчали по 14 ш. 3 п., но затѣмъ переговоры съ фрахтами прекратились, въ виду опасеній военныхъ дѣйствій.

Запасы въ Америкѣ. Видимые запасы пшеницы въ С. Америкѣ исчислялись вчера въ 31916 тыс. буш., противъ 32709 тыс. буш. годъ назадъ, а кукурузы въ 3101 тыс. буш. противъ 6339 тыс. буш.

Спиртъ. Настроеніе одесскаго рынка слабое и цѣны въ пониженіи, спросъ вялый. Спиртъ Иваньковскаго и Винницкаго заводовъ сдѣланъ по 1 р. 42 к. за ведро въ 100° изъ Одесской таможни, на срокъ октябрь-мартъ котировали по 1 р. 25 к.—1 р. 30 к., но бездѣятельно. Согласно оффиціальнымъ даннымъ за 7 мѣсяцевъ текущаго года продано въ Россіи казенныхъ питей 50952 тыс. вед. на сумму 435 1/2 мил. руб. Потребленіе увеличилось противъ прошлаго года за тотъ же періодъ на 1838 тыс. вед., а доходъ на 16734 тыс. р.

Положеніе строительнаго дѣла въ Одессѣ. Стоявшая у насъ почти все время дождливая погода неблагопріятно отразилась на строительномъ дѣлѣ. Между прочимъ сократилось производство кирпича и вмѣсто назначенныхъ къ изготовленію 55 мил. шт. кирпича приготовлено на всѣхъ одесскихъ кирпичныхъ заводахъ всего около 41 мил. шт., причемъ производство и доставка обошлись дороже. Остается для новой строительной кампаніи около 15 мил. шт. кирпича, а между тѣмъ построекъ новыхъ домовъ предвидится много и крупныхъ и кирпича до нового производства нехватитъ. Для постройки новаго артиллерійскаго училища въ Одессѣ, требуется 20 мил. шт. кирпича изъ коихъ поставка 15 мил. обыкновеннаго кирпича отдана фирмѣ Бланкъ по 17 р. 75 к. за тысячу съ доставкой. Среди ожидаемыхъ капитальныхъ построекъ отмѣчаютъ д. Аксарова по Екатерининской ул., д. Маргулиса и Наума по Маразліевской, зданія общества домовладѣльцевъ и Самопомощь и др. Возможно повышеніе цѣнъ. Камня строительнаго достаточно, но доставка затруднительна и дорога.

СКОТОПРИГОННЫЙ РЫНОКЪ.

Поступило на рынокъ для продажи 19-го сентября.

Число штукъ: воловъ 154, коровъ 379, яловинъ 96, молодняковъ 330, телятъ 47, овецъ 732, свиней 92.

Цѣна за пудъ: крупный скотъ отъ 5 р.—к —5 р. 80 к., молодняки отъ 4 р. 80 к.—5 р. 30 к., свиньи отъ 6 р. 70 к.—7 р. 10 к.

Цѣна за штуку: волы отъ 80—130 р., коровы отъ 55—81 р., яловицы отъ 55—71 р. молодняки отъ 29—44 р., телята отъ 8 р. — к.—14 р. 50 к., овцы отъ 5 р. 75 к. — 8 р. — к., свиньи отъ 30 р. — к. 50 р. — к.

Экспортъ. Куплено для отправки въ Константинополь 244 овцы по 8 р. за штуку.

ПАРОХОДЪ „Тургеневъ“ совершаетъ товаро-пассажирскіе рейсы, отходя изъ Одессы ежедневно, въ 8 часовъ утра, а изъ Аккермана ежедневно, въ 2 часа пополудни или по окончаніи грузовыхъ операцій. Телефонъ 8-23. 3401

Русское Дунайское Пароходство.

Почтово-товаро пассажирскіе рейсы по русскимъ портамъ Дуная черезъ Килійскій рукавъ.

Пароходъ „ВЕЛИКІЙ КНЯЗЬ АЛЕКСАНДРЪ МИХАИЛОВИЧЪ“ отходитъ изъ Одессы до Галаца по средамъ и субботамъ, въ 8 ч. вечера, а приходитъ въ Одессу по вторникамъ и субботамъ, въ 6 ч. утра; въ Николаевъ отходитъ по вторникамъ въ 11 ч. утра а приходитъ въ Одессу по средамъ въ 1 ч. дня.

Пароходъ „РУСЬ“ отходитъ изъ Одессы до Галаца по понедѣльникамъ и четвергамъ въ 8 час. веч., и приходитъ въ Одессу по четвергамъ и воскресеньямъ въ 6 час. утра; въ Николаевъ отходитъ по воскресеньямъ, въ 11 ч. и приходитъ въ Одессу по понедѣльникамъ, въ 1 ч. дня.

Пароходъ „ПОЛЯРІЯ“ отходитъ товаро-пассажирскимъ рейсомъ изъ Одессы до Систова (въ Болгаріи) по вторникамъ, въ 6 ч. веч. и приходитъ обратно въ Одессу по понедѣльникамъ, въ 9 час. утра.

Стоянка пароходовъ въ Одессѣ въ концѣ Новаго молла.

За справками просятъ обращаться въ Коммерческую часть Главной конторы Пароходства, ул. Пушкинской и Дерибасовской ул., д. № 3-6; телефонъ № 10-53 и въ агентства Пароходства. 33892

ПАРОХОДСТВО А. К. ШАВАЛА. ПАРОХОДЫ „Михаилъ“ и „ЭКСПРЕССЪ“ совершаютъ срочные товаро-пассажирскіе рейсы по линіи „Одесса-Николаевъ“ ежедневно Одессы въ 9 ч.о., а изъ Николаева въ 10 ч. в. Агентство: Военный молль, Практическая гавань. Тел. №№ 11-29 и 23-07.

Одесса-Очаковъ. ПАРОХОДСТВО В. В. СОКОЛОВОЙ. Парох. „Константинъ“ совершаетъ ежедневно срочно товаро-пассажирскіе рейсы между Одессой и Очаковомъ, отходя изъ Одессы въ 4 ч. д., а изъ Очакова въ 12 ч. н. Прих. въ Одессу въ 4 ч. у. По суб отх. изъ Одессы, вмѣсто 4 въ 10 час. у., и изъ Очакова того-же дня, въ 4 ч. д. Агентство: Угольная гавань, ряд. сз. пар. „Тургеневъ“. Тел. 38/55.

ПАРОХОДСТВО ТОРГОВ. ДОМА Л. Мешуресъ и Сынъ. Вмѣсто ремонтировавшагося парохода „Измаилъ“ срочные грузовые рейсы по линіи ОДЕССА-НИКОЛАЕВЪ впредь до измѣненія будетъ совершать парох. „РЮРИКЪ“. Отходитъ изъ Одессы по вторник. четвергамъ и субботамъ въ 8 1/2 ч. в. Агентство: Угольная гавань, ряд. сз. пар. „Тургеневъ“. Тел. 38/55.

АУКЦІОНЪ.

Во вторникъ 2 октября сего года, въ 12 ч. дня, по требованію Городской Управы, въ Одесской Городской Аукціонной Камерѣ будетъ продаваться съ публичнаго торга около 350 кожъ лошадиныхъ, 70 коровьихъ, 15 головыхъ, 10 бузовыхъ, 35 телячьихъ, 40 жеребьячихъ, 600 собачьихъ, 15 овечьихъ и козьихъ, а также около 3000 п. мясокостнаго тука, 400 пуд. сала, 15 пуд. хвостовъ конскихъ, 10 пуд. гривы конской и 70 пуд. подковъ. Означенные предметы и матеріалы находятся на Городскомъ утилизаціонномъ заводѣ, гдѣ желающіе торговаться, могутъ таковые заблаговременно осматривать. Принимаются также запечатанные пакеты до 12 ч. дня торга. 36303

КВАРТИРЫ ДАЧИ И ПОМѢЩЕНІЯ

ОДНА ИЛИ ДВѢ КОМН. со всѣми удобствами: телеф. электр., ванная. Учащ. мож. на полн. панс. Греческая, 59. 36307

РЕКОМЕНДУЕТСЯ заново отремонтированная гостиница „ГРАНДЪ-ОТЕЛЬ“ Нѣжинская, № 62. Номера отъ 75 коп. Постельн. бѣлье, электр. осв., самое безпл. Помѣсячно знач. уступка. При гост. имѣется рест., отд. каб. Для г.г. помѣщ. им. конюшни для лошадей. Ванны. Телефонъ № 19/51. Съ почт. Дирекція. 36249

Отдаются квартиры въ 5 и 3 комн. въ домѣ ВИКАНДЕРЪ и ЛАРСОНЪ, Ришельевская ул., 26. Справиться въ магазинѣ Викандеръ и Ларсонъ, Преображенская, 60. 35310 2

Передается квартира о 7 комнатахъ, бель-этажъ. Ул. Карантозова, № 5, кв. 8. 12040

Отдается 1 большая, свѣтлая комната съ правомъ пользованія пріемной. Годна для врача или юриста. Маразлиевская, № 5, кв. зубного врача. 11907

Сдается прекрасная меблиров. комната, съ паркетн. пол., элек. осв., съ безукоризненнымъ обѣдомъ на сливочн. маслѣ, за 70 р. въ мѣс., сол. жильцу, бл. трамв. Черноморская, 14а, кв. 3. 11917

Квартира заново отремонт., со всѣми удобствами. Дерибасовская, 1. 11874

ОТДАЕТСЯ КОМНАТА съ мебелью, парадный ходъ съ ул. Торговая, 20, кв. 6. 11870

Комната больш., свѣт. съ меб., отдѣл. ход., парадн. ходъ съ улицы. Коблевская, 29, кв. 6. 11894

Сдаю двѣ комнаты. Телефонъ, электр. Польская, 3, кв. 1. 11933

СДАЮ ДВѢ КОМНАТЫ съ освѣщ., телеф. Годны для врача, юриста и подъ контору. Соборн. пл., д. 1, кв. 3. 11934

ОТДАЮТСЯ МАГАЗИНЫ и роскошныя барскія квартиры съ электрическимъ освѣщ. и всѣми удобст. о 9, 6, 5 и 4 комнатахъ. Кондратенко, 17. 11918

ОТДАЮТСЯ 2 хор. обставл. комн. Пар. х. съ ул. Херсонск., 32, кв. 12. 11909

Отдаются двѣ комнаты въ тихой христіанской семьѣ, по жел. на полн. пансіонъ. Пальская, 13, кв. 18.

СДАЮТСЯ барскія, заново-отремонтиров. квартиры, о 6 и 7 комн. Торговая, 2, уг. Софіевск. 11592

1-2 прекр. обставлен. комн., электр. осв., телеф. Ул. Гоголя, 7, кв. 5. 11928

КОМНАТА или ДВѢ, всѣ УДОБСТВА. Можно съ обѣд. Польская, 17, кв. 7. 11321

Въ семьѣ врача отдается большая, свѣтлая комната съ окнами на ул., отдѣльн. ходомъ, можно пользов. гостин., отдается солидн. жильцу. Тел., электр., пар. ход съ ул. Пушкинская, 59, кв. 11. 12001

КВАРТИРА въ 4 комн. съ ванной. Княжеская ул., 2. 11840

Квартира о 5 комн. со всѣми удобствами отдается. Успенская, № 53 (домъ бывш. Махлиса). 11825

Квартира о 5 комн. со всѣми удобствами и электрическ. освѣщ. бель-этажъ, парад. ходъ съ ул. Суворовская, 59, уг. Пушкинской. 11811

БАРСКАЯ квартира: 9 комнатъ, всѣ удобства, водян. отопл., электр. осв., телеф., отд. парадн. 1800. 3 линіи трамв. Вицшная, 48 (ходъ съ Манеж., 9), уг. Градонач. 11766

Квартиры 2-4-5-8 комн., ванная, всѣ удобства, водяное отопл., электрич. освѣщ., въ каждой квартирѣ, телефонъ, на крышѣ садъ. Оранж. 2 комн. 20 р., 4—35 р., 5—75 р., 8—95 р. Удоб. сообщ. 3 линіи трамв. Манежная, № 9, уг. Градонач. 11765

КВАРТИРА 6 ком. отдается. Тираспольская, 20. 11654

МЕБЕЛЬ

Зеркала работы Кайзера дуб. стол., стильн., случайно. Успенская, 71, меб. маг. Злотинскаго, ряд. сз. кондит. 12094

МЕБЕЛЬ: гостин., столов., спальн., шкафы, комоды, письмен., ломберн. столы, зеркала, картины, фигуры и пр. дешево распрод. Греческая, 17, спр. дворн. 12079

Мебель, зеркала и кассы.

О 8-ми комнат. СТИЛЬНАЯ и ОБЫКН. полными комплектами „колѣзи кровати“ и мебель — по весьма доступнымъ цѣнамъ — ПРОШУ УБѢДИТЬСЯ. Тираспольская, № 1, кв. 1. Парадн. ходъ въ подъѣздѣ. 36263

Г.г. пріѣзжіе! НОВО-ОТКРЫТЫЙ МАГАЗИНЪ Юліуса Аглицкаго. Ришельевская, 28, уг. Скобелевой, предлагаетъ по весьма доступнымъ цѣнамъ новую и случайную МЕБЕЛЬ, дѣтскія коляски и несгораемыя кассы. 35997

НОВО-ОТКРЫТЫЙ ЮЖНО-РУССКІЙ СКЛАДЪ МЕБЕЛИ и ЗЕРКАЛЪ. ТЕЛЕФОНЪ Р. Кушилевичъ № 36-17. Стиленая и обыкновенная мебель: столовая, гостиная, кабинетная, будуарная, металлическія кровати, дѣтскія коляски, ледники лучшихъ фабрикъ и пр. по очень доступнымъ цѣнамъ. Ришельевская, 32, д. Главн. синагоги. 25232

МЕБЕЛЬ. Громадный выборъ столовыхъ, спаленъ гостиныхъ, кабинетъ, столовъ, шкафовъ, пиксеровъ, кроватей, диванъ золочен., стулья „качалки — Тонетъ“, письмен. столы, часы, лампы, приборы письм., холодильники и разная мелочь очень дешево. СКОБЕЛЕВА, № 22, кв. 3, между Пушкинск. и Ришельевск. 11781

Мебель дубовая, хорош. раб., рис., прод. шкафъ разб. на винт., на 3 дв. буф. и 2 шк. на 1 дв. Ланжероновская, 21, мебел. маст. 11913

МЕБЕЛЬ продается случайно дешево столовая, гостинная, кабинетъ, письм. столы, библіот. шкафы, роск. дуб. буфетъ, новый для ресторана и мебель. Ланжероновск., 17, Вагнера, кв. 11, пар. ходъ съ ул. 11834

Мебель 6 комн., касса Берндта. гостиная крыт. шелк., зеркала, картины, гравюры, плюш. драпри и прочее случайно продаются. Базарная, № 45, кв. 1, уг. Ришел. Пар. съ ул. 11815

СЛУЧАЙ! МЕБЕЛЬ 5 КОМН. ДЕШ.: сост. крас. дер. дор. ковры кабинетные, драпри, ковр. дивъ, зерк. шкафъ, деш. пр. Екатер., 27, гдѣ театр. Островск., вх. с подъѣзд. 11980

Мебель и піанино заграничн. фабр., кровати, шкафы, гардинтюры, столовая, кабинетъ, зеркала и проч. УСПЕНСКАЯ, № 111, кв. 7. 11692

ПОЛЬЗУЙТЕСЬ СЛУЧАЕМЪ! Продается 6-ти комнатъ мебель заграничная: спальня, столовая, гостин., кабин., касса и разныя піанино. Спиридоновская, № 9, кв. № 1. 11927

Продается совершенно новая гостиная краснаго дерева, не бывшая въ употребленіи за неимѣніемъ мѣста, за 800 руб. Осматрив. можно отъ 2-5 дня. Спиридоновская, 14, кв. 5. 11504

ПРОДАЖА

ЗЕМЛЯ (въ чертѣ гор.). 78 1/2 д. по дор. въ Татарку и хуторъ, 34 д. прот. Стрѣльб. поля. Кондиц. Успенск., уг. Ришел., 71, кв. 5. От 11-ти 8-7 11958

Домъ продается на Балковской ул., вблизи Градоначальн. ул., на хорошихъ условіяхъ. Спросить: Пушкинская, № 5, кв. 7, отъ 10—11 и 1—2 ч. 11937

Моторъ нефтян., малоподерж. и новый по случаю можно выгодно купить. Водопроводная, 12, кв. 35. Отъ 2—4 ч. 12022

КУПЕ, ДРОЖКИ, кабріолетъ, брички и бѣгуны продаются. Петропавловская, 19. 12056—

Случайно ПРОДАЕТСЯ пара самыхъ маленьк. собакъ въ мірѣ „Релинчеръ“ самаго модн. каго коричневаго цвѣта, возрастъ 11—12 мѣс. за 250 рублей. Елисаветинская, д. 23, кв. 4. Отъ 12—2 час. 12010—

ПРОДАЮ ИМѢНІЯ по порученію отъ 100 до 4000 десятинъ въ предѣлахъ: Самарской, Симбирской, Пензенской и Саратовской губерн. Обращаться за справками: г. Сызрань, Симбирской губерн., къ Сергѣю Николаевичу Соколову. 36094

СЪ ГАРАНТІЕЙ ПРОД. ПІАНИНО лучшихъ загран. фабрикъ и собств. въ ДЕПО ФОРТЕПІАНЪ К. ВАЛИЧЕКЪ, можно съ разсрочкой. Екатерининская, 21 (ходъ со двора). Прокатъ, Починка, Настройка