Понедѣльникъ, 5-го Февраля 1901 года. № 5204.

ЕЖЕДНЕВНОЕ ИЗДАНІЕ

Понедѣльникъ, 5-го Февраля 1901 года. № 5204.

ОДЕССКІЯ НОВОСТИ

газета политическая, литературная, научная, общественная и коммерческая.

Городской Театръ.

Антреприза Н. Н. СОЛОВЦОВА. Въ понедѣльникъ, 5 февраля, съ участ. В. ДЮКЪ, по обыкновенным цѣнамъ: **„ГУГЕНОТЫ“**, опера въ 4 д., муз. Мейербера. Участв.: г-жи Де-Венедетто, Роммель, Делли-Абатти, гг. Дюкъ, Бонини, Наварини, Тронти. Начало въ 8 час. вечера. Во вторн., 6 февр., въ бенефисъ капельм. І. В. Прибика пр. буд. въ 1-й разъ новая оп. „Лорелей“, въ 3 д. и 4 карт., муз. Каталани. 1131—1

Русскій Театръ.

8038—1

Сегодня, 5-го февраля 1901 г., въ пользу училища д-ра Я. В. Зильберберга, пред. буд.:

„ГЕЙША“

опер. въ 3 д. пер. Ярона и Паули. Въ среду, 7-го бенефисъ Е. Н. Милютиной, пр. буд. „Флиртъ“ оп. въ 3 д., перед. Н. Никитиной. С. Н. Новиковъ.

НОВЫЙ ТЕАТРЪ.

8037—1

Въ понедѣльникъ, 5-го февраля 1901 г., ПЕРВАЯ ГАСТРОЛЬ знаменитой драматической артистки **Тины Ди-Лоренцо**, съ ея полной итальянской труппой подъ дирекцией Флавіо Андо, представ. будетъ: **„ФРУ-ФРУ“**, комедія въ 5 д., Мельяка и Галеви. Начало въ 8 час. веч. Анонсъ: 6-го февраля пред. буд. «Адріена Лукуврёръ», 7-го—«Трактирщица» и «Пожаръ въ пансіонѣ», 8-го—«Дама съ камеліями». Дир. С. Иванова-Заливкина.

Одесскій Цирокъ.

← Только на короткое время! Послѣдняя недѣля! →

Сегодня, въ понедѣльникъ, 5-го февраля 1901 г., большое представленіе. Выходъ всемірно-извѣстнаго русскаго соло-клоуна Владиміра Леонидовича **ДУРОВА**, который, между прочимъ, сегодня покажетъ своихъ дрессированныхъ свиней, кошекъ, козла, собакъ, дрессиров. зайца, между прочимъ—поѣздъ съ крысами и мышами и настоящимъ паровозомъ. Начало представленія въ 8½ часовъ вечера. АНОНСЪ. Въ пятницу, 9-го февраля, въ субботу, 10-го февраля, и въ воскресенье, 11-го сего февраля, днемъ въ 1 часъ и вечеромъ въ 8½ часовъ послѣднія прощальныя представленія русскаго соло-клоуна В. Л. ДУРОВА. Дневныя представленія состоятся, какъ и вечернія представленія—съ участіемъ всѣхъ артистовъ при полной обстановкѣ и полномъ освѣщеніи.—Дневныя представленія по уменьшеннымъ цѣнамъ. Билеты заблаговременно продаются въ кассѣ цирка. Готовится къ постановкѣ: „ДВА МЕДВѢДЯ“ большая восточная пантомима съ участіемъ болѣе 100 персонъ дѣйствующихъ лицъ при 2-хъ оркестрахъ музыки. 1387—1

БЕССАРАБСКІЙ НАТУРАЛЬНЫЙ

КОНЬЯКЪ

завода Е. РЕЙДЕЛЯ въ Кишиневѣ

НАГРАЖДЕННЫЙ

МЕДАЛЯМИ на пяти послѣднихъ выставкахъ и на ПАРИЖСКОЙ всемірной выставкѣ 1900 г.

продается во всѣхъ первоклассныхъ виноторговляхъ и казенныхъ винныхъ лавкахъ Бессарабской и Херсонской губерній. 7154-15

Гуніяди Яносъ

Натуральная

МИНЕРАЛЬНАЯ ГОРЬКАЯ ВОДА

наилучшее

СЛАБИТЕЛЬНОЕ

Просить требовать на Saxlehner Bu... Отпускается во всѣхъ аптекахъ. АНДРЕЙ САХЛЕНЕРЪ Будапештъ. 10163

ПОСЛѢДНІЯ ПАРИЖСКІЯ и ВѢНСКІЯ НОВОСТИ!

Для Костюмированно-Маскараднаго вечера въ залахъ Новой Биржи 10 Февраля „Широкая Масляница“ и друг. баловъ большой выборъ КОТИЛЛІОННЫХЪ ВЕЩЕЙ въ писчебумажныхъ магазинахъ

Г. М. ЛЕВИНСОНА

1-й МАГАЗИНЪ: Ришельевская 19. * 2-й МАГАЗИНЪ: Дерибасовская 16. * 3-й МАГАЗИНЪ: Преображенская 28. 1299—3

АНОНСЪ.

Въ залѣ Новой Купеческой Биржи въ субботу, 10 февраля 1901 года, состоится устраиваемый Одесскимъ окружнымъ правленіемъ Императорскаго Россійск. Общества спасанія на водахъ грандіозный костюмированный и

Маскарадный Вечеръ „ШИРОКАЯ МАСЛЕННИЦА“.

За лучшіе костюмы какъ женскіе, такъ и мужскіе, а также за наиболѣе оригинально составленныя шествія и группы будутъ выданы цѣнные призы, выставленные для обозрѣнія въ магазинахъ гг.: Пурица, Фаберже и Мюльбронера. Сборъ съ устройства вечера поступитъ на постройку новой спасательной станціи, имени генералъ-маіора В. П. Перелешина. Цѣна входнымъ билетамъ: для мужчинъ—5 р.; для дамъ—3 р.; для гг. офицеровъ—1 р. 60 к. и для гг. студентовъ—55 коп. Дамы, желающія быть безъ масокъ, уплачиваютъ при входѣ штрафъ въ размѣрѣ не менѣе 2 р.

Билеты заблаговременно можно пріобрѣтать: у г. предсѣдателя коммисіи по постройкѣ спасательной станціи имени г.-м. В. П. Перелешина, А. А. Анатра (Почтовая, 11), въ редакціяхъ „Одесскихъ Новостей“ и „Одес. Листка“, въ канцеляріи Окружного правленія (Мараслиевская, д. 24, кв. 4), у гг. распорядителей вечера: Л. Д. Барамъ, В. С. Ветчинкина, Р. Р. Вебстера, Г. Э. Вайнштейна, Л. Л. Влодека, И. Я. Гартенштейна, В. С. Горголи, Ѳ. Д. Герасимова, Ю. И. Гроссфельда, И. А. де-Поло, Э. В. Джекобсъ, Г. В. Добровольскаго, В. А. Дубинина, Я. А. Дынина, А. В. Ергамышева, А. А. Іогансона, В. А. Ивашкина, И. В. Кочнева, Ѳ. Ѳ. Курца, Г. Е. Кочеткова, Р. Ф. Климовенкаго, Ю. Я. Ковальскаго, М. А. Кривцова, Э. Э. Лунда, барона В. А. Масса, К. Н. Новосельскаго, В. Т. Пташникова, С. Е. Попова, Н. А. Палаузова, О. Л. Радлова, П. В. Гатнера, В. М. Станкова, В. С. Сафонова, П. И. Степанова, А. И. Стефановскаго, графа М. М. Толстого, В. А. Телегина, І. К. Тотти, Л. К. Хилевскаго, П. С. Чехонина, Н. И. Шафира, а также въ магазинахъ гг.: Аудерскаго (на Дериб. и Ришельев.), Беллино-Коммерель, Ведде, Вагнера, Дубинина, Лезенсона, Попова, Пурица, Петрококино, Пташникова и Фаберже; въ кондиторскихъ: Робина, Фанкони, Либмана; въ ресторанахъ: при Лондонской, Сѣверной и Петербургской гостиницъ, Александровскаго парка, Кузнецова и „Рояль“.

Билеты на хоры по 2 р., имѣющіеся въ ограниченномъ количествѣ, можно получать съ 5 февраля, отъ 2-хъ до 4-хъ час. дня исключительно у Н. И. Шафира (Пушкинская, 30). 1257—2

Наблюдательный Комитетъ Одесск. Городского Кредитнаго Общества

имѣетъ честь извѣстить гг. заемщиковъ, состоящихъ избирателями по II-му разряду, что на 6 сего февраля, во вторникъ, отъ 10 до 4 час. дня, назначено избирательное собраніе для баллотировки лицъ, предложенныхъ въ уполномоченные. Печатные списки баллотирующихся могутъ быть получаемы въ Правленіи Общества. 1379—1

Окончившая Педагогическіе Курсы Фребелевскаго Общества въ С.-Петербургѣ

В. И. АБЕЗГАУЗЪ

открыла съ 15-го декабря с. г. **дѣтскій садъ** для дѣтей обоего пола и училище съ курсомъ женскихъ прогимназій. Пріемъ ежедневно отъ 2-хъ до 3-хъ час. въ помѣщеніи учил. Адр. Почтовая, уг. Покровск. пер., № 1, д. Вургафта. Пар. ходьсъ переулка. 10770—11

ПОСТАВЩИКИ ВЫСОЧАЙШАГО ДВОРА

Т-ВО Л. Фалле и К°

МОСКВА.

ЦВѢТОЧНАЯ ВОДА

заменяющая духи всѣхъ запаховъ

Флаконъ 60 коп. и 1 рубль.

ЦВѢТОЧНОЕ МЫЛО (высшій сортъ)

8 запаховъ 30 коп. кусокъ.

ЦВѢТОЧНО-ГЛИЦЕРИНОВОЕ МЫЛО

8 запаховъ 20 коп. кусокъ.

БАРХАТНАЯ ПУДРА

коробка 25 к. и 50 коп.

Москва, 1) Пассажъ Солодовникова. 2) Творская, д. Спиридонова. С.-Петербургъ, Невскій 14, и въ лучшихъ магазинахъ Россіи.

ТОЛЬКО ДО 15 ФЕВРАЛЯ.

25% Богемскій Магазинъ **У. СИГАЛЪ,** 25%

уголъ Успенской и Екатерининской.

Имѣетъ честь довести до свѣдѣнія почтенной публики, что въ виду предстоящаго перехода магазина во вновь отстроенное и увеличенное помѣщеніе,

всѣ нынѣ находящіеся въ особомъ магазинѣ товары будутъ до 15 февраля продаваться

СЪ УСТУПКОЮ 25%.

Къ продажѣ имѣются разныя ЛАМПЫ, ПОСУДА ХРУСТАЛЬНАЯ, ФАРФОРОВАЯ и ФАЯНСОВАЯ, СТО-(„В. О. Г.“) ЛОВЫЕ и ЧАЙНЫЕ СЕРВИЗЫ и разные другіе предметы. 1338—1

Входъ во временный магазинъ съ Екатерининской улицы, противъ Греческой церкви.

Одесскій Пріемный Покой ДЛЯ ПРИХОДЯЩИХЪ БОЛЬНЫХЪ

Преображенская, уголъ Базарной надъ аптекой.

ЧАСЫ ПРІЕМА: 1348—1

9—10 ч. Д-ръ М. Я. ФИШЪ. Внутр. бол.
10—11 Зуб. в-чъ В. Е. НУРИНЪ—зубн. бол.
1—2 Д-ръ С. М. ШТЕЙНГАУЗЪ, нервн. и электро-терапія.
12—1 Д-ръ Л. М. ГУРФИНКЕЛЬ. Дѣтскія бол. и оспопрививаніе.
12—1 Д-ръ И. М. ГЛЯЗШТЕЙНЪ Хирург.
2—3 Женщина-врачъ Р. Л. КАУФМАНЪ. Акушер., женск. и дѣт. б.
1—2 Д-ръ Б. М. ДОЛГОПОЛЪ. Внут бол.
2—3 Д-ръ Ш. А. ЮЕЛЬСОНЪ. Венерическ. мочеполов. и накожн. бол.
3½—4½ Д-ръ Я. Ф. ТАРТАКОВСКІЙ. Горловыя, ушныя и носовыя бол.
5—7 Д-ръ Д. Б. ДОРФМАНЪ.

Въ лѣчебницѣ производятся химико-микроскопическія и бактер. изслѣд. Осмотръ кормилицъ и прислуги.

ПЛАТА ЗА СОВѢТЪ 30 КОП.

ЛЕЧЕБНИЦА РУССКИХЪ ВРАЧЕЙ

Гулевая ул., № 9, рядомъ съ Маріинской гимназіей)

ПЛАТА ЗА СОВѢТЪ 30 КОП.

ЧАСЫ ПРІЕМА:

Д-ръ А. Н. РИГАНЪ по дѣтскимъ и внутр. болѣзнямъ—отъ 8½—до 10 час.
„ А. Д. СИНЕЛЬНИКОВЪ отъ 10 до 11½ по накожнымъ, мочеполовымъ и хирургически. болѣзн. осмотръ прислуги.
„ В. Н. БЕЛЬСКІЙ по хирургическ. и накожн. болѣзнямъ отъ 10½ до 12 час. утра
„ М. К. ХРУСТАЛЕВА по жен. внутр. и дѣтскимъ бол. отъ 10½—12 ч.
„ Д. А. ТРОЯНО, по внутр. и жен. бол., въ отсутствіи
„ Д. Д. МОЧУЛЬСКІЙ—отъ 12—1½ ч. по ушн. нос. горл. и хирург.
„ Н. О. КРЫЖАНОВСКІЙ по внутреннимъ и женскимъ—1½—3
„ Н. И. ВОСКРЕСЕНСКІЙ—по внутр. и нерв. (леченіе электричествомъ) отъ 2½—4

КОНСИЛІУМЪ изъ трехъ врачей. Плат 5 руб 1383—4

ЗУБНОЙ ВРАЧЪ

Л. Я. РУБИНСОНЪ

переѣхалъ на Почтовую ул., д. 34, уг Александр. пер. 10414—12

ДОКТОРЪ МЕДИЦИНЫ Г. М. ШТЕЙНГОЛЬЦЪ

болѣзни ГОРЛА, НОСА и УХА. Пріемъ 10—12 и 4—5. Преображ., 52. 7623—11

Докторъ Райхеръ возвратился и возобновилъ пріемъ больныхъ. 1355—2

Докторъ Райхеръ

(Преображенская, д. № 54, кв. № 2 (между Еврейской и Троицкой). Сифилисъ, накожныя и мочеполовыя бол. Часы пріема: 9—12 утра и 5—7 веч. Женщинъ: 4—5 веч. 10153 63

Русская лечебница ДЛЯ ПРИХОДЯЩИХЪ БОЛЬНЫХЪ

Уг. Ямской и Спиридоновской ул. д. Шимановскаго, № 84.

ЧАСЫ ПРІЕМА:

Д-ръ К. К. КЕГЛЕРЪ, по женскимъ болѣзнямъ и акушерству, отъ 10½ до 12 ч.
Д-ръ О. И. ОСТОСЛАВСКАЯ, по женскимъ и дѣтскимъ (оспопрививаніе) отъ 11½ до 1 часа.
Д-ръ И. С. ИГНАТОВСКІЙ, по хирургическимъ и мочеполовымъ, отъ 12 до 1 ч. дня.
Д-ръ Р. А ГУДЛЕТЪ, по хирургическимъ и внутрен. болѣз отъ 12½ до 2.
Д-ръ С. Р. АЛФЕРОВЪ по хирургическ. и внутреннимъ болѣзнямъ отъ 12½ до 2 час.
Д-ръ М. Б. ПЕТРОВСКІЙ, по венерическ. накож. и мочеполов., отъ 1 до 2½ час. дня.
Д-ръ Н. П. ХЛОПИНЪ, по внутреннимъ и горловымъ и ушнымъ, отъ 2 ч. до 3 час.
Д-ръ И. П. КОТЛЯРЕВСКІЙ, по внутр. нервн. (леченіе электрическимъ) по средамъ, субботамъ и воскресеньямъ отъ 2 до 3½ ч.
Д-ръ И. П. Архаровъ, по внутр. и нервнымъ болѣз. (леченіе электрич.) отъ 2 до 3 ч по понед., втори., четвер и пятницамъ

1337—1

ПЛАТА ЗА СОВѢТЪ 40 КОП.

ДОКТОРЪ И. Г. ФИРШТЕНБЕРГЪ

возвратился и принимаетъ по болѣзнямъ мочеполовыхъ органовъ ежедневно отъ 1½ до 4½. Дворянская, 19 уг. Нѣжинской. 10470—29

Д-ръ Г. А. ГАЛКА

внутреннія и дѣтскія бол.

Полицейская (между Ришельевской и Пушкинской), д. Тарасевича, 19 Пріемъ отъ 9—12 и 4—6 ч. 7851-9

Д-ръ Е. Либерзонъ

кожныя, сифилисъ и венерич. бол. Ямская ул., д 74, кв 4 7510—14

ED. PINAUD

18, Place Vendôme

ПАРФЮМЕРІЯ PRECIOSA

Прелестные нѣжные духи, долго сохраняющіе свой запахъ.

Эссенція высшаго качества. Мыло. Туалетная вода самаго тонкаго запаха. Растительный экстрактъ для ухода за волосами. Рисовая пудра неизмѣнная и несравненная.

1172—

ДОБРОВОЛЬНЫЙ ФЛОТЪ.

Смот. 4-ю стр. 1313-3

Д-ръ Вайнлудъ.

СИФИЛИСЪ, КОЖНЫЯ и МОЧЕПОЛОВЫЯ болѣзни, пересѣлъ на Коблевскую ул., д. Ермошкина, № 37 а, кв № 1 (вблизи Соборной площади). Пріемъ отъ 9—12 и 4—7 ч. 7911-6

Д-ръ О. Рубинштейнъ

Спиридоновская, д. № 9, (между Ямской и Нѣжинской).

Мочеполовыя, сифилисъ и кожныя болѣзни

Часы пріема: 8—11 ч. у. и 4—7 веч., женщинъ 1—2 ч. д. 7891—6

Докторъ Я. А. СИГАЛЪ

Сифилисъ, накожныя и мочеполовыя бол.

Гулевая, д. 3, второй домъ отъ собора. Часы пріема: 9—12 и 4—7 ч. 11390-196

Глазная лѣчебница ДОКТОРА МЕДИЦИНЫ И. С. Пржибыльскаго,

Пріемъ отъ 3 до 4 час., кромѣ воскресеній. Частный пріемъ ежедневно, до отъ 12 до 2 час. Соборная площ. домъ Ванло, № 6. 1224—5

ЧАСТНАЯ ЛѢЧЕБНИЦА И ПРІЮТЪ для душевно-больныхъ д-ра С. Г. Штейнфинкеля

Средне Фонтанская ул., 16 дача Гуровича телефонъ № 485.

Завѣдующій: д-ръ С. Г. Штейнфинкель

Консультантъ д-ръ М. П. Симоновичъ. 1375—26

ОДНА или ДВѢ

комнаты, большія, окна на улицу, отдѣльный ходъ, отдаются въ наемъ, можно со столомъ. Ришельевская и Еврейская № 25, кв. № 2. Входъ съ Еврейской переулка.

ЛѢЧЕБНИЦА Д-ра Прейсмана

по сифилитическимъ, накожнымъ и мочеполовымъ болѣзнямъ, съ постоян. кроватями. Греческая, д. Родоканаки, № 47. Телефонъ № 448.

Частный пріемъ больныхъ: отъ 9 до 12 и отъ 5—7 ч. в., въ лѣчебницѣ только отъ 12—2 час. дня, съ платою по 30 к. ВАННЫ: сѣрныя, іодистыя и др. лѣкарственныя ежедневно. 10373—63

XVI годъ изданія. ПОДПИСКА на 1901 годъ XVI годъ изданія.

на большую, политическую, общественную, литературную и коммерческую газету

Одесскія Новости

газета выходитъ ежедневно

ДВА РАЗА

УТРОМЪ и ВЕЧЕРОМЪ.

Въ „ВЕЧЕРНЕМЪ ПРИЛОЖЕНІИ“ помѣщаются всѣ послѣднія извѣстія, полученныя редакціей въ теченіе дня по телеграфу отъ собственныхъ корреспондентовъ изъ столицъ и заграницы (Лондона, Парижа, Вѣны, Берлина, Рима и др.).

Послѣднія политическія сообщенія.
Событія изъ городской и провинціальной жизни и т. д.
Коммерческія и справочныя свѣдѣнія.

Кромѣ того въ „ВЕЧЕРНЕМЪ ПРИЛОЖЕНІИ“ помѣщается много литературнаго матеріала оригинальнаго и переводнаго.

Городскимъ подписчикамъ „ВЕЧЕРНЕЕ ПРИЛОЖЕНІЕ“ доставляется въ день выхода, вечеромъ-же.

Иногороднимъ подписчикамъ въ мѣстахъ, куда почта приходитъ два раза въ день, „ВЕЧЕРНЕЕ ПРИЛОЖЕНІЕ“ высылается также въ день выхода и такимъ образомъ гг. подписчики въ этихъ мѣстахъ получаютъ газету два раза въ день.

„ВЕЧЕРНЕЕ ПРИЛОЖЕНІЕ“ выходитъ ежедневно, кромѣ праздничныхъ дней.

„ОДЕССКІЯ НОВОСТИ“

помѣщаютъ массу портретовъ и рисунковъ, иллюстрирующихъ событія дня.

ПОДПИСНАЯ ЦѢНА

на „Одесскія Новости“ вмѣстѣ съ „ВЕЧЕРНИМЪ ПРИЛОЖЕНІЕМЪ“:

Въ Одессѣ:		Для иногородныхъ:	
На годъ	10 р. — к.	На годъ	12 р. — к.
„ ½ года	6 р. — к.	„ ½ года	7 р. — к.
„ 3 мѣсяца	3 р. 50 к.	„ 3 мѣсяца	3 р. 80 к.
„ 1 „	1 р. 20 к.	„ 1 „	1 р. 30 к.

Съ 1 февраля 1901 г. по 1 января 1902 г.

Въ Одессѣ . . . . . 9 р. 50 к.
Для иногородныхъ . . . . . 11 р. 50 к.

За пересылку за границу доплачивается къ подписной цѣнѣ 1 р. 20 к. въ мѣсяцъ.

Подписка принимается въ Главной Конторѣ и во всѣхъ ея отдѣленіяхъ. Главная Контора помѣщается въ Одессѣ, Пассажъ, уг. Дерибасовской и Преображенской. Телеф. № 230.

Требуется МАЛЬЧИКЪ ВЪ ТИПОГРАФІЮ „Одесскихъ Новостей“. Узнать: Екатерининская, д. Бубы, № 14. 1371—2

КОНТОРА ГИГІЕНИЧЕСКОЙ МЕБЕЛИ С. Г. АКБРОЙТА

Почтовая, № 6, противъ Карантинной 10960—3

Частная лѣчебница нервныхъ и душевно больныхъ Д-РА М. Я. ДРОЗНЕСА

Средне-Фонтанск., 12 собств. дача Телефонъ № 330 10553—22

Вышелъ изъ печати въ Москвѣ, новый русскій сборникъ „ВОЙ-ВЫШНЯ“, продается у А. Густавсона, Одесса Дерибасовская, 8001—2

ОТДАЕТСЯ

одна небольшая комната съ мебелью отдѣльный ходъ, по желанію со столомъ. Ольгіевская, д. № 19, кв. № 14. 1372—2

ЛѢЧЕБНИЦА ДЛЯ нервныхъ и душевныхъ больныхъ Д-РА МЕД. А. Г. БОГРОВА

Малый фонт., соб. дача, № 10. Коблевская и Дворянская, № 18, отъ 1 до 2 ч. 11043—9

Д-ръ ШИРВИНДТЪ

Книжеская, 40 (уг. Торговой), д. Кухты, кв. 9. Сифилисъ, мочеполовыя, кожныя болѣзни. Пріемъ: отъ 1 до 3 и отъ 5 до 7 час. веч. 11046—13

Фельетонъ „Одес. Новостей“

5-го февраля 1901 г.

Привычка.

Я—закоренѣлый, убѣжденный холостякъ, и у меня есть свои привычки.

Каждый день послѣ обѣда (я обѣдаю ровно въ 7) привычка заставляетъ меня брать шляпу, палку, надѣвать пальто и идти на главную улицу нашего города.

Два раза прохожу я взадъ и впередъ, всегда по одной и той-же сторонѣ тротуара, мимо освѣщенныхъ магазиновъ, потомъ сажусь на „свою“ скамейку противъ зеркальныхъ оконъ ювелира и смотрю на гуляющую толпу.

Городъ, гдѣ я живу, большой приморскій городъ, всегда оживленный и модный.

Но особенно моденъ онъ въ этотъ вечерній часъ, когда всѣ, отъ барыни до прачки, отъ гимназиста до генерала, выбираются подышать свѣжимъ воздухомъ, посмотрѣть и показать туалеты, полюбоваться на красивыхъ женщинъ (городъ ими славится), вообще побыть въ толпѣ, въ нарядной, беззаботной толпѣ, которая такъ необходима южанину.

Я не имѣю ничего общаго съ этой толпой; я не мѣстный уроженецъ, знакомыхъ у меня почти никого, и не пытаюсь сблизиться ни съ кѣмъ изъ гуляющихъ, но это мнѣ не мѣшаетъ чувствовать себя превосходно. Что мнѣ за дѣло до нихъ? Я смотрю на ихъ движеніе, какъ праздный ребенокъ смотритъ въ трубу калейдоскопа. Разноцвѣтныя подвижныя стеклышки складываются въ красивые измѣнчивые узоры, то собираясь въ одну причудливую звѣзду, то разбѣгаясь мелкими блестками, то опять стремясь къ центру новой звѣзды. Нарядныя дамы со своими кавалерами, веселые подростки, окруженные гимназистами, толстые дѣльцы и юркіе факторы, военныя, морскія, судейскія, таможенныя фуражки, въ перемежку со всевозможными штатскими шляпами, тамъ и сямъ лица чужеземцевъ съ ихъ развопленнымъ говоромъ...

Когда мой калейдоскопъ надоѣдаетъ мнѣ, я встаю и ухожу домой.

Совершенно непроизвольно я замѣтилъ одно изъ стеклышекъ этого калейдоскопа. Кажется, я замѣтилъ его благодаря удивительному постоянству и правильности движеній. Оно не отличалось величиной, не было въ глаза яркостью окраски, но каждый разъ оно аккуратно...

Впрочемъ, довольно аллегорій!

Я не помню, когда я обратилъ вниманіе на эту женщину, я не знаю, почему я обратилъ на нее вниманіе, но я сталъ замѣчать ее въ толпѣ. Каждый день въ 8½ часовъ вечера она проходила мимо меня своею медленной спокойною походкой, не подымая темныхъ рѣсницъ, не оглядываясь на людей, не останавливаясь передъ выставленными брильянтами.

Я зналъ ея черное зимнее платье съ ракулевымъ воротникомъ и мѣховой шапочкой, зналъ ея весенній сѣрый костюмъ и шляпу съ бѣлыми крыльями и фіалками, зналъ темный непромокаемый плащъ съ капюшономъ, который она носила въ дождливую погоду.

Кто была она? Что заставляло ее каждый день въ одинъ и тотъ-же часъ итти по этой улицѣ? Откуда и куда проходила она своей спокойной поступью? Слишкомъ элегантная и непоторопливая для трудящейся женщины, слишкомъ одинокая и пунктуальная для свѣтской дамы, слишкомъ скромная и порядочная для кокотки, — кто была она?

Первое время этотъ вопросъ мучилъ меня неотступно, потомъ я примирился со своимъ незнаніемъ и привыкъ къ ней, неизвѣстной... Была-ли она красива?... Не знаю... нѣтъ...

Она не бросалась въ глаза среди этихъ яркихъ черноглазыхъ южанокъ, но отъ блѣднаго тонкаго лица, отъ смѣлыхъ бровей, отъ красиваго рта вѣяло несомнѣннымъ умомъ и... тайной. Я чувствовалъ, что у этой женщины есть дорогая, ей одной доступная тайна, что вся жизнь ея проникнута и освѣщена этой тайной,—недаромъ она и ходитъ такъ медленно и плавно съ опущенными внизъ рѣсницами, какъ-будто несетъ въ рукахъ драгоцѣнный сосудъ съ волшебной жидкостью.

Я привыкъ къ ней. Каждый день я ждалъ ее и издали узнавалъ ея гибкую фигуру. Мое сердце билось нѣсколько сильнѣй, когда она шла мимо, слегка шелестя своей шелковой юбкой. Пока она находилась въ полосѣ электрическаго свѣта, я успѣвалъ разглядѣть ея лицо, платье, перчатки, потомъ я глядѣлъ ей вслѣдъ, любуясь ея особенной, ей одной присущей граціей, потомъ она исчезала, а я неторопливо брелъ домой.

Но ни разу она не взглянула на меня; черная бахромка ея рѣсницъ незамѣтно скрывала глаза, и я мучился желаніемъ узнать ихъ цвѣтъ, взглядъ, форму.

Я привыкъ къ ней, она сдѣлалась мнѣ необходима; теперь уже я шелъ на мою прогулку не для того, чтобы разсѣянно глядѣть въ калейдескопъ, но съ ясно формулированной цѣлью—видѣть именно это стеклышко.

Сколько разъ мнѣ приходило въ голову подойти къ ней и отрекомендоваться и сказать... но что могъ-бы я сказать?! Чтобы я ни сказалъ, все было-бы явной нелѣпостью.

Я живо представлялъ себѣ, какъ испуганно дрогнутъ эти рѣсницы, какъ презрительно взглянутъ невѣдомые глаза, какъ раскроются надменныя губы... и мой разсудокъ вступалъ въ свои права, быстро подавляя неразумное желаніе.

Однажды я всталъ со своей скамьи и пошелъ за нею слѣдомъ. Я держался вдалекѣ, стараясь однако не упустить изъ виду знакомую шляпу. Сдѣлавъ нѣсколько поворотовъ по переулкамъ, она остановилась у подъѣзда небольшого дома-особняка и подавила электрическую кнопку. Дверь быстро створилась и такъ-же быстро захлопнулась за ней.

Чувство какого-то разочарованія овладѣло мною: только-то? Зачѣмъ-же я шелъ? Чего добивался? Въ это время я съ радостью замѣтилъ плечистаго дворника; онъ стоялъ за воротами и меланхолически наевистывалъ какую-то дребедень. Какъ водится, я началъ съ того, что вручилъ ему рублевку, но флегматичнаго хохла и этимъ дѣйствительнѣйшимъ средствомъ трудно было расшевелить.

— Кто живетъ въ этомъ домѣ?

— Въ домѣ? А барыня.

— Что-же она одна живетъ?

— Мабуть одна... а кто-жъ ее знае... ще и прислуга съ нею живетъ.

— Да кто-же она? замужняя? вдова? дѣвушка?

Хохолъ былъ ошеломленъ обиліемъ вопросительныхъ знаковъ. Онъ долго думалъ прежде чѣмъ сказать:

— Нездѣшніе они, пріѣзжіе.

— И давно пріѣхали?

— Можетъ и давно, я самъ здѣсь недавно.

— А фамилія ея какъ?

— Хвамылія? Хвамылии мудреная, така мудреная, що и зъ языка не соскочитъ.

— А ты постарайся, чтобы соскочила.

— Да вы сами цожалуйте, почитайте, здѣсь у насъ всѣ жильцы прописаны.

Дворникъ ввелъ меня въ каменную арку воротъ и поднесъ зажженную спичку къ табличкѣ съ именами квартирантовъ.

— Ось вона, хвамылія—ткнулъ онъ пальцемъ въ неразборчиво написанное слово.

„Госпожа Джамгаръ“—прочелъ я съ трудомъ.

— Бываетъ-ли у нея кто-нибудь?.. Гости ходитъ-ли къ ней? — поправился я, видя, что дворникъ меня не понимаетъ.

— Гостѣ? Вы насчетъ того? — лукаво улыбнулся дворникъ.—Нѣтъ, гостей не бываетъ. Строгая барыня, смирная... Сама гулять ходитъ, каждый день ходитъ, только какъ девять часовъ, ужъ и дома, а въ одиннадцать и огонь тушатъ.

Такъ я ничего и не добился, кромѣ того, что мою незнакомку зовутъ madame Джамгаръ.

— Джамгаръ... Джамгаръ....—повторялъ я на возвратномъ пути,—какъ будто что-то восточное... Не примѣта-ли? Слишкомъ бѣлокура для армянки.

Дома я разсердился на себя. Чортъ знаетъ, что такое! Уже десять, а я не за работой! Надо-же было шляться неизвѣстно зачѣмъ. Въ уличные повѣсы на старости лѣтъ записался! И чего ради?! Ну, дама, ну, прекрасная дама... что-же изъ этого слѣдуетъ? И хорошаго ничего нѣтъ, и фамилія какая-то дикая...

Впрочемъ на слѣдующій день я съ обычнымъ удовольствіемъ увидѣлъ блѣдное лицо съ опущенными глазами.

Такъ шло время. Мы встрѣчались (если только можно назвать это встрѣчами) аккуратно каждый день, въ одинъ и тотъ-же часъ, въ одной и той-же обстановкѣ. И съ каждымъ днемъ я все больше и больше привыкалъ къ этой незнакомой женщинѣ, я ждалъ ее все нетерпѣливѣе, сердце начинало биться все сильнѣй... Можетъ быть, и весна тутъ участвовала... Наступили чудные майскіе дни. Воздухъ былъ и теплѣ, и свѣжъ. Продавщицы цвѣтовъ украшали всѣхъ прохожихъ своими пахнущими букетиками. Надъ городомъ носился опьяняющій ароматъ бѣлой акаціи и сирени.

Не знаю, чѣмъ кончилось-бы подобное положеніе дѣлъ, если-бы... Ахъ, это проклятое „если-бы“! Впрочемъ, къ порядку! Итакъ, въ одинъ изъ ясныхъ майскихъ вечеровъ я сидѣлъ на своемъ обычномъ мѣстѣ и, можетъ быть, нетерпѣливѣе, чѣмъ когда-либо, ждалъ мою незнакомку.

Дѣло въ томъ, что наканунѣ мнѣ показалось, будто она взглянула на меня. Мнѣ показалось, что рѣсницы чуть-чуть шевельнулись, и изъ-подъ нихъ сверкнулъ острый взглядъ, быстрый, какъ жало змѣи. А, можетъ быть, этого и не было...

Я начиналъ волноваться; она какъ будто опоздала сегодня, но мнѣ часамъ уже тридцать пять минутъ девятаго, а ея все нѣтъ... должно быть, часы испортились и спѣшатъ. Вдругъ, точно кто-то толкнулъ меня, я поднялъ голову и увидѣлъ ее. Я не могъ узнать ее издали, она измѣнила костюмъ, на ней было очень нарядное, незнакомое мнѣ бѣлое платье. Бѣлая сирень на шляпѣ, бѣлыя перчатки, бѣлыя туфли; она была очаровательна въ этой весенней рамкѣ. И въ первый разъ я увидѣлъ ея глаза! Что за глаза! Чистые, умные, съ длиннымъ красивымъ разрѣзомъ, съ чернымъ ободкомъ вокругъ свѣтлыхъ зѣницъ. И сколько теплой нѣжности свѣтилось въ этихъ глазахъ, обращенныхъ на молодое мужское лицо. Онъ шелъ рядомъ съ ней и говорилъ ей что-то, но видно было, что не слова она слушаетъ, а звукъ его голоса. Я почувствовалъ внезапную ненависть къ этому высокому, черноволосому мужчинѣ. Какъ онъ смѣетъ идти и говорить съ нею! Какъ онъ смѣетъ нѣжиться подъ этимъ горячимъ взглядомъ! И наконецъ, чертъ возьми, его появленіе глупѣйшимъ образомъ нарушаетъ мои привычки!

Я вскочилъ и пошелъ за ней слѣпой.

Они говорили на какомъ-то мнѣ незнакомомъ гортанномъ языкѣ, несомнѣнно азіатскаго происхожденія. Иногда онъ наклонялся къ ней такъ близко что губы его, казалось, касались цвѣтовъ ея шляпы.

Повернувъ въ менѣе людный переулокъ, онъ перешелъ на русскій языкъ.

— Такъ ждала?—спросилъ мужчина.

— О, какъ ждала!—не сказала, а вздохнула прерывистымъ вздохомъ женщина.—Цѣлый годъ! Ты подумай только, цѣлый годъ... и одна, никого...

— Что-жъ было дѣлать, жизнь мои, останься ты тамъ, они-бы тебя убили...

— Да, да, я не жалуюсь. И что такое годъ передъ этимъ счастьемъ! За него мало года! Видѣть тебя, знать, что умъ это навсегда...

Ея голосъ вибрировалъ и пѣлъ, какъ струна.

— Ну, а тутъ никто не приглядывался? Никому голову не вскружила?

Мужчина говорилъ шутливо, но въ шуткѣ дрогнула серьезная нотка безпокойства.

— Что ты? Что ты? — негодующе воскликнула она,—да я буквально ни на кого глазъ не поднимала, знаешь, какъ у насъ говорятъ...

Послѣдовало нѣсколько гортанныхъ словъ.

— Вѣрю, вѣрю, сердце мое, радость моя, счастье!

Онъ быстро оглянулся и, не найдя, вѣроятно мою особу достаточно внушительной, крѣпко поцѣловалъ свою спутницу прямо въ губы.

Это было ужъ слишкомъ! Я повернулъ и пошелъ домой.

Смѣйтесь,—не смѣйтесь, но я ревновалъ безумно. Я ревновалъ незнакомую женщину, съ которой никогда не сказалъ двухъ словъ, глаза которой увидѣлъ сегодня въ первый разъ. Я бѣсился, вспоминая этотъ нѣжный взглядъ длинныхъ умныхъ глазъ, обращенныхъ на другого... Я готовъ былъ на какую угодно глупость, я способенъ былъ даже... жениться!

— О, эта умѣетъ любить!—съ завистью думалось мнѣ,—вотъ отчего она никогда ни на кого не глядѣла, вотъ отчего я не зналъ цвѣта ея глазъ!

И опять глаза мерещились, какъ живые, и опять сердце ныло невыносимо.

Въ как

ПРАВИТЕЛЬСТВЕННЫЯ РАСПОРЯЖЕНІЯ

ВЫСОЧАЙШІЙ ПРИКАЗЪ.

По военному вѣдомству.

Января 31 дня, въ Петербургѣ.

ПРОИЗВОДЯТСЯ: за выслугу лѣтъ, изъ штабсъ-капитановъ въ капитаны: Херсонскаго дисциплинарнаго баталіона: Хилинскій и Миргородскій, числящіеся по армейской пѣхотѣ: исправляющій должность дѣлопроизводителя управленія Херсонскаго уѣзднаго воинскаго начальника, Чебаторевъ, исправляющій должность завѣдывающаго описательградскимъ мѣстнымъ лазаретомъ Жоноводовъ—оба со старшинствомъ съ 6-го мая 1900 года и съ утвержденіемъ въ настоящихъ должностяхъ.

По вѣдомству Министерства Внутреннихъ Дѣлъ.

УТВЕРЖДАЕТСЯ кандидатъ къ земскому начальнику при уѣздномъ съѣздѣ поручикъ запаса Бѣльскій—земскимъ начальникомъ 3-го участка Елисаветградскаго уѣзда, Херсонской губерніи.

По вѣдомству Министерства Народнаго Просвѣщенія.

НАЗНАЧАЕТСЯ: ординарный профессоръ Императорскаго варшавскаго университета, докторъ ботаники, статскій совѣтникъ Бѣляевъ—директоромъ института сельскаго хозяйства и лѣсоводства въ Новой Александріи.

По вѣдомству Министерства Финансовъ.

НАЗНАЧАЮТСЯ: начальникъ отдѣленія костромской казенной палаты надворный совѣтникъ Шиповъ—управляющимъ казенной палатой, екатеринославской; членъ-оцѣнщикъ отдѣленія государственнаго дворянскаго земельнаго банка: одесскаго—Штейнъ и младшій дѣлопроизводитель крестьянскаго поземельнаго банка, титулярный совѣтникъ Евгеніевъ—непремѣнными членами отдѣленій крестьянскаго поземельнаго банка: первый — виленско - ковенскаго и послѣдній — екатеринославскаго.

ПЕРЕМѢЩАЮТСЯ: управляющіе казенными палатами: тифлисскою, дѣйствительный статскій совѣтникъ Веретниковъ, екатеринославскою, статскій совѣтникъ Михайловъ, управляющими-же казенными палатами: первый—харьковскою, второй — тифлисскою; податные инспекторы: Кромскаго уѣзда, Орловской губерніи, коллежскій ассесоръ Неѣловъ и севастопольско балаклавскаго участка, Таврической губерніи, коллежскій секретарь Промптовъ первый—въ севастопольско-балаклавскій участокъ, Таврической губерніи, и послѣдній въ Костромской уѣздъ и губернію.

УВОЛЬНЯЮТСЯ, согласно прошеніямъ: начальникъ отдѣленія таврической казенной палаты, коллежскій совѣтникъ Серебряковъ—отъ означенной должности, съ 16 января, по случаю избранію его въ члены губернской земской управы; непременный членъ отдѣленія крестьянскаго поземельнаго банка, екатеринославскаго, коллежскій совѣтникъ Протопоповъ, по случаю назначенія его членомъ-оцѣнщикомъ отдѣленія государственнаго дворянскаго земельнаго банка.

Приказъ Его Императорскаго Высочества Генералъ-Адмирала.

(27-го января 1901 года. № 26).

Государь Императоръ, 22 января сего года, Высочайше повелѣть соизволилъ: „Взятый при штурмѣ фортовъ Таку китайскій миноносецъ наименовать „Лейтенантъ Бураковъ“ и зачислить въ списки судовъ флота“.

ТЕЛЕГРАММЫ „Одесскихъ Новостей“

ОТЪ НАШИХЪ КОРРЕСПОНДЕНТОВЪ.

ПЕТЕРБУРГЪ, 4-го февраля.

Вопросъ о преобразованіи ветеринарнаго управленія по типу медицинскаго департамента министерства внутреннихъ дѣлъ рѣшенъ въ положительномъ смыслѣ. При ветеринарномъ департаментѣ будетъ образованъ особый ветеринарный совѣтъ.

Министерствомъ финансовъ выработанъ проектъ нормальнаго устава обществъ взаимнаго кредита. Проектъ приближаетъ эти общества къ учрежденіямъ мелкаго кредита; размѣръ членскихъ паевъ и минимумъ основного капитала понижены, вслѣдствіе чего участіе въ обществахъ взаимнаго кредита становится болѣе доступнымъ для мелкихъ торговцевъ и промышленниковъ. Операціи обществъ взаимнаго кредита, согласно проекту, расширяются разрѣшеніемъ производить выдачу ссудъ подъ товары, устраивать склады для коммисіонной продажи издѣлій кліентовъ и, наконецъ, снабжать послѣднихъ сырьемъ.

Министерствомъ народнаго просвѣщенія ассигновано пять тысячъ рублей на подготовку лицъ для занятія должностей директоровъ и инспекторовъ предполагаемыхъ къ открытію промышленныхъ училищъ.

Медицинскій департаментъ министерства внутреннихъ дѣлъ вырабатываетъ въ настоящее время мѣры для борьбы съ проказой.

Департаментъ земледѣлія минист. земледѣлія и государств. имуществъ поручилъ спеціалисту Герцигу изслѣдованіе состоянія огородничества въ Россіи и его нуждъ.

Редактированіе издаваемаго къ предстоящему юбилею обзора дѣятельности министерства финансовъ за истекшее столѣтіе поручено вице-директору департамента складныхъ сборовъ Н. К. Бржескому. Сборникъ распоряженій по финансовому вѣдомству за тотъ-же періодъ будетъ составленъ Гурьевымъ. Въ ознаменованіе юбилея будутъ учреждены стипендіи при нѣкоторыхъ учебныхъ заведеніяхъ и изготовленъ жетонъ.

Образованная при министерствѣ финансовъ коммисія оканчиваетъ пересмотръ существующаго вексельнаго устава.

Возбужденъ вопросъ объ увеличеніи залога, вносимаго содержателями коммисіонерскихъ конторъ въ губернскихъ городахъ.

Министерство финансовъ разъяснило, что серебряная монета должна приниматься во всѣхъ кредитныхъ учрежденіяхъ имперіи безъ вычета за недовѣсъ, если только на ней можно распознать штемпель.

Въ Петербургъ прибылъ начальникъ главнаго штаба Франціи генералъ Пендезекъ.

Въ скоромъ времени выѣзжаютъ отсюда въ Японію устроители бывшей здѣсь японской выставки Сузуки и Езаки. Цѣль ихъ поѣздки—завязать постоянныя торговыя сношенія Японіи съ Россіей.

Ожидается пріѣздъ Ротшильда, который отсюда проѣдетъ къ мѣсту грандіознаго пожара на принадлежащихъ ему нефтяныхъ промыслахъ въ Баку.

Заболѣлъ нервнымъ разстройствомъ дѣлопроизводитель состоящей при Академіи наукъ постоянной коммисіи для пособія нуждающимся ученымъ, литераторамъ и публицистамъ, не безызвѣстный писатель Позняковъ.

Лѣтомъ текущаго года предполагается устроить выставку различныхъ системъ моторовъ, причемъ къ участію въ выставкѣ будутъ приглашены также заграничные экспоненты.

Съѣздъ мукомоловъ возбуждаетъ ходатайство передъ министромъ финансовъ о томъ, что-бы машины заграничнаго производства, предназначенныя для мельницъ, въ отношеніи пошлины приравнивались къ сельско-хозяйственнымъ машинамъ.

Здѣсь образована коммисія изъ гигіенистовъ, химиковъ и техниковъ, которой поручено выработать мѣропріятія, могущія вести къ оздоровленію воздуха столицы.

ХЕРСОНЪ, 4 февраля.

Новые случаи заболѣванія сыпнымъ тифомъ, обнаруженные на этотъ разъ въ центрѣ города, заставили думу внимательнѣе отнестись къ требованію городской управы объ открытіи изоляціоннаго лѣчебнаго пункта для тифозныхъ больныхъ, на каковой предметъ дума предоставила управѣ свободный кредитъ.

ЛОНДОНЪ, 4 (17) февраля.

Коронованіе короля Эдуарда VII состоится въ іюнѣ.

БЕРЛИНЪ, 4 (17) февраля.

Китайскій императоръ предписалъ своимъ представителямъ при европейскихъ правительствахъ составить и прислать ему проектъ реформъ, которыя, по ихъ мнѣнію, могли-бы быть введены въ китайской имперіи.

БЕРЛИНЪ, 4 (17) февраля.

Увольненіе баварскаго принца Альфонса отъ военной службы объясняютъ возникшими несогласіями между Баваріей и Пруссіей.

ПАРИЖЪ, 4 (17) февраля.

Эмиль Зола издалъ сборникъ своихъ статей, касающихся дѣла Дрейфуса. Въ предисловіи къ книгѣ Зола, между прочимъ, говоритъ: „Всѣ статьи писались мною безплатно, такъ какъ противно было-бы извлекать выгоды изъ такого печальнаго дѣла“.

ПАРИЖЪ, 4 (17) февраля.

Въ Шалонѣ снова вспыхнула стачка, причемъ заводы подверглись нападенію со стороны манифестантовъ-стачечниковъ.

ПАРИЖЪ, 4 (17) февраля.

(Срочная).

Сегодня состоялась перебаллотировка кандидатовъ отъ XI округа Парижа на депутатское мѣсто въ палатѣ между Максомъ Режисомъ, выставленнымъ націоналистами и антисемитами, и Аллеманомъ, на кандидатурѣ котораго объединились всѣ прогрессивные элементы. Избранъ Аллеманъ.

Отъ „Россійск. телегр. агентства“.

4 (17) февраля.

ПЕТЕБУРГЪ. 3 февраля третью выставку картинъ журнала „Міръ искусства“ посѣтили Государь Императоръ и Великій Герцогъ Гессенскій Эрнстъ.

ВАШИНГТОНЪ. Русскій посолъ вручилъ Макъ-Кинлею альбомъ съ изображеніемъ сценъ коронованія Русскаго Императора въ даръ отъ Государя и какъ знакъ высокаго почтенія къ президенту. Послѣдній просилъ посла выразить Его Величеству его благодарность.

НЬЮ-ІОРКЪ. Правительственная „New-Inork Tribune“ обсуждая компенсаціонную пошлину на русскій сахаръ и фантастическую болтовню различныхъ газетъ о таможенной войнѣ, говоритъ: „Никакая угроза таможенной войной не можетъ повліять на наши дѣйствія. Мы обязаны держать слово относительно Германіи и другихъ націй. Если-бы Соединенные Штаты благопріятствовали Россіи въ ущербъ Германіи, несомнѣнно это вызвало бы возмездіе со стороны Германіи, далеко вредящее войны съ Россіей. Наши отношенія къ Германіи несравненно тѣснѣе, чѣмъ къ Россіи. Наша вывозная торговля въ Германію въ восемнадцать разъ значительнѣе. Съ точки зрѣнія прямого интереса намъ слѣдуетъ гораздо больше заботиться объ охраненіи дружественныхъ торговыхъ отношеній съ Германіей, чѣмъ съ Россіей, но сахарный вопросъ долженъ быть рѣшенъ съ высшей точки зрѣнія, съ подобающимъ довѣріемъ и при правильномъ толкованіи договорныхъ обязательствъ и тарифнаго закона. Такъ и случится и такимъ образомъ всякіе толки о таможенной войнѣ рушатся“.

ПЕКИНЪ. По подписанному сегодня соглашенію, желѣзная дорога Шанхай-Гуань-Пекинъ будетъ передана англичанамъ между 8 и 15 февраля.

ПЕКИНЪ. Китайскіе уполномоченные сообщаютъ двору, что послѣднее постановленіе посланниковъ безповоротно, но что исполненіе приговора относительно Туньфусяна можетъ быть отсрочено. Вальдерзее формально опровергаетъ сообщеніе о томъ, будто германскія войска покидаютъ Китай. Онъ заявляетъ, что не можетъ отправить ни одного солдата, не получивъ приказанія на это изъ Берлина, а подобнаго приказанія онъ не получалъ.

БЕРЛИНЪ. Извѣстіе, что генералъ-адъютантъ фонъ-Вердеръ будто отправляется въ Петербургъ для устраненія нѣкоторыхъ недоразумѣній, лишено всякаго основанія. Означенныхъ недоразумѣній не существуетъ.

ЛОНДОНЪ. Китчинеръ телеграфируетъ изъ Деаара: „Силы Девета перешли вчера до разсвѣта чрезъ желѣзную дорогу у Варумансъ-Сойдинга, къ сѣверу отъ Деаара. Пулеметъ слѣдовалъ за непріятелемъ по пятамъ. Блиндированные поѣзда, находившіеся подъ начальствомъ полковника Краббе, старались не дать непріятелю перейти дорогу. Буры однако взорвали рельсы къ сѣверу и югу отъ мѣста, гдѣ совершили переходъ. Англичане взяли въ добычу больше двадцати фургоновъ съ боевыми припасами, одно орудіе Максима и больше сотни лошадей. Двадцать буровъ взяты въ плѣнъ. Англичане преслѣдуютъ буровъ.“

КАРЛОВИЦЪ. Для встрѣчи тѣла Милана, прибывшаго сюда экстреннымъ поѣздомъ, на вокзалѣ выставленъ почетный караулъ, отдавшій военныя почести, при чемъ музыка играла сербскій королевскій гимнъ. Съ вокзала тѣло было отвезено въ митрополичью церковь, гдѣ совершена панихида патріархомъ въ присутствіи многочисленнаго духовенства при звонѣ всѣхъ колоколовъ. Въ часъ пополудни тѣло перевезено въ крушедольскій монастырь, гдѣ состоялось погребеніе.

ВАШИНГТОНЪ. Финансовый секретарь Геджъ постановилъ возвысить добавочную пошлину и на бельгійскій сахаръ соразмѣрно преміи.

СОФІЯ. Въ состояніи здоровья княжича Бориса наступило ухудшеніе.

Министерство Петрова подало въ отставку, находя, что считаетъ свою задачу по проведенію выборовъ оконченною.

ФИЛИППОПОЛЬ. У наслѣднаго княжича Бориса снова обнаружилась корь; кромѣ того, появились симптомы бронхита въ правомъ легкомъ въ сильной степени. Профессоръ Ешерихъ прибылъ въ Филиппополь.

Посѣщеніе Ихъ Величествами керамической выставки.

При посѣщеніи международной художественно-промышленной выставки керамическихъ издѣлій 29-го января, Его Величество Государь Императоръ изволилъ пріобрѣсти въ иностранномъ отдѣлѣ: у Севрской мануфактуры—чернильницу grand feu, у фирмы бр. Домъ изъ Нанси—стекляный кувшинъ-утку, у Вингъ изъ Парижа—чернильницу съ металлическими украшеніями, у копенгагенской королевской мануфактуры—большую фарфоровую вазу съ изображеніемъ слоновъ и у Ю. Дреслера изъ Богеміи—вазу на пьедесталѣ въ видѣ тюльпана; въ русскомъ отдѣлѣ Его Величествомъ пріобрѣтенъ у кустаря В. И. Оводова изъ Московской губерніи кувшинъ гончарнаго производства.

Государыня Императрица Марія Ѳеодоровна изволила пріобрѣсти: у Севрской мануфактуры—бюстъ Императора Павла I изъ бисквита, у бр. Домъ изъ Парижа—стеклянную вазу съ изображеніемъ бури въ лѣсу, у Вингъ изъ Парижа — чернильницу изъ глины съ металлическими украшеніями, у гр. Гарраха изъ Австро-Венгріи—2 вазы для цвѣтовъ и вазу „Klondyke“, у Студіосъ изъ Нью-Іорка—вазочку съ металлическими отблесками цвѣта радуги, у Инуйе изъ Токіо—6 разныхъ мелкихъ предметовъ, у Себелина и Комп.—3 маленькихъ терракотовыхъ кувшина для сливокъ, у копенгагенской королевской мануфактуры—тарелку съ изображеніемъ знака фирмы и у Ю. Дреслера изъ Богеміи—большую маіоликовую вазу. Въ русскомъ отдѣлѣ Ея Величествомъ пріобрѣтены: подсвѣчникъ и пепельница гончарнаго производства кустарей Харьковской губ. (П. В.)

ОДЕССА, 5-го ФЕВРАЛЯ.

Торжествующій промышленникъ.

По послѣднимъ извѣстіямъ, русской металлургіи преподнесенъ подарокъ въ видѣ казеннаго заказа на 30 милліоновъ рублей. Какъ извѣстно, всѣ жалобы металлургической промышленности на кризисъ въ общемъ результатѣ сводились къ прицѣву о спасительности казенныхъ заказовъ и о необходимости вернуться къ „испытанной“ практикѣ, отъ которой правительство вздумало было попытаться освободить государственную казну. Такимъ образомъ жалобы приходится признать достигшими цѣли, потому что казенный заказъ на 30 мил. руб.—это такая „поддержка“, которая вылѣчитъ южнорусскую металлургію отъ всѣхъ болѣзней.

Можетъ быть, она даже оставитъ мечты, которыя сильно раздражали ея воображеніе въ послѣднее время,—объ организаціи синдиката съ цѣлью нормировки производства, чтобы „избавиться отъ избыточнаго (!) предложенія металловъ на внутреннихъ рынкахъ Россіи“? Или одно другому не мѣшаетъ: казенные заказы сами по себѣ, а синдикатъ и нормировка сами по себѣ? Все возможно, — все можно допустить послѣ того курьеза, который русской печатью почему-то совершенно былъ обойденъ молчаніемъ.

Мы говоримъ объ отношеніи къ металлургическому кризису уральской металлургіи. Когда рѣчь заходитъ объ успѣхахъ техники и раціональности организаціи производства, южнорусская металлургія свысока смотритъ на своихъ уральскихъ товарищей. И она имѣетъ на это право. Если суточная производительность доменныхъ печей на югѣ въ семь разъ больше, чѣмъ на Уралѣ; если годичная производительность одного рабочаго при доменныхъ печахъ на югѣ равняется почти 15 тысячамъ пудовъ, а на Уралѣ только 5, 3 тыс.; если однимъ словомъ югъ идетъ уже объ руку съ наиболѣе промышленными странами міра, а Уралъ еще плетется „по-мужицки“, апатично переваливаясь сравненіе между южной металлургіей и уральской?

Но странная вещь: обѣ эти промышленности въ отношеніи рыночной конъюктуры находятся въ одинаковыхъ условіяхъ; даже болѣе — южная находится въ несравненно лучшихъ рыночныхъ условіяхъ, ибо близость крупныхъ потребительныхъ центровъ и изрѣзанность желѣзными дорогами даютъ ей въ борьбѣ за внутренніе рынки такія преимущества, о которыхъ и не снилось Уралу. Тѣмъ не менѣе металлургическій кризисъ разразился только на югѣ; Уралъ-же ни о какихъ кризисахъ понятія не имѣетъ.

Вотъ, напр., къ какимъ заключеніямъ по вопросу о кризисѣ металлургіи пришелъ IX съѣздъ уральскихъ горнопромышленниковъ. Заводы, производящіе желѣзо, сокращаютъ производство и не думаютъ. Правда нѣкоторые не думаютъ также увеличивать его, но только „по своимъ хозяйственнымъ, а вовсе не коммерческимъ соображеніямъ“. Если кто и испытываетъ затрудненіе, то не металлургическіе, а чугуно-плавильные заводы, изъ которыхъ „нѣкоторые не находятъ покупателей на чугунъ“. Но, во - первыхъ, и тутъ можно говорить лишь о временныхъ затрудненіяхъ, и во - вторыхъ, затрудненія чугуно-плавильнаго производства не только не вредятъ металлургіи, но наоборотъ весьма для нея полезны. „Чугунныя“ затрудненія привели къ удешевленію чугуна на 10 к. съ пуда, а такъ какъ сортовое желѣзо стало дешевле только на 5 к., мелкосортное-же и листовое, какъ и литье, удержали даже прежнія цѣны, то выигрышъ металлургіи очевиденъ.

Итакъ, одинаково защищенныя пошлинами отъ иностранной конкурренціи, южная металлургія вопитъ о кризисѣ въ то время, какъ уральская чувствуетъ себя прекраснѣйшимъ образомъ,—и это при томъ условіи, что Уралъ продолжаетъ еще жить „преданіями старины“, а южно-русское производство представляетъ собою чуть-ли не образецъ техническаго и экономическаго „благообразія“.

Понять эту явную безсмыслицу можно только, если помнить два обстоятельства. Южная металлургія слишкомъ избалована. Всѣ мѣры покровительства и защиты послѣднихъ 15 лѣтъ почти цѣликомъ монополизировались ею, такъ какъ Уралу съ его первобытными торгово-промышленными пріемами и обстановкой отъ всѣхъ льготъ доставалось очень мало. Вмѣстѣ съ тѣмъ, спекуляція свила себѣ гнѣздо главнымъ образомъ на югѣ, гдѣ было чѣмъ поживиться, и сильно, понятно, удорожила производство. Но пока югу „благодѣтельствовали“ со всѣхъ сторонъ, отъ этого бѣды для металлургіи не было никакой, ибо на всѣхъ и на все хватало. Но вотъ желѣзно-дорожное строительство пришлось въ концѣ концовъ если не пріостановить вовсе, то въ значительной степени ослабить—казеннымъ заказамъ пришелъ естественный конецъ, а вмѣстѣ съ тѣмъ пришелъ конецъ и металлургическому эльдорадо.

Однако прекратились только сказочныя преимущества южной металлургіи, обычныя же выгоды остались въ силѣ. Тѣмъ не менѣе „кризисъ“ насталъ,—не кризисъ промышленности, а кризисъ существовавшихъ въ южнорусской металургіи порядковъ. Но для промышленниковъ это безразлично, и вотъ, чтобы вернуть металлургическое эльдорадо, стали говорить о синдикатѣ и мечтать о новыхъ казенныхъ заказахъ.

И мечты сбылись, можетъ быть и разговоры о синдикатѣ даромъ не пропадутъ, а русскій потребитель будетъ продолжать платить за желѣзо втридорога и потреблять его въ *пять* разъ менѣе, чѣмъ Германія, въ *шесть* —чѣмъ Англія и въ *восемь*—чѣмъ Америка,—та самая Америка, которой мы яко-бы подражаемъ своимъ протекціонизмомъ!..

ЗА-ГРАНИЦЕЙ.

Китайскія дѣла.

„Laffan's Bureau“ сообщаетъ, что посланники рѣшили почтить оффиціальнымъ торжествомъ память тѣхъ членовъ цзунъ-ли-ямена, которые поплатились жизнью за представленіе во время осады престолу памятной записки, рекомендующей прекратить нападенія на посольства, и принимали другія дружелюбныя по отношенію къ европейцамъ мѣры. Грабежи и распродажа награбленнаго имущества все еще продолжаются въ Пекинѣ. Надавно было обнаружено, что нѣкоторые храмы Будды покрыты вызолоченными крышами,.. Отрядъ англичанъ открылъ храмъ, украшенный цѣлой тысячью квадр. футовъ золоченныхъ кирпичей. Грабители думали, что послѣдніе сдѣланы изъ чистаго золота, и кирпичи были проданы по 10 долларовъ штука... Теперь англичане же продаютъ два мѣдныхъ вызолоченныхъ идола, вѣсомъ по двѣ тонны каждый; мелкіе идолы продаются во множествѣ ежедневно. Попомнятъ китайцы европейскую цивилизацію!..

Полученныя изъ Пекина извѣстія объясняютъ, почему императорское правительство не можетъ ни въ какомъ случаѣ согласиться на присужденіе принца Туана къ смертной казни, даже если-бы она была немедленно замѣнена другимъ наказаніемъ. Извѣстно, что его сынъ считается теперь наслѣдникомъ престола. Хотя послѣдній, при усыновленіи его вдовствующей императрицей, отрекся отъ своей семьи, тѣмъ не менѣе позорящій приговоръ его отца послужилъ-бы препятствіемъ къ его вступленію на престолъ: китайскіе законы требуютъ, чтобы императоръ совершалъ извѣстные поминальные обряды въ честь своихъ предковъ, но въ то-же время они категорически запрещаютъ такіе обряды въ честь лицъ, приговоренныхъ къ смерти.

„Standard“ сообщаетъ, что положеніе дѣлъ въ Пекинѣ снова усложнилось. Подписи китайскихъ делегатовъ на документахъ не имѣютъ надлежащей формы. Англійскій посланникъ настаиваетъ на немедленныхъ рѣшительныхъ дѣйствіяхъ. Графъ Вальдерзее обратился съ ультиматумомъ къ императорскому двору въ Сіанфу. Все указываетъ на то, что упорство Китая несколебимо, и что Китай стремится только къ тому, чтобы облегчить возобновленіе непріятельскихъ дѣйствій весною.

Кончина Милана.

Говорятъ, что Миланъ скончался, не оставивъ завѣщанія. Онъ не сознавалъ своего опаснаго положенія, а окружающіе не признавали возможнымъ указывать ему на это.

Иностранныя газеты указываютъ, что кончина Милана явится финансовымъ облегченіемъ для Сербіи, такъ какъ онъ получалъ отъ сербской казны 300.000 франковъ содержанія въ годъ. Королева Наталія получитъ, вѣроятно, теперь титулъ королевы матери.

Законъ о конгрегаціяхъ.

По мнѣнію „Siècle“, обсужденіе закона. Изъ 15-ти статей его приняты пока восемь, но среди оставшихся фигурируютъ самыя важныя, которыя дадутъ поводъ къ чрезвычайно оживленнымъ дебатамъ: это — статьи, касающіяся положенія и имущества конгрегацій. Обсужденіе ихъ потребуетъ нѣсколькихъ дней, а между тѣмъ изъ четырехъ своихъ засѣданій въ недѣлю палата посвящаетъ закону объ ассоціаціяхъ только три, оставляя одинъ день для интерпелляцій, и сверхъ того почти вся нынѣшняя недѣля пропадаетъ изъ-за масляницы. Нездоровье Вальдека-Руссо является новымъ источникомъ замедленія, такъ что палата вынуждена, оставивъ на время законъ объ ассоціаціяхъ, взяться за обсужденіе другихъ очередныхъ проектовъ,—о реформѣ conseils de prud'hommes и института мировыхъ судей. Когда законъ объ ассоціаціяхъ перейдетъ, наконецъ, въ сенатъ, то послѣдній долженъ будетъ назначить коммисію для разсмотрѣнія текста, принятаго палатою, но къ этому времени подойдутъ уже пасхальныя вакаціи, которыя прервутъ больше чѣмъ на мѣсяцъ всякую парламентскую работу. Такимъ образомъ сенатъ не въ состояніи будетъ окончить пренія объ ассоціаціяхъ раньше большихъ парламентскихъ каникулъ. Можетъ случиться даже, что голосованіе придется отсрочить до осени; подобное промедленіе имѣло бы ту выгодную сторону, что оно дало-бы возможность узнать мнѣніе избирателей на счетъ подготовляемаго закона, такъ какъ въ іюлѣ будутъ происходить выборы въ генеральные совѣты.

Открытіе англійскаго парламента.

Первый парламентъ короля Эдуарда и новаго столѣтія былъ открытъ съ необычайной торжественностью. Несмотря на стужу, по всему пути отъ королевскаго дворца до парламента стояли толпы народу. Король и королева сидѣли въ позолоченномъ экипажѣ, который былъ сначала сдѣланъ для короля Георга III, но затѣмъ съ 1861 г. не употреблялся въ дѣло. Въ парламентѣ тѣмъ временемъ также собралась многочисленная публика, среди которой находились дипломаты, судьи, епископы, представители гражданской и военной власти и много дамъ. Впереди королевской четы шествовали высшіе государственные и придворные сановники въ позолоченныхъ мундирахъ, затѣмъ слѣдовалъ президентъ тайнаго совѣта герцогъ Девонширскій, имѣвшій въ рукахъ на красной бархатной подушкѣ королевскую корону, и другіе сановники. Герцогъ Коннаутскій, единственный братъ короля, сидѣлъ съ лѣвой стороны трона, королева Александра въ новомъ тронномъ креслѣ съ правой стороны. Когда явились члены палаты лордовъ и палаты общинъ, раздались трубные звуки, король поднялся и прочелъ внятнымъ голосомъ тронную рѣчь, содержаніе которой хранилось втайнѣ до послѣдней минуты.

Покушеніе на жизнь короля Эдуарда.

Въ Лондонѣ распространились слухи о замышлявшемся покушеніи на жизнь короля Эдуарда VII. Полиція получила свѣдѣнія, что покушеніе замышлялось во время вечерней церемоніи. Въ виду такихъ извѣстій полиція значительно усилила мѣры къ охранѣ короля, и полицейскіе посты удвоены.

Цивильный листъ англійскаго короля.

Англійское правительство намѣрено внести предложеніе о повышеніи цивильнаго листа короля Эдуарда до полумилліона фунтовъ стерлинговъ.

Поѣздка короля Эдуарда.

Короля Эдуарда во - время поѣздки въ Германію будетъ сопровождать одинъ изъ членовъ англійскаго кабинета. Дни Пасхи англійская королевская чета проведетъ въ Копенгагенѣ.

Россія и Канада.

Канадское правительство рѣшило отправить въ Петербургъ особаго представителя съ цѣлью просить у русскаго правительства разрѣшенія изучить въ архивахъ точное положеніе границъ полуострова Аляски до продажи этой территоріи Россіей С.-Штатамъ.

Безпорядки въ Испаніи.

Мадридскій губернаторъ запретилъ всякія сборища въ день свадьбы принцессы Астурійской. Вѣнчаніе рѣшено совершить при закрытыхъ дверяхъ. Цензура обнаруживаетъ необычайную строгость. Редакціямъ газетъ сообщено, что не будетъ пропущена ни одна статья, содержащая въ себѣ оскорбленія по адресу королевской семьи или дома Казерты. Несмотря на то, что судъ распорядился выдать немедленно дѣвицу Убоа ея матери, безпорядки въ предмѣстьяхъ Мадрида еще продолжались. Экипажъ министра народнаго просвѣщенія забросали камнями; кучеръ былъ раненъ. 31 января въ Мадридѣ было арестовано 35 человѣкъ. Среди манифестантовъ насчитывалось 7 человѣкъ, раненыхъ во время столкновенія съ жандармами. Въ провинціи также продолжались безпорядки. Демонстранты произвели нападенія на нѣкоторые монастыри и забрасывали камнями всѣ учрежденія, принадлежащія іезуитамъ. Въ Сантандерѣ толпа вторглась въ монастырь кармелитовъ, гдѣ все было подвергнуто уничтоженію. Въ заключеніе монастырь былъ подожженъ имъ. Монахамъ удалось своевременно бѣжать въ свѣтскихъ костюмахъ.

Послѣ свадьбы принцессы Астурійской королева-регентша приметъ въ особой аудіенціи представителей выдающихся фракцій кортесовъ, за исключеніемъ непримиримыхъ республиканцевъ.

Въ Сарагоссѣ „Красный Крестъ“ учредилъ амбулансы для ухода за ранеными во время уличныхъ безпорядковъ. Изъ Севильи, Барселоны и Кересса также получаются тревожныя извѣстія. Нѣкоторые признаки свидѣтельствуютъ о возрожденіи такъ наз. „черной руки“, тайнаго союза нищихъ, поддерживавшихъ свое существованіе грабежомъ и поджогомъ домовъ состоятельныхъ лицъ.

1 февраля пушечной пальбой было возвѣщено о свадьбѣ принцессы Астурійской. Затѣмъ при трубныхъ звукахъ было объявлено осадное положеніе въ Мадридѣ, о чемъ состоялось предварительно рѣшеніе совѣта министровъ. Студенты, желавшіе демонстрировать противъ свадьбы инфанты траурнымъ шествіемъ, не были пропущены на улицы, лежавшія близъ университета. Во всѣхъ главныхъ пунктахъ столицы были размѣщены сильные отряды кавалеріи. Министръ внутреннихъ дѣлъ лишилъ мадридскаго губернатора должности и въ силу декрета регентши передалъ управленіе столицей военнымъ властямъ.

Графъ Казерта рѣшилъ немедленно уѣхать изъ Мадрида.

Свадьба принцессы Аустурійской прошла безъ инцидентовъ. Населеніе отнеслось къ ней совершенно равнодушно. На придворной площади собралось очень мало лицъ; только казенныя зданія были убраны флагами.

Передаютъ, что принцесса Астурійская выразила желаніе отказаться отъ своихъ правъ на престолъ въ пользу младшей незамужней сестры, чтобы вернуть спокойствіе странѣ, но придворная камарилья высказывается противъ этого.

Международный третейскій судъ.

Французскій министръ иностранныхъ дѣлъ Делькассе внесъ въ палату депутатовъ законопроектъ, устанавливающій для членовъ гаагскаго международнаго третейскаго суда, въ случаѣ если судъ этотъ будетъ засѣдать въ Парижѣ, такія-же точно преимущества, какими пользуются въ столицѣ дипломатическіе представители иностранныхъ государствъ.

Кончина Девкина.

Въ Брюсселѣ скончался одинъ изъ выдающихся современныхъ скульпторовъ Поль Девинь.

Памятникъ Бисмарку.

Памятникъ Бисмарку въ Берлинѣ передъ зданіемъ рейхстага будетъ открытъ 10 мая, въ день годовщины французскаго мира.

ВНУТРЕННІЯ ИЗВѢСТІЯ

∞ Приводимъ болѣе точно окончательно принятый кассою взаимопомощи литераторовъ проектъ статьи о перепечаткахъ: „Въ газетахъ, журналахъ и прочихъ повременныхъ изданіяхъ допускается перепечатка изъ другихъ газетъ лишь краткихъ фактическихъ сообщеній и извѣстій; перепечатка же статей публицистическихъ, критическихъ, научныхъ и всякихъ фельетоновъ и обширныхъ корреспонденцій допускается лишь въ размѣрѣ одной шестой части перепечатываемой статьи и во всякомъ случаѣ не болѣе одного печатнаго листа“.

∞ На дняхъ скончалась въ Москвѣ княгиня М. А. Щербатова, двоюродная сестра М. Ю. Лермонтова.

∞ По послѣднимъ свѣдѣніямъ, здоровье В. А. Гольцева совершенно поправилось, и уже 3-го февраля, по возвращеніи изъ Крыма въ Москву, онъ приметъ вновь за свои литературныя занятія въ журналѣ „Рус. Мысл.“.

∞ 1-го марта въ Москвѣ выйдетъ декадентскій сборникъ, изданіе „Скорпіона“. Въ него войдутъ будто-бы еще не изданныя письма Пушкина.

И. Т. ПОСОШКОВЪ.

175 лѣтъ тому назадъ, 1-го февраля 1726 года, въ стѣнахъ Петропавловской крѣпости скончался на 56-мъ году жизни крестьянинъ села Покровскаго, Иванъ Тихоновичъ Посошковъ. Въ протоколахъ тайной канцеляріи одинъ изъ русскихъ историковъ разыскалъ указаніе на причину его ареста. Причиной этой было извѣстное сочиненіе Посошкова „Книга о скудости и богатствѣ“, не понравившееся „сильнымъ людямъ“, захватившимъ въ свои руки власть послѣ смерти Петра Великаго. Но это же сочиненіе созвало Посошкову почетную извѣстность, какъ одному изъ замѣчательныхъ представителей преобразовательной эпохи, какъ оригинальному самоучкѣ-мыслителю, критически относившемуся къ темнымъ сторонамъ современной ему Россіи и съ „презѣльной горячностью“ стремившемуся къ общественной правдѣ и пользѣ, къ устраненію народной „скудости“, „древностной неправды“, къ поднятію народнаго „богатства“ и къ „обновленію Россіи въ духовности и въ гражданствѣ“.

Какъ показываетъ самое названіе „Книги“, Посошковъ задался въ ней нелегкой цѣлью—выяснить причины „напрасной скудости“, воцарившейся въ русской землѣ, и опредѣлить средства, необходимыя для ея обогащенія. Самое понятіе о богатствѣ поставлено и опредѣлено Посошковымъ настолько раціонально, что могло-бы сдѣлать честь и не „убогому міряннину“ начала 18 вѣка, „По моему мнѣнію,—говоритъ Посошковъ—сіе дѣло невеликое и весьма нетрудное, еже царскія сокровища наполнить богатствомъ, но то великое многотрудное есть дѣло, еже-бы народъ весь обогатить“.

Въ „Русск. Вѣд.“ помѣщенъ интересный фельетонъ Гр. Алексинскаго съ подробнымъ изложеніемъ „Книги“ показывающимъ, что еще очень и очень многое, къ чему стремился Посошковъ (напр., обязательное народное обученіе) остается въ области весьма отдаленныхъ pia desideria.

Чествованіе земца.

На-дняхъ въ Нижнемъ-Новгородѣ происходило чествованіе извѣстнаго мѣстнаго земскаго дѣятеля А. В. Баженова по случаю исполнившагося 35-тилѣтія его общественной службы. На обѣдѣ присутствовало до 70-ти человѣкъ. Первый тостъ за юбиляра провозгласилъ предсѣдатель губернской управы А. А. Савельевъ, указавшій въ своей рѣчи на тотъ „подвигъ“, который совершенъ А. В. Баженовымъ въ его продолжительную общественную службу.

Я разумѣю подъ этимъ словомъ,—сказалъ г. Савельевъ, — то, что А. В. въ продолженіе всѣхъ этихъ 35-ти лѣтъ неустанно проводилъ въ жизнь великія идеи шестидесятыхъ годовъ, не смущаясь никакими препятствіями, не уклоняясь въ сторону ни подъ какими вліяніями, и когда А. В. увидалъ, что онъ не можетъ работать при условіяхъ, въ которыя земство поставлено новымъ Положеніемъ, онъ сказалъ: „Я ухожу, сдѣлавъ что могъ“.

Затѣмъ говорили многіе другіе ораторы. Обѣдъ закончился подпиской на библіотеку имени юбиляра, давшей сбора 226 руб.

Русская мука на парижской выставкѣ.

Предстоящему всероссійскому съѣзду мукомоловъ будетъ между прочимъ долженъ отчетъ о результатахъ участія русской муки на всемірной парижской выставкѣ. Вмѣстѣ съ мукою было выставлено зерно, а также промежуточные продукты его очистки и производства муки. Устроена была также хл

рокъ. Въ нѣкоторыхъ колоніяхъ наблюдается падежъ скота. Эпидемическія болѣзни находятъ очень благопріятную почву въ средѣ бѣдствующихъ колонистовъ. Въ колоніи Новый Житомиръ свирѣпствуетъ настоящій голодный тифъ. Къ сожалѣнію, мѣстная помощь является немыслимой въ колоніяхъ. Отъ недорода пострадали и болѣе состоятельные земледѣльцы, которые легко могутъ перейти въ разрядъ голодающихъ. Даже и такіе колонисты, не имѣя топлива, ломаютъ кровли своихъ жилищъ и балками отапливаютъ ихъ. При такомъ положеніи вещей только при крайнемъ напряженіи общественныхъ силъ удастся спасти тысячи голодающихъ колонистовъ. Нужно думать, что стоны этихъ несчастныхъ будутъ услышаны, и въ этомъ году, какъ и въ прошломъ, въ редакціяхъ газетъ будетъ открыта подписка для бѣдствующихъ голодающихъ семействъ".

ОДЕССКАЯ ЖИЗНЬ.

Во всѣхъ частяхъ войскъ одесскаго военнаго округа прочитанъ слѣдующій приказъ по округу командующаго войсками генерала-адъютанта графа А. И. Мусинъ-Пушкина: „Во время пребыванія Ихъ Императорскихъ Величествъ въ Крыму осенью минувшаго года, для несенія караульной службы въ имѣніи „Ливадіи" и ея окрестностяхъ отъ частей войскъ округа были командированы: 1-я рота 49-го пѣхотнаго Брестскаго и 9-ая рота 52-го пѣхотнаго Виленскаго полковъ, 2-й эскадронъ Крымскаго дивизіона. Отъѣзжая изъ Ливадіи въ Петербургъ, Его Императорское Величество изволилъ выразить мнѣ Свою благодарность за отличную службу и состояніе указанныхъ частей. Счастливъ объявить о таковой Высочайшей милости войскамъввѣреннаго мнѣ округа и приношу мою благодарность: командиру 7-го армейскаго корпуса генералъ-лейтенанту Юнакову, начальнику 13-й пѣхотной дивизіи генералъ-лейтенанту Христіани, командующему 49-мъ пѣхотнымъ Брестскимъ полкомъ генералъ-маіору Сахацкому, командирамъ: 52-го пѣхотнаго Виленскаго полка полковнику Голембатовскому и Крымскаго дивизіона полковнику Чернота-Де-Бояры-Боярскому, 1-й роты 49-го пѣхотнаго Брестскаго полка капитану Ильгарду, 2-го эскадрона Крымскаго дивизіона ротмистру Лихачеву и всѣмъ гг. офицерамъ этихъ частей. Молодцамъ нижнимъ чинамъ мое спасибо. Командующій войсками, генералъ-адъютантъ графъ Мусинъ-Пушкинъ".

Въ приказѣ по войскамъ одесскаго военнаго округа напечатано: „Во время пребыванія своего въ г. Елисаветградѣ я посѣтилъ елисаветградское кавалерійское юнкерское училище, казармы 136 пѣхотнаго Таганрогскаго полка, находившагося въ это время на службѣ по охранѣ, и мѣстный лазаретъ. Въ училищѣ я присутствовалъ на верховой ѣздѣ четырехъ смѣнъ юнкеровъ старшаго и младшаго классовъ и на занятіяхъ юнкеровъ младшаго класа волтижировкою и гимнастикою. Правильная постановка строевыхъ занятій и молодоватый видъ юнкеровъ возлагаютъ на меня пріятную обязанность благодарить за отличное состояніе всего вышеназваннаго мною въ училищѣ начальника штаба вѣреннаго мнѣ одесскаго военнаго округа генералъ-лейтенанта Протопопова, начальника училища, генеральнаго штаба полковника Самсонова и всѣхъ гг. офицеровъ училища. За порядокъ, найденный мною при осмотрѣ казармъ 136-го пѣхотнаго Таганрогскаго полка и елисаветградскаго мѣстнаго лазарета, благодарю командира полка полковника Жолтановскаго, завѣдывающаго лазаретомъ штабсъ-капитана Жолобова и старшаго врача лазарета коллежскаго совѣтника Михельсона. Юнкерамъ училища—спасибо за службу. Надѣюсь, что съ производствомъ ихъ въ офицеры честною службою своею въ рядахъ войскъ они поддержатъ добрую славу воспитавшаго ихъ училища. Командующій войсками генералъ-адъютантъ графъ Мусинъ-Пушкинъ".

Бывшій помощникъ начальника штаба одесскаго военнаго округа, нынѣ военный губернаторъ Приморской области и наказный атаманъ Уссурійскаго казачьяго войска, генералъ маіоръ Н. М. Чичаговъ за отличіе въ дѣлахъ противъ китайцевъ производится въ генералъ-лейтенанты.

Высочайшимъ приказомъ по военному вѣдомству начальникъ 4-й стрѣлковой бригады генералъ-маіоръ В. С. Волковъ за отличіе въ дѣлахъ противъ китайцевъ производится въ генералъ-лейтенанты. В. С. Волковъ былъ назначенъ начальникомъ „желѣзной" бригады, когда послѣдовало Высочайшее повелѣніе объ отправкѣ стрѣлковъ на Дальній Востокъ, а до того онъ занималъ должность начальника 65-й пѣхотной резервной бригады. Въ настоящее время генералъ Волковъ находится на Дальнемъ Востокѣ, гдѣ получаетъ, какъ сообщаютъ, новое назначеніе по Квантунской области.

Командиромъ входящаго въ составъ одесскаго военнаго округа 7-го Донского казачьяго полка назначенъ командиръ 6-ой лейбъ-гвардіи Донской казачьей Его Величества батареи И. І. Заччаловъ. Новому командиру 47 лѣтъ; образованіе онъ получилъ въ Константиновскомъ военномъ училищѣ и въ офицеры былъ произведенъ въ 1872 г.

Бывшій адъютантъ командующаго войсками одесскаго военнаго округа ротмистръ Приморскаго драгунскаго полка Г. Б. Гаусманъ за отличіе въ дѣлахъ противъ китайцевъ Всемилостивѣйше пожалованъ орденомъ св. Анны 3-й степени съ мечами и бантами.

Состоящій для особыхъ порученій при командующемъ войсками одесскаго военнаго округа полковникъ А. Г. Григорьевъ вчера, на пароходѣ „В. К. Константинъ" возвратился въ Одессу изъ Ѳеодосіи.

Относительно отмѣны гор. выборовъ въ „Вѣд. Од. Гр." напечатано слѣдующее: „По внесенному и. д. одесскаго градоначальника, на основаніи ст. 49 гор. пол. на разсмотрѣніе одесскаго особаго по гор. дѣламъ присутствія вопросу объ отмѣнѣ неправильно произведенныхъ во 2-мъ избирательномъ собраніи выборовъ въ гласные одесской городской думы на четырехлѣтіе 1901—1904 г., присутствіемъ усмотрѣно было, что во время второго избирательного собранія были допущены существенныя при выборахъ нарушенія законнаго порядка, послѣдствіемъ коихъ было нахожденіе въ одной изъ избирательныхъ урнъ лишнихъ 640 шаровъ, въ виду чего и постановлено состоявшіеся 27 минувшаго января выборы отмѣнить и, на основаніи ст. 51 гор. пол., произвести новые выборы взамѣнъ признанныхъ недѣйствительными".

И. д. одесскаго градоначальника предложилъ одесскому городскому головѣ войти въ обсужденіе представленныхъ ремесленною управою соображеній о желательности, съ точки зрѣнія интересовъ цеховыхъ мастеровъ мраморнаго цеха, нѣкоторыхъ измѣненій въ проектированныхъ городскою управою правилахъ для этихъ мастеровъ при производствѣ ими работъ на еврейскихъ кладбищахъ г. Одессы. Заключеніе гор. головы должно быть представлено графу.

Изъ прямого александрійскаго рейса возвратился въ одесскій портъ пароходъ Р. о. п. и т. „Королева Ольга". Изъ Константинополя въ Александрію на пароходѣ въ этотъ рейсъ прослѣдовала, въ сопровожденіи блестящей свиты, турецкая принцесса Гельми, тетка египетскаго хедива. Въ Пирей пароходъ встрѣтилъ новый русскій крейсеръ 1-го ранга „Громобой", который оттуда направился въ Пароссъ. „Громобой", по отзыву моряковъ и флотскихъ офицеровъ, является самымъ сильнымъ крейсеромъ въ мірѣ и однимъ изъ замѣчательнѣйшихъ образцовъ въ области судостроительной техники. Пирейцы съ удивленіемъ разсматривали это новое судно русскаго флота. „Громобой" имѣетъ въ длину 480 фут. и въ ширину 65 фут.; вмѣстимость его—14 тыс. тоннъ. Скорость хода—22 узла въ част. Крейсеръ принимаетъ въ свои спеціальныя помѣщенія запасъ топлива, достаточный для безостановочнаго прохожденія пространства въ 18 тыс. миль, т. е. отъ Кронштадта до Владивостока. Команда крейсера состоитъ изъ 840 человѣкъ. Командиромъ его состоитъ капитанъ 1-го ранга г. Ессенъ. Въ Александріи также, какъ и въ другихъ египетскихъ портахъ, наступила теплая весенняя погода. Уже замѣтно усиленное движеніе туристовъ. Такъ, экипажъ русскаго парохода встрѣтилъ тамъ новый германскій пароходъ „Августа-Викторія", на которомъ 600 богатыхъ нѣмцевъ и англичанъ предприняли путешествіе въ Египетъ и сирійскіе порты.

На пароходѣ „Королева Ольга" прибылъ въ Одессу ученый химикъ и докторъ-медицины І. Вательблитъ, который въ послѣдніе годы много занимался въ Египтѣ изученіемъ характера возникавшей тамъ временами эпидеміи чумы.

Россійское общество сельско-хозяйственнаго птицеводства взяло на себя инициативу въ дѣлѣ организаціи правильнаго экспорта продуктовъ птицеводства за границу: битой птицы въ Англію и яицъ во Францію. Съ этой цѣлью общество вошло въ непосредственныя сношенія съ наиболѣе крупными англійскими и французскими фирмами.

Отъ историко-литературной коммисіи одесскаго отдѣла общества распространенія просвѣщенія между евреями въ Россіи объявлена премія имени К. В. Высоцкаго. Неприкосновенный капиталъ преміи въ суммѣ 4300 рублей хранится въ мѣстной конторѣ государственнаго банка. Премія выдается каждые три года изъ нарастающихъ на капиталъ процентовъ. Въ случаѣ, если ни одно изъ представленныхъ сочиненій не окажется достойнымъ преміи, объявляется новый конкурсъ на двухъ-лѣтній срокъ на ту-же тему, при чемъ нарастающіе въ эти два года проценты причисляются къ основному капиталу. Въ случаѣ вторичнаго отсутствія достойныхъ премія сочиненій назначается новая тема. Сочиненіе должно быть написано на древне-еврейскомъ или русскомъ языкѣ. Срокъ доставленія рукописи—1 іюля 1902 г. Премія назначается за лучшее сочиненіе на тему „Еврейскіе типы въ польской и русской литературѣ XIX столѣтія". Къ конкурсу допускаются также сочиненія, обнимающія одну изъ указанныхъ литературъ. Желательно, чтобы авторы дали какъ историческій генезисъ типовъ разсматриваемыхъ ими произведеній, такъ и литературно-общественную оцѣнку ихъ, устраненія при этомъ всякую тенденціозность.

Варшавское интендантское управленіе проектируетъ, по словамъ „Варш. Дневн.", построить особое помѣщеніе для консервированія свѣжаго мяса, поставляемаго для войскъ варшавскаго гарнизона и ближайшихъ окрестностей. Постройка обойдется, по смѣтнымъ предположеніямъ, въ 300.000 руб.

По словамъ „Крым. Вѣстн.", согласно распоряженію г. министра юстиціи, практикующіе въ Ялтѣ одинъ помощникъ присяжнаго повѣреннаго и одинъ частный повѣренный лишены права веденія дѣлъ въ судебныхъ учрежденіяхъ, подвѣдомственныхъ симферопольскому окружному суду, а выданныя имъ изъ суда свидѣтельства на веденіе дѣлъ отобраны чрезъ полицію.

Въ „Вѣд. Од. Гр." напечатано: „Управленіе дѣлами Его Императорскаго Высочества Великаго Князя Бориса Владиміровича препроводило въ канцелярію одесскаго градоначальника, для выдачи по принадлежности, пожалованные Его Высочествомъ въ память пребыванія въ г. Одессѣ: 1) стат. сов. Плаксину и поручику Фефелову портреты съ собственноручными надписями Его Высочества; 2) приставу Бульварнаго уч. Панасику—золотое, украшенное брильянтами кольцо съ начальной буквой имени Его Высочества подъ великокняжескою короною; 3) помощникамъ пристава того-же участка—Погребному и Паращенко—серебряные портъ-сигары съ вензелевымъ изъ золота изображеніемъ начальныхъ буквъ полнаго имени Его Высочества подъ золотою великокняжескою короною; 4) околоточному надзирателю Павленко—золотые часы съ выгравированной на внутренней стѣнкѣ верхней крышки соотвѣтствующей надписью отъ Кого и кому жалуется и 5) двумъ городовымъ—серебряные часы, съ такою-же надписью, отъ Кого именно жалуется".

А. Федоровъ опредѣленъ въ штатъ чиновниковъ канцеляріи одесскаго карантиннаго управленія съ допущеніемъ къ временному исправленію обязанностей помощника дѣлопроизводителя и экзекутора этого управленія.

Устроенный вчера въ залахъ техническаго общества большой семейный вечеръ съ концертнымъ отдѣленіемъ въ пользу недостаточныхъ учениковъ городского ремесленнаго училища прошелъ съ необыкновеннымъ оживленіемъ и привлекъ довольно много публики. Выступившіе въ концертномъ отдѣленіи артистъ Императорскихъ театровъ П. Б. Борисовъ, г-жи Калафати, Правдина (пѣвицы), Люсгарь (скрипачка), піанистка Баржанская, а также оперный хоръ гор. народной аудиторіи удачно справились съ своими номерами и удостоились шумныхъ оваацій. Танцы затянулись до поздней ночи.

Совѣтъ художественнаго училища общества изящныхъ искусствъ объявилъ ученикамъ классовъ, что представленіе внѣпрограмныхъ художественныхъ работъ, исполняемыхъ на досугѣ съ натуры или на память, является обязательнымъ для учениковъ натурнаго класса. Для поощренія къ внѣклассныхъ занятіямъ учениковъ установлена выдача наградъ.

По полученнымъ въ мѣстномъ фармацевтическомъ обществѣ свѣдѣніямъ, испытанія на фармацевтическія степени и званія будутъ производиться въ военно-медицинской академіи въ текущемъ году въ два срока: съ февраля по 15 марта и съ 1 октября по 15 ноября. Къ экзаменамъ на званіе аптекарскаго помощника будетъ допущено въ первомъ и второмъ случаѣ по 35 чел., а на прочія степени и званія провизора и магистра фармаціи по 5 человѣкъ.

Въ субботу, 10 февраля, въ Городской народной аудиторіи состоится большой народный балъ. Въ антрактахъ между танцами будутъ показаны туманныя картины при помощи волшебнаго фонаря и синематографа. Между прочимъ выступитъ и хоръ народной аудиторіи.

Назначенное на вчера, въ 1 часъ дня, въ помѣщеніи городской Маріинской женской гимназіи общее годичное собраніе членовъ попечительства о недостаточныхъ ученицахъ этой гимназіи не состоялось за неприбытіемъ законнаго числа членовъ и отложено на 18-е февраля.

8 февраля въ залахъ клуба Русскаго общества пароходства и торговли устраивается семейный вечеръ въ пользу приходскаго благотворительнаго общества при римско-католической церкви.

Пот. поч. гр. Ѳ. Калоти Высочайше утвержденъ 28 декабря въ званіи директора одесскаго комитета попечительнаго о тюрьмахъ общества.

Подвергнуты денежнымъ взысканіямъ за недоставленіе адресныхъ свѣдѣній домовладѣльцы: М. Смирновъ въ 50 руб., А. Желичка въ 30 руб., В. Зданкевичъ въ 25 руб. и С. Львовъ въ 20 руб.

Въ послѣдніе дни наблюдается усиленный вывозъ изъ Одессы морскимъ путемъ за границу рогатаго скота и овецъ. На дняхъ на англійскомъ пароходѣ „Токіо" отсюда отправлена была партія крупныхъ воловъ, въ числѣ около 300 головъ, въ Антверпенъ. Вчера, отошедшій изъ Одессы въ прямой александрійскій рейсъ пароходъ Р. о. п. и т. „Чихачевъ" принялъ около 100 головъ рогатаго скота и 250 овецъ для Александріи. Вчера-же англійскій пароходъ „Лохъ-Этивъ" принялъ изъ Одессы около 250 коровъ и воловъ для Мальты.

На пароходѣ Р. о. п. и т. „Королева Ольга" вчера доставленъ въ одесскій портъ транспортъ свѣжей рыбы (преимущественно скумбріи), въ количествѣ около 2500 корзинъ, изъ Константинополя.

ПРОИСШЕСТВІЯ.

Въ субботу ночью на Андреевскомъ лиманѣ, на дачѣ д-ра Болухера, въ двухъэтажномъ флигелѣ произошелъ пожаръ. Благодаря обилію тонкихъ простѣнковъ и отсутствію противоожарныхъ средствъ, огонь съ ужасающей быстротой распространился по всему зданію и въ какой-нибудь часъ превратилъ его въ пепелъ. Добычей пламени сдѣлалась также и мебель, принадлежавшая арендаторшѣ дачи Б. Букинъ, на сумму въ 5400 руб. Дачевладѣлецъ понесъ большіе убытки. Имущество г-жи Букинъ было застраховано всего въ 3500 руб. Пожарная команда Бульварной части, выѣхавшая было на пожаръ, была принуждена, благодаря скверной дорогѣ, возвратиться обратно.

Домовладѣлецъ Карантинной ул. Самуилъ Штейнбергъ, живущій въ Кишиневѣ, заявилъ полиціи, что управляющій его домами въ Одессѣ А. Фаербаръ получилъ у жильцовъ квартирныя деньги въ суммѣ 1,800 руб. и присвоилъ ихъ себѣ. Фаербаръ арестованъ.

На дачѣ д-ра Брусиловскаго, на Андреевскомъ лиманѣ, въ помѣщеніи аптеки Пискорскаго произошелъ пожаръ. Огонь былъ потушенъ сбѣжавшимися. Сгорѣлъ шкапъ съ лѣкарствами. Убытковъ заявлено на 200 руб.

Воспитанникъ техническаго училища Василій Долгій во время просверливанія боръ-машиной дыры отхватилъ себѣ часть пальца. Его доставили въ город. больницу.

Между Буратъ Петрозомъ, проживающимъ по Приморской ул., въ домѣ № 20, и сосѣдомъ его по квартирѣ произошла драка, во время которой Петрозъ получилъ ударъ ножомъ въ бокъ. Раненаго доставили въ город. больницу.

Третьяго дня вечеромъ къ станціи „Затишье" полнымъ ходомъ шелъ пассажирскій поѣздъ № 8 изъ Одессы. На пути, недалеко отъ семафора, въ это время производилась очистка пути отъ снѣга, и двое рабочихъ, не успѣвшіе своевременно сойти съ пути, были настигнуты поѣздомъ. Къ счастью, изъ обоихъ удалось ухватиться за сцѣпные приборы паровоза и такимъ образомъ спастись отъ неминуемой смерти. Паровозъ былъ остановленъ только на входныхъ стрѣлкахъ станціи, саженей за 40 отъ мѣста, гдѣ рабочіе попали подъ паровозъ. Все это разстояніе бѣдняги волоклись по шпаламъ, при чемъ получили сильные ушибы ногъ. Пострадавшіе доставлены въ пріемный жекѣзнодорожный покой на ст. „Весеслый-Кутъ".

Вчера вечеромъ, во время маневровъ на ст. „Одесса-Товарная", между буферами двухъ двигавшихся вагоновъ попалъ по неосторожности станціонный сцѣпщикъ крестьянинъ Антонъ Федчишинъ, 26 лѣтъ. У него оказались сломанными нѣсколько реберъ. Несчастный доставленъ въ фабричную больницу „Краснаго Креста". Жизнь его въ опасности.

Степанъ Гороховъ заявилъ полиціи, что извозчикъ, нанятый имъ для перевозки мебели, воспользовавшись моментомъ, скрылся вмѣстѣ со столовымъ серебромъ, стоимостью въ 200 р. Кто такой извозчикъ—установить не удалось.

Конюхъ конки Яковъ Степаншинъ, сходя со ступеньки вагона конки, возвращаго въ депо по Херсонскому спуску, былъ настигнутъ другимъ вагономъ и придавленъ имъ къ стѣнѣ. Степаншинъ получилъ ушибы груди и доставленъ въ город. больницу.

Съ тяжкими ушибами ноги доставленъ въ город. больницу работавшій на пристани Парно Улегавъ.

Домовладѣлецъ Я. Селенченко, проѣзжая по Тираспольской ул., наѣхалъ на К. Михова и сшибъ его съ ногъ. Миховъ отдѣлался незначительными ушибами.

Изъ квартиры І. Рубинштейна, проживающаго по Безыменному пер., въ домѣ № 4, похищена шуба стоимостью въ 165 руб. Въ карманѣ шубы находились паспортъ потерпѣвшаго и другіе документы.

Лариса Трегубова и Аграфена Ефименкова, встрѣтившись на Дерибасовской ул., рѣшили ознаменовать свою встрѣчу добрымъ дѣломъ и отправились въ погребъ „Гамбринусъ". Здѣсь, осушивъ нѣсколько кружекъ пива, онѣ поссорились и вступили въ драку. Трегубова, не довольствуясь нанесенными ею „подругѣ", побоями швырнула ей въ лицо кружку и причинила ей тяжкій ушибъ. Ефименкова доставлена въ город. больницу.

МОРСКАЯ ХРОНИКА

Подъ вліяніемъ установившейся холодной погоды поверхность моря въ одесскомъ порту снова начинаетъ затягиваться льдомъ. Все морское пространство въ Нефтяной гавани и въ бухтѣ адмиралтейства Р. о. п. и т., а также въ Практической и Новой каботажной гаваняхъ къ вечеру вчерашняго дня уже покрыто было сплошнымъ ледяномъ слоемъ; въ другихъ-же, болѣе глубоководныхъ гаваняхъ (Угольной и Карантинной) у береговъ появляются въ значительномъ количествѣ плавающія, постепенно соединяющіяся между собою, льдинки (такъ назыв. „сало"). Все это служитъ предвѣстникомъ, что весь портъ въ ближайшіе дни, можетъ быть, будетъ снова блокированъ сплошнымъ льдомъ. Внезапно наступившіе морозы вызвали большое сокращеніе привоза въ Одессу фруктъ и особенно зелени морскимъ путемъ изъ Египта и Турціи. Какъ намъ сообщаютъ, за послѣдніе три дня въ нашъ портъ вышли изъ различныхъ турецкихъ пунктовъ нѣсколько пароходовъ и парусныхъ судовъ, имѣвшихъ грузы овощей и фруктъ. Въ виду совершенно лѣтней погоды въ Константинополѣ и слуховъ о наступившей и въ Россіи оттепели, фрукты и зелень безъ всякихъ предосторожностей перевозились на палубѣ и по вступленіи судовъ въ Черное море погибли отъ мороза. Между прочимъ замерзъ въ пути транспортъ овощей въ количествѣ 500 большихъ корзинъ, взятый на палубу въ Константинополѣ для одесскихъ торговцевъ итальянскимъ пароходомъ „Java". Такое-же количество зелени благополучно удалось доставить въ нашъ портъ пароходу Р. о. п. и т. „Королева Ольга", экипажъ котораго въ Константинополѣ догадался на всякій случай помѣстить овощи глубоко въ трюмѣ.

Снѣжная метель въ теченіе вчерашняго дня свирѣпствовала надъ Чернымъ моремъ и въ одесскомъ порту еще съ большею силой, чѣмъ въ предыдущій день. Уже въ нѣсколькихъ саженяхъ отъ нашихъ береговъ снѣжные вихри надъ моремъ достигали непроницаемой густоты и не давали судоводителямъ возможности различить что либо на самомъ близкомъ разстояніи. Пароходы приходятъ съ большимъ опозданіемъ. Изъ стоящихъ въ Практической гавани прочно укрѣпленными у брекватора механическихъ элеваторовъ двое дѣйствіемъ сѣверо-восточнаго вѣтра сорваны были съ швартовыхъ концовъ и отнесены къ выходнымъ воротамъ. Это было во время замѣчено съ берега, и немедленно посланные на катерѣ люди послѣ долгихъ усилій успѣли обратно прибуксировать элеваторы къ ихъ прежнему мѣсту и тамъ ихъ укрѣпить. Вслѣдствіе ненастной погоды, въ продолженіе вчерашняго дня еще не производилось въ гаваняхъ никакихъ работъ по нагрузкѣ и выгрузкѣ товаровъ. Это повлечетъ за собою необходимость отсрочки времени отхода многихъ большихъ пароходовъ въ далекіе почтово-пассажирскіе и товаро-пассажирскіе рейсы.

Нефтеналивной пароходъ „Маккавей" отошелъ изъ одесскаго порта въ Батумъ, откуда отправится съ грузомъ освѣтительнаго масла въ Сванси и Глазго.

СПОРТЪ.

На происходящемъ въ Монте-Карло международномъ шахматномъ турнирѣ имѣютъ въ настоящее время въ шести турахъ: Яновскій—5 выигранныхъ партій, Алапинъ, Гунсбергъ и Чигоринъ по 4, Шеве и Шлехтеръ по 3½, Блекбернъ, Марко и Мизесъ по 3, Маршаллъ и Мезенъ по 2½, Дидье—½.

ПИСЬМО ВЪ РЕДАКЦІЮ.

М. г., г. редакторъ!

Прошу не отказать въ помѣщеніи слѣдующихъ строкъ, являющихся откликомъ на глубокую назрѣвшую нужду громаднаго района нашего города.

Членъ строительнаго отдѣленія городской управы во время своей поѣздки за границу, придумалъ отправку ночного вагона на Большой-Фонтанъ, администрація конно-желѣзныхъ дорогъ сейчасъ-же согласилась на это предложеніе. Сдѣлано это было для того, чтобы облегчить дачникамъ посѣщеніе театровъ. Между тѣмъ намъ, жителямъ Ближнихъ Мельницъ, ходатайствующимъ о болѣе насущныхъ нуждахъ, отвѣчаютъ что дирекція конки не согласна провести линію въ нашу мѣстность и пускать хоть одинъ вагонъ не для развлеченія жителей, а для того, чтобы дать возможность населенію пріобрѣтать на привозныхъ площадяхъ и городскихъ базарахъ съѣстные припасы по болѣе дешевымъ цѣнамъ, возить дѣтей въ городскія учебныя заведенія и больныхъ въ больницу „Краснаго Креста", устроенную для бѣдныхъ рабочихъ. Извѣстно вѣдь, что на Ближнихъ Мельницахъ рабочихъ живетъ больше, чѣмъ въ любой мѣстности нашего города. Мы не хотимъ вѣрить, чтобы дирекціи конки не удовлетворила просьбы стольких тысячъ людей и не согласилась израсходовать какихъ-нибудь восемь тысячъ рублей на прокладку линіи на разстояніи одной версты. И въ то время какъ управа выработала планы и приняла всѣ мѣры для устройства линіи на разстояніи трехъ верстъ на Усатовскіе хутора, прошеніе жителей Ближнихъ Мельницъ лежитъ подъ спудомъ, и никто даже не вспомнитъ о немъ въ управѣ! Любопытно, что дѣло съ ночнымъ вагономъ на Большой-Фонтанъ, начатое только въ ноябрѣ, уже разбиралось и докладывалось въ думскомъ засѣданіи 29 января. Допустимъ, что управа находитъ нужнымъ теперь проведеніе линіи къ Усатовскимъ хуторамъ къ краю почти совсѣмъ безлюдному. Но это не мѣшаетъ устройству сообщенія между городомъ и предмѣстьемъ Ближнихъ Мельницъ, на которое дирекціи конки, въ виду выгодности этого пути, легко согласится. Помимо этого городская дума имѣетъ право до натуральнаго срока выкупа городомъ конки требовать отъ дирекціи конно-желѣзныхъ дорогъ проложенія линіи на протяженіи шести верстъ, между тѣмъ какъ до сихъ поръ утверждены пока три версты.

Примите и пр.

Жители Ближнихъ Мельницъ *Александръ Анисимовъ, Юліусъ Нынъ.*

Контуры.

Блины и oleum ricini... масленица началась.

Если вы считаете oleum ricini преждевременнымъ, то вы глубоко ошибаетесь,—блины у насъ стали ѣсть задолго до масленицы.

Одесса, какъ это ни странно, любитъ блины.

Аншлагъ „блины" красуется въ окнахъ нѣкоторыхъ ресторановъ чуть-ли не всю зиму.

Пшеничный городъ.

Я всегда видѣлъ въ масленицѣ остатокъ героическаго періода древней Руси—своего рода былинный или блинный эпосъ.

Старорусскіе богатыри богатырски ѣли и пили.

Имъ ничего не стоило выпить „чашу зелена вина въ полтора ведра" и на „почестномъ пиру", который „шелъ горою", съѣсть дѣлаго быка съ кашей.

Богатыри ѣли, какъ бегемоты.

Объѣдало, Опивало—вотъ настоящіе древніе герои и витязи. При всякомъ удобномъ случаѣ они справляли тризну и поминали блинами и выпивкой покойниковъ.

Надо полагать, что сами татары поражались русской способностью покушать.

Распоясается богатырь, осушитъ однимъ духомъ ведро или полтора „зелена вина"—надо полагать сивухи—и устрашитъ татарина. Батый и Мамай только ротъ разинутъ.

Отъ былинной и татарской эпохи намъ остались всякія чудища,—змѣи Тугарины превратились въ „зеленаго змія", идолища поганыя—въ „бѣлыхъ слоновъ".

Богатырскій желудокъ данъ россіянину.

Гоголевскіе герои—Маниловы и Собакевичи, Ноздревы кушали не хуже Ильи Муромца и Добрыни Никитича.

Бераній бокъ съ кашей, поросенокъ подъ хрѣномъ, индѣйка съ яблоками—наши любимыя кушанья. А варенья и соленья хозяекъ-крѣпостничекъ, деревенскихъ помѣщицъ? а всѣ россійскія водки—„ратафіи", „тройной теперифъ", „померанцевая", „полынная" и прочія питія? Развѣ это не національно?

Мы не только любили покушать, но много съѣсть считалось прямо подвигомъ.

До сихъ поръ у насъ похваляются, кто больше съѣстъ блиновъ.

Подаются они разнообразно: съ пирогами, съ снѣтками, съ икрою и закусками.

„Что русскому здорово, то нѣмцу смерть!"—гласитъ патріотическая пословица.

Россійскій купецъ на масленой—это гиппопотамъ, мамонтъ, ихтіозавръ допотопный.

Масленица переноситъ насъ въ эпоху пировъ Владиміра Краснаго Солнышка, и мы слышимъ древне-русскій девизъ: „Руси есть веселіе пити".

И вдругъ одесситъ, этотъ маленькій парижанинъ, тоже принимается за блины.

Monsieur, что вы дѣлаете? Вѣдь это полусырое тѣсто,—блюдо, ничего общаго не имѣющее съ соусами и „легюмами"!

Остановитесь и пригласите врача.

Истинный европеецъ не обладаетъ желудкомъ скиѳа и варварскимъ аппетитомъ.

* * *

Одинъ изъ одесситовъ Георгій Каталанъ и двое его сподвижниковъ уже дошли до масленичнаго состоянія.

Они произвели дебошъ въ гостиницѣ „Желѣзная Дорога".

Атаманъ Катаманъ и его шайка повалились въ номера, разнесли жильцовъ и прислугу и даже кинжалами размахивали.

Всѣ они были вполнѣ корректно одѣты, а на Катаманѣ была щегольская николаевская шинель.

Очевидно, люди какъ будто приличные.

Если они дошли до состоянія буйства, то, видимо, передъ этимъ поѣли блиновъ и выпили во славу масленицы.

Они обратили въ бѣгство антрепренера малороссійской труппы г. Ярошенко, швейцара, лакеевъ и нѣсколькихъ жильцовъ.

Въ номерахъ кричали „пожаръ!", дамы падали въ обморокъ.

Катамановская шайка произвела чуть не катастрофу въ „Желѣзной Дорогѣ".

Масленица только еще началась, а уже пошли „мамаевы побоища". Что же будетъ дальше?

Богатыри не перевелись на Руси—по крайней мѣрѣ въ Одессѣ. Катаманы свирѣпствуютъ. Подъ николаевской шинелью въ нихъ бьется сердце Ильи Муромца или Соловья-разбойника.

* * *

Послѣ кассаціи вторыхъ выборовъ у насъ никакъ не могутъ найти настоящее средство противъ злоупотребленій при баллотировкѣ.

Пишутъ о какомъ-то баллотировочномъ ящикѣ-автоматѣ.

Предлагаютъ водить избирателей на цѣпочкѣ.

Думаютъ приставить къ нимъ надежную стражу.

Артельщики, наблюдавшіе за баллотировкой, оказались не на высотѣ призванія.

Но самый неудачный изъ проектовъ—это поручить наблюденіе за избирателями гласнымъ старой думы.

Никуда не годный проектъ.

При такой постановкѣ дѣла закрытая баллотировка превращается въ открытую. Избиратель, бросая свой шаръ на глазахъ прежняго муниципала, будетъ стѣсняться его присутствіемъ. Неловко положить ему „черникъ", когда гласный стоитъ тутъ-же и смотритъ на избирателя, какъ стоокій Аргусъ.

Наконецъ, здѣсь можетъ быть новый видъ агитаціи.

Старый гласный, сопровождая избирателя, станетъ ему нашептывать въ свою пользу. Муниципалъ, пожалуй, уподобится гипнотизеру и начнетъ „внушать", куда положить шаръ.

Если ужъ необходимы избирателямъ провожатые, то не лучше-ли въ эту роль назначить вновь избранныхъ гласныхъ? Они только что „облечены довѣріемъ населенія", и имъ можно довѣрить избирателей.

Они уже избраны и стараться въ свою пользу имъ нечего. Провожатые надежные.

Не приглашать-же въ самомъ дѣлѣ нянекъ и гувернеровъ для надзора за избирателями—чтобы они во время баллотировки „не баловали ручками?"

* * *

Сегодня первый спектакль г-жи Тины-ди-Лоренцо въ Новомъ театрѣ.

Нашу гастролершу принимаютъ за „Снѣгурочку".

Стоитъ ей появиться въ Одессѣ, чтобы пошелъ снѣгъ.

Г-жа Тина-ди-Лоренцо опять просидѣла 6 часовъ въ „Раздѣльной".

Замерзла и снова надо оттаивать горячими оваціями и согрѣвать радушной встрѣчей.

Врачи навѣрное прописали г-жѣ Лоренцо коньякъ и оваціи. Доза не ограничена—аплодисменты, вызовы и подношенія.

Кстати о подношеніяхъ.

У насъ дѣлая серія бенефисовъ, а одесситы ограничиваются цвѣтами и лаврами. Только для г. Рутковскаго кто-то разорился на золотой или вызолоченный жетонъ.

Скоро у насъ будутъ подносить примадоннамъ серебряную ложку или наперстокъ.

Подношеніе отъ публики на четвертакъ.

Зеленые лавры предпочитаются серебрянымъ.

О поднесенныхъ на бенефисъ колье и аграфахъ что-то не слышно. Дачу на Ланжеронѣ у насъ не получила ни одна примадонна.

Сердца и карманы въ Одессѣ опустѣли.

„Кумиры" могутъ разсчитывать только на лавровый листъ для малороссійскаго борща.

Самолюбіе артистокъ страдаетъ:

— Неужели въ Одессѣ полагаютъ, что намъ за глаза довольно букета?

За глаза—да, но вѣдь и талантъ чего-нибудь стоитъ.

АКВИЛОНЪ.

ТЕАТРЪ и МУЗЫКА.

НОВЫЙ ТЕАТРЪ.

Бенефисъ г-жи Зининой.

Въ небольшомъ театрѣ, безъ громкой предварительной рекламы, безъ бьющихъ въ носъ афишъ, тихо мѣсяцъ тому назадъ начала свои спектакли никому доселѣ неизвѣстная малорусская труппа г. Ярошенко. Въ теченіе этого короткаго времени труппа успѣла себѣ снискать симпатіи публики, которая охотно посѣщаетъ ея спектакли. Если труппа и не блещетъ выдающимися талантами, то во всякомъ случаѣ вся она подобрана изъ добросовѣстныхъ исполнителей, любящихъ свое дѣло и относящихся къ нему съ большимъ вниманіемъ. Среди нихъ есть однако безспорно и артисты съ крупнымъ артистическимъ дарованіемъ: таковы г-жа Зинина и г. Варвалюкъ. Я не берусь г-жу Зинину сравнивать по дарованію съ г-жей Заньковецкой или Линицкой, которыя уже успѣли завоевать себѣ прочное положеніе на малорусской сценѣ. Но во всякомъ случаѣ и г-жа Зинина займетъ въ средѣ малорусскихъ драматическихъ артистокъ не послѣднее мѣсто. Игра ея не тривіальна, напротивъ, въ ней есть много своеобразнаго, самобытнаго. Кромѣ того, артистка играетъ нервно и съ большимъ чувствомъ. Какъ видно, и публика успѣла за короткое время ее полюбить: вчерашній спектакль собралъ полный театръ. Не обошлось и безъ подношеній. Для бенефиса своего г-жа Зинина выбрала драму Яновской „Повернувся изъ Сибири". Сюжетъ пьесы не новъ; есть много русскихъ пьесъ, по содержанію напоминающихъ драму Яновской. Во многомъ она напоминаетъ извѣстную пьесу „Семья преступника". Разыграна была пьеса мастерски. Бенефиціантка въ главной роли, покрытки Марины, имѣла шумный и вполнѣ заслуженный успѣхъ. Просто, безъ излишней слезливости и съ задушевностью провелъ г. Колесниченко роль каторжника Степана. Остальные вполнѣ содѣйствовали ансамблю.

Е.

—— Интересъ публики къ постановкѣ на итальянскомъ языкѣ „Евгенія Онѣ

СПРАВОЧНЫЙ ОТДѢЛЪ.

Мѣяцесловъ.

Понедѣльникъ, 5 (18) февраля. Лит ап. Іи. I, 1—15; Ев. Лк. XIX, 29—40 XXII. 7—32.

Судебный указатель.

Въ одесскомъ военно-окружномъ судѣ назначены къ слушанію при открытыхъ дверяхъ слѣдующія дѣла.

На 6 февраля въ 11 час. утра.

1) О рядовомъ 60 пѣхотнаго Замосцкаго полка Герасимѣ Свиридовѣ, обв. по 2 ч. 191, 276, 3 ч. 162 ст. ст. и п. в. 101 XXII кн. с. в. п. изд. 2 1869 г. по 169 и 2 п. 170 ст. уст. о нак. нал. мир. суд. изд. 1885 г. и 2 ч. 1483 ст. улож. о нак. угол. и испр. изд. 1885 г.

Въ публичномъ судебномъ засѣданіи одесскаго городского съѣзда мировыхъ судей назначены къ разсмотрѣнію слѣдующія уголовныя дѣла.

На 5 февраля.

1) По обв.: А Робинской и А. Пушкаревой по 181 ст. сст. о нак. 2) С. Лагія по 133 ст. уст. о наказ. 3) Х. Клячко по 135 ст. уст. о нак. 4) И. Апухтина по 131 и 135 ст. уст. о нак. 5) М. Петрова по 519 ст. улож. о наказ, 6) И. и Л. Цинурка по 31 и 38 ст. уст. о нак. 7) Е. Шевченковой и Е. Панасюка по 133 ст. уст. о нак. 8) У. Проворнаго по 135 ст. уст. о нак. 9) Г. Петрушкиной по 136 ст. и А. Барановой по 135 и 136 ст. уст. о нак. 10) В. Кошелева по 29 и 31 ст. уст. о нак. 11) Е. Грибовской по 136 ст. уст. о нак. 12) Л. Балтакса по 61 ст. уст. о нак.

Начало засѣданія въ 10 час, утра.

Въ публичномъ судебномъ засѣданіи одесскаго городского съѣзда мировыхъ судей назначены къ слушанію на 5 февраля слѣдующія гражданскія дѣла.

По искамъ:

1) Опекунши надъ имущ. умерш. Нусенблатъ А. Арбиндъ съ Биллеръ и Улицкаго 128 р., 2) Пташникова съ Киевской 79 р. 30 к, 3) Черняка съ Р. и З. Пригожиныхъ 158 руб. 4 к. и по встрѣчному иску 160 руб. 4) Падаюноса съ Полонскаго 45 руб. 5) Шейфера съ Баранова 71 р. 40 к., 6) Грудненко съ Кильцышева 149 р. 50 к., 7) Штокмана съ Фельдмана и Аллигараки 80 р. 40 к., 8) Трахтенберга съ Воронина 53 р., 9) Блюменштрайхъ съ Жуковской о наймѣ, 10) Кучинскаго съ Лесли 31 р., 11) Е. Лукьяновой къ Н. Лукьянову и Лившицу объ имуществѣ, 12) Беренса къ Бичаю о наймѣ и по встрѣчному иску 62 р. 25 к., 13) С. Ексенфельда къ Х. Ексенфельдъ о признаніи за нимъ права собствен. на 2 ломбардн. квитанц., 14) Барщакъ съ Фридмана 38 р. 33 к., 15) Комарова съ Малиновскаго 235 р. 75 к., 16) Штеренберга съ Драка 65 р. 72 к., 17) частная жалоба Клейна и душеприк. дух. завѣщанію Шлецера.

Списокъ уголовнымъ дѣламъ, назначеннымъ въ одесскомъ городскомъ съѣздѣ мировыхъ судей.

На 6 февраля 1901 г.

1. По обвиненію Б. Фишера, по 180 ст. уст. о нак., 2. К. Маловой, по 131 ст. уст. о нак., 3. Е. Сиганковой по 133 ст. уст. о нак., 4. М. Романенко по 31 ст. уст. о нак., 5. Б. Горнштейна по 29 ст. уст. о нак., 6. М. Петрова по 31 ст. уст. о нак., 7. Л. Парфумовскаго по 29 и 31 ст. уст. о нак., 8. М. Саагордуковой въ нар. пол. о к. п. п., 9. Е. Шульгиной, въ наруш. уст. объ акц. сб., 10. Н. Н. и Е. Сосаевыхъ, И. Иванова и И. Новикова по 135 ст. уст. о нак., 11. В. Стадуло по 135 ст. уст. о нак., 12. А. Войненъ по 135 ст. уст. о нак. 13, Л. Пархоменко и В. Куриловичъ по 131 и 135 ст. уст. о нак., 14. Г. Шполянской по 142 ст. уст. о нак. 15. І. Яблонскаго, по 174 ст. уст. о нак., 16. С. Гвоздецкаго по 88, 131, 135 и 142 ст. уст. о нак.

Начало засѣданія въ 10 ч. утра.

Рус. Общ. Пар. и Торг.

Учрежденное въ 1856 г.

ДВИЖЕНІЕ ПАРОХОДОВ ВЪ ОДЕССѢ.

Съ 4 по 11 февраля 1901 года.

Отойдутъ изъ Практической гавани:

ВЪ НИКОЛАЕВЪ:

Въ воскресенье, вторникъ и четвергъ въ 9 ч. утра.

Примѣчаніе: Пароходъ Николаевской линіи отойдетъ изъ Одессы въ томъ случаѣ, если состояніе льда въ рѣкѣ и лиманѣ позволитъ и если на встрѣчу выйдетъ ледоколъ.

По линіи Крымско-Кавказской до Батума:

Февраля 6, понедѣльникъ, въ 4 ч. веч., „В. К. Алексій" почтовымъ прямымъ рейсомъ.

Февраля 7, среда, въ 4 ч. веч., „Труворъ", товаро-пассажирскимъ прямымъ рейсомъ.

Февраля 8, четвергъ, въ 3 ч. дня, „В. К. Константинъ" почтовымъ круговымъ рейсомъ.

Февраля 9, пятница, въ 4 ч. веч. „Рюрикъ" товаро - пассажирск. круговымъ рейсомъ.

Февраля 10, суббота, въ 3 ч. дня, „В. К. Ольга" почтовымъ круговымъ рейсомъ.

Ожидаются въ Практическую гавань.

По линіи Крымско-Кавказской:

Февраля 5, понедѣльникъ, „Рюрикъ" изъ товаро-пассажирскаго прямого рейса.

Февраля 6, вторникъ, „В. К. Ольга" изъ почтоваго кругового рейса.

Февраля 7, среда, „Св. Николай" изъ почтоваго прямого рейса.

Февраля 8, четвергъ, „Сильсусъ" изъ товаро-пассажирскаго кругового рейса.

Февраля 11, воскресенье, „Цесаревна" изъ почтоваго кругового рейса.

Отойдутъ изъ Карантинной гавани.

Февраля 7, среда, въ 4 час. дня, „Азовъ" Александрійскимъ круговымъ № 1 рейсомъ.

Февраля 11, воскресенье, въ 10 час. утра, „Кор. Ольга" Александрійскимъ прямымъ рейсомъ.

Ожидаются въ Карантинную гавань:

Февраля 8, четвергъ, „Цесаревичъ" изъ кругового № 1 рейса.

Февраля 9, пятница, „Им. Александръ II" изъ Болгарско-Анатолійскаго рейса.

Февраля 10, суббота, „Им. Николай II" изъ прямого Александрійскаго рейса.

ОБЩЕСТВО Азовскаго пароходства

симъ извѣщаетъ, что пароходы будутъ отходить изъ Одессы—Новый Орлеанъ—товаро-пассажирскимъ срочнымъ рейсомъ во всѣ Крымско-Кавказскіе порты по расписанію два раза въ недѣлю: по средамъ и воскресеньямъ, въ 2 час. дня. 1314—4

ДВИЖЕНІЕ ПАРОХОДОВ Россійскаго Общества Транспортовъ.

Отходъ изъ Одессы

Съ 1-го ноября пароходы будутъ отходить:

по Крымско-Кавказской линіи

по средамъ и субботамъ, въ 12 ч. дня, и приходитъ въ Одессу обратно по понедѣльникамъ и четвергамъ.

По Николаевской линіи

прекращается впредь до возобновленія объявленія. 1201-33

Агентство Австрійскаго Ллойда

извѣщаетъ гг. грузополучателей, что пароходъ „Карніолія" прибылъ и доставилъ перегрузки съ слѣдующихъ парох.: Унгарія, Сатурно, Получе, Мемфи, а также изъ дунайскихъ портовъ и проситъ представить коносаменты для уплаты фрахтовъ.

ПОЧТОВО-ПАССАЖИРСК. СРОЧНЫЕ РЕЙСЫ

Пароходовъ Австрійскаго Ллойда

Принимаются грузы и пассажиры.

Въ понедѣльникъ, 5 февраля, въ 4 ч. дня отойдетъ пароходъ

«Карніолія»

по линіи Одесса-Triest съ заходомъ безъ перегрузки въ Константинополь, Пирей, Патрасъ, Корфу, Санти-Кваранто, Бриндизи, Triest, а также съ перегрузк.: въ Кюстенджи, Дарданеллы, по линіи Анатолійской, Ѳессалійской, Египетской, въ Индію, Китай и Японію.

За подробными свѣдѣніями обращаться въ агентство Австр. Ллойда, на Дерибасовской, уг. Польской, д. Сѣна-Лоренцо. Агентъ: Ц. Стампа. 1342—3

ПОѢЗДА ЮГО-ЗАП. ЖЕЛ. ДОРОГЪ.

Отходъ изъ Одессы:

Пассажирскій скорый поѣздъ № 6 *) прямого сообщенія съ Петербургомъ черезъ Ровно, Вильно, Варшаву въ 9 час. 45 мин. утра (вагоны I, II и III кл.).

Пассажирскій поѣздъ № 8 по всѣмъ направленіямъ въ 1 час. 23 мин. пополудни (вагоны I, II и III кл.).

Курьерскій поѣздъ № 2 (bis) на Кишиневъ, Унгени, Рени въ 6 час. 20 мин. вечера (вагоны I, II и III кл.).

Курьерскій поѣздъ № 2, на Кіевъ, Москву и Волочиск. въ 8 час. 30 мин. вечера (вагоны I, II и III кл.).

Почтовый поѣздъ № 4, по всѣмъ направленіямъ въ 8 час. 56 мин. вечера (вагоны I, II и III кл.).

Пассажирскій поѣздъ № 10, на Елисаветградъ — Харьковъ — Владикавказъ и на Кишиневъ—Унгени—Рени въ 10 час. 5 мин. вечера (вагоны I, II и III кл.).

Пассажирскій поѣздъ № 12, на Брестъ и Кіевъ въ 12 час. 20 мин. пополуночи (вагоны II и III кл.).

Товаро пассажирскій поѣздъ № 14 до Кіева въ 12 час. 45 мин. пополуночи (исключительно IV классъ).

Приходъ въ Одессу.

Пассажирскій поѣздъ № 9, изъ Елисаветграда, Харькова, Владикавказа, въ 7 ч. 46 мин.

Почтовый поѣздъ № 3, въ 9 ч. 2 м. утра. со всѣхъ станцій.

Курьерскій поѣздъ № 1, изъ Москвы—Кіева—Волочиска, въ 9 час. 20 мин. утра.

Товаро-пассажирскій № 13, (IV кл.) въ 11 ч. 31 мин. утра, изъ Кіева.

Курьерскій поѣздъ № 1-й (bis) изъ Кишинева—Унгенъ—Рени— въ 12 час. 33 мин. пополудни.

Пассажирскій поѣздъ № 7-й, въ 4 ч. 7 м. пополудни.

Скорый поѣздъ № 5-й, изъ Петербурга—Кіева, въ 8 ч. 3 м. веч.

Пассажирскій № 11-й, въ 1 ч. пополуночи, безъ I класса.

*) Пассажиры ѣдущіе съ № 6 до Кіева отъ Казатина слѣдуютъ съ товаро-пассажирскимъ поѣздомъ.

Судебный приставъ

при одесск. городскомъ съѣздѣ мировыхъ судей, Н. Д. Герардовъ, на основаніи 1030 ст. уст. гражд. судопр., объявляетъ, что 7 февраля 1901 г., въ 12 ч. дня, будетъ произведена публичная продажа движимаго имущества, принадлежащаго Соломону Альпину, заключающагося въ мебели и проч., оцѣненнаго въ 163 р.

Продажа будетъ производиться въ Александров. учас. г. Одессы, на Ново-Рыбной ул., въ домѣ Фельтшоли, № 70. 8039—1

Судебный приставъ

при одесскомъ городскомъ съѣздѣ мировыхъ судей І. А. Сергѣевъ, жительствующій на Ямской ул., въ д. Гальперина, № 1-й, на основаніи 1030 ст. уст. гражд. судопроизв., объявляетъ, что 12 февраля 1901 г. въ 2 ч. дня, будетъ произведена публичная продажа движимаго имущества, принадлежащаго умершему Францу Костянскому, заключающагося въ разныхъ вещахъ и проч., оцѣненнаго въ 188 р. 45 к.

Продажа будетъ производиться въ Петропавловск. уч. г. Одессы, во 2-мъ Липинскомъ пер., въ д. Костыцкаго, № 28, на Бугаевкѣ. 8017—2

АУКЦІОНЪ.

Во вторникъ 6-го февраля, въ 1 ч. дня, въ аукціонной камерѣ будетъ продаваться съ публичнаго торга около 86 пуд. письменныхъ принадлежностей, какъ-то: конторскихъ книгъ, писчей бумаги, конвертовъ, карандашей, чернилъ, транспарантовъ и проч. Желающіе торговаться могутъ заблаговременно осматривать въ аукціонной камерѣ продающіеся предметы. 1360—3

Разсказы Н. Г. Кажанова

продаются въ кіоскахъ г. Свистунова и во всѣхъ книжн. магазинахъ. 7986—2

Молодая приличная дѣвушка ищетъ мѣсто въ кондитерскую. Адресъ оставить въ кон. „Од. Нов." для П. Я. 1301—8

Покупаю золото, серебро, платину драгоцѣнные камни. Б.-Арнаутская, д. 95, кв. 25, близъ Преображ. Вид. отъ 1—4. 7963—3

Спеціалистъ по МАТЕМАТИКѢ и древ. яз. Петръ Семен-ичъ Варшавскій готовитъ во всѣ средне-учебн. и высшія учебн. зав. съ ручательствомъ. Въ 1899 и 1900 г. выдержали слѣд. лица: на аттест. зрѣлости: Фишертъ, въ гимназіи—Баллашей-Котляревскій (по математикѣ—5), Ѳ. Голубинцевъ (въ 4 й кл.), Бровермантъ (во 2-й) и Зайцевъ въ 6-й—по латинск., ариѳметикѣ и геометріи по 5); въ юнкерское уч.: Голубинцевъ (блистательно по 1-му разряду), Іерамуаз, Подносовъ, Каплановъ и Кочубинскій (послѣдніе 2 въ старшій кл.); на вольноопредѣляющихся: Калоти, Соловьевъ, Болдыревъ, Бухгальтеръ, Бродскій, Вейнбергъ, Золовицеръ, Шебратъ, Юркевичъ, Сорокеръ, Графъ, Глубякъ, Веселовскій, Юркевичъ (послѣдніе 3 блистательно); въ реальное училище: Коссовскій (по математикѣ 5) и Скляво (къ выпускному); въ рижскій политехническій институтъ—Смольниковъ. На звание аптекар. учен., издѣлій и морск. корп., Ник. инж. ген. штаба и ко всѣмъ конкурснымъ экзаменамъ готовлю съ гарантіей. Изъ прежнихъ учениковъ (въ числѣ которыхъ много студентовъ и офицеровъ) болѣе 200 выдержало въ различныя учебн. заведенія. Адр.: Новая ул., д. Боско, № 10 (между М. Арнаутской и Н.-Рыбной). Принимаю пансіонеровъ.

I-й СПЕЦІАЛЬНЫЙ Чертежный Кабинетъ

СОСТАВЛЯЕТЪ:

СЪЕМКИ, ЧЕРТЕЖИ, ПЛАНЫ.

Копіи отъ 1-го рубля. Планы и чертежи для представленія господину старшему фабричному инспектору, въ акцизное управленіе.

Привиллегіи (Patente)

на изобр. исходат. во всемъ мірѣ. Ришельевская, д. № 53, Цурбе (между Б.-ной и М.-Арнаутской), кв. 22.

2 февраля с. г. въ Одесскомъ циркѣ была **утеряна** служащимъ отъ Гуле - Бланшардъ разносная книга. Кто доставитъ получитъ хорошее вознагражденіе. Прошу доставить: Почтовая ул., д. № 9 магазинъ Гуле-Бланшардъ. 8013-1

Машина швейная

Зингера совершенно новая по случаю продается очень дешево въ галантерейномъ магазинѣ Д. Барбаша, Ришельевск., уг. Б.-Арнаутск. 8033-1

Анатоміи и всего гимназическаго курса уроки ищетъ студентъ-медикъ 4-го курса Моск. унив. Безымянная, д. 5, меблир. комнаты, Діаманта, № 11, Н. Г. 1389—1

Студенты ищутъ занятій. Херсонская, 42, кв. 15, студенту А. Г. П. Лично отъ 3—5. 7929—3

СМЕТАНА

наилучшихъ качествъ, имѣющая анализъ, получается три раза въ недѣлю.

у Морозова, Гулевая ул 7846—6

Отъ 20 к. вещь

Принимаю шитье бѣлья. Заказы исполняю добросѣстно и аккуратно. Адр. ставить конт. «Од. Нов.» для М. Л.

ОТДАЮТСЯ 1 или 2 комнаты

больш. свѣтлыя, съ балкономъ, видъ на море. Надежинск., 7, кв. 10. 7916—4

Акушерка sage-femme **ЗАВОДОВА.** Совѣтъ и помощь. Дома съ 5 до 12 у., съ 4 до 8 в. Екатерининская, д. № 3, кв. 9, ряд. съ Петерб. гост. 5943—35

Продаются два УЧАСТКА на Дальницкой ул., (250 и 350 кв. с.) бывш. Климовецкаго. Спрос. на Канатной (уголъ Базарной), д. Гаусмана, кв. № 1. 6464—15

Передается прачечная

на бойкомъ мѣстѣ, по случаю выѣзда. Адресъ узнать въ конторѣ „Одесскихъ Новостей". 7999—

Открыта подписка на 1901 г.

НА ЕЖЕНЕДѢЛЬНЫЙ ИЛЛЮСТРИРОВ. ЖУРНАЛЪ

ВОКРУГЪ СВѢТА

17 годъ изданія. 17 годъ изданія.

50 еженедѣльн. иллюстрированныхъ №№ въ годъ, болѣе 2000 столбц. текста и до 500 рисунк. Романы, повѣсти, путешествія, популярно-научныя статьи, смѣсь и проч. **БЕЗПЛАТНО**

12 ТОМОВЪ въ полныхъ переводахъ съ рисунк.

1) БИЧЕРЪ-СТОУ. Ром. въ 2 т. **„ХИЖИНА ДЯДИ ТОМА".**

2) АЛЕКСАНДРЪ ДЮМА. Ром. въ 4 т. **„Двадцать лѣтъ спустя"**

3) ЖЮЛЬ ВЕРНЪ. Нов. ром. въ 4 т. **„ЗАВѢЩАНІЕ ЧУДАКА" и „РѢКА ОРИНОКО".**

4) ВИКТОРЪ ГЮГО. Ром. въ 2 т. **„ГАНЪ ИСЛАНДЕЦЪ".**

2 РОСКОШНЫЯ ПРЕМІИ:

1) Олеографія съ карт. чельця. **УТРО НА БЕРЕГУ КРЫМА.**

2) Исполненныя красками **ВОСЕМЬ ВИДОВЪ МОСКВЫ.**

Подписная цѣна НА ГОДЪ: безъ карт. 5 р. съ картин. 4 р. съ доставкой и пересылкой.

Адресъ редакціи ВОКРУГЪ СВѢТА: Москва, Ильинскія воротц., д. Титова.

Въ Одессѣ подписка принимается въ кн. магаз. Т-ва И. Д. Сытина уг. Преображен. и Еврейск., № 53 и въ кіоскѣ Свистунова. 10506 3

СЛУЧАЙНО ПРІОБРѢТЕНА ПАРТІЯ КАРТИНЪ

въ золоченыхъ рамахъ отъ 2 руб., тамъ-же большой выборъ багетъ, а также принимаются въ перезолоту и поправку старыя рамы и зеркала.

Съ почтеніемъ

Е. С. ГЕЛЬПЕРНЪ,

Екатерининская, противъ Абрикосова. Обратите вниманіе на адресъ, такъ какъ другихъ отдѣленій я не имѣю. 8553—19

Молодой человѣкъ, служащій въ конторѣ при бухгалтеріи ищетъ вечернихъ занятій. Принимаетъ на себя веденіе бухгалтерскихъ и домовладѣльческихъ книгъ, различн. рода переписку и т. п. Адресъ: Греческая, 25, кв. № 2. 1203—

Желаю получить переписку или другую письменную работу. Могу нѣсколько часовъ въ день заниматься на дому или въ канцеляріи. Обладаю красивымъ и скорымъ почеркомъ. Имѣю дипломъ народнаго учителя, состою на городской службѣ. Адресъ: Ольгіевскій спускъ, (уголъ Сѣнной площ., Хер. уч.), д. Горбара № 2, кв. № 6. Н. И. Ш. 10787—8

ОБУЧАЮ играть на СКРИПКѢ такъ что обучающійся въ короткое время сможетъ играть пѣсни и танцы. Ежедневно 1 часъ и 2 часа. Занимается отъ 2 час. до 11 ч. ночи. Пале-Рояль, д. 1, кв. 10. 10557—16

Учительница ТАНЦЕВъ С. И. Адамовская

спеціалистка по мазуркѣ, предлагаетъ свои услуги гимназ., пансион. и частн. домамъ. Пріемъ взрослыхъ учениковъ и учениць съ 20 августа и на дѣтскіе спеціальные курсы всѣхъ возрастовъ. Школа танцевъ. Нѣжинская, № 52, кв. 3, противъ бывшей квартиры. 746—3

Покупаю золото, серебро, драгоцѣнные камни, жемчугъ и разныя древнія вещи. Полицейская ул., д. № 1, кв. 22. 7062—8

ВСЯКАГО РОДА

заводы, фабрики, лѣсопильни, МАСЛОБОЙНИ и МЕЛЬНИЦЫ ПОКУПАЕТЪ на сносъ

С. Когахъ, Ришельевская ул., № 66, квар. № 4. Телефонъ 1201.

Техническія описи, крайнія цѣны, размѣры, системы котловъ, машинъ и т. п. прошу прислать по вышеуказан. адресу. 10145—2

Лѣсопильно-Паркетная Фабрика Д. С. БРУНШТЕЙНА,

Дальницкая ул., собств. домъ № 23. Городская контора. Садовая ул., домъ № 18, Телефонъ № 1129. Изготовляетъ по заказу: оконныя рамы, двери, карнизы, наличники, плинтусы и т. п., строгаетъ, фугуетъ и сушитъ доски. Заказы выполняются скоро, аккуратно и доступно. Также принимаетъ работы на разн. станкахъ, плат. по часамъ. Тамъ-же отдаются въ наемъ просторныя зимнія ПОМѢЩЕНІЯ подъ столярныя мастерскія лавка, квартира о 3-хъ комнатахъ съ удобствами и свободное дворовое мѣсто подъ складъ строительныхъ матеріаловъ. 1209—5

Пароходы морскіе и рѣчные всякаго рода.

Землечерпалки, Экскаваторы,

Представительство для всей Россіи судостроительнаго завода

Royal Dutch Forge Company, Leiden.

Паровозы русскихъ и иностранныхъ заводовъ.

Представительство паровозостроительнаго и сталелитейнаго завода

Maschinenfabrik. d. Kön. Ung. Staatseisenbahnen, Budapest.

Смѣты высылаются по запросу.

Р. Кольбе. С.-Петербургъ, Вознесенскій пр., № 36, с. д. 10995—5

КАВКАЗСКІЯ МИНЕРАЛЬНЫЯ ВОДЫ:

ПЯТИГОРСКЪ (спринц), **ЕССЕНТУКИ** (щелочныя), **ЖЕЛѢЗНОВОДСКЪ** (желѣзистыя), **КИСЛОВОДСКЪ** (углекислыя), какъ для употребленія внутрь, такъ и для ваннъ. Кромѣ того, на всѣхъ группахъ гидропатическія заведенія, минеральныя грязи, кумысъ, кефиръ, лѣченіе массажемъ, углекислымъ газомъ Нарзана. Горныя климатическія станціи въ Кисловодскѣ и Желѣзноводскѣ. Успѣшно вылѣчиваются: ревматизмъ, сифилисъ и его послѣдствія, заболѣванія нервной системы, катарры желудка, кишекъ, почекъ, мочеполовыхъ путей, ожирѣніе, малокровіе, женскія болѣзни и проч. Есть казенная консультація врачей, а вольнопрактикующихъ пріѣзжаетъ болѣе 200 человѣкъ. Ежедневно по два раза въ пяти мѣстахъ музыка; опера, драматическій театръ и другія развлеченія. Въ 1900 году пріѣзжало больныхъ и туристовъ до 27,000 человѣкъ. Большой экспортъ водъ (въ 1900 г. продано на 150 тысячъ руб.). Сезонъ въ Пятигорскѣ 1-го мая—15-е сентября, въ Ессентукахъ 15-го мая—1-го сентября, Желѣзноводскѣ 20-го мая—1-го сентября, Кисловодскѣ 1-го іюня—1-го октября.

Иллюстрированный путеводитель высылается за пять семикопеечныхъ марокъ изъ канцеляріи Директора (г. Пятигорскъ). *Безплатное лѣченіе малосостоятельнымъ больнымъ предоставляется въ началѣ и концѣ сезона.*

1350—2 Директоръ водъ *Вл. Хвощинскій.*

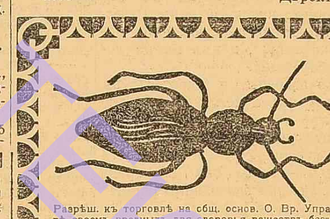

„ВЕРМИТЪ" порошокъ для истребленія всякихъ насѣкомыхъ.

Разрѣш. къ торговлѣ на общ. основ. О. Вр. Управл., какъ не содержащее въ составѣ своемъ вредныхъ для здоровья веществъ безъ взысканія однако ручательства въ полезномъ его дѣйствіи.

Привиллегія акц. о-ва John Calabrese et C°, въ Лондонѣ. Поставщики военнаго и торговаго флотовъ и военнаго вѣдомства Великобританіи, а равно всевозможныхъ учрежденій, гостиницъ, клубовъ, ресторановъ, госпиталей, пекарень и т. д.

Продается во всѣхъ аптекахъ и аптекарскихъ магазинахъ.

Представитель для Одесскаго уѣзда **Ц. И. Боссалини,** Спиридоновская, д. Великанова.

Представитель для Елисаветградскаго уѣзда **С. ГИНЗБЕРГЪ,** аптека въ г. Елисаветградѣ. 10623—3

Представители для всей Россіи **КАРУАНА и БОССАЛИНИ,** въ Николаевѣ.

Гуле-Бланшардъ

ЭММАНУИЛЪ ЭЙССЕНЪ преемникъ.

Одесса, ПОЧТОВАЯ ул., собственный домъ, № 9.

ПЛУГИ УНИВЕРСАЛЬНЫЕ однодвухъ, трехъ и четырехъ - лемешные. **САДОВЫЯ АМЕРИКАНСКІЯ ОРУДІЯ „ПЛАНЕТЪ"**, культиваторы, окучники, ручныя рядовыя сѣялки, бороны, разрыхлители и проч., примѣнимы для садовъ, огородовъ, виноградниковъ, табачныхъ и хлопчатыхъ плантацій, при посѣвѣ кукурузы, картофеля, гороха и пр. **СѢЯЛКИ РЯДОВЫЯ и РАЗБРОСНЫЯ АМЕРИКАНСКІЯ.** Маслобойныя машины. Центробѣжные усовершенствованные сливкоотдѣлители „КОРОНА".

НОЖНИЦЫ для стрижки овецъ. Вилы американскія и англійскія для сѣна и навоза. Усовершенствованные МѢХИ и нульверизаторы для виноградниковъ и фруктовъ. деревьевъ, а также большой выборъ САДОВЫХЪ инструментовъ.

Всевозможныя земледѣльческія машины и орудія, снопосвязалки жатки, косилки и грабли Вальтера А. Вуда.

Фиксъ-машины, локомобили, молотилки Рустона, Проктора и К° Дорожные локомобили (самоходы) Рустона, Проктора и К°. Мельничные постава мельничныя принадлежности и жернова.

К росин. двигатели „Горнсби Акроидъ", вѣтрян. двигатели. Паровые насосы.

Само вижущіеся экипажи и фаетоны посредствомъ бензино-моторовъ, пожарные помпы и насосы. Инструментальныя машины: токарные строгальные и сверлильные станки, долбежныя, дыродавильныя и другія машины.

Полученъ большой выборъ заграничныхъ холодильныхъ шкаповъ разныхъ размѣровъ по весьма недорогимъ цѣнамъ, а также американскихъ машинокъ для мороженаго, для сбиванія масла и водоочистительныхъ фильтровъ.

Дверные и оконные приборы. Домашняя утварь, ножевой товаръ, десятичные и сотенные вѣсы, приборы для стирки и выжиманія бѣлья.

Водомѣры „Томсона", трубы и большой выборъ водопроводныхъ трубъ. 9510—3

Флаконъ 75 коп.

9706—0

ВОСТОЧНЫЯ СЛАДОСТИ

Греческая Кондиторская К. Ф. АМБАРЗАКИ, въ Одессѣ

1) Главный магазинъ, Греческая ул., близъ Преображенской, домъ № 70.

2) Ришельевская ул., уг. Ново-Рыбной, домъ Фельтмана. Имѣются настоящія восточныя приготовл. изъ чистаго сахару разныхъ сортовъ сладостей

Рахатъ-локумъ	съ миндалемъ 25 к. ф.	ХАЛВА шоколадная	40 к. ф.
„	шоколадный 25 „ „	Баклава разныхъ сортовъ	40 „ „
„	съ орѣхами 25 „ „	Шербетъ—до 14 сортовъ по	30 „ „
„	съ фисташками 30 „ „	А также разныя вареныя нѣстныя и восточныя отъ	25 „ „
„	чистый безъ миндаля 20 „ „	Разныхъ сортовъ фруктовый сиропъ большая бутыл.	80 коп.
Халва сахарная	20 „ „	Оршадъ или миндал. молоко	90 коп.
„	медовая 25 „ „	Конфекты дессертныя	50 и 60 коп.
„	шоколадная 25 „ „	„ шоколадныя	80 коп.
„	орѣховая 25 „ „	„ миньонъ	1 руб.
ХАЛВА	караимская выс. с орѣх. 40 к. ф.		
	съ миндалемъ 45 „ „		

Имѣются готовыя и на заказъ всевозможныя кондиторскія приготовленія по очень умѣреннымъ цѣнамъ. Прейсъ курантъ высылается безплатно. 10273-14

ПО СЛУЧАЮ БОЛѢЗНИ

Окончательная распродажа

ВЪ МАГАЗИНѢ

ОПТИЧЕСК., ФИЗИЧЕСК. И МАТЕМАТИЧЕСКИХЪ ИНСТРУМЕНТОВЪ

ЮЛІЙ МЕЛЬ,

Ришельевская, уголъ Дерибасовской, домъ Ралли.

Очки, пенсне, лорнеты, бинокли, термометры, лупы, стереоскопы, волшебные фонари, готовальни, подзорныя трубы, компасы, рулетки, ватерпасы, вѣсы для писемъ и аптекарскія ножницы, ножи перочинные барометры и другіе. 1332—1

Цѣны на всѣ товары ВНѢ КОНКУРРЕНЦІИ.

Поступили въ продажу

новыя книги изданія В. И. Романскаго; **„НЕ ВЪ БРОВЬ, А ВЪ ГЛАЗЪ".** Сливки юмора и сатиры. Самые новые куплеты, сценки и юмористическіе разсказы изъ русскаго, армянскаго и еврейскаго быта, репертуара артиста А. А. Вильде, съ 2 портретами автора. 2-е дополн. изд.; цѣна 40 коп. **„МЕТЕОРЪ" записки чудака.** 2-й в. Новая смѣшная книжка съ рисунками артиста А. А. Вильде. Сборникъ куплетовъ, анекдотовъ и разсказовъ, рекламы въ стихахъ и каламбурахъ. Цѣна 30 коп. **„ЧТЕЦЪ ЛЮБИТЕЛЬ"**, сборникъ салонныхъ, комическихъ стихотвореній и разсказовъ и дивертисментовъ домашнихъ концертовъ, семеръ, ныхъ вечеровъ и баловъ. Ц. 20 к. **„КОМИКЪ"** сборникъ комич. куплетовъ-стихотвореній, сценъ, монологовъ и разсказовъ. Цѣна 30 к. Продается во всѣхъ книжныхъ магазинахъ и киоскахъ. Главный складъ въ книжной торгов. С. В. Можаровскаго и Г. В. Свистунова, Дерибасовская ул., Одесса. 10879—4

Магазинъ

МУЖСКИХЪ И ДѢТСКИХЪ ПЛАТЬЕВЪ И. СЕРПЕРА

Преображенская ул., д. Розенблата, ряд. съ полиц.

основанъ въ 1861 году.

Продажа платья производится и заказы принимаются какъ за наличныя, такъ и въ **КРЕДИТЪ** и исполняются скоро и добросовѣстно по новѣйшимъ ФАСОНАМЪ, по самымъ умѣреннымъ цѣнамъ. 10992—8

Г. БЕРНДТЪ,

заводъ денежныхъ КАССЪ несгораемыхъ, а также несломаемыхъ изъ патентованной стальной брони.

Большой выборъ ГОТОВЫХЪ КАССЪ.

Принимаю заказы для изготовленія стальныхъ башковскихъ помѣщеній и кладовыхъ для храненія цѣнностей, такъ называемыхъ „SAFES" новѣйшей конструкціи, дверей и оконныхъ ставень для банковскихъ помѣщеній.

ПОСТАВЩИКЪ НЕСГОРАЕМЫХЪ КАССЪ для Юго-Западныхъ, Либаво-Роменской, Самаро-Златоустовской и Сибирскихъ желѣзныхъ дорогъ.

ОТДѢЛЕНІЯ Государственнаго Банка, казначействъ, городскихъ и волостныхъ правленій.

ФАБРИКА: Одесса, Мастерская ул., № 44, собств. домъ. 10014-8

ГЛАВНЫЙ СКЛАДЪ: Одесса, Екатерининская ул., № 34, д. Лесли

SPECIAL Maiglöckchen

ДУХИ — МЫЛО — ПУДРА

Неподдѣльно только съ полной фирмой:

ГУСТАВЪ ЛОЗЕ

Корол. Прусск. Поставщикъ, Berlin.

Продажа во всѣхъ парфюмерн., аптекарск. магазинахъ и во всѣхъ парикмахерскихъ Россіи.

11014—2

ЛІОНСКІЙ КРЕДИТЪ

Капиталъ 200.000.000 фр.

Екатерининская улица—ОДЕССА—домъ Бонифаци.

Открытъ на основаніи ВЫСОЧАЙШАГО разрѣшенія 14 (26) іюня 1892 г.

ЛІОНСКІЙ КРЕДИТЪ принимаетъ:

ДЕНЕЖНЫЕ ВКЛАДЫ на обыкн. текущій счетъ.

ВКЛАДЫ безсрочные и срочные.

Выдаетъ:

ПЕРЕВОДЫ, (Трансферты) по почтѣ и по телеграфу

чеки, тратты, аккредитивы, } на всѣ государства.

Производитъ всякія БАНКИРСКІЯ ОПЕРАЦІИ съ за-границей.

ОТКРЫВАЕТЪ КОНТО-КОРРЕНТНЫЕ СЧЕТА, выдаетъ ссуды подъ залогъ процентныхъ бумагъ и государственныхъ фондовъ по специальнымъ текущимъ счетамъ (on call) и по залогамъ на срокъ. 122—0

Покупаетъ и продаетъ:

Иностранныя монеты, Банковые билеты, | Таможенныя цѣнности, и Русскіе фонды.

Принимаетъ порученія на покупку и продажу цѣнныхъ бумагъ.

Заключаетъ страхованія выигрышныхъ билетовъ отъ тиражей.

Производитъ:

коммисіонную продажу зерновыхъ продуктовъ и всевозможныхъ товаровъ въ Россіи и за границей.

Отъ 5-го января 1894 г., впредь до измѣненія, ЛІОНСКІЙ КРЕДИТЪ платитъ:

По текущимъ счетамъ 3%

ДОБРОВОЛЬНЫЙ ФЛОТЪ.

Въ измѣненіе объявленныхъ сроковъ отхода пароходовъ на Дальній Востокъ въ **февралѣ** мѣсяцѣ, изъ Одессы отойдутъ: **«ТАМБОВЪ»**—15-го, **«КОСТР