Среда, 10-го Февраля 1899 г. № 4537.

ЕЖЕДНЕВНОЕ ИЗДАНІЕ

Среда, 10-го Февраля 1899 г. № 4537.

ОДЕССКІЯ НОВОСТИ

газета политическая, литературная, научная, общественная и коммерческая.

Demain, jeudi, 11/23 février, à 11 heures très précises du matin, en l'Eglise Catholique d'Odessa' le Consul de France et les Français résidant à Odessa feront célébrer un service solennel à la mémoire de

M-R FELIX FAURE

Président de la République Française décédé à Paris, le 16 février 1899.

Tous les fonctionnaires et militaires en uniforme seront admis sans carte.

Des cartes personnelles seront tenues chez MM. Guerry, Lantier et Houllier-Blanchard à la disposition de tous les Français.

Les autres personnes désireuses d'assister à la Cérémonie pourront en faire la demande au Consulat de France. 1527-1

Анна Павловна Албрандъ, дѣти и внуки съ глубокимъ душевнымъ прискорбіемъ извѣщаютъ родныхъ и знакомыхъ о смерти горячо любимаго мужа, отца и дѣда

НИКОЛАЯ ИВАНОВИЧА АЛБРАНДЪ

послѣдовавшей 9 сего февраля. въ 7½ час. утра. Панихиды ежедневно въ 1 ч. и 7 час. пополудни. О днѣ похоронъ будетъ объявлено особо.

Городской театръ.

Въ среду, 10-го февраля 1899 г., Итальянскими оперными артистами, подъ дирекціей А. И. СИБИРЯКОВА, съ участіемъ знаменитѣйшей Релжины Пачини представ. будетъ: „ГАМЛЕТЪ" „опера въ 4 д. и 6 карт., муз. Тома. Участ.: г-жи: Пачини, Парси-Петшелла; гг. Сам-марко, Вульманъ, Чиколини, ди-Дженаро. Хормейстеръ А. А. Бернарди, Капельмейстеръ І. В. Прибикъ. Начало въ 8 ч. вечера. Цѣны мѣстамъ оперныя бенефисныя. АНОНСЪ: Въ четвергъ 11 февраля 1899 г., въ пользу итальянск. благотв. общества пред. будетъ „АНДРЭ ШЕНЬЕ", опера въ 4 дѣйств., муз. Джіордано.

Русскій театръ.

(Дирекція М. А. Артемьевой). Русская комич. опера и оперет. подъ упр. И. П. Артемьева Въ среду, 10 февраля 1899 г., представлено будетъ **„Ночь чудесъ и превращеній"** 3 д., муз. Негуно. Участвуетъ вся труппа и балетъ. Начало въ 8½ час. вечера. Въ пятницу, 12 февраля, бенефисъ управляющаго М. И. Кудрявцева „ГЕЙША", япон. комич. опер. въ 3 д., 1) Японскій большой электрическій балетъ. 2) „Гейші міра" франко-русскій этюдъ въ 1 д. соч. И. Н. Артемьева, муз. А. Г. Терша. Народы всего свѣта. Готов. къ постановкѣ „Донъ Сезаръ де Базанъ" оп. въ 3 д., муз. Демингера. Начало въ 8½ час. вечера.

Новый театръ. Teatr Polski

Завтра, въ четвергъ, 11 февраля

„SLUBY PANIENSKIE"

комедія въ 5 д., гр. Ал. Фредро.

Билеты можно получать въ книжномъ магазинѣ г. З. Островскаго—Дерибасовская, № 9, и въ ресторанѣ „Рояль" г. Гоппенфельда—Ланжероновская, а въ день спектакля 10 ч. утра до 2 и съ 5 до окончанія въ кассѣ театра.

Циркъ Морица.

Въ среду, 10 февраля 1899 г., б... блестящее

High-Life Галла ...представленіе

...емъ всѣхъ артистовъ, при двухъ оркестрахъ музыки. Большое костюмированное шествіе Дамъ борцовъ. Выходъ Три Вортлей, статистовъ и корь-де-балета. Предпослѣдняго г. Папли, который исполнитъ наитруднѣйшія упражненія съ разными тяж, состоящій изъ 16 человѣкъ. Начало представленія въ 8½ час. вечера. Подробн...

Открыты ГОМЕОПАТИЧЕСКАЯ АПТЕКА и ЛЕЧЕБНИЦА для приходящихъ больныхъ ОДЕССКАГО ГАНЕМАНОВСКАГО ОБЩЕСТВА

...ской ул., уг. Дворянской, д. № 48), съ платою 30 к., бѣдныхъ безплатно. Пріемъ больныхъ въ лечебницѣ ежедневно съ 9½ ч. до 11 ч. утра. Завѣдующій докторъ ...емъ Ив. и М. Луценко.

Примѣчаніе. Общество имѣетъ цѣлью открытіе гомеопатическихъ аптекъ, лечебницъ и больницъ, гдѣ больные могли-бы получать врачебную помощь и лекарства за возможно умѣренную плату, а бѣдные и совсѣмъ безплатно. (изъ § 2 Уст. О—ва). 614—1

Товарищество **„КАРМЕЛЪ"** ПРОДАЖА НАТУРАЛЬНЫХЪ ПАЛЕСТИНСКИХЪ ВИНЪ И КОНЬЯКОВЪ, рекомендуетъ еврейской публикѣ свое производство, какъ весьма подходящій подарокъ

(Мишлоахъ-монесъ) КЪ ПРАЗДНИКУ ПУРИМЪ

Имѣется: въ главномъ магазинѣ, на углу Ришельевской и Б.-Арнаутской, д. Барбаша и во всѣхъ лучшихъ магазинахъ Имперіи.

Исп. об. декана Юридическаго факультета ИМПЕРАТОРСКАГО Новороссійскаго Университета,

симъ доводитъ до всеобщаго свѣдѣнія, что 14 февраля, сего года, въ 1 час. дня, въ зданіи Университета (на Дворянской ул.), прив. доц. Казанскаго Университета, магистръ Политической экономіи, В. Ф. Залѣскій будетъ въ публичномъ засѣданіи юридическаго факультета защищать представленную имъ для полученія степени доктора политической экономіи диссертацію подъ названіемъ „Ученіе о капиталѣ". 1502—1

ПУРИМЪ-ПОДАРКИ ВЪ МАГАЗИНАХЪ **Г. М. ЛЕВИНСОНА,** Ришельевская, 19 и Дерибасовская, 16. 1125—1

Д-ръ Г. М. ШТЕРВИНДЪ Тираспольской и Ямской д. Диклера № 94, входъ съ Тираспольской. ВЕНЕРИЧЕСКІЯ, СИФИЛИСЪ, КОЖНЫЯ и МОЧЕПОЛОВЫЯ болѣзни. Пріемъ отъ 1 до 3 дня и отъ 5 до 7 вечера. 14778-18

МАССАЖИСТЪ Е. А. ЛУПАЛЪ Еврейская ул., домъ Романова, № 7, уголъ Ремесленной. 1414-1

АКУШЕРКА Е. Г. ГАМБУРГЕРЪ. Имѣетъ убѣжище для пріема секретныхъ беременныхъ и роженицъ. Базарная, между Канатн. и Маразліевской. д. Бардецкаго, 18 прот. учил. „Трудъ". 11543—18

Д-ръ ПОРЫВАЕВЪ Ямская ул., д. Вицмана, № 51, квар. 3. Пріемъ **по глазнымъ болѣзнямъ** ежедневно отъ 11 до 1 ч. 1340—1

Д-ръ С. Г. КЛЕИНЪ пріемъ по горловымъ, ушнымъ, носовымъ и внутреннимъ, отъ 1—3 дня и отъ 5—7 вечера. Преображенская, 46, Вирта, между Почтовой и Еврейской. 911—1

ИЗВѢЩЕНІЕ.

Для полученія права на преподаваніе **БУХГАЛТЕРІИ** мною выдержанъ какъ **экзаменъ, такъ и пробный урокъ.** въ присутствіи полнаго состава педагогическаго совѣта, послѣ чего я удостоился диплома г-на попечителя Варшавскаго учебнаго округа и на основаніи сего же диплома его превосходительство г-нъ ПОПЕЧИТЕЛЬ ОДЕСС. УЧЕБН. ОКРУГА РАЗРѢШИЛЪ МНѢ ПЕДАГОГИЧЕСК. ПРАКТИКУ въ г. ОДЕССѢ. (19-ТИ ЛѢТНЯЯ ПЕДАГОГИЧ. ПРАКТИКА) Съ почтеніемъ УЧИТЕЛЬ **Г. О. ДУКАТЪ** Театральный пер., д. № 8, Бофо. 1456—1

ДО **1000** ШТУКЪ **ХВОЙНЫХЪ ДЕРЕВЬЕВЪ** ДЛЯ ДАЧИ желаютъ купить немедленно. Предложенія просятъ прислать профессору мнеморики С. Файнштейну, Гаванная у., д. Бродскаго, 6, кв. 8, бель-этажъ. 1314—1

Акушерка С. А. СТАВИСКАЯ принимаетъ у себя на дому секретныхъ беременныхъ и роженицъ. Книжская, между Конной и Олиціевской, д. 28, Гелевича, рядомъ съ отдѣл. ломбарда. Телефонъ № 119 12892—29

ПАПИРОСЫ фабр. СОЛОМОНА КОГЕНА **„БАФРА"** 10 шт. 10 к., полнаго вкуса, незамѣнимы.

Уроки химіи, физики и математики, даетъ окончившій иностранный университетъ. Адресъ оставить въ конторѣ „Одес. Нов.". 1406—1

Литовскіе ОКОРОКА домашняго приготовленія, копченые можевельникомъ, изъ іоркширскихъ свиней, вестфальскіе окорока съ костью и безъ кости, филе и разныя колбасы. РОКФОРЪ литовскій и разн. друг. сыры. Торговля К. Перетятковича, Дерибасовская, № 19. д. Жульена, во дворѣ направо. 413—1

Елисаветградъ, Ивановская ул., д. С. Д. Барскаго. **ЛЕЧЕБНИЦА** хирургическ. и женскихъ болѣзней врача **С. А. Вайсенберга** съ постоянными кроватями. 1218-1

Профессоръ каллиграфіи А. КОССОДО исправляетъ дурные почерки въ теченіе 10 уроковъ на красивый и скорый **Уроки для дамъ.** Иногороднимъ преподаетъ ЗАОЧНО. Методъ удостоенъ аттестатовъ: Императ. Нов. университет. и разныхъ гимназій, а также моделей. За 2 семи-копѣечн. марки высылаетъ иногород. пробное письмо и условія. Адр.: профес. каллиграф. А. КОССОДО Одесса, Дерибасовская уг. д. Жульена № 10. 2644—10

КРЕМЪ КАЗИМА МЕТАМОРФОЗА ПРОТИВЪ **ВЕСНУШЕКЪ,** У имѣющихъ ихъ дѣлаетъ лицо постоянно чистымъ, свѣжимъ и молодымъ. Продается во всѣхъ лучшихъ аптекарскихъ и парфюмерныхъ магазинахъ. 8573—10

Модно-Мануфактурный и Полотняный МАГАЗИНЪ В. И. Филиппова уг. Почтовой и Александровскаго проспекта, **ПЕРЕМѢЩЕНЪ** на Преображенскую улицу, въ домъ Одесской гостиницы. противъ дома Папудовой. ЕЖЕДНЕВНО ПОЛУЧАЮТСЯ **СЕЗОННЫЕ ТОВАРЫ.** 1152—1

ХОДЪ съ Дерибасов. **Бѣлье, Галстухи и Чулочныя издѣлія** въ магазинѣ бывш. **ШЕРЕШЕВСКАГО** Дерибасовская, уг. Гаванной, д. Исаковича. **Шерстяныя издѣлія.** ЦѢНЫ ФАБРИЧНЫЯ, безъ запроса. Пріемъ заказовъ и передѣлокъ. При магазинѣ опытный закройщикъ. ХОДЪ съ Дерибасов.

ОБЕЗВРЕДИТЬ КУРЕНІЕ возможно, какъ и признано многими учеными, ватой „Гаванна" изобрѣтенія **Н. Розенблата,** по непремѣнно гильзовой фабрики **А. Койлю и К°, Спб.** коимъ и принадлежитъ право исключительной выдѣлки. Клочекъ ваты „Гаванна", вложенной въ мундшт. папиросы, достаточенъ для того, чтобы уничтожить никотинъ (табачный ядъ) и отнять горечь въ табакѣ. Стоимость коробки всего 10 коп. и продается во всѣхъ извѣстныхъ табачныхъ и аптекарскихъ магазинахъ Имперіи. Существуетъ масса поддѣлокъ. Ватой „Гаванна" Н. Розенблата снабжаются мундштуки, гильзы, единственно только, фабрики **А. КОЙЛЮ и К°, СПБ.**

ОТКРЫТА ПОДПИСКА НА 1899 ГОДЪ на газету **„ОДЕССКІЯ НОВОСТИ"**

Въ городѣ	без дост.:	съ дост.:	Для иногородныхъ съ пересылкой:	
1 мѣ	8.—	9.—	1 годъ	10.—
6 мѣс.	4.50	5.—	6 мѣс.	5.50
3 мѣс.	2.50	2.75	3 мѣс.	3.—
1 мѣс.	—.90	1.—	1 мѣс.	1 10

Заграницу къ иногородней цѣнѣ прибавляется по 60 к. за каждый мѣсяцъ.

ТАКСА ЗА ОБЪЯВЛЕНІЯ: на 4-й страницѣ за строку петита 20 коп за каждый разъ, а на 4 страницѣ—10 к. Главная Контора и Редакція помѣщаются по Ланжероновской ул., д. № 30; телефонъ №230.

Большой МАГАЗИНЪ угловой съ подвальнымъ складомъ на углу Ришельевской и Успенской ВЪ НАЕМЪ. 1195—2

ХИМИКО-БАКТЕРІОЛОГИЧЕСКІЙ КАБИНЕТЪ **Д-ра Бродскаго** Тираспольская, д. Диклера. МОЧА, МОКРОТА, ПЛЕНКИ и пр. 517-1

Д-ръ Е. ЛИБЕРЗОНЪ венерическія, сифилисъ и венерическія болѣзни. Ямская улица, домъ 74, кв. 4 13531—16

Д-ръ В. Круковскій Преображенская улица, д. Вирта, № 46 (между Почтовой и Еврейской ул.). ПРИЕМЪ ПО СИФИЛИТИЧЕСКИМЪ, НАКОЖНЫМЪ, МОЧЕПОЛОВЫМЪ и ВЕНЕРИЧЕСКИМЪ БОЛѢЗНЯМЪ отъ 9 до 1 часу и отъ 5 до 7 час. 1276—21

ЗУБНОЙ ВРАЧЪ Р. Н. Поляковъ Ришельевская, уголъ Базарной, д. Розен блата № 43/45. Пріемъ ежедневно отъ 9—6 ч. вечера и ночное дежурство. 10575—20

Д-ръ Вайнлудъ, по сифилису, кожнымъ и мочеполовымъ бѣльнямъ принимъ. отъ 9 до 12 и отъ 3 до 6 ч. *Юдевская (уг. Соборной площ.), домъ Бонди, № 41, кв. 1.* 14357—34

Д-ръ Вильковыскій Ясская ул. д. № 98, (между Преображенской и Тираспольск. ул.) СИФИЛИСЪ, МОЧЕПОЛОВЫЯ и НАКОЖНЫЯ БОЛ. Пріемъ отъ 11—2 и отъ 5 до 7 14780—19

Докторъ ЛАССЪ Мочеполовыя, сифилитическія и накожныя болѣзни. Пріемъ отъ 9—1 ч. и отъ 6 до 7 час. Б.-Арнаутская ул., уг. Ришельевской, д. Маврокордато, № 44. 12905—3

Д-ръ Я. А. СИГАЛЪ Сифилисъ, кожныя и мочеполовыя болѣзни *Гаванная и Мальй пер., д. Санца № 2.* Часы пріема: 9—11 ут. и 4—7 веч. женщины, отъ 12—1 ч. 575—1

Д-ръ Я. А. Либерзонъ хирургическ., акушерство и женскія бол. Тираспольская, 15. 13823—16

Русская лечебница ДЛЯ ПРИХОДЯЩИХЪ БОЛЬНЫХЪ *Уголъ Ямской и Спиридоновской ул., д. Шимановскаго, № 84.*

ЧАСЫ ПРІЕМА:

Д-ръ О. И. ОСТОСЛАВСКАЯ, женскимъ и дѣтскимъ (оспопрививаніе) отъ 11½ до 1 часа.

Д-ръ Н. С. ИГНАТОВСКІЙ, по хирургическимъ и мочеполовымъ, отъ 12 до 1 часа дня.

Д-ръ Р. А. ГУДЛЕТЪ по хирургическимъ и внутреннимъ болѣзнямъ отъ 1 до 2 час.

Д-ръ М. Б. ПЕТРОВСКІЙ, по венерич., накож. и мочепол., отъ 1 до 2½ ч. д.

Д-ръ Н. П. ХЛОПИНЪ, по внутреннимъ и горловымъ и ушнымъ отъ 2 ч. до 3-хъ час.

Д-ръ И. П. КОТЛЯРЕВСКІЙ, по внутр. и нервн. (лѣченіе электричествомъ) отъ 2 до 3½ час. —11

ПЛАТА ЗА СОВѢТЪ 40 КОП. Консультаціи изъ трехъ врачей ежедневно отъ 2-хъ до 3½ ч. Плата 3 руб.

ОДЕССКІЙ ПРІЕМНЫЙ ПОКОЙ НА МОЛДАВАНКѢ уголъ Прохоровской и Степовой, д. Кочевскаго ПЛАТА ЗА СОВѢТЪ 30 КОПѢЕКъ

Д-ръ Г. А. ГЕЛЬМАНЪ по внутр., женск. и акуш. отъ 9 до 10 ч. утра.

Д-ръ Ю. А. ЮЕЛЬСОНЪ по сифилит., накож. и мочеп. отъ 2—3 час.

Д-ръ Б. М. ДОЛГОПОЛЪ по внут. и хирург. бол. отъ 11—12 ч. утра

Д-ръ И. М. ГЛЯЗШТЕЙНЪ по хирург. отъ 12—1 ч.

Д-ръ Р. Л. КАУФМАНЪ по женск., акуш. и дѣтск. отъ 1—2 ч.

Д-ръ Я. Ф. ТАРТАКОВСКІЙ по ушнымъ, горлов. и носов. отъ 3—4 ч.

Д-ръ А. С. РОЗЕНБЛЮМЪ консультантъ. 643—1

GRAND RESTAURANT „ROYAL" *Ланжероновская, „Пале-Рояль".* Великолѣпная обстановка. Семейный ресторанъ. **Безукоризненная кухня.** Ежедневно съ 10½ до 1½ часу разнообразные ЗАВТРАКИ. Съ 12-ти час. до 7-м великолѣпные обѣды изъ 5-ти блюдъ 1 рубль, а изъ 2-хъ блюдъ и сладкаго—50 коп.

Меню обѣда на сегодня, 10 февр.

Устрицы	Волованъ финансіеръ
Блины	Артишоки полонезъ
Щи русскіе съ кашей	Котлетъ де порокъ съ капустой
Супъ пюре томатъ	Барашекъ молодой
Бульонъ съ пирожкомъ	Индѣйка марин. сливами
Стерлядь по англійски	Глухарь салатъ итальенъ
Скумбрія на шкарѣ	Трубочки съ кремомъ
Бефъ Строгановъ	Компотъ мацедуанъ.
Битки Скобелевъ	

Ежевечерно съ 8½ часовъ **КОНЦЕРТЫ** извѣстнаго первоклассного оркестра подъ упр. **В. Эммеръ,** Кухня и буфетъ снабжены самыми лучшими и свѣжими кушаньями и закусками.

ПРАВИТЕЛЬСТВЕННЫЯ РАСПОРЯЖЕНІЯ.

ВЫСОЧАЙШІЙ ПРИКАЗЪ по военному вѣдомству.

Февраля 5 го дня, въ С.-Петербургѣ.

ПРОИЗВОДЯТСЯ: изъ подпрапорщиковъ въ подпоручики, со старшинствомъ, по пѣхотѣ: 135 го пѣхотнаго Керчь-Еникольскаго полка, Дзиновскій; 14 го стрѣлковаго полка, Плоновскій.

Приказъ шефа пограничной стражи. Января 30-го дня № 5.

ПЕРЕВОДИТСЯ: Ченстоховской бригады ротмистръ Кольде—въ Крымскую бригаду.

По военному вѣдомству о чинахъ гражданскихъ, 31 января 1899 г. № 5.

ПРОИЗВОДИТСЯ изъ надворныхъ въ коллежскіе совѣтники: старшій врачъ очаковскаго резервнаго баталіона Вановскій.

ТЕЛЕГРАММЫ „ОДЕССКИХЪ НОВОСТЕЙ".

Отъ нашихъ корреспондентовъ.

ПЕТЕРБУРГЪ, 9-го февраля.

«Русскій Инвалидъ» сообщаетъ, что Государемъ Императоромъ назначена для участія въ похоронахъ Ф. Фора особая депутація отъ русской арміи, въ составѣ генералъ-лейтенантовъ А. А. Бильдерлинга и ординарнаго профессора Николаевской академіи генеральнаго штаба В. У. Соллогуба, а также адъютанта военнаго министра полковника гр. Г. А. Бобринскаго. Депутація возложитъ на гробъ президента серебряный вѣнокъ, состоящій изъ дубовыхъ, лавровыхъ и розовыхъ листьевъ.

Сегодня, въ присутствіи управляющаго морскимъ министерствомъ вице-адмирала П. П. Тыртова, начальника главнаго морского штаба вице-адмирала Ѳ. К. Авелана и другихъ, на эллингахъ балтійскаго судостроительнаго завода совершена была закладка новаго вскадреннаго броненосца „Побѣда" и миноваго транспорта „Енисей".

Обѣдъ бывшихъ студентовъ петербургскаго университета прошелъ вчера въ ресторанѣ „Медвѣдь" съ большимъ оживленіемъ. Между полученными привѣтствіями изъ разныхъ концовъ Россіи прочитана была также телеграмма ректора Новороссійскаго университета Ѳ. Н. Шведова. Изъ участвовавшихъ въ обѣдѣ старѣйшимъ студентовъ оказался И. С. Ремезовъ—выпуска 1851 года.

Проектъ новой формы для членовъ министерства внутреннихъ дѣлъ поступаетъ на разсмотрѣніе государственнаго совѣта. Форма предполагается чернаго цвѣта съ продольными золотыми погонами.

Скончался въ Болье извѣстный акушеръ, директоръ с.-петербургскаго родовспомогательнаго заведенія, И. М. Тарновскій.

Городская управа высказалась за то, чтобы мѣстомъ сооруженія въ Петербургѣ проектируемаго памятника Пушкину... Александровскій садъ.

Начальникъ екатеринославскаго губернскаго жандармскаго управленія генералъ-маіоръ Д. И. Бачинскій произведенъ въ генералъ-лейтенанты, съ увольненіемъ по болѣзни отъ занимаемой имъ съ 1881 года должности.

ПАРИЖЪ, 9 го (21 го) февраля.

Вопреки ожиданіямъ, никакихъ манифестацій вчера вечеромъ не было, такъ какъ организаторамъ послѣднихъ дано было знать, что полиція будетъ арестовывать поголовно всѣхъ манифестантовъ.

Ко дню похоронъ Фора лига патріотовъ организуетъ настоящее возстаніе. Въ виду этого, какъ говорятъ, полиціей приняты совершенно исключительныя мѣры. Весь парижскій гарнизонъ поставленъ на военную ногу и полиціи преподаны экстраординарныя инструкціи. Можно надѣяться, что малѣйшая попытка къ безпорядкамъ будетъ немедленно подавлена.

Во вчерашнемъ засѣданіи совѣта министровъ правительство обсуждало вопросъ объ упраздненіи обѣихъ патріотическихъ лигъ и о преслѣдованіяхъ нѣкоторыхъ органовъ печати. Рѣшеніе еще пока не принято.

По словамъ антиревизіонистской „Soir", Лубэ въ своемъ вступительномъ посланіи упомянетъ также о вызывающемъ поведеніи дрейфусовской партіи.

Возмутительныя оскорбленія по адресу Лубэ со стороны націоналистовъ и антисемитовъ вызываютъ въ такой мѣрѣ всеобщее негодованіе, что 200 сенаторовъ сочли нужнымъ подписать вчера законопроектъ объ энергичныхъ мѣрахъ противъ взывающихъ къ безпорядкамъ органовъ печати.

Увѣряютъ, что Дюпюи согласенъ остаться на своемъ посту только въ томъ случаѣ, если Лубэ категорически выскажется за внесенный имъ въ сенатъ законопроектъ объ ограниченіи компетенціи уголовной палаты кассаціоннаго суда.

ПАРИЖЪ, 9-го (21-го) февраля.

Вчерашнее постановленіе палаты о томъ, чтобы похоронный кортежъ съ останками Фора былъ сформированъ не у собора „Notre Dame de Paris", какъ рѣшено было раньше, а въ самомъ Елисейскомъ дворцѣ, состоялось въ виду протеста и по требованію антиклерикальныхъ депутатовъ.

Въ сенатѣ въ скоромъ времени предстоятъ интерпелляціи по поводу послѣднихъ манифестацій. Интерпеллаторы потребуютъ отъ правительства болѣе энергичнаго преслѣдованія уличныхъ манифестантовъ.

Въ томъ-же сенатѣ на-дняхъ потребуютъ также отъ Дюпюи распущенія разныхъ политическихъ лигъ, которыя въ послѣднее время своими шумными демонстраціями сильно волнуютъ умы парижскаго населенія.

Принцъ Генрихъ Орлеанскій сознался одному изъ сотрудниковъ газеты «Figaro» въ желаніи своемъ стать главой плебисцитарнаго режима во Франціи. Съ этой именно цѣлью принцемъ опубликованъ послѣдній его манифестъ.

По дѣлу, изъятому министромъ юстиціи изъ вѣдѣнія алжирскаго суда и переданному гренобльскому суду, послѣдній, за подстрекательство къ грабежамъ и убійствамъ евреевъ, приговорилъ бывшаго мэра города Алжира Макса Режиса къ трехлѣтнему, а управляющаго газетой „Antijuif", изгнаннаго изъ среды роялистовъ, Филиппи—къ восьмимѣсячному тюремному заключенію.

ПАРИЖЪ, 9-го (21-го) февраля.

Посланіе президента Лубэ, прочитанное въ палатѣ, произвело большое впечатлѣніе и встрѣчено было всѣми группами, за исключеніемъ правой и націоналистовъ, прямо съ энтузіазмомъ. Никогда до сихъ поръ ни одна декларація новаго президента не заключала въ себѣ такого твердаго и яснаго profession du foi, такого полнаго признанія республиканскихъ принциповъ. Чтеніе посланія много разъ прерывалось шумными продолжительными аплодисментами. Палата особенно подчеркнула тѣ мѣста посланія, гдѣ новый президентъ говоритъ о своей вѣрности Франціи и республиканскимъ установленіямъ, гдѣ онъ даетъ обѣщаніе неустанно работать для успокоенія страны, надѣясь достигнуть этого посредствомъ единенія всѣхъ республиканцевъ.

Въ посланіи упоминается и о томъ, что новый президентъ намѣренъ стоять на стражѣ своихъ правъ, опредѣляемыхъ конституціей, и не давать ослаблять ихъ. Въ заключеніе президентъ снова повторяетъ свое обѣщаніе трудиться надъ укрѣпленіемъ республики и дѣлаетъ указаніе, что республиканскіе принципы требуютъ уваженія какъ къ магистратурѣ, такъ и къ арміи—этой охранительницѣ законовъ. Особенно единодушные горячіе аплодисменты вызвало упоминаніе о драгоцѣнной дружбѣ съ Россіей, которую президентъ намѣренъ поддерживать.

Націоналисты одобрили одно мѣсто президентскаго посланія, гдѣ говорится о временныхъ испытываемыхъ страной затрудненіяхъ. Они подчеркнули громкими криками эту часть посланія, являющуюся единственнымъ намекомъ на дѣло Дрейфуса.

ВѢНА, 9-го (21-го) февраля.

Коломанъ Шелль взялъ на себя сформированіе венгерскаго кабинета только подъ условіемъ соглашенія съ оппозиціей.

БУДА-ПЕШТЪ, 9-го (21-го) февраля.

Назначеніе Шелля встрѣчено всѣми съ живѣйшимъ удовольствіемъ. Шелль—представитель партіи мира, и ему, безъ сомнѣнія, въ самомъ скоромъ времени удастся примирить враждующія партіи, тѣмъ болѣе, что и среди самой оппозиціи ему весьма симпатизируютъ.

Новое министерство по всѣмъ вѣроятіямъ сформировано будетъ исключительно изъ членовъ либеральной партіи.

Отъ «Россійск. телеграфн. агентства».

9-го (21-го) февраля.

ПЕТЕРБУРГЪ. Началось слушаніемъ въ окружномъ судѣ дѣло ксендза Бѣлянковича. На открытіи присутствовалъ министръ юстиціи.

МОСКВА. Въ эту ночь, на 109 верстѣ отъ станціи Ковиц, шуйско-ивановской дороги, сошелъ съ рельсовъ паровозъ; за нимъ взгромоздились вагоны одинъ на другой. Семь вагоновъ разбиты; главный кондукторъ, помощникъ машиниста и кочегаръ получили увѣчья.

ХАРЬКОВЪ. Въ день погребенія президента Фора здѣшняя французская колонія отслужитъ панихиду. Отсюда отправленъ для возложенія на гробъ вѣнокъ.

Морозъ утромъ 14 градусовъ. Въ уѣздахъ дороги испорчены, чѣмъ затрудняется доставка хлѣба со станцій отправленія.

КАЗАНЬ. Изъ 1.404.905 пудовъ продовольственнаго хлѣба, подлежащаго перевозкѣ съ пристаней Спасскаго уѣзда, перевезено 1.110.176 пуд., въ томъ числѣ 446.480 пуд. для Мензелинскаго уѣзда, Уфимской губ., и 330.909 для Елабужскаго уѣзда, Вятской губ. Перевозка хлѣба въ сосѣдніе губерніи заканчивается, и происходитъ усиленная перевозка внутри Казанской губ. Къ концу мѣсяца перевозка кончится.

ПАРИЖЪ. Палата. Пейтраль вноситъ требованіе о разрѣшеніи временнаго кредита на мартъ мѣсяцъ. Проектъ принятъ. Палата единогласно постановляетъ отправиться въ четвергъ въ Елисейскій дворецъ, чтобы присутствовать при выносѣ тѣла Фора, хотя оффиціальный кортежъ долженъ сформироваться въ «Notre-Dame». Засѣданіе закрыто.

Между землекопами, служащими на работахъ по полской дорогѣ канализаціи, началась стачка.

Бюро республиканскихъ группъ сената постановило внести завтра запросъ о манифестаціяхъ, происходившихъ въ субботу и воскресенье.

Вечеромъ на бульварахъ было много гуляющихъ, которые вели себя совершенно спокойно. Никакихъ инцидентовъ не было. Принятыя мѣры обезпечиваютъ порядокъ.

По слухамъ въ корридорахъ палаты, впрочемъ, довольно неопредѣленнымъ, посланіе президента, не особенно пространное, въ общихъ чертахъ будетъ гласить приблизительно такъ. Поблагодаривъ сенаторовъ и депутатовъ за великую честь, ему оказанную, президентъ скажетъ, что употребитъ всѣ усилія, чтобы оказаться на высотѣ обязанностей, которыя налагаетъ на него новый постъ. Онъ заставитъ уважать конституцію, возьметъ на себя обязанность добросовѣстно примѣнить ея духъ и букву. Онъ обратится съ горячимъ воззваніемъ къ идеямъ умиротворенія и согласія и будетъ говорить о французскомъ отечествѣ. Онъ выскажетъ восхваленіе арміи, выразитъ надежду, что страна въ своей привязанности къ арміи и уваженіи къ правосудію достигнетъ возстановленія гармоніи и согласія, равно какъ рѣшенія вопроса, волнующаго народъ. Президентъ напомнитъ, что всегда посвящалъ себя преимущественно изученію вопросовъ рабочихъ, соціальныхъ, экономическихъ, промышленныхъ и финансовыхъ, организаціи труда. Онъ предложитъ парламенту посвятить себя этому различному порядку идей, которыя должны привести къ практическимъ плодотворнымъ результатамъ. Въ своихъ внѣшнихъ сношеніяхъ Франція будетъ слѣдовать политикѣ вѣрности дружбѣ, которую она сумѣла создать. Эта политика своей добросовѣстностью, своимъ безкорыстіемъ, своей вѣрностью историческимъ традиціямъ будетъ самой твердой гарантіей мира и болѣе всего другого сумѣетъ сохранить за Франціей мѣсто, которое она занимала въ мірѣ.

Во время засѣданія палаты депутатовъ Дежанъ выразилъ удивленіе, что хотя Форъ былъ франмасонъ, къ нему, не спросивъ его, привезли священника. Начальникъ кабинета Фора Легалль клянется честью и словомъ, что Форъ, будучи въ полномъ сознаніи, дважды просилъ, чтобы священникъ былъ призванъ.

Бюро нѣсколькихъ группъ лѣвой постановило отправиться по одиночкѣ къ Дюпюи, чтобы обратить его вниманіе на необходимость воспрепятствовать возобновленію манифестацій, бывшихъ вчера и третьяго дня.

Протоколъ о смерти Фора, подписанный 4-мя докторами и скрѣпленный генераломъ Баилью, удостовѣряетъ, что всѣми единогласно были признаны явленія кровоизліянія въ мозгу и паралича лица, конечностей и лѣвой стороны тѣла.

Послѣ засѣданія палаты Дюпюи увѣдомилъ г-жу Форъ о рѣшеніи палаты сопровождать тѣло умершаго президента изъ Елисейскаго дворца. Г-жа Форъ была глубоко тронута изъявленіями симпатіи. Дюпюи возобновилъ инструкціи съ цѣлью прекратить шумныя манифестаціи.

Великій канцлеръ генералъ Даву отправился утромъ въ министерство иностранныхъ дѣлъ, чтобы вручить Лубэ орденъ Почетнаго легіона первой степени. Всѣ министры присутствовали. Сегодня утромъ въ министерствѣ иностранныхъ дѣлъ министры собрались подъ предсѣдательствомъ Лубэ, который сообщилъ имъ текстъ своего посланія парламенту. Посланіе будетъ прочтено въ палатахъ послѣ полудня. Совѣтъ министровъ рѣшилъ, чтобы въ четвергъ, по случаю похоронъ Фора, были закрыты всѣ присутственныя мѣста, школы, денежныя и торговая биржи.

По почину посла князя Урусова, въ церкви русскаго посольства совершено заупокойное богослуженіе по Феликсѣ Форѣ. Присутствовали, кромѣ князя Урусова, члены посольства, два офицера военнаго кабинета новаго президента, министръ Делькассэ и представители министровъ военнаго, морского, внутреннихъ дѣлъ, равно какъ много членовъ русской колоніи. По случаю траура князь Урусовъ отмѣнилъ всѣ обѣды и оффиціальные пріемы, которые должны были состояться въ посольствѣ въ теченіе марта.

БУДА-ПЕШТЪ. Изъ Вѣны сообщаютъ, что императоръ назначилъ Селля министромъ-президентомъ и поручилъ ему составить кабинетъ. Селль принялъ порученіе и завтра утромъ отправится въ Будапештъ, чтобы возобновить прерванные оппозиціей переговоры о соглашеніи.

МАДРИДЪ. Палата. Аликсъ утверждаетъ, что правительство предписало сдать Сантъ-Яго, чтобы спасти монархію; министръ отвѣтитъ завтра. Засѣданіе прервано.

Сенатъ. Альменасъ среди шума нападаетъ на нѣкоторыхъ генераловъ и доказываетъ, что продолжать войну помѣшало правительство и военный министръ, говоря, что держаться на о. Кубѣ было дальше невозможно. Маршалъ Бланко отвергаетъ нападки Альменаса.

Сенатъ рѣшаетъ выразить Франціи соболѣзнованіе по случаю кончины Фора. Сагаста вноситъ проектъ объ уступкѣ Филиппинъ. Альменасъ возобновляетъ нападки на генераловъ, которыхъ обвиняетъ въ сдачѣ Сантъ-Яго, и высказываетъ удивленіе, что нѣкоторые изъ нихъ не были разстрѣляны (*Шумъ*).

Сенатъ. Министръ колоніи защищаетъ дѣйствія правительства. Генералы заявляютъ, что правительство отвѣтственно за дѣйствія послѣднихъ. Засѣданіе кончено.

Палата. Сильвела вноситъ предложеніе съ осужденіемъ правительство за его равнодушіе къ бѣдствіямъ страны. Палата единогласно постановляетъ просить правительство, чтобы оно выразило Франціи соболѣзнованіе по случаю смерти Фора.

НЬЮ-ІОРКЪ. Транспортное судно «Шериданъ» вышло вчера изъ Суэца въ Манилью съ отрядомъ въ 1385 человѣкъ.

БЕРЛИНЪ. Имперскій банкъ понизилъ дисконтъ съ 5-ти на 4½ процента.

ОДЕССА, 10-го ФЕВРАЛЯ 1899 Г.

Удешевленіе почтовыхъ сношеній.

Нельзя не привѣтствовать всякаго новаго шага къ сближенію отдаленнѣйшихъ мѣстностей между собою. И нужно сказать, что въ этомъ смыслѣ многое у насъ сдѣлано за послѣднее время. Но достойно вниманія слѣдующее: сближая отдаленныя мѣстности, мы ничего не дѣлаемъ для сокращенія близкихъ разстояній, въ чемъ, безъ сомнѣнія, у насъ чувствуется настоятельная потребность; даже наоборотъ, иногда мы идемъ даже въ

болѣе или менѣе разумными мотивами, и то обстоятельство, что по числу ежегодно пересылаемыхъ по почтѣ писемъ Россія занимаетъ относительно послѣднее мѣсто во всемъ культурномъ мірѣ, проистекаетъ не отъ чего иного, какъ отъ дороговизны почтовыхъ сообщеній. Если процентъ грамотности рекрутовъ принять вообще за норму грамотности населенія, то окажется, что въ Россіи въ среднемъ на одного грамотнаго человѣка не приходится даже цѣлаго письма, между тѣмъ какъ во Франціи на одного грамотнаго приходится 2,3 письма, въ Бельгіи 3,2, въ Германіи 3,6, въ Англіи 5,5. До нѣкоторой степени эта отсталость наша, конечно, связана съ общимъ низкимъ культурнымъ уровнемъ страны. Но врядъ-ли можно сомнѣваться, что и дороговизна почтовыхъ сообщеній не остается безъ вліянія. И дѣйствительно, логично ли, что такая бѣдная страна, какъ Россія, оплачиваетъ почтовую корреспонденцію 7-ю копѣйками (17½ сантимовъ), въ то время какъ въ Англіи ставка на пересылку простыхъ закрытыхъ писемъ опредѣляется 1-мъ пенсомъ (около 4 коп.), въ Германіи 10-ю сан., во Франціи 15-ю сант., несмотря на то, что вѣсовыя единицы, съ которыхъ взимаются эти вѣсовыя ставки въ перечисленныхъ странахъ, значительно крупнѣе, чѣмъ въ Россіи, достигая 28-ми граммовъ при нашихъ 12⅞ граммахъ.

Дороговизна почтовой корреспонденціи тѣмъ болѣе не должна быть терпима, что почта давно уже перестала играть роль посредника въ торгово-промышленныхъ сношеніяхъ; она теперь имѣетъ громадное соціальное значеніе, служа цѣлямъ семейной, общественной и общегосударственной жизни. Извѣстный знатокъ почтоваго дѣла Стефанъ, задавшись въ 1873 году вопросомъ, для какихъ цѣлей почта служитъ, нашелъ, что 45 процентовъ пересылаемыхъ писемъ приходятся на долю семейныхъ и частныхъ сношеній, между тѣмъ какъ для цѣлей торговли и промышленности пересылается 35% писемъ.

Вопросъ объ удешевленіи простой почтовой корреспонденціи особенно назрѣлъ въ послѣднее время, когда случайный опытъ доказалъ, что доходамъ почтоваго вѣдомства это не грозитъ никакой опасностью. Мы говоримъ объ опытѣ съ «благотворительными письмами». Удешевивъ почтовыя сношенія всего только на 2 коп., благотворительныя письма сильно подняли количество пересылаемой корреспонденціи. Благотворительныя письма сами по себѣ имѣютъ нѣкоторыя неудобства, благодаря которымъ кругъ пользованія ими довольно ограниченъ, и мы поэтому имѣемъ полное основаніе думать, что вообще удешевленіе почтовой корреспонденціи на тѣ же 2 коп. сильно подниметъ валовой доходъ почтоваго вѣдомства, подниметъ до такой нормы, при которой съ излишкомъ будутъ покрыты добавочные расходы, которые будутъ вызваны реформой.

За-границей.

Парижъ.

(*Отъ нашего корреспондента*).

5 (17-го) февраля.

Кончина президента.

Некрологи въ газетахъ, траурные флаги на казенныхъ домахъ, скорбныя воспоминанія на каждомъ шагу...

Скоропостижная смерть президента республики, какъ всякое неожиданное, важное и печальное вмѣстѣ съ тѣмъ извѣстіе, всѣхъ поразила, взволновала и смутила. И какъ всегда бываетъ въ такихъ случаяхъ, согласно русской поговоркѣ: «что имѣемъ, не храним, потерявши—плачемъ»—многіе изъ вчерашнихъ противниковъ теперь признаютъ, что Феликсъ Форъ былъ идеальнѣйшимъ президентомъ республики, что лучшаго и не надо было и что его недостатки очень трудно замѣстить—безъ ущерба для какой-либо партіи. Впрочемъ, такія же чувства и размышленія вызвала смерть Карно, но если тогда публика по меньшей мѣрѣ могла отводить душу, посылая проклятія по адресу анархистовъ, то теперь некого обвинять въ смерти Феликса Фора. Онъ умеръ потому, что кончился срокъ жизни, предопредѣленный ему судьбою. И можно пенять только на судьбу, которая по слѣпотѣ своей не замѣтила, что срокъ жизни Феликса Фора надлежало-бы продлить—прежде всего потому, что онъ этого заслуживалъ, такъ какъ былъ хорошій человѣкъ—un brave homme, какъ фамильярно называли рабочіе фобурговъ своего бывшаго коллегу, ex-кожевника, поднявшагося до главенства въ республикѣ; а затѣмъ и потому, что для Франціи лучше было-бы, чтобы президентскаго кризиса теперь не произошло, чтобы Феликсъ Форъ президировалъ на торжествахъ всемірной выставки и чтобы онъ выслужилъ до конца семилѣтіе, на которое онъ былъ избранъ. Послѣднее было въ его намѣреніяхъ, но судьба помѣшала.

— Oh moi,—говорилъ онъ вскорѣ послѣ своего избранія депутатамъ, которые осуждали въ его присутствіи внезапный выходъ въ отставку Казиміра Перье.—Я—я исполню свою задачу *до конца*.

До конца задачи ему дожить не удалось, какъ не удалось его предшественникамъ. Людямъ суевѣрнымъ можно подумать, что какой то злой рокъ виситъ надъ Елисейскимъ дворцомъ. Греви, избранный на второе семилѣтіе, тоже собирался съ блескомъ отпраздновать всемірную выставку 1889 г., а принужденъ былъ подать въ отставку. Карно былъ убитъ за нѣсколько мѣсяцевъ до истеченія семилѣтія, тогда какъ его противники опасались, чтобы онъ не далъ себя избрать на новый срокъ. Казиміръ Перье въ своемъ первомъ посланіи палатамъ заявилъ, что впередъ отказывается отъ вторичнаго избранія и желаетъ только выслужить свой срокъ, а между тѣмъ шесть мѣсяцевъ спустя онъ по собственному желанію удалился. И вотъ, наконецъ, Феликсъ Форъ скончался раньше времени. И по несчастному совпаденію, г. Дюпюи былъ министръ-президентомъ, когда убили Карно, когда удалился Казиміръ Перье и когда скончался Феликсъ Форъ. Еще не успѣли оправиться отъ волненія при полученіи скорбной вѣсти, а журналисты уже ехидно замѣчаютъ, что за спокойствіе страны въ этотъ тяжелый моментъ опасаться нечего, такъ какъ г. Дюпюи уже успѣлъ спеціализироваться и напрактиковаться въ умѣніи управлять во время президентскихъ кризисовъ. Нынѣшній кризисъ у него числомъ третій.

Впрочемъ, газеты сегодня вообще мало соблюдаютъ тактъ. Нѣкоторые, какъ «Aurore», даже не догадались отложить въ сторону статьи, написанныя до смерти Феликса Фора и заключающія нападки по его адресу; другіе выражаются о почившемъ безъ должной почтительности, и среди такихъ органовъ отличается «Libre Parole», хотя въ послѣднее время Феликсъ Форъ дѣлалъ все, что могъ, чтобы ублажать Дрюмона, человѣка, который раньше его оскорблялъ и испортилъ ему доброе расположеніе духа разоблаченіемъ грѣховъ его тестя, отца г-жи Феликсъ Форъ. Къ тому же всѣ газеты безъ исключенія уже теперь спѣшатъ обсуждать кандидатуры на постъ президента республики. «Journal» и «Eclair» вышли одни въ траурныхъ рамкахъ, но за то они безцеремоннѣе другихъ прочатъ своего кандидата—Рошфоръ—тотъ рекомендуетъ Кавеньяка; Клемансо, избирая меньшее зло, совѣтуетъ вотировать за Лубэ. Бриссонъ тоже будетъ кандидатомъ, но на его избраніе надежда плоха. Болѣе серьезными кандидатами считаются, кромѣ Лубэ, еще Дюпюи, Дешанель и Мелинъ. Избраніе состоится или завтра, или въ понедѣльникъ. Въ конституціи сказано, что когда открывается вакансія президента республики, палаты собираются немедленно въ національное собраніе, но «немедленно» не значитъ «тотчасъ». Когда нѣтъ опасности для спокойствія страны, можно отсрочить и на нѣсколько дней замѣщеніе вакансіи, а на это время министръ-президентъ Дюпюи принимаетъ титулъ главы исполнительной власти и управляетъ самолично страной. Въ послѣдній разъ избраніе президента тоже произошло не тотчасъ: Казиміръ Перье подалъ въ отставку 15 января, а конгрессъ въ Версали собрался 17 января.

Это было четыре года тому назадъ, и я какъ сейчасъ помню тотъ день—день избранія Феликса Фора. Стояла мрачная, дождливая погода. Голосованіе второго «tour»'а затягивалось, и депутаты и сенаторы со скучающимъ видомъ слонялись по галлереямъ дворца.—Бриссонъ или Феликсъ Форъ? Это былъ, конечно, капитальный вопросъ, но все-таки каждый про себя ставилъ еще другой:—когда, наконецъ, удастся уѣхать обѣдать назадъ въ Парижъ. Но, наконецъ, провозглашено было избраніе Феликса Фора—благодаря голосамъ правой. «Vive Brisson!» кричали и во дворцѣ, и на площади, затѣмъ на вокзалѣ желѣзной дороги; немало и свистали при прохожденіи новаго президента республики,—потому что имя Феликса Фора вовсе не было популярно. Его совсѣмъ не знали, когда Бриссонъ, какъ старый, заслуженный республиканецъ, пользовался громаднымъ престижемъ въ массѣ. Но Феликсъ Форъ, весь сіяющій, не огорчался ни криками въ честь Бриссона, ни свистками по его собственному адресу. «Ça ne fait rien»—сказалъ онъ окружающимъ.—Дайте мнѣ 6 мѣсяцевъ, и я заставлю ихъ полюбить себя». Чтобы добиться этого, Феликсъ Форъ сталъ посѣщать госпитали и казармы, снисходительно бесѣдовалъ съ простыми торговками, нянь ками, солдатами и рабочими. Любви онъ ни въ 6 мѣсяцевъ, ни во всѣ 4 года не снискалъ, но недовѣріе разсѣялось, и въ народѣ къ нему стали относиться съ симпатіей: le brave homme! Престижъ его сразу поднялся послѣ русскихъ празднествъ въ 1896 г. и послѣ поѣздки въ Петербургъ. Однако въ политической борьбѣ его не хотѣли оставлять безъ роли, особенно во время дрейфусовской агитаціи: оба лагеря старались вмѣшивать его въ конфликты между арміей и магистратурой, парламентомъ и печатью. Это его очень огорчало, потому что онъ хотѣлъ оставаться выше всякихъ партійныхъ раздоровъ, и онъ говаривалъ приближеннымъ: «Журналисты завидуютъ мнѣ, говорятъ, что я слишкомъ спокоенъ, слишкомъ счастливъ, а я вовсе не такъ счастливъ, особенно теперь!»

Кончаю письмо, а facteur—письмоносецъ приноситъ мнѣ большой изящный конвертъ. Вынимаю изъ него печатную карточку и читаю: «Президентъ республики имѣетъ честь» и т. д. Это билетъ на балъ въ Елисейскомъ дворцѣ на 23 февраля, билетъ, о которомъ я своевременно мѣсяцъ тому назадъ просилъ въ секретаріатѣ президентства. Увы! Бала этого не будетъ, и тысячи такихъ билетовъ, разсылаемыхъ секретаріатомъ, должны прибыть по адресамъ одновременно съ извѣстіемъ о кончинѣ Феликса Фора.

6-го (18-го) февраля.

На пути въ Версаль.

Положивъ желѣзнодорожный ticket въ одинъ карманъ, входный билетъ съ заголовкомъ «Assemblée nationale» и съ подзаголовкомъ «Presse etrangère» въ другой, blok-notes и коллекцію карандашей въ третій, отправляюсь на вокзалъ, не упустивъ однако заѣхать въ банкъ, имѣющій обыкновеніе передавать мнѣ одесскіе рубли въ парижскихъ франкахъ. День предстоитъ горячій, и не одинъ крупный bank note придется размѣнять на крохотныя бумажки, выдаваемыя въ видѣ квитанцій телеграфомъ.

Но передъ отъѣздомъ надлежало-бы передать впечатлѣнія вчерашняго дня. Какъ быть? Вчера излагать некогда было эти впечатлѣнія, такъ какъ за собраніемъ слуховъ, а также фактическихъ справокъ, проходило все время до поздняго вечера, и проѣздомъ изъ палаты депутатовъ въ сенатъ и обратно, а также на другіе справочные пункты, едва удавалось урывать минуты, чтобы посылать вамъ депеши. Вернувшись усталый домой поздно вечеромъ, я отложилъ на сегодня, а сегодня утромъ надо спѣшить.

Начавъ поэтому настоящее письмо дома, продолжаю его на извозчикѣ, дополню во время ожиданіи своей очереди въ банкѣ, а запечатаю уже на вокзалѣ St. Lazare, откуда съ коммисіонеромъ отправлю на противоположный вокзалъ du Nord, тогда какъ благополучно отбуду въ Версаль.

Мѣшкать, дѣйствительно, нельзя. Національное собраніе, иначе конгрессъ, открывается только въ часъ, но журналисты поршили отправиться заранѣе съ десятичасовымъ поѣздомъ. Необходимо занять place, а также быть au courant послѣдніхъ инцидентовъ передъ выборами; то, что называется manoeuvres de la dernière heure. Одинъ такой «маневръ» уже совершенъ. Кенэ-де-Борепэръ сегодня въ «Echo de Paris» дѣлаетъ вылазку противъ Лубэ. Кандидатура Лубэ крайне не нравится націоналистамъ, такъ какъ Лубэ показалъ себя вполнѣ нейтральнымъ по отношенію къ ревизіонистамъ. Они хотѣли-бы провести Мелина, Дюпюи, генерала Соссье—только не Лубэ. И вотъ Кенэ-де-Борепэръ вспомнилъ, что онъ былъ генеральнымъ прокуроромъ по время панамской судебной волокиты, а г. Лубэ въ 1893 г. министръ президентомъ, и онъ теперь разоблачаетъ, что онъ потому не арестовалъ барона де-Рейнака, что Лубэ помѣшалъ ему въ этомъ. Это «разоблаченіе» должно, какъ полагаютъ націоналисты, повліять на сегодняшніе выборы. Но несомнѣнно, что оно послужитъ только къ вящшему осрамленію Кенэ-де-Борепэра, который показалъ себя искуснымъ клеветникомъ, диффаматоромъ и шантажистомъ. Правда или нѣтъ, что онъ теперь разсказываетъ о «панамѣ», безразлично; это старая исторія, и никакія разоблаченія уже не воскресятъ панамскую кампанію, какъ не воскресятъ и компанію, разорившуюся на Панамѣ. Вмѣсто панамской компаніи имѣется «синдикатъ измѣны», противъ котораго достаточно воюютъ, а вмѣсто панамской кампаніи имѣется кампанія дрейфусистская. Довольно и того, что изъ-за послѣдней не могли выставить свои кандидатуры такіе крупные государственные дѣятели, какъ Бриссонъ и Вальдекъ-Руссо, оба одинаково провинившіеся въ симпатизированіи «дѣлу пересмотра» и одинаково поэтому лишившіеся шансовъ на избраніе, хотя при избраніи Феликса Фора они были главными его соперниками. Вальдекъ-Руссо соединялъ тогда голоса умѣренныхъ республиканцевъ, а Бриссонъ—голоса радикаловъ и крайнихъ партій лѣвой. Если же не довольствоваться дрейфусистской кампаніей и еще возвращаться къ Панамѣ, то не только президента республики избрать нельзя было бы, но и не было бы возможности составить какое-либо министерство: развѣ найдется въ парламентѣ десятокъ человѣкъ изъ старыхъ республиканскихъ дѣятелей, оставшихся совершенно въ сторонѣ не только отъ участія въ Панамѣ, но и отъ ликвидаціи этой самой «панамы»?

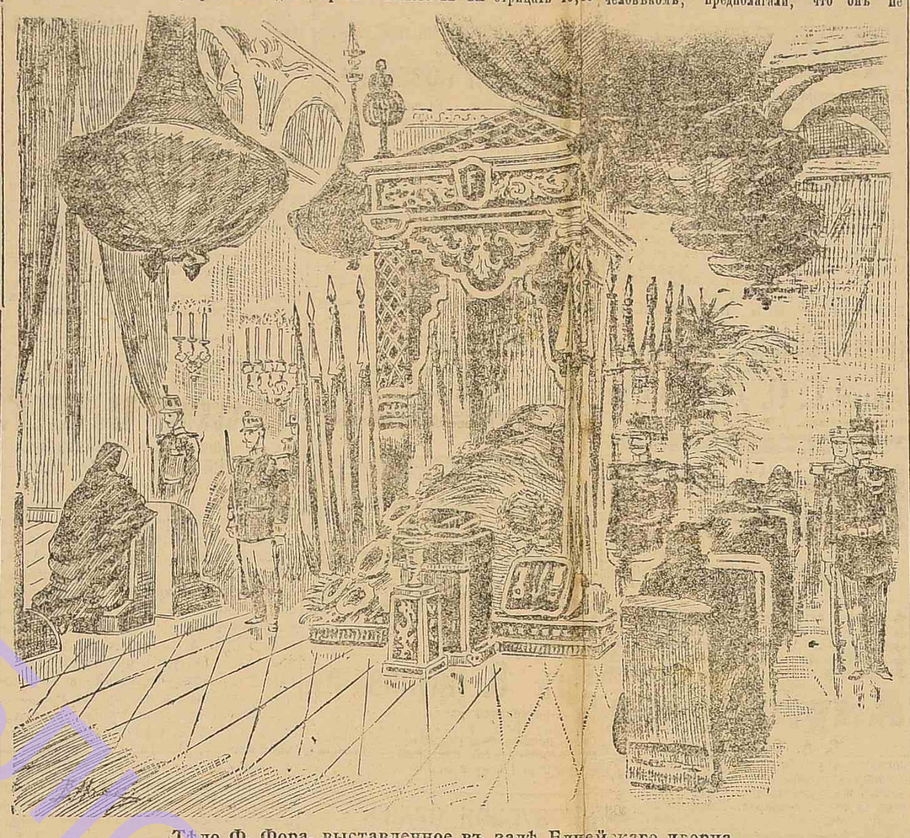

Тѣло Ф. Фора, выставленное въ залѣ Елисейскаго дворца.

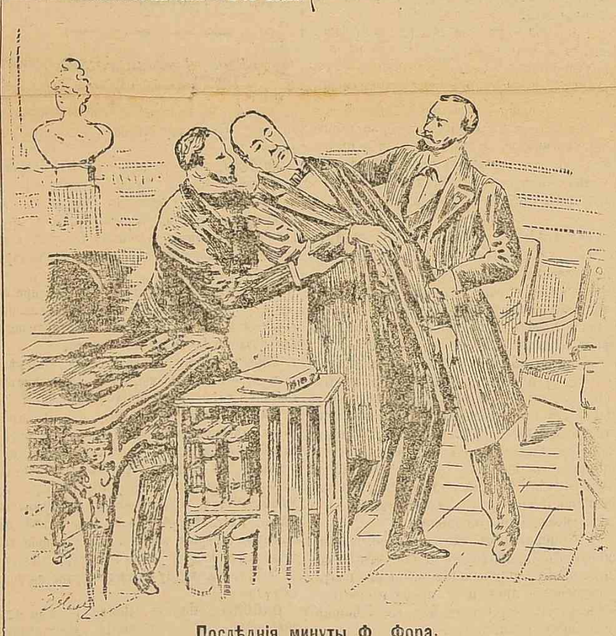

Послѣднія минуты Ф. Фора.

Лубэ будетъ избранъ и даже при первомъ-же tour'ѣ: таково общее мнѣніе сегодня утромъ. Націоналисты и консерваторы будутъ отстаивать кандидатуры Мелина и Дюпюи, но безъ успѣха. Всѣ независимые республиканцы, какъ одинъ человѣкъ, будутъ вотировать за Лубэ. И уже теперь прочатъ на его мѣсто президентомъ сената Вальдека-Руссо. Но это было-бы уже слишкомъ сильнымъ ударомъ для націоналистовъ.

Я вамъ телеграфировалъ, что имѣлъ удовольствіе бесѣдовать съ сенаторомъ Траріе и что онъ увѣренъ въ справедливости Лубэ; это значитъ, что націоналисты не будутъ находить поддержки въ Елисейскомъ дворцѣ. Если еще отмѣтить, что Клемансо также рекомендуетъ кандидатуру Лубэ и что всѣ крайнія группы въ палатѣ рѣшили вотировать за него, то будетъ понятно, насколько сегодня огорчены Кавеньякъ, Кенэ-де-Борепэръ, Рошфоръ, Деруледъ, Дрюмонъ и комп.

Теофрастъ Ренодо.

Выборы президента во Франціи.

Въ дополненіе къ извѣстіямъ, приведеннымъ у насъ вчера, сообщаемъ еще нѣкоторыя подробности. Въ одномъ изъ поѣздовъ, отправляющихся изъ Парижа въ Версаль, находился лакей, державшій въ рукахъ бѣлый платокъ, въ которомъ тщательно сложенъ былъ фракъ, предназначенный для кандидата, имѣвшаго наиболѣе шансовъ на побѣду. Въ залѣ конгресса, гдѣ помѣщается 900 человѣкъ, не было ни одного свободнаго мѣста. Въ дипломатической ложѣ сидѣли послы русскій, итальянскій и швейцарскій, представитель германскаго посольства и членъ папской нунціатуры. Во время баллотировки, когда дошло до буквы Д, какой-то антисемитъ кричитъ: «Читайте же: Дрейфусъ!» Происходитъ сильный шумъ. Лубэ старается дѣйствовать умиротворяюще, но Лази обращается къ нему со словами: «Вы должны молчать! Вы президентъ панамистовъ!» Сцена съ Деруледомъ происходила такимъ образомъ: Деруледъ всходитъ на трибуну, не имѣя никакой записки въ рукахъ. Единомышленники привѣтствуютъ его рукоплесканіями; другіе дѣлаютъ ироническія замѣчанія. Затѣмъ Деруледъ обращается къ президенту и говоритъ: «Я не могу выбирать, потому что только весь панамистъ имѣетъ право выбирать президента!» президентъ Лубэ заявляетъ, что Деруледъ не имѣетъ права говорить. Деруледъ настаиваетъ кричать, Лубэ сильно жестикулируетъ и требуетъ, чтобы онъ оставилъ трибуну. Деруледъ остается, затѣмъ рѣзко обращается къ президенту со словами: «Вы панамистъ!» Три раза повторяетъ онъ это слово. Лубэ настаиваетъ на своемъ требованіи. Между Деруледомъ и Лубэ происходитъ продолжительный діалогъ. Назвавъ Лубэ еще разъ панамистомъ, Деруледъ говоритъ: «Можете ли вы отрицать то, то одобряетъ событій, связанныхъ съ дѣломъ Дрейфуса. У Лубэ прямой, открытый характеръ; онъ врагъ всякой интриги. И этого достаточно было, чтобы окрестить его дрейфусаромъ и внушить военной партіи недовѣріе къ нему. Въ кулуарахъ конгресса Лубэ называли дрейфусаромъ и панамистомъ. Монархисты и націоналисты называли его кандидатомъ Клемансо, такъ что нѣкоторые его сторонники вспоминали даже слѣдующую фразу, недавно произнесенную имъ: «Ошибаются тѣ, которые считаютъ меня плѣнникомъ Клемансо». Новый президентъ очень любезный человѣкъ, весьма простой и скромный въ обращеніи. Онъ не любитъ чрезмѣрныхъ декорацій своего высокаго положенія. Внѣшность у него привлекательная, но мало импозантная. Онъ средняго роста, даже почти низкаго. Довольно большая голова и крыта сѣдыми волосами, и короткая борода также изобилуетъ уже сѣдиной. Живые, добродушные глаза оживляютъ круглое, полное лицо. Политическій образъ мыслей Лубэ извѣстенъ. Онъ... оппортунистъ. Его поведеніе соотвѣтствовало оппортунистскимъ принципамъ. Онъ хотѣлъ по возможности предупредить скандалъ, который готовили клерикальные враги республики. Но въ панамскомъ дѣлѣ Лубэ не принималъ никакого участія. Націоналисты хотѣли снова воспользоваться этимъ дѣломъ; но оно уже слишкомъ надоѣло, и ихъ агитація осталась безуспѣшной. Лубэ большой домосѣдъ. Онъ много читаетъ, занимается охотно музыкой, не любитъ большого общества и живетъ почти исключительно среди своей семьи.

Нота 12 августа.

Изъ Лондона сообщаютъ, что министръ иностранныхъ дѣлъ графъ Муравьевъ увѣдомилъ всѣхъ аккредитованныхъ представителей при Русскомъ Дворѣ о послѣдовавшемъ выборѣ Гааги, какъ мѣста для предстоящей конференціи. Разсылка формальныхъ приглашенія на конференцію со стороны голландскаго правительства послѣдуетъ немедленно, какъ только будетъ назначено время для созыва конференціи. Послѣднее обстоятельство зависитъ однако отъ дальнѣйшихъ переговоровъ между державами.

«Italie» передаетъ изъ компетентнаго источника, что голландское правительство намѣрено пригласить на конференцію римскаго папу, и что въ этомъ случаѣ Италія откажется принять участіе въ совѣщаніяхъ.

Продажа островов.

Испанія устраиваетъ теперь распродажу островов и предлагаетъ желающимъ по недорогой цѣнѣ острова Каролинскіе, Маріанскіе и Палао. Совѣтъ испанскихъ министровъ держится того взгляда, что эти группы островов послѣ потери Филиппинъ утратили всякое значеніе для Испаніи, такъ какъ затраты на содержаніе островов не будутъ возмѣщаться получающимися съ нихъ доходами. Еслибы какое-нибудь государство пожелало ихъ пріобрѣсть, испанское правительство охотно вступилобы въ переговоры.

Высылка газетнаго корреспондента.

«Ber. Tag.» сообщаетъ о высылкѣ изъ Франціи парижскаго корреспондента вѣнской газеты «Neue Freie Presse», доктора Фришауера. Французское правительство заявило ему, что распоряженіе о высылкѣ послѣдовало вслѣдствіе общихъ тенденцій, окрашивающихъ его газетные отчеты о событіяхъ во Франціи. Какъ извѣстно, «N. Fr. Pr.» съ перваго-же момента дрейфусовской кампаніи была горячей сторонницей пересмотра. «Libre Parole» издавна дѣлала доносы на Фришауера и требовала его высылки изъ Парижа. Фришауеру приказано выѣхать изъ Парижа въ теченіе 48 часовъ. Тѣмъ не менѣе «N. Fr. P.» продолжаетъ печатать обстоятельные отчеты о событіяхъ во Франціи и пока еще ничего не говорилъ о высылкѣ изъ Парижа своего корреспондента.

Внутреннія извѣстія.

Въ мартѣ мѣсяцѣ въ Петербургѣ состоится VI съѣздъ русскихъ цементныхъ техниковъ и заводчиковъ.

Бюро статистической коммисіи Императорскаго вольно-экономическаго общества письменно сообщило лицамъ, причастнымъ къ статистическому дѣлу, о томъ, что оно постановило послать сочувственное привѣтствіе одному изъ старѣйшихъ земскихъ статистиковъ, Н. Н. Романову, 2-лѣтіе дѣятельности котораго исполнится 1-го февраля настоящаго года. Кромѣ привѣтствія, постановлено поднести юбиляру адресъ и наградить его золотою медалью вольно-экономическаго общества за его службу.

Къ Пушкинскимъ днямъ.

— Въ Псковѣ на имя предсѣдателя комитета по сбору пожертвованій въ память А. С. Пушкина получено, по словамъ «Псковск. Город. Листка», отъ проживающаго въ Веронѣ итальянца г. А. Торретто предложеніе принять отъ него для постановки на сценѣ псковскаго театра новую написанную имъ на слова Пушкина оперу «Цыгане». Вслѣдствіе отсутствія однако въ Псковѣ вокальныхъ и музыкальныхъ силъ, способныхъ взяться за постановку оперы, комитетъ не можетъ воспользоваться предложеніемъ итальянскаго композитора.

— По предложенію спб. городской управы, подписка на сооруженіе въ Петербургѣ памятника А. С. Пушкину будетъ приниматься только въ Петербургѣ, дабы не помѣшать всероссійской подпискѣ на пріобрѣтеніе села Михайловскаго для устройства въ немъ убѣжища для престалыхъ писателей.

Въ совѣтѣ по дѣламъ торговаго мореплаванія.

(*Отъ нашего петерб. корреспондента*).

Привлекать или не привлекать для развитія нашей торговой промышленности иностранные капиталы? Вопросъ этотъ не новъ, дебатировался онъ въ нашихъ ученыхъ обществахъ не разъ, не разъ ставился и на практическую почву. О немъ снова заговорили теперь въ совѣтѣ по дѣламъ торговаго мореплаванія, открытомъ, какъ я вамъ телеграфировалъ, подъ предсѣдательствомъ члена государственнаго совѣта адмирала Н. М. Чихачева.

Имя Чихачева много говоритъ Одессѣ, а интересы торговаго мореплаванія ей, пожалуй, ближе, чѣмъ какому-нибудь другому приморскому городу.

Недаромъ-же въ рѣчи, которой открылъ засѣданіе заслуженный адмиралъ, говоря объ успѣхахъ, достигнутыхъ Россіей въ дѣлѣ торговаго мореплаванія, главнымъ образомъ, благодаря реформамъ Александра II, г. М. Чихачевъ не разъ ссылался на Одессу.

«Я помню,—сказалъ онъ,—то время, когда, чтобы попасть въ Одессу, нужно было ѣхать чрезъ Вѣну, а чтобы попасть въ Крымъ, нужно было спускаться по Волгѣ и по Дону, и даже Императрица Марія Александровна, неоднократно ѣздившая въ Крымъ, должна была избирать этотъ путь, какъ самый удобный. Въ какомъ положеніи было торговое дѣло послѣ крымской войны, видно изъ того, что въ Одессѣ, которая была главнымъ коммерческимъ портомъ, тогдашняя гавань составляетъ малую частицу теперешняго порта и за тѣснотою и мелководьемъ не могла вмѣстить тогда тогдашняго размѣра судовъ; суда должны были догружаться на открытомъ мѣстѣ, и жители Одессы видѣли воочію, какъ суда разбивались подъ самымъ бульваромъ. Доставка товаровъ изъ магазиновъ въ портъ, за неимѣніемъ путей, въ распутицу была иной разъ дороже, чѣмъ фрахтъ изъ Одессы въ Марсель. Вотъ въ какомъ видѣ были торговыя дѣла».

Какъ и слѣдовало ожидать, представители биржевыхъ комитетовъ и въ ихъ числѣ одесскаго (г. Анатра), близко стоящіе къ дѣлу торговаго мореплаванія, коротко знающихъ его нужды и больныя мѣста, присоединились вполнѣ къ высказанному въ совѣтѣ мнѣнію директора департамента торговли и мануфактуръ В. И. Коваленскаго. Послѣдній, примѣняясь къ тѣмъ выводамъ, которые [illegible] вопросъ о привлеченіи иностранныхъ капиталовъ для развитія фабрично-заводской промышленности, полагаетъ, что такое привлеченіе составляетъ базисъ и для развитія торговаго мореплаванія. Нельзя закрывать глаза на инертность и косность русскихъ промышленниковъ, боящихся риска, съ которымъ въ частности сопряжены судоходная промышленность, дающая наименьшую прибыль. Наши капиталисты робки и избалованы высокими дивидендами, тогда какъ иностранцы предпріимчивы, обладаютъ большимъ запасомъ знаній, и довольствуются меньшей прибылью.

Итакъ, слѣдуетъ привлекать иностранные капиталы, но въ извѣстныхъ предѣлахъ, и здѣсь В. И. Коваленскій выдвигаетъ постановленія, сдѣланныя по этому поводу въ проектѣ, составленномъ отдѣломъ торговаго мореплаванія. Въ проектѣ отброшено совладѣніе иностранца съ русскимъ (всѣ совладѣтели должны быть русскіе подданные), отмѣнена льгота для товариществъ (всѣ полные товарищи должны быть русскіе подданные). Допускаются только акціонерныя предпріятія съ акціями на предъявителя и съ русско-подданными директорами и правленіями.

Наоборотъ, представитель крупнаго акціонернаго дѣла, а именно предсѣдатель правленія Р. о. п. и т. ген.-лейт. Н. П. Жевановъ высказывается рѣшительно противъ привлеченія иностранныхъ капиталовъ. По его мнѣнію, оно не приведетъ къ ожидаемымъ результатамъ, и вотъ почему: Судоходная промышленность, перевозящая на желѣзѣ, каменномъ углѣ, нефти и т. п., занимаетъ исключительное, по мнѣнію ген. Жеванова, положеніе, хотя надо сознаться, что и всѣ другія отрасли промышленности поставлены не въ лучшія условія. Предсѣдатель Р. о. п. и т., между прочимъ, указываетъ и на то, что на Черномъ, напр., морѣ наряду съ этимъ фрахты на перевозку грузовъ упали до минимума. При такихъ условіяхъ, какъ полагаетъ ген. Жевановъ, у иностранцевъ не будетъ существенныхъ стимуловъ войти въ судоходное предпріятіе, особенно въ вѣчу существованія въ уставахъ иностранныхъ обществъ параграфа о правѣ правительства закрыть общество во всякое время безъ объясненія причинъ.

Ген. Жевановъ подходитъ къ вопросу еще съ другой стороны. Его не столько интересуетъ привлеченіе иностранныхъ капиталовъ, сколько постановка русскаго мореплаванія въ такія условія, чтобы оно могло конкуррировать съ иностраннымъ. И для внутренняго, и для внѣшняго мореплаванія и у насъ самихъ, полагаетъ Н. П. Жевановъ, найдутся капиталы, но не при нынѣшнихъ условіяхъ. Вслѣдствіе теперешняго покровительственнаго тарифа вывозъ товаровъ долженъ превысить привозъ; вотъ причины, почему наши суда, отправляющіяся въ заграничное плаваніе, не имѣютъ обратныхъ грузовъ.

Интересно, какъ смотритъ на этотъ вопросъ такой знатокъ торговаго мореплаванья, какъ Н. М. Чихачевъ. Обращаясь къ исторіи нашего законодательства, почтенный дѣятель вспомнилъ, что цѣлью закона 1830 года о русскомъ каботажѣ было содѣйствіе и покровительство тѣмъ русско-поданнымъ, которые употребятъ деньги на постройку и вооруженіе судовъ.—Чѣмъ,—спрашиваетъ Н. М. Чихачевъ,—проектъ, предлагающій широкій доступъ иностраннымъ капиталамъ и постройку судовъ за границею, будетъ отличаться отъ закона, дѣйствовавшаго до 1830 года, когда разрѣшено свободное плаваніе подъ иностраннымъ флагомъ? Итакъ, слѣдуетъ ли намъ возвращаться къ старинѣ, или шествовать впередъ «въ надеждѣ славы и добра», развивая положенія, существующія въ нынѣшнемъ торговомъ уставѣ, отличающемся неясностью, излишней казуистичностью и вообще далекомъ отъ совершенства?

Послѣ продолжительнаго обмѣна мыслей вопросъ былъ пущенъ на голосованіе, и совѣтъ утвердилъ такую редакцію новыхъ статей будущаго закона, взамѣнъ нынѣ дѣйствующихъ статей 138 и 184 устава.

Ст. 138. Право поднятія русскаго купеческаго флага принадлежитъ исключительно русскимъ подданнымъ, при чемъ право это распространяется: 1) на русскія акціонерныя общества, которыхъ правленія и главныя конторы находятся въ предѣлахъ Имперіи, если члены правленій этихъ обществъ, а также директоръ-распорядитель—буде таковой имѣется—состоятъ въ русскомъ подданствѣ; акціи должны быть выпускаемы на предъявителя; 2) на торговые дома (товарищества полныя и на вѣрѣ), законнымъ порядкомъ учрежденные, если въ полныхъ товариществахъ всѣ товарищи, а въ товариществахъ на вѣрѣ всѣ полные товарищи принадлежатъ къ русскимъ подданнымъ, и 3) на лицъ, построившихъ или купившихъ судно общимъ иждивеніемъ, если всѣ общіе хозяева судна принадлежатъ къ русскимъ подданнымъ.

Ст. 184. Каботажное судоходство, т. е. перевозъ товаровъ или пассажировъ между русскими портами, лежащими какъ на одномъ и томъ же морѣ, такъ и на разныхъ моряхъ, предоставляется исключительно въ пользу судовъ, плавающихъ подъ русскимъ флагомъ.

Команда судовъ должна состоять изъ русскихъ подданныхъ.

Этимъ закончилось первое засѣданіе 3 февраля. Слѣдующее засѣданіе назначено на 8-е число.

Фл.

ПРЕССА.

Говоря объ избраніи Эмиля Лубэ преемникомъ Феликса Фора, *Русскія Вѣдомости* замѣчаютъ:

Очевидно, и на этотъ разъ при выборѣ главы республики одержали верхъ тѣ же соображенія, которыми въ 1895 году было обусловлено избраніе Фора. Выборъ конгресса палъ не на того кандидата, который представлялъ изъ себя наиболѣе крупную величину, а на того, чье имя возбуждало наименьше разногласій. И дѣйствительно, за все время своей долгой политической дѣятельности Эмиль Лубэ не выдвинулся ни какъ блестящій ораторъ, ни какъ государственный дѣятель, ни какъ поборникъ опредѣленной политической программы. Но его большое умѣнье ладить съ людьми, его добродушіе и мягкость характера создали ему большія симпатіи среди разныхъ группъ республиканской партіи.

Притомъ одинъ фактъ, что націоналисты горой стояли за Мелина и съ пѣной у рта нападаютъ на Лубэ, ясно указываетъ, что результатъ президентскихъ выборовъ слѣдуетъ разсматривать, какъ пораженіе реакціи и побѣду защитниковъ республики. Указаніе это является однако, въ сущности, въ значительной мѣрѣ гадательнымъ, и мягкость характера, о которой говоритъ сама-же газета, едва ли служитъ основаніемъ къ тому, чтобы придавать этому «указанію» особенное значеніе.

* * *

Въ февральской книжкѣ *Русской Старины* напечатана слѣдующая собственноручная записка гр. А. А. Аракчеева, хранящаяся среди автографовъ публичной библіотеки въ Петербургѣ

„Одна госпожа прислала Государю книжку карманную, на ней вышита овца и приложены особо стишки такого рода:

Вышила овцу
Моему отцу
Для тѣхъ ради причинъ,
Чтобы дали мужу чинъ.

Монархъ, усмотря сіе и положивъ въ ту книжку сто рублей, обратилъ съ сими стихами:

Я подданныхъ отецъ,
Но не даю чиновъ для овецъ".

Судя по датѣ—ноябрь 1801 г.,—записка эта писана уже по кончинѣ Императора Павла I, но, по мнѣнію *Русск. Вѣд.*, случай, въ ней разсказанный, относится именно къ царствованію Павла I, такъ какъ въ первое время по воцареніи Александра I Аракчеевъ не былъ близокъ къ нему и оставался въ деревенскомъ уединеніи, гдѣ, вѣроятно, онъ и записалъ свое воспоминаніе о стихотворной резолюціи Императора Павла.

* * *

Воевод[illegible] добраго стараго времени умѣли быстро и ж[illegible]рѣшать всѣ вопросы, для нихъ не было го[illegible]ихъ узловъ, а когда случались таковые, они [illegible] случаи знакомы съ Александромъ Македонск[illegible] умѣли разрубать ихъ. Доказательствомъ [illegible] ходатаями-бы слѣдующіе любопытные [illegible] документы, опубликованные въ той-же [illegible] къ *Русской Старины*

Рапортъ воеводской канцеляріи сенату.

Сего мая 20-го числа, въ память мученика Ѳалалѣя, волею Божіею, отъ разоренія по содержанію Ѳеклы Ларіоновой, половина города выгорѣла до тла и съ пожитками, а изъ оставшейся половины города ползутъ тараканы въ поле и видно, что быть и на эту половину гнѣву Божію, и на долго-ль коротко-ль и той половинѣ города горѣть, что и отъ старыхъ людей примѣчено. Того ради правительствующему сенату представляю, не благоугодно-ли будетъ градожителямъ пожитки свои выбрать и оставшуюся половину зажечь, дабы не загорѣлся городъ не во время и пожитки всѣ бы не сгорѣли.

Отвѣтъ сената.

Половина города сгорѣла, велѣть жителямъ строиться, а впредь тебѣ, воеводѣ, не врать и другой половины города не зажигать; тараканамъ и старымъ людямъ не вѣрить, а дожидаться воли Божіей.

Легко вообразить себѣ, какъ былъ пораженъ усердный воевода такимъ вольнодумствомъ сената: тараканамъ—и вдругъ не вѣрить...

Кто-же авторъ?

(*Письмо въ редакцію*).

Въ одномъ изъ номеровъ «Одесскихъ Новостей» было помѣщено стихотвореніе, авторомъ котораго считали сначала артиста Рощина-Инсарова, а потомъ, поэта Апухтина. Затѣмъ въ № 4532 «Од. Нов.» приведено было письмо покойнаго Рощина, въ которомъ говорится, что упомянутое стихотвореніе принадлежитъ поэту-композитору Липину, сказавшему его экспромтомъ въ товарищеской компаніи. На основаніи этого письма можно было думать, что настоящій авторъ стихотворенія найденъ и что,

бы задуматься корпораціи молодой адвокатуры, прежде чѣмъ публично сознаться въ своемъ безсиліи и на этомъ успокоиться. Мы настоятельно рекомендовали-бы консультаціонному бюро заняться болѣе детальной разработкой вопроса о борьбѣ съ подпольной адвокатурой и критически отнестись къ существующей организаціи, дѣла которой при всѣхъ своихъ достоинствахъ страдаютъ также весьма существенными недостатками, препятствующими достиженію намѣченныхъ цѣлей.

И. К—въ.

Реорганизація женскихъ гимназій.

Г. попечителемъ одесскаго учебнаго округа получено слѣдующее заключеніе педагогическаго совѣта симферопольской женской гимназіи по возбужденному въ министерствѣ вопросу объ измѣненіи положенія о женскихъ гимназіяхъ. Засѣданія совѣта происходили въ теченіе всего января подъ предсѣдательствомъ директора мужской гимназіи С. Ф. Коропачинскаго, при чемъ совѣтъ выработалъ рядъ слѣдующихъ преобразованій: 1) войти съ представленіемъ въ министерство объ упраздненіи попечительныхъ совѣтовъ женскихъ гимназій и о принятіи на счетъ казны содержанія женскихъ гимназій; положеніе это мотивируется тѣмъ, что при существующихъ условіяхъ существованіе женскихъ гимназій крайне неопредѣленно, т. к. главнымъ источникомъ ихъ существованія служатъ плата за право ученія и частныя пожертвованія; 2) существенно важнымъ представляется учрежденіе должности самостоятельнаго директора женской гимназіи, такъ какъ директоръ мужской гимназіи, будучи занятъ своими спеціальными обязанностями, не можетъ посвящать достаточно времени женской гимназіи; 3) необходимо поднятіе образовательнаго ценза учительницъ женскихъ гимназій такимъ образомъ, чтобы на должности учительницъ назначались лица, прошедшія 8-й педагогическій классъ; 4) курсъ 8-го педагогическаго класса, по примѣру кавказскаго учебнаго округа, необходимо сдѣлать двухлѣтній: первый годъ—теоретическое изученіе педагогическихъ и своего спеціальнаго предметовъ и второй годъ—практическія занятія; 5) расширить общій гимназическій курсъ въ смыслѣ болѣе основательнаго изученія главныхъ предметовъ—математики, русскаго языка, исторіи и географіи.

Водопроводный съѣздъ.

Предсѣдателемъ четвертаго русскаго водопроводнаго съѣзда, имѣющее быть въ гор. Одессѣ съ 4-го по 11-е апрѣля 1899 года, г. министромъ внутреннихъ дѣлъ назначенъ одес. городской голова П. А. Зеленый. Порядокъ представленія и разсмотрѣнія докладовъ, подлежащихъ разсмотрѣнію на съѣздахъ, установленъ слѣдующій:

Предполагаемые къ обсужденію на съѣздѣ доклады должны быть представляемы въ постоянное бюро не позже какъ за мѣсяцъ до открытія съѣзда для предварительнаго разсмотрѣнія. Печатаніе докладовъ, предварительно разсмотрѣнныхъ постояннымъ бюро, и раздача ихъ членамъ съѣзда представляются желательными; сообщенія на съѣздѣ должны заключать въ себѣ сокращенное содержаніе докладовъ съ тезисами и съ заключеніями, которыя предлагаются на обсужденіе съѣзда: труды съѣзда,—доклады вмѣстѣ съ преніями и представленными тезисами и заключеніями съѣзда, въ случаѣ печатанія ихъ, должны редактироваться постояннымъ бюро подъ общимъ руководствомъ предсѣдателя съѣзда; доклады, представленные въ постоянное бюро или предсѣдателю съѣзда въ продолженіе послѣдняго мѣсяца предъ открытіемъ съѣзда, могутъ быть допускаемы къ сообщенію на съѣздѣ, но не иначе какъ по окончаніи его очередныхъ занятій, если для этого останется свободное время; доклады, представленные лишь въ видѣ программъ, къ съѣзду допускаются, но не иначе какъ съ особаго каждый разъ разрѣшенія предсѣдателя съѣзда. Кромѣ того, лица, желающія дѣлать доклады на съѣздѣ, должны имѣть въ виду, что съѣздъ признаетъ необходимымъ, чтобы всѣ заявленные доклады, подлежащіе обсужденію, сопровождались тезисами. Доклады безъ тезисовъ считать сообщеніями, не подлежащими обсужденію. Что касается порядка распредѣленія докладовъ, то признано необходимымъ установить слѣдующій порядокъ: 1) въ первый день—при торжественномъ открытіи съѣзда можетъ быть сдѣлано сообщеніе, касающееся преимущественно исторіи какого-нибудь общегосударственнаго сооруженія; 2) при занятіяхъ съѣзда первое мѣсто отводится тѣмъ докладамъ, которые не могли быть выслушаны на предыдущемъ съѣздѣ и не были напечатаны въ трудахъ съѣзда; затѣмъ должны идти доклады, представленные съ тезисами, а послѣднее мѣсто отводится сообщеніямъ, если для нихъ окажется свободное время; 3) доклады или сообщенія, которые не могли быть выслушаны, могутъ быть отложены до слѣдующаго съѣзда или напечатаны въ трудахъ съѣзда по желанію докладчиковъ.

Заявленія о желаніи принять участіе въ съѣздѣ принимаются инженеромъ г. Зуевымъ до 15 марта.

Компанія дрожекъ.

Въ скоромъ времени въ Одессѣ начнетъ функціонировать новое общество кареть и дрожекъ, задавшееся цѣлью упорядочить извозный промыселъ. Для начала будетъ выпущено на биржу 100 крытыхъ дрожекъ, въ числѣ которыхъ 70 одноконныхъ и 30 пароконныхъ. Общество пріобрѣло уже достаточное количество лошадей, для которыхъ сооружены конюшни на Пересыпи, на дачѣ Андреевскаго. Плата за проѣздъ будетъ взиматься согласно таксѣ, утвержденной городской управою. Кромѣ обыкновенныхъ дрожекъ, общество предполагаетъ выпустить такъ называемыхъ лихачей для прогулокъ, пикниковъ и тому подобныхъ увеселительныхъ поѣздокъ. Подобныхъ извозчичьихъ компаній за-границею существуетъ множество. Если администрація одесскаго общества будетъ добросовѣстно относиться къ требованіямъ публики, то новому дѣлу можно предсказать успѣхъ. Это будетъ дѣлать бѣдный «Ванька» въ виду конкурренціи со стороны всякаго рода трамваевъ, омнибусовъ и новыхъ колясокъ—вопросъ, конечно, другой... Гдѣ же «Ваньки» бороться съ могущественнымъ соперникомъ, на сторонѣ котораго и капиталъ, и лучшее знаніе дѣла, и предпріимчивость.

Бессарабско-таврическій земельный банкъ.

28 февраля, какъ у насъ уже сообщалось, состоится общее собраніе акціонеровъ бессарабско-таврич. зем. банка для разсмотрѣнія отчета банка за 1898 годъ.

Какъ видно изъ отчета, операціи банка были въ прошломъ году очень хорошія, и онъ получилъ 1.429.249 р. 74 к. прибыли, и за исключеніемъ расходовъ чистая прибыль достигаетъ 1.100.954 руб. 88 коп. Согласно распредѣленію правленія, предположено выдать въ дивидендъ по акціямъ первымъ девяти выпусковъ по 42 руб. на акцію въ 250 руб., на акціи 10 выпуска—по 28 руб. и на акціи 11 выпуска по 14 руб., а всего выдано будетъ въ дивидендъ 826.000 р. Кромѣ того, въ пользу 5 членовъ правленія отчислено 84.953 р., въ пользу членовъ оцѣночной коммисіи 24.485 р. 90 к., наградъ служащимъ—42.476 р. 50 коп. и въ пользу эмеритальной кассы служащихъ—16.390 р. 60 коп.

На 1 января складочный капиталъ банка состоитъ изъ 21.000 акцій въ 5.250.000 руб., запасный капиталъ достигаетъ до 3.374.273 руб. 50 коп., а закладныхъ листовъ состоитъ въ обращеніи на 84.378.200 руб.

Предсѣдателемъ правленія состоитъ А. Ф. Рафаловичъ, а членами: князь Ю. Е. Гагринъ, Б. А. Магнеръ, М. Ѳ. Рафаловичъ и Р. Л. Хари.

Въ биржевомъ обществѣ.

Вчера, въ 3½ часа дня, въ залѣ городской думы состоялось очередное собраніе членовъ одесскаго биржевого общества, подъ предсѣдательствомъ Е. И. Шульца и при секретарѣ биржевого комитета проф. А. И. Маркевичѣ. По открытіи засѣданія былъ прочитанъ отчетъ по биржевому комитету за прошлый годъ; изъ отчета видно, что запасный капиталъ комитета составляетъ 2124 р. 16 к., приходъ и расходъ пыра жаются почти въ одинаковой суммѣ—7369 р. 96 к. Для обревизованія этого отчета изъ числа членовъ биржевого общества избрана особая коммисія, въ которую вошли гг. Э. Я. Ансельмъ, И. Х. Левинъ и М. Я. Кобылинскій. Затѣмъ доложенъ былъ проектъ смѣты прихода и расхода суммъ по биржевому комитету. Приходъ исчисленъ въ 2817 руб., а расходъ въ 3347 р., то-есть по проекту предположенъ дефицитъ въ 530 руб. Указанный дефицитъ можетъ быть покрытъ изъ имѣющейся запасной суммы, собранной членовъ биржевого общества на веденіе дѣла о желѣзнодорожныхъ хлѣбныхъ тарифахъ, которая составляетъ 1125 руб. 40 к. и считается совершенно свободной для расходованія на нужды общества; кромѣ того, въ виду близкаго перехода биржи въ новое помѣщеніе предвидится поступленіе новыхъ членовъ въ биржевое общество, такъ что дефицитъ, вѣроятно, уменьшится.

Одесская жизнь.

Французскій генеральный консулъ въ Одессѣ А. Соверъ вчера посѣтилъ и. д. одесскаго градоначальника графа П. П. Шувалова и пригласилъ графа на торжественную мессу по скончавшемся президентѣ Французской республики Феликсѣ Форѣ, которая будетъ завтра отслужена въ римско католической церкви.

◆ По иниціативѣ мѣстнаго французскаго благотворительнаго общества будетъ завтра отслужена въ римско-католической церкви торжественная месса по скончавшемся президентѣ Французской республики Феликсѣ Форѣ. Въ церкви, задрапированной черной матеріей, будетъ установленъ катафалкъ съ богато отдѣланнымъ гробомъ посрединѣ. По окончаніи мессы будетъ возложенъ на гробъ роскошный вѣнокъ изъ живыхъ цвѣтовъ.

◆ Во главѣ начинаетъ бессарабской армянской епархіи, какъ намъ сообщаютъ, назначается архіепископъ Сукіасъ, хорошо извѣстный одесской армянской колоніи по своимъ замѣчательнымъ проповѣдямъ. До настоящаго времени этой епархіею, которая занимаетъ громадный районъ и въ которую входятъ Петербургъ, Москва, Крымъ и весь югъ Россіи, временно завѣдывалъ епископъ Іусикъ, назначенный по Высочайшему повелѣнію членомъ синода въ Эчміадзинъ и состоятъ при его святѣйшествѣ каталикосѣ всѣхъ армянъ. Резиденція главы епархіи—Кишиневъ.

◆ Третьяго дня съ курьерск. поѣздомъ прибыла изъ Кіева въ Одессу желѣзнодорожная коммисія во главѣ съ начальникомъ ю.-з. ж. д. инженеромъ К. С. Немѣшаевымъ; вмѣстѣ съ начальникомъ дороги прибыли: начальникъ службы движенія Н. С. Макаровъ и начальникъ службы пути, зданій инженеръ г. Лебединскій. Предполагавшійся вчера осмотръ сооруженій и желѣзнодорожныхъ станцій одесской городской вѣтви не состоялся, а назначенный для поѣздки коммисіи экстренный поѣздъ—отмѣненъ. Сегодня утромъ названная коммисія съ экстреннымъ поѣздомъ предполагаетъ отправиться для осмотра елисаветградскаго отдѣленія ю.-з. д., а оттуда на другія вѣтви.

◆ Вчера утромъ возвратился въ Одессу управляющій акцизными сборами Херсонской губ. И. А. Данскій. На-дняхъ управляющій акцизными сборами предпринимаетъ поѣздку по губерніи для ближайшаго ознакомленія съ состояніемъ подвѣдомственныхъ складовъ, управленій, лавокъ и проч.

◆ Вчера въ Одессѣ скончался на 65 году отъ роду крупный землевладѣлецъ Одесскаго уѣзда и извѣстный земскій дѣятель, Николай Ивановичъ Абрамцъ. Въ теченіе многихъ лѣтъ покойный состоялъ гласнымъ одесскаго земства и почетнымъ мировымъ судьею одесскаго уѣзднаго съѣзда. Какъ земскій гласный, Н. И. Абрамцъ постоянно принималъ участіе въ разработкѣ многихъ важныхъ вопросовъ и особенно ратовалъ за народное образованіе, народное здравіе и проч. Кромѣ того, покойный состоялъ участковымъ засѣдателемъ по воинской повинности и попечителемъ курисово-покровской больницы. Покойный имѣлъ прекрасный конскій заводъ, изъ котораго выпускалъ породистыхъ лошадей. Сынъ покойнаго, В. Н. Абрамцъ занимаетъ въ настоящее время должность члена одесской уѣздной земской управы. Отъ одесскаго земства вчера на гробъ покойнаго возложенъ вѣнокъ.

◆ Вчера скончался отъ саркомы врачъ для бѣдныхъ д-ръ К. А. Маврогань.

◆ Главное тюремное управленіе заготовило и на-дняхъ будетъ отправлять черезъ Одессу на о. Сахалинъ громадныя партіи различныхъ продуктовъ: такъ, ржи въ зернѣ отправляется 170 тыс. пудовъ, муки 110 тыс., ржи молотой 13 тыс. пудовъ и проч. Кромѣ того, главное тюремное управленіе отправляетъ большой транспортъ одеждъ для ссыльно-каторжныхъ и др. арестантовъ. Заготовка гречневой крупы и. д. одесскаго градоначальника возложена на старшаго чиновника И. В. Владиславскаго Падалку.

◆ Во вчерашнемъ засѣданіи одесскаго биржевого комитета слушался докладъ о мѣрахъ для улучшенія русской хлѣбной торговли. Докладъ этотъ будетъ отправленъ въ организованную при департаментѣ торговли и мануфактуръ особую коммисію, засѣданія которой начнутся 17 февраля. Вчера-же намѣчены были нѣкоторые кандидаты изъ биржевыхъ маклеровъ христіанъ для замѣщенія должности умершаго гофъ маклера Д. М. Константопуло. Избраніе гофъ-маклера состоится въ слѣдующемъ собраніи членовъ биржевого общества—черезъ двѣ недѣли.

◆ Во вчерашнемъ засѣданіи биржевого общества былъ частно возбужденъ вопросъ, въ какомъ положеніи находится дѣло объ устройствѣ биржи для рабочихъ въ одесскомъ портѣ. Предсѣдатель собранія Е. И. Шульцъ объяснилъ, что дѣло объ устройствѣ биржи и организаціи арбитражей возложено на члена биржевого комитета А. А. Анатра, находящагося нынѣ въ Петербургѣ, и что сборъ необходимой на устройство биржи суммы между одесскими экспортерами порученъ Н. Я. Юровскому. Послѣдній сообщилъ комитету, что до 15 января между крупнѣйшими экспортерами собрано всего 1119 рублей, при чемъ добавилъ, что мелкіе экспортеры весьма не охотно раскошеливаются, но однако къ 1-му марта онъ надѣется собрать нужную сумму, то есть 1500 рублей.

◆ Одесскій уѣздный комитетъ попечительства о народной трезвости, занятый въ настоящее время совмѣстно съ одесскимъ земствомъ организаціей народныхъ чтеній въ Одесскомъ уѣздѣ, имѣя намѣреніе открыть въ прибрежномъ районѣ одного изъ служащихъ канцеляріи комитета для устройства при земскихъ школахъ народныхъ чтеній. Для прибрежнаго района комитетъ выслалъ 11 волшебныхъ фонарей со всѣми принадлежностями для народныхъ чтеній съ туманными картинами.

◆ Мы уже сообщали о проектируемой реорганизаціи института частныхъ повѣренныхъ. Теперь по судебнымъ округамъ дѣлаются запросы о числѣ частныхъ повѣренныхъ въ каждомъ округѣ, о размѣрѣ ощущающейся въ нихъ потребности и проч.

◆ Нашимъ читателямъ извѣстно о объявленномъ дачевладѣльцемъ г. Гольдштейномъ захватѣ земли въ районѣ Б. Фонтана. О захватѣ этомъ староста фонтанскаго общества сообщилъ городской управѣ, между тѣмъ послѣдняя ничего не предпринимала, пока самъ г. Гольдштейнъ не обратился въ управу съ ходатайствомъ о продажѣ захваченнаго имъ участка по 25 к. за кв. саж. Лица, поданныя впослѣдствіи въ управу заявленія съ предложеніемъ за эту землю по 1 р. за кв. саж., получили теперь отъ управы увѣдомленіе, что городъ намѣренъ ходатайствовать объ изъятіи изъ пользованія г. Гольдштейна сказанной земли, которая должна оставаться въ общемъ пользованіи, какъ проѣзжая дорога, и потому въ частную собственность продана быть не можетъ. Интересно знать, въ силу какихъ въ такомъ случаѣ соображеній управа предлагала думѣ продать г. Гольдштейну этотъ участокъ?

◆ Однимъ изъ наиболѣе заинтересованныхъ лицъ въ дѣлѣ сооруженія линіи электрическаго трамвая на Ланжеронъ является арендаторъ Ланжерона д-ръ Шмуленичъ. Опасаясь, что гор. дума не согласится взять на себя сооруженіе и эксплоатацію этой линіи на предлагаемыхъ нѣкоторыми фирмами условіяхъ и что, слѣдовательно, Ланжеронъ и въ настоящемъ году будетъ лишенъ удобнаго сообщенія, г. Шмуленичъ вошелъ въ гор. управу съ заявленіемъ, въ которомъ указываетъ на огромное значеніе этой линіи для Ланжерона, какъ морского курорта, и крайней необходимости сооруженія ея до начала купальнаго сезона тек. года. Въ заключеніе г. Шмуленичъ предлагаетъ взять на себя постройку и эксплоатацію этой линіи на тѣхъ-же условіяхъ, какія предлагаютъ городу разныя фирмы, если городъ не согласится самъ эксплоатировать электрическую тягу на этихъ условіяхъ. Свое заявленіе г. Шмуленичъ согласенъ обезпечить залогомъ въ размѣрѣ, какой управа найдетъ нужнымъ.

◆ Мы уже сообщали, что смотритель гор. земель Ю. Ю. Кошинъ представилъ въ гор. управу докладъ о раціональной системѣ эксплоатаціи оброчныхъ участковъ гор. земли. Для обсужденія и разсмотрѣнія этого доклада членъ гор. управы М. М. Дитерихсъ образовалъ особую коммисію, въ составъ которой вошли: д-ръ Г. И. Духновскій, А. А. Бычихинъ, членъ земской управы И. А. Кудертъ, Ѳ. К. Роте, Е. И. Шульцъ и В. А. Бертенсонъ. Разсмотрѣвъ проектъ, коммисія нашла необходимымъ измѣнить нѣкоторыя детали, при чемъ выработала слѣд. главныя положенія: Всѣ оброчные участки на будущее время отдавать въ аренду на 6 лѣтъ, при чемъ обязать арендаторовъ ввести трехпольную систему и засѣвать четвертую часть арендуемыхъ участковъ пропашными растеніями; оброчныя статьи разбивать на участки не болѣе 6-ти—8-ми десятинъ. Систему эту коммисія рекомендуетъ ввести съ будущаго года и распространить ее на всѣ гор. оброчные участки за исключеніемъ 200 десятинъ, которыя по приговору думы сдаются на 12 лѣтъ съ введеніемъ на нихъ 12-польнаго сѣвооборота. Далѣе коммисія предлагаетъ въ кондиціяхъ по отдачѣ въ аренду оброчныхъ земли не указывать minimum отдаваемой земли, но въ однѣ руки не отдавать болѣе 30 десятинъ. Въ томъ случаѣ, если гор. управѣ станетъ извѣстнымъ, что кто-либо изъ арендаторовъ арендуетъ при помощи другихъ лицъ болѣе 30 десятинъ, то таковыхъ совсѣмъ не допускать къ арендѣ гор. земли. Тѣмъ арендаторамъ, которые уже ввели у себя или введутъ 12-польную систему, коммисія рекомендуетъ оказывать помощь пріобрѣтеніемъ сѣялки, сѣмянъ и указаніями со стороны агрономическаго персонала.

◆ Военнымъ слѣдователемъ полк. Шнейковскимъ составлена, а главнымъ штабомъ издана таблица донесеній о чрезвычайныхъ происшествіяхъ, которая разослана по окружнымъ штабамъ. Таблица предназначена служить практическимъ пособіемъ для штабовъ, управленій, канцелярій войсковыхъ частей и вообще военныхъ учрежденій и заведеній. Въ ней помѣщенъ перечень чрезвычайныхъ происшествій, о которыхъ должны быть представляемы воинскими начальниками донесенія на Высочайшее Имя; правила о донесеніяхъ по военно-судебнымъ дѣламъ, о появленіи эпидемическихъ болѣзней и о смерти военно-служащихъ.

◆ Годичное общее собраніе уполномоченныхъ одесскаго городского кредитнаго общества въ нынѣшнемъ году состоится 4 апрѣля.

◆ Портовое санитарное попечительство постановило привлечь къ отвѣтственности содержательницу чайнаго трактира на Таможенной площади Голду Колискеръ за нарушеніе санитарныхъ правилъ.

◆ Въ послѣднемъ засѣданіи портового санитарного попечительства, предсѣдателемъ попечительства А. А. Іогансономъ было доложено о результатахъ осмотра заведеній теплыхъ морскихъ ваннъ на Приморской улицѣ. Содержатели морскихъ ваннъ заявили, что съ окончаніемъ ремонта, т. е. къ началу купальнаго сезона, ими будутъ устранены всѣ указанныя попечительствомъ санитарныя упущенія.

◆ Портовое санитарное попечительство постановило возбудить ходатайство объ устройкѣ „обжорки" на Таможенной площади, отдаваемой до сихъ поръ городомъ въ аренду разнымъ предпринимателямъ, и предоставленіи ея монастырскому комитету на льготныхъ условіяхъ для устройства въ помѣщеніи дешевой нормальной столовой. Въ коммисіи для детальной разработки этого вопроса, подъ предсѣдательствомъ предсѣдателя портового санитарнаго попечительства А. А. Іогансона, вошли: гг. Шорштейнъ, Константиновскій, Шафиръ, Герцфельдъ, Ганзенъ и д-ра Шоръ и Падалка.

◆ Мировой судья 2-го уч. В. Г. Добровольскій представилъ въ съѣздъ мировыхъ судей отчетъ о движеніи дѣлъ въ его камерѣ въ 1898 году. Изъ отчета этого видно, что всего мир. судьею было разрѣшено въ 1898 г. 3787 дѣлъ; изъ нихъ 2324 гражданскихъ и 1463 уголовныхъ. Уголовныя дѣла были возбуждены: полицей 1002, частными лицами 401, а остальныя переданы изъ другихъ судебныхъ установленій.

◆ Вчера въ камерѣ мир. судьи 5 го уч. было разсмотрѣно 25 однородныхъ дѣлъ по обвиненію разныхъ лицъ въ неуплатѣ больничнаго сбора. Мировой судья приговорилъ всѣхъ обвиняемыхъ къ уплатѣ 60 к. больничнаго сбора и къ штрафу въ 1 руб. съ замѣной, при несостоятельности, арестомъ на сутки каждаго.

◆ Изъ отчета по сахарнымъ операціямъ одесскаго коммерческаго агентства ю.-з. ж. д. видно, что въ прошломъ году экспортъ сахара за границу выразился въ суммѣ 2.638.917 пуд.

◆ Назначенное на вчера дѣло объ учительницѣ Антонинѣ Мосевичъ, преданной суду присяжныхъ засѣдателей по обвиненію въ покушеніи на убійство г-жи Скляренко, у которой обвиняемая жила на квартирѣ, за неявкою нѣкоторыхъ свидѣтелей, показанія которыхъ признаны существенными, отложено.

◆ Начальникъ одесскаго главнаго почтамта И. В. Кочневъ увѣдомилъ содержателей мѣстныхъ бакалейныхъ и табачныхъ лавокъ о томъ, что лица, не озаботившіяся своевременнымъ полученіемъ изъ главной конторы почты установленнаго свидѣтельства на свободную продажу въ текущемъ году знаковъ почтовой оплаты, будутъ привлечены къ законной отвѣтственности.

◆ По примѣру прошлыхъ лѣтъ, чины одесскаго почтово-телеграфнаго вѣдомства устраиваютъ 13 февраля семейно танцовальный вечеръ. Въ музыкальномъ отдѣленіи примутъ участіе сформированные хоръ и оркестръ изъ чиновъ почтово-телеграфной конторы. Вечеръ этотъ состоится въ залѣ Коговъ-Бернштейна.

◆ Въ настоящее время особой избранной коммисіей изъ чиновъ, причисленныхъ къ мѣстному главному почтамту, разрабатываются проекты преобразованія функціонирующей нынѣ при почтѣ нормальной столовой для почтово-телеграфныхъ служащихъ на болѣе обширныхъ и цѣлесообразныхъ основаніяхъ.

◆ Общество русскихъ врачей въ настоящее время готовитъ къ печати второй выпускъ своихъ трудовъ, въ который войдутъ доклады врачей, сдѣланные въ теченіе прошлаго года.

◆ На 18 февраля назначено засѣданіе одесскаго уѣзднаго по воинскимъ дѣламъ присутствія.

◆ Изъ отчета о дѣятельности одесской бактеріологической станціи за истекшій январь мѣсяцъ видно, что для предохранительныхъ прививокъ отъ бѣшенства на станцію прибыло 87 человѣкъ, въ томъ числѣ 61 мужч. и 26 женщ.; мѣстныхъ жителей—8, пріѣзжихъ—79, дѣтей до 15 лѣтъ—34, взрослыхъ—53; укусы нанесены были: въ 81 случаѣ—собаками, въ единичныхъ случаяхъ—кошкою, лошадью и телѣ-комъ; подвергались опасности зараженія 3 человѣка; раненія по тяжести были: тяжелыя—21, средняя—33 и легкія—30; во время прививокъ укушенные помѣщались: въ городской больницѣ 56 чел., въ военномъ госпиталѣ—2 чел. и въ частныхъ квартирахъ—29 челов. Діагностическихъ изслѣдованій за январь произведено 123. Ежедневныя бактеріологическія изслѣдованія водопроводной воды въ теченіе января на бактеріологической станціи дали слѣдующій результатъ: среднее количество колоній въ 1 кубическомъ сантиметрѣ—982. За указанное время антидифтеритной сыворотки отпущено: въ городскія учрежденія, врачамъ для бѣдныхъ и частнымъ врачамъ 144 флакона, по уѣздамъ Херсонской губерніи 415 и въ другія губерніи—340, а всего 899 флаконовъ сыворотки.

СЕГОДНЯ.

Обѣдъ севастопольцевъ въ Сѣверной гостинницѣ.

Общее собраніе одесскаго отдѣленія Императорскаго техническаго общества.

ПРОИСШЕСТВІЯ.

Третьяго дня въ трактирѣ Бѣляева, по Ярмарочной площади, за однимъ изъ столиковъ возсѣдала компанія молодыхъ парней и женщинъ и усердно угощалась. Одинъ изъ нихъ—крест. И. Жуковъ, еле уже держась на ногахъ, подошелъ къ своему товарищу Логовенко и выхватилъ изъ его рукъ бутылку съ какою-то жидкостью. Подозрѣвая, что въ бутылкѣ водка, Жуковъ быстро опорожнилъ ее. Спустя нѣсколько мин, Жуковъ упалъ отъ жгучей боли въ желудкѣ. Его въ безчувственномъ состояніи отвезли въ гор. больницу, гдѣ ему сдѣлано было промываніе. Жизнь его въ опасности.

◆ Въ ту-же больницу доставленъ Д. Бочаренъ съ переломомъ ноги. Находясь на постройкѣ новаго кирпичнаго завода на Балтской дорогѣ, онъ былъ сшибленъ обрушившеюся на него глыбою.

◆ Въ ночь на 8 февраля неизвѣстные злоумышленники, пробравшись въ зданіе психіатрической лечебницы на Слободкѣ Романовкѣ, проникли въ цейхгаузъ и похитили вещей на 300 р.

◆ Въ ту-же ночь воры взломали замки у наружныхъ дверей квартиры М. Харина въ домѣ Петрова, по Староконной ул., и унесли вещей на 100 р. Часть похищеннаго на слѣдующій день найдена была вблизи дома Кривошеина, на Косвенной ул.

◆ Надзирателемъ Александровскаго уч. Енакіевымъ обнаружена въ бакалейной лавкѣ М. Бинштока, въ домѣ Сорокова, по Средне Фонтанской дорогѣ, тайная продажа водки. Составленъ протоколъ.

◆ Третьяго дня на проходившаго по Ольгіевской ул. К. Меньшика напали три неизвѣстныхъ грабителя, которые сильно избили его, сняли пальто, забрали кошелекъ съ деньгами и скрылись.

◆ Нѣсколько дней тому назадъ мы сообщили о случаѣ, происшедшемъ съ ночнымъ сторожемъ Лазневскимъ, въ котораго стрѣляли какіе-то злоумышленники. Вчера полицей задержанъ былъ какой то субъектъ, въ которомъ Лазневскій опозналъ одного изъ злоумышленниковъ, стрѣлявшихъ въ него. Онъ оказался извѣстнымъ полиціи воромъ П. Албуломъ.

◆ Проживающая въ д. Циперфайна, по Приморской ул., г-жа С. Печерская заявила полиціи, что третьяго дня 11-лѣтній сынъ ея Николай, отлучившись изъ квартиры, уже больше домой не приходилъ.

Морская хроника.

Вчера главная контора Р. о. п. и т. получила телеграфное извѣщеніе отъ своихъ агентовъ, что въ виду наступившихъ внезапныхъ морозовъ Днѣпръ отъ Львова до Берислава покрылся сплошнымъ льдомъ. Такимъ образомъ, снаряженный по распоряженію главной конторы общества товаро-пассажирскій пароходъ „Сестра" для открытія рейсовъ по днѣпровской линіи, выпущенъ до наступленія оттепели оставаться въ Одессѣ. У Херсона Днѣпръ чистъ отъ льда, хотя морозъ третьяго дня доходилъ до 10 градусовъ. Вчера-же въ Херсонѣ температура воздуха понизилась до 3 град. Отъ новороссійск го агентства Р. о. п. и т. получено было извѣщеніе, что сильный вѣтеръ (боръ) продолжаетъ свирѣпствовать съ удвоенной силой по берегамъ Чернаго моря. Изъ укрывшихся въ новороссійскомъ портѣ пароходовъ общества одинъ только пароходъ „Пушкинъ", совершающій срочный почтово-пассажирскій рейсъ, несмотря на штормъ и бурную погоду, вынужденъ былъ выйти въ море по пути въ Одессу. Многіе пароходы ожидаются въ Одессу съ большимъ опозданіемъ.

◆ Р. о. п. и т. приступило къ выпуску открытыхъ писемъ съ видами городовъ и мѣстностей Крыма, Кавказа и Востока. Въ настоящее время отпечатаны виды Одессы, которые будутъ отпускаться пассажирамъ по 1 коп. за экземпляръ.

◆ Пароходъ Добровольнаго флота „Владиміръ" 7 февраля вышелъ изъ Портъ-Артура по пути въ Одессу. 7 февраля пароходъ того-же флота „Екатеринославъ" вышелъ изъ Владивостока по пути въ Одессу.

◆ Пароходы Добровольнаго флота 8 февраля вышли изъ Сингапура: „Петербургъ" по пути во Владивостокъ и „Кострома" по пути въ Одессу.

◆ Находящійся въ одесскомъ портѣ пароходъ Добровольнаго флота „Орелъ" отойдетъ въ рейсъ 10 марта, при чемъ пароходъ пойдетъ по Владивостокъ безъ захода въ Портъ-Артуръ.

РАЗГОВОРЫ.

Одесскіе гласные предъ судомъ... «Новаго Времени».

Обвиняетъ г. Путникъ.

Мѣста присяжныхъ засѣдателей занимаютъ присяжные читатели.

«Нынѣшняя одесская дума — какая-то безсильная, безвольная, вялая и молчаливая».

Засѣданія посѣщаются неохотно.

«Изъ 63 одесскихъ гласныхъ обыкновенно участвуютъ въ засѣданіяхъ 35—40 человѣкъ. И выходитъ, что всѣ общественныя дѣла, всѣ сложные вопросы города съ полумилліоннымъ населеніемъ и громаднымъ хозяйствомъ рѣшаетъ группа дѣльцовъ, которой даже не приходится считаться съ чьимъ-нибудь искреннимъ протестомъ».

О мелкихъ собственникахъ никто не заботится.

«Группа дѣльцовъ» рѣшаетъ дѣла по своему, и жалобы бѣдняковъ остаются безъ удовлетворенія.

«Такъ прошелъ вопросъ объ увеличеніи больничнаго налога, что, къ счастію, въ Петербургѣ отклонили».

«Такъ проходятъ, меланхолически прибавляетъ корреспондентъ,—всѣ вопросы».

«Безличная дума не только не руководитъ дѣйствіями управы, а напротивъ, вопреки всякому смыслу, какъ будто подчинена ей».

«Строительныя, угольныя, больничныя, психіатрическія и скотобойныя злоупотребленія замарали Одессу. Много есть людей, которые здѣсь брезгливо отворачиваются отъ общественнаго дѣла, боясь связать свое имя съ какимъ-нибудь художествомъ..»

И дальше въ этомъ родѣ.

Хотя дальше, кажется, некуда идти.

Обвинительный актъ сильный, безпощадный и категорическій.

* * *

Однако онъ, какъ всѣ обвинительные акты, страдаетъ нѣкоторой односторонностью. Корреспондентъ чуточку сгустилъ краски. Ужъ будто наша дума такъ плоха.

И какъ будто въ другихъ городахъ нельзя указать на точь-въ-точь такіе-же факты.

Всюду жалуются на то, что засѣданія посѣщаются лѣниво.

Болѣзнью этой страдаютъ всѣ наши муниципалитеты, такъ что новое городское положеніе сочло необходимымъ подвергать лѣнивыхъ гласныхъ, не являющихся на засѣданія думы безъ уважительныхъ причинъ, взысканію.

Всюду дѣлами ворочаетъ болѣе сильная, энергичная и вліятельная «группа гласныхъ».

Всюду, наконецъ, происходятъ исторіи съ концессіями.

Г. Путникъ указываетъ на «вопросы, касающіеся бельгійскаго трамвая.

Выражаясь фигурально, каждый городъ имѣетъ своего Камбье.

Пожалуй, если «посмотрѣть да посравнить» одесскую думу и другія думы, то окажется, что у насъ все-таки кое-что дѣлается, несмотря на «безличность».

Нѣтъ-нѣтъ — и новой школой городъ обзаведется.

Нѣтъ-нѣтъ—и какимъ-нибудь обще-полезнымъ дѣломъ обогатится.

Нѣтъ нѣтъ—и водопроводъ упорядочитъ, и канализацію улучшитъ, и мостовыя въ предмѣстьяхъ устроитъ, и лучшее освѣщеніе введетъ.

* * *

«Луна дѣлается въ Гамбургѣ, и прескверно дѣлается тамъ».

Самумъ дѣлается въ Вѣнѣ—и врядъ ли не хуже.

Стоило потратить нѣсколько тысячъ на пріобрѣтеніе самума, который можно было съ такимъ же успѣхомъ, вѣрнѣе—неуспѣхомъ, воспроизвести домашними средствами.

«Царица Савская» врядъ ли пострадала бы отъ этого.

Говоритъ, одинъ изъ театральныхъ машинистовъ, выходя изъ-за кулисъ послѣ представленія бури въ пустынѣ, замѣтилъ съ грустью въ голосѣ:

— Далеко намъ еще до самума.

«Не доросли».

Театральное дѣло въ Одессѣ находится еще въ томъ примитивномъ состояніи, когда луна выплываетъ изъ-за облаковъ, мѣрно раскачиваясь на веревкѣ, морскія волны въ «Отелло» стоятъ неподвижно, а изъ-подъ вербліодовъ въ «Демонѣ» видны смазные сапоги статистовъ.

Довольно и того, что сцена изображаетъ «замокъ герцога», «садъ королевы» или «пещеру колдуньи»; громъ, молнія, луна, восходъ или закатъ солнца, бури—аксессуары, роскошь.

Оно и лучше.

Чтобы зритель не развлекался.

Попробуйте показать ему „настоящій" самумъ — онъ, чего добраго, и слушать перестанетъ...

* * *

Никому ненужный самумъ влетѣлъ въ нѣсколько тысячъ.

Для него чуть-ли не ѣхать въ Вѣну пришлось.

Много ли спектаклей выдержитъ «Царица Савская».

Четыре пять въ этомъ сезонѣ и, можетъ быть, еще нѣсколько—въ будущемъ году.

Сказывается, что ради десятка спектаклей оперы, написанной иностраннымъ композиторомъ, не остановились передъ значительной затратой на декоративные эффекты сомнительнаго вдобавокъ качества.

Тогда какъ въ томъ-же театрѣ нельзя поставить мало-мальски сносно многія русскія оперы.

Напримѣръ, шедевръ русской музыки—«Русланъ и Людмила» не шла до сихъ поръ въ Городскомъ театрѣ потому, что нѣтъ, между прочимъ, головы.

Почему бы лучше не купить реквизита для оперъ, которыя идутъ постоянно, для оперъ, которыя безъ нѣкоторыхъ аксессуаровъ десятки лѣтъ не могутъ быть поставлены?

ОСА.

СУДЪ.

Гнусный промыселъ.

До свѣдѣнія полиціи Херсонскаго участка дошло, что нѣкая Т. Фишеръ, проживающая по Херсонской ул. въ д. Леонарда, 11 лѣтъ содержитъ тайный притонъ и, кромѣ того, занимается доставленіемъ женщинъ легкаго

цѣнятъ 28 ш. 9 п.—29 ш. 3 п. Кукурузу обыкновенную старую цѣнятъ 17 ш. 10½ п.—18 ш. за квар. въ 492 анг. ф. Кормовой ячмень обыкновеннаго сорта котируютъ 17 ш. 4½ п.—17 ш. 6 п. за квар. въ 400 анг. ф.

АНТВЕРПЕНЪ. Зерновой рынокъ спокоенъ. Хорошее качество пшеницы цѣнится 16—16¼ фр., средніе сорта цѣнятся 15½—16 фр. Кукуруза наличная цѣнится 9⅜ фр. Сурѣпа цѣнится до 12¾ фр. Ячмень кормовой обыкновеннаго сорта цѣнятъ 11½—11⅝ фр. за 100 к.

РОТТЕРДАМЪ. Рынокъ зерновой очень тихъ. Пшеница хорошаго сорта цѣнится 180—195 гульд., средняго сорта цѣнится 170—180 гульд. за ластъ въ 2400 к. Суржикъ цѣнится 170—175 гульд. Кормовой ячмень цѣнится 110 гульд. за ластъ въ 2000 кило. Кукуруза цѣнится 92 гул. за ластъ въ 2000 кило. Рожь обыкновеннаго сорта цѣнится 140—141 гульд. за 2100 к.

ГАМБУРГЪ. Зерновой рынокъ малодѣятеленъ. Хорошіе сорта пшеницы цѣнятся 128—130 м., средніе сорта 126—128 мар. Ячмень кормовой обыкновеннаго сорта цѣнятъ 95—95½ мар. Кукурузу обыкновеннаго сорта цѣнятъ 79 мар. Рожь 9 п. 10—15 ф. цѣнится 114—115 мар. за 1000 к.

МАНГЕЙМЪ. Рынокъ зерновой въ тихомъ настроеніи. Хорошіе сорта пшеницы цѣнятся 128—132 м., средняго сорта 126—128 м. Ячмень обыкновеннаго сорта цѣнится 94—95 мар. за 1000 к.

МАРСЕЛЬ. Рынокъ зерновой въ спокойномъ настроеніи. Пшеница хорош. сорта цѣнятся 16—17 фр., средняго сорта цѣнятъ 15½—16 фр. Обыкновенный ячмень цѣнятъ 11¼ фр. Кукуруза котируется 9½ фр. за 100 кило.

Хлѣбный рынокъ. Изъ Америки сегодня сообщили о легкомъ повышеніи цѣнъ пшеницы до ¼ цента.

На потребительныхъ рынкахъ тенденція тихая, спросъ весьма слабый, цѣны въ пользу покупателей.

Состояніе одесскаго хлѣбнаго рынка вялое, дѣла ограниченныя. Кукурузой слабѣе. Отборная старая продана по 52 к. за пудъ, новая 49½—50 к. Ячмень кормовый 61½—62 к. за пудъ.

Отношеніе дѣйствительной погрузки пшеницы къ теоретическому потребленію, по „Corn. Trade News", въ квартерахъ:

	Недѣля къ 11 фев. н. с.
Въ Великобританію;	
погрузка	444,040
потребленіе	440,000
На континентъ:	
погрузка	463,000
потребленіе	410.000

Сахарный рынокъ.

На послѣдней кіевской биржѣ, по сообщенію правленія всероссійскаго общества сахарозаводчиковъ, за постѣдніую недѣлю по 6 февраля, состоялось сдѣлокъ на сахаръ текущаго производства въ количествѣ 163.220 пуд., по цѣнѣ отъ 4 р. 50 к., съ уплатой при пріемѣ въ февралѣ на ст. Баръ до 4 р. 65 к., съ уплатой при пріемѣ въ мартѣ—мае на ст. Носовка. Производства будущаго 1899—1900 года продано 210.000 пуд., по 1 р. 45 к., съ уплатой при пріемѣ въ октябрѣ—январѣ на ст. Лебединскій заводъ до 4 р. 65 к., срокъ 6-мѣсячный, слача въ октябрѣ—февралѣ на ст. Кіевъ II. Обмѣнъ выпуска сахара на внутренній рынокъ изъ свободнаго запаса выразился въ количествѣ 50.000 пуд. по 1 р. 42½ к. на октябрь ноябрь. Цѣны рафинада для Кіева безъ перемѣны, по 5 р. 75 к. за пудъ 1 сорта.

Состояніе посѣвовъ.

О состояніи посѣвовъ въ Сѣверо-Американскихъ Соединенныхъ Штатахъ „Cincinnati Price Current" сообщаетъ: „въ началѣ истекшей недѣли холодная погода преобладала въ центральныхъ и западныхъ штатахъ, гдѣ морозы стали усиливаться. На западѣ отъ р. Миссисипи выпалъ обильный снѣгъ при большихъ вѣтрахъ. По послѣднимъ извѣстіямъ, во время сильныхъ морозовъ, большая часть площади подъ посѣвомъ была защищена снѣжнымъ покровомъ. Но изъ Иллинойса, Миссури и Канзаса поступаютъ свѣдѣнія менѣе благопріятныя. Въ Огіо посѣвы удовлетворительны; большая часть ихъ подъ снѣжнымъ покровомъ; морозами не причинено сколько-нибудь серьезныя повреждѣнія. Въ Индіанѣ посѣвы также удовлетворительны, хотя во многихъ мѣстахъ стояли нѣкоторое время нелокрытые снѣгомъ, который однако выпалъ почти повсемѣстно передъ морозными днями. Въ Иллинойсѣ слышатся жалобы на повреждѣніе посѣвовъ, состояніе которыхъ признается худшимъ, чѣмъ было недѣли 2—3 назадъ. Въ Миссури опасались повреждѣній, особенно хлѣбовъ позднаго сѣва, но общее состояніе посѣвовъ пока остается удовлетворительнымъ и тамъ, гдѣ предполагается повреждѣніе, размѣръ его еще не выясненъ. Въ такомъ же состояніи посѣвы и въ Канзасѣ, гдѣ также опасаются нѣкоторыхъ ухудшеній, но въ какомъ размѣрѣ, пока не выясненъ.

Хлѣбныя сдѣлки.

За 9 февраля.

Озимой: 600 ч. 9 п. 25 ф. Фиксъ—Тетельманъ—91 к. маг., 3800 ч. 10 п. 3 ф. Рус. Банкъ—Ниберъ 98 к. маг., 600 ч. 10 п. 3 ф. Гутникъ—Манро 94 к. маг.

Ульки: 9 п. 8 ф. Гутникъ—Гермеръ 88 к. барж., 1600 ч. 9 п. 4 ф. С. Х. Т—во—Гаузнеръ 85 к. барж., 900 ч. 9 п. 20 ф. Барбашъ—Гаузнеръ 91 к. баржа.

Гирки: 9 п 6 ф. Ставро—Тетельманъ 91 коп. барж.

Кукуруза Чиквантинъ 3100 ч. Рус. Банкъ—Вучина 56¾ к. барж.

Оффиціальная котировка одесской биржи

9 февраля 1899 года.

Курсы и монеты.

	Прод.	Покуп.
Лондонъ на 3 мѣсяца	9.39	9.35
Парижъ „ 3 „	—	—
Марсель „ 3 „	37.20	37.17½
Наполеондоръ	751	743
Фунтъ стерлинговъ	850	853
Турецкая лира	—	—
Австрійскій червонецъ	—	—
„ флоринъ	—	—
Германская марка	750	74¾
Таможенный купонъ	—	—

Фонды, акціи и облигаціи:

5% б. вн. съ выигр. з. 1 в. 1864 г.	291	289
„ „ „ „ „ 2 „ 1866 г.	277	275
„ „ „ „ „ 3 „ 1889 г.	227	225
„ „ выигр. двор. з. 1889 г.	—	—
4½% закл. л. гос. дв. зем. б.	—	—
4% госуд. рента	101¼	101
4½% обл. займа гор. Одессы	100½	100
4½% обл. займа гор. Одессы	100½	100
4½% обл. 6 м. вод. з. г. Одессы	99⅛	99⅛
5% 1½ закл. л. зем. б. Херс. г.	99⅛	99
5% „ „ того-же банка	—	—
4½% „ „ того-же банка	—	—
5% „ „ бес.-тав. зем. б.	—	—
5% „ „ того-же банка	—	—
4½% „ „ одес. гор. кр. общ.	100½	100
5½% обл. того-же общества	—	—
5% „ „ того-же общества	98½	98
4½% „ „		
Пал. товар. одесск. сахарорафинад. завода	—	—

Курсы одесской конторы государственнаго банка.

9 февраля 1899 г.

А. Процентныя бумаги.

	Пок. р. к.	Прод. р. к.
4% государств. рента	100¾	101¼
5½ жел.-дор. рента	—	—
4½% консолид. обл. 1-го вып.	101	101½
2-го „	101¼	101⅛
4½% внутр. заемъ 1893 года	101½	102
4% обл. вн. займа 1887 г. 1	—	—
4% „ „ займовъ 1891 г. 2 в.)		
4% „ „ „ „ 3 в.)	99⅛	
4% „ „ „ „ 4 в.)		
4% „ закл. л. гос. дв. з. банка	99¼	100¼
3½% „ „ „ „ „	95¾	96¼
4½% свид. кр. поземн. банка	—	—
4½% „ „ „ „ „	99⅛	100¼
4% билеты з. „ съ выиг. 1864 г.	290	292
5% „ „ „ „ 1866 г.	275½	277½
„ закл. съ „ выигр. листы госуд. двор. зем. банка	224½	226½
Серіи госуд. казначейства	—	—

Примѣчаніе: 4% и 4½% бумаги продаются конторою и со сдачею на срокъ.

СПРАВОЧНЫЙ ОТДѢЛЪ.

Мѣсяцесловъ.

Среда, 10 (22) февраля. Свящ.-муч. Харлампія, муч.: Порфирія, Валтоса, Еннафы, Валентины, Павлы. Преп. Прохора печерскаго.

Рус. Общ. Пароход. и Торг.

учрежденное въ 1856 г.

ДВИЖЕНІЕ ПАРОХОДОВЪ ВЪ ОДЕССѢ

Съ 7 февраля по 14 февраля 1899 г.

ОТОЙДУТЪ изъ Практической гавани:

ВЪ НИКОЛАЕВЪ:

Въ воскресенье, вторникъ и четвергъ въ 9 ч. утра.

ВЪ ХЕРСОНЪ:

Въ воскресенье и четвергъ въ 8 час. утра

Движеніе пароходовъ по Херсонской линіи будетъ зависѣть отъ состоянія льда въ лиманѣ и на Днѣпрѣ.

По линіи Крымско-Кавказской до Батума.

Февраля 10, среда въ 5 ч. веч. „Святославъ" товаро-пассажирск. прямымъ рейсомъ.

Февраля, 11, четвергъ, въ 3 ч. дня, „Цес. Георгій" почтовымъ круговымъ рейсомъ.

Февраля, 12, пятница, въ 5 ч. веч. „Аскольдъ" товаро-пассажирскимъ круговымъ рейсомъ.

Февраля 13, суббота, въ 3 ч. дня, „Пушкинъ" почтовымъ круговымъ рейсомъ.

ОЖИДАЮТСЯ въ Практическую гавань.

по линіи Крымско-Кавказской.

Февраля 10, среда, „Пушкинъ" изъ почтоваго прямого рейса.

Февраля 11, четвергъ „Труворъ" изъ кругового товаро-пассажирскаго рейса.

Февраля 12, пятница, „В. К. Константинъ" изъ почтоваго круг. рейса.

Февраля, 14, воскресенье, „В. К. Алексій" изъ почтоваго кругового рейса.

ОТОЙДУТЪ изъ Карантинной гавани:

Февраля 12, пятница, въ 10 час. утра „Цесаревичъ" круговымъ Александрійскимъ рейсомъ.

Февраля 14, воскресенье, въ 10 час. утра „Кор. Ольга" прямымъ Александрійскимъ рейсомъ.

ОЖИДАЮТСЯ въ Карантинную гавань:

Февраля, 11, четвергъ утр., „Нахимовъ" изъ Болгарско-Анатолійскаго рейса.

Февраля 12, пятница, „Имп. Николай II" изъ прямого Александрійскаго рейса.

ДВИЖЕНІЕ ПАРОХОДОВЪ Россійскаго Общества Транспортовъ.

Пароходы отходятъ срочными рейсами согласно объявленному зимнему росписанію отъ пристани на Новомъ молѣ, гдѣ производится пріемъ грузовъ и выдача пассажирскихъ билетовъ.

По Крымско-Кавказской линіи:

ИЗЪ ОДЕССЫ: По средамъ и субботамъ, въ 12 час. дня.

ВОЗВРАЩАЮТСЯ: По понедѣльникамъ и четвергамъ, послѣ полудня.

По Николаевской линіи:

Впредь до измѣненія пароходъ будетъ отходить изъ Одесси по средамъ и субботамъ а изъ Николаева по воскресеньямъ четвергамъ, въ 9 ч. утра.

ОБЩЕСТВО Азовскаго пароходства

срочная Крымско-Кавказская линія.

Отходъ изъ Одессы по воскресеньямъ и средамъ, въ 2 часа пополудни.

СРОЧНЫЕ ПОЧТОВЫЕ

рейсы пароходовъ

Австрійскаго Лойда.

ПРИНИМАЮТСЯ ГРУЗЫ И ПАССАЖИРЫ

Въ понедѣльникъ, 15-го февраля, въ 4 ч. веч. отойдетъ пароходъ

„Венусъ"

по линіи Одесса-Александрія, съ заходомъ безъ перегрузки, въ Константинополь, Родосто, Дарданеллы, Мешелино, Смирну, Хіосъ, Родосъ, Мерсину, Александретту, Латтакію, Триполи, Бейрутъ, Кайфу, Яффу, Портъ-Саидъ, Александрію, а также съ перегрузкой по линіямъ Анатолійской, Оессалійской, Сирійской, Египетской, въ Триестъ, Индію, Китай, Японію и Владивостокъ *)

За подробными свѣдѣніями обращаться въ агентство Австрійскаго Лойда на Ланжероновской улицѣ, домъ № 13.

*) Только грузъ. 1528—1

ПОѢЗДА ЮГО-ЗАП. ЖЕЛ. ДОР.

Отходъ изъ Одессы:

Курьерскій № 2 [I и II кл.] на Кіевъ и Волочиськъ въ 8 ч. 35 м. веч.

Почтовый № 4, главная линія [I, II и III кл.] въ 9 час. веч.

Курьерскій № 2 bis [I и III кл.] на Кишиневъ и Рени въ 6 ч. 19 м. веч.

Скорый до Казатина и пассажирскій до Кіева № 6 [I, II и III кл.] на Кіевъ—Казатинъ—Ровно—Вильно—Петербургъ. Казатинъ—Варшава [I и II кл.] 9 ч. 10 м. у.

Пассажирск. до Казатина и скорый до Кіева № 8 [I, II и III кл.] въ 3 часа 08 м. дня

Пассажирскій № 10 [I, II и III кл.] въ 10 ч. 49 м. веч. на Елисаветгр. и Кишиневъ.

Смѣшанный пассажирскій № 12 [II и III кл.] въ 6 ч. 34 м. веч.

Приходъ въ Одессу:

Курьерскій № 1 въ 9 ч. 13 м. утра.

Курьерскій № 1 bis изъ Кишинева въ 12 ч. 33 м. дня.

Почтовый № 3 въ 8 ч. 59 м. утра.

Скорый № 5 въ 8 ч. 40 м. веч.

Пассажирскій № 7 въ 3 ч. 46 м. дня.

Пассажирскій № 9 въ 6 ч. 53 м. утра.

Смѣшанный № 11 въ 10 ч. 35 м. утра.

Росписаніе движенія поѣздовъ Больш. и Средн. Фонтановъ:

Отъ города: 6, 8, 10, 12, 2, 4, 6, и 8 [послѣдній].

Отъ Фонтана: 7, 9, 11, 1, 3, 5, 7, и 9 (послѣдній.

Линія Хаджибейскій лиманъ.

Отъ города: 9.30—9—11.30—2 и 5 ч. (посл.]

Отъ лимана: 7.30—10—12.30—3 и 5.45 (послѣдній).

PASTILLES VICHY-ETAT
aux Sels Naturels extraits des Eaux
Vendues en boites métalliques scellées.
COMPRIMÉS VICHY-ETAT
aux Sels Naturels extraits des Eaux
pour fabriquer
l'EAU ALCALINE GAZEUSE
1668—21

Утерянъ

рядикюль съ 11 рубл. и связкой ключей по Московской ул., возлѣ д. Милера. Нашедшаго просятъ ключи съ рядикюлемъ доставить по адресу: Московская, 111, Зильберштейну, оставивъ деньги у себя. 1457—1

АЛЬПЕХИН ЛАДО
КРЕМЪ
ДЛЯ СМЯГЧЕНІЯ КОЖИ ЛИЦА и РУКЪ
МАЛ. ФЛАК. 60к. БОЛЬШ. ФЛАК. 1р.
МОЖНО ПОЛУЧАТЬ ВЕЗДѢ.

Опытный бухгалтеръ и корреспондентъ

на русскомъ и нѣмец. языкахъ, самостоятельно управлявшій нѣсколько лѣтъ торговымъ предпріятіемъ и имѣющ. хор. аттестат. отъ прежн. мѣстъ, ИЩЕТЪ подходящихъ занятій на югѣ Россіи. Письмен. предлож. адрес. Торгов. Дому Л. и Э. Метцль и Ко. С.-Петербургъ, Б.-Морская, 11, подъ № 14588. 1101-1

„Грѣхи Молодости"

ПОЧУВСТВИТЕЛЬНОЕ СЛОВО КО ВСѢМЪ, РАЗСТРОЕННЫМЪ ОСОБО НЕРВНОЙ СИСТЕМУ ОНАНИЗМОМЪ И РАСПУСТУВОМЪ

Соч. Д-ра ЛОРЕНЦЪ.

Русское изданіе Д-ра Б—а.

цѣна 1 руб.

Эта полезная книга содержитъ множество совѣтовъ, какъ избавиться страждающимъ отъ вредныхъ послѣдствій вышеозначеннымъ порокомъ и возстановить разстроенныя силы и здоровье. Книга эта разрѣшена Москов. Цензурнымъ Комитетомъ.

Складъ изданія только у ОТТО АСПЕРГЕРА ВЪ ЛЕЙПЦИГѢ (Саксонія). Иногородные за почтов. пересылку не платятъ. 1400—9

КАРАМЕЛЬ

ИЗЪ ТРАВЪ

противъ кашля

„КЕТТИ-БОССЪ"

Б. Сомадени, въ Кіевѣ

Главный складъ у Александра Венцеля, С.-Петербургъ, Гороховая, № 33. Продается во всѣхъ аптекахъ и аптекарскихъ магазинахъ Россіи. Въ Одессѣ: складъ у Ф. Морса, д. Вагнера и во всѣхъ аптекахъ и аптек. магаз. Цѣна въ мет. кор. 25 к., маленьк. кор. 15 к. 11266—6

Ручательство на 2 г.
ЛУЧШИМЪ
образомъ исполняется
ПОЧИНКА ЧАСОВЪ
всякаго рода
въ спец. мастерской при магазинѣ
ЧАСОВЪ
и золот. вещей
Л. Фогта,
Дерибасовская, 19. д. Жульена.
Ручательство на 2 г.
Провѣрка самая тщательн.

ПРІОБРѢВЪ
очень выгодно
партію настоящихъ швейцарскихъ
МУЖСКИХЪ и ДАМСКИХЪ
КАРМАННЫХЪ Часовъ
хорошаго качества
продаю ихъ по весьма доступнымъ цѣнамъ.
ТРЕБУЙТЕ ТЕПЕРЬ
ПЕРВЫЙ СОРТЪ
КАРМАННЫХЪ ЧАСОВЪ,
крытые изъ настоящаго американскаго новаго золота.
Цѣна Р. 10
съ гарантіею на 2 года.
Фабричный Складъ Часовъ
Леопольдъ Р. Шелленбергъ,
Одесса, Ришельевская, № 12, домъ Маврогордато.
1265—1

Извѣстно-ли вамъ?
ЧТО ВЪ НОВО-ОТКРЫТОМЪ С.-ПЕТЕРБУРГСКОМЪ МАГАЗИНѢ
РАДИЗЪ, БАГЕТЪ и КАРТИНЪ
приготовленъ богатѣйшій выборъ картинъ въ изящныхъ рамахъ, а также большой выборъ багета для группъ и портретовъ лучшихъ заграничныхъ и петербургскихъ фабрикъ. Желая зарекомендовать себя, я назначаю цѣны на всѣ товары фабричныя, въ чемъ покорно прошу лично убѣдиться, а также прошу обратить вниманіе на адресъ:
Преображенская, домъ Одесской гостинницы, противъ дома Папудовой. 931—2

ВАЖНОЕ СООБЩЕНІЕ ПОНИЖЕНІЕ ЦѢНЪ.
Благодаря феноменальному успѣху образцовыхъ ПИШУЩИХЪ МАШИНЪ
РЕМИНГТОНЪ
обытъ которыхъ достигъ уже цифры
— 250,000 шт. —
заводъ счелъ возможн. понизить съ 1 Сентября с. г. цѣну машинѣ
НА 50 РУБ.
поэтому новѣйшая модель 1898 г. Ремингтонъ Спеціаль стоитъ 275 р. и 260 р., а модель № 5-й только 250 руб. и 235 руб.
ПРЕДОСТЕРЕГАЕМЪ ОТЪ ПОДДѢЛОКЪ!!
КАТАЛОГИ БЕЗПЛАТНО.
ЕДИНСТВ. ПРЕДСТАВИТЕЛИ для ВСЕЙ РОССІИ Т-во.
М. Блокъ
МОСКВА, С.-ПЕТЕРБУРГЪ, КІЕВЪ, ОДЕССА, Варшава, Екатеринбургъ, Коканд, Ростовъ н/Д.
18078—11

ОТ

дѣленіе С.-Петербургской фабрики БѢЛЬЯ и ГАЛСТУКОВЪ Р. М. ГЕРШМАНА, помѣщается на углу Екатерининской и Ланжероновской, домъ Григорьева, противъ Пале-Рояля. Имѣется постоянно въ большомъ выборѣ БѢЛЬЕ мужское и дамское, ГАЛСТУКИ, ЗАПОНКИ, НОСКИ и проч. Пріемъ заказовъ, передѣлка и мѣтка бѣлья. Цѣны фабричныя и безъ запроса. 11643—1

Нуженъ компаніонъ

христіанинъ, съ капиталомъ 1500 руб. для расширенія хорошей бойкой торговли. Адр. узнать въ конт. „Одес. Нов." 1498—1

Опытный учитель желаетъ готовить въ V и VI кл. гимн., репетировать по предметамъ гимназ. курса. Адр. остав. въ конторѣ „Од. Нов.". 1500—1

2000 руб.

подъ закладную безъ посредниковъ желаю отдать на выгодныхъ условіяхъ. Адресъ узнать въ конт. „Одесск. Новост." отъ 4 до 8 ч. вечера. 1107-1

Ищу должность

знаю русск., англійск. кор. отчасти нѣмецк., знакомъ съ веденіемъ книгъ, имѣю первокласн. рефер. Адресъ: Frust, Post restante. 1303—1

Окончившая высшіе женск. курсы успѣшно репетир. и готов. въ гимназ. Рекомен. начальницы гимназ. Плата умѣрен. Адресъ: Пушк. 27, кв. 7. Учительницѣ. 1390—1

Окончившая 8-кл. гимназію практиковавшая въ училищѣ, знающая первон. музыку и теоретически яз., ищетъ уроковъ или конницію на выѣздъ. Адресъ оставить въ конт. „Од. Нов.". 752—1

Окончившая

I Маріинскую гимназію, учительница одного изъ 8-ми классныхъ училищъ, даетъ уроки по всѣмъ предметамъ гимназическаго курса знаетъ языки. Адр. ост. въ конт. „Од. Н". 915—1

Піанистъ С. Ѳ. Столяровъ

играетъ на танцовальныхъ вечерахъ и балахъ, а такъ-же, по желанію, со скрипкой, уроки на фортепіано. Колонтаевская, № 7, кв. 7. 1303—1

Пріѣзжая особа среднихъ лѣтъ, имѣющ. дипломъ и солидн. рекоменд., знающ. фран. и нѣм. яз. и музыку, репетируетъ и готов. въ уч. завед., знаетъ хозяйство, согл. на выѣздъ, Уг Ямской и Торговой ул., домъ Казанцевыхъ. № 48, кв. 23. 1412-1

Нужна дѣвочка

въ качествѣ прислуги, въ небольшую семью. Адресъ: Ямская, д. Шиманскаго кв. Гопиковыхъ. 1415—

Требуются вполнѣ опытныя КОРСАЖНИЦЫ И ЮБОЧНИЦЫ

Тамъ-же принимаются дѣвочки въ ученіе за плату. Коблевская, уг. Соборной пл., д. Базили, кв. № 7. 1413-1

Требуется приказчикъ

для небольшого бакалейн. магаз. Отъ 3-хъ до 4½ ч. Старо-Портофранк. домъ 57, кв. № 6. 1447—1

ЮНОША 17 лѣтъ, съ хорошими способностями, благородныхъ родителей, желаетъ поступить въ ученіе въ крупную (образцовую) слесарно-механическую, мѣдно-токарную, или механико-электротехническую мастерскую. На первое время содержаніе хозяина. Адр. ост. въ конт. „О. Н." для К. С. 910—1

Нуженъ студентъ

(травос.) знающій франц. яз., теорію и практику, и хорошо владѣющій русскими литерат. яз., желательн. филологъ. Адресъ оставить въ конторѣ „Одес. Нов." для К. № 1445—1

Домъ на Молдаванкѣ

доходный, им. 575 кв. саж. и б. Од. Г. К. 19 т. р. желаетъ 4 тыс. по 2-й закладной. Справиться у Литвина: Ланжероновская, уг. Гавайной, д. Склаво. Посредникамъ не являться. 14971—1

МАГАЗИНЫ:

Канатная, № 33.—Херсонская № 27 дома.

Молочная торговля Д-ра В. Б. Мысловскаго посылаетъ на домъ ежедневно по заказу все, что имѣется въ магазинахъ: молоко 1½ к. кварта, сливки 60 и 1 р. кварта, сметана отъ 25 к. до 35 к. фунтъ, простокваша (кислое молоко) отъ 10 к. до 15 к. банка. (вечья брынза свѣжая, творогъ (сыръ), сыр ки польскіе, сыръ Литовскій и Варшавскій, Масла отъ 40 коп. до 80 к. за фунтъ.

ШКОЛА

кроя и шитья дамскихъ, дѣтскихъ и верхнихъ нарядовъ

С. В. Островской.

Пріемъ учениць ежедневно. Гарантія за экзаменъ при ремеслен. управѣ. Масса благодарностей отъ окончившихъ учениць. Одесса, Садовая, № 6, 943—1

Окутываніе (изолированіе)

трубъ, паровыхъ котловъ, аппаратовъ и др. мастиками: „Леруа", азбестовой и пробками, производитъ

ИНЖЕНЕРЪ-ТЕХНОЛОГЪ Н. М. ФУКСЪ

г. Одесса, Безымянный пер., соб. д. № 5 9893—32

Готовую мебель

обыкновенную и роскошную превосходнаго качества всегда можно имѣть по весьма доступнымъ цѣнамъ

у Бр. Хесинъ,

РИШЕЛЬЕВСКАЯ, 23. 8484—13

ЗЕМЛЕМѢРЪ

ХАНИНЪ,

Херсонъ, Суворовская ул., д. Тельнова, противъ государственнаго банка. Исполняетъ всякаго рода межевыя работы и чертежныя по своей спеціальности. 1118—1

Пробки всѣхъ сортовъ

Пробковые плавательные ПОЯСА.

Патентованный **ЛИНОЛЕУМЪ**

(пробковая клеенка для половъ, для стѣнъ и для классныхъ досокъ) продаются оптомъ и въ розницу нашимъ складомъ.

Акціон. Общ. Пробочной Мануфактуры

Викандеръ и Ларсонъ,

Соборная площадь, д. Папудовой. 803-2

НОВО-ОТКРЫТАЯ ПЕРВОКЛАССНАЯ ГОСТИНИЦА „Грандъ-Отель"

въ ХЕРСОНѢ, домъ Беккера.

Гостиница находится въ центрѣ города, противъ театра и присутствен. мѣстъ, имѣется ванная и телефонъ и проч., а также отдается въ аренду, та-же гостиница о 30 номерахъ съ роскошн. обстанови., со всѣми удобствами. 207—5

КРЫМСКІЙ ЗАВОДЪ

НИКОЛАЯ ЭДУАРДОВИЧА БРОМЛЕЙ.

ЗАВОДЪ МОСКВА Крымск. шоссе Осн. в. 1879 г. — МАГАЗИНЪ ЗАВОДА МОСКВА Маросейка домъ Телеф. 158

ПРИ МАГАЗИНѢ постоянная выставка заводскихъ издѣлій.

СТРОЯТЪ ВСѢ МАШИНЫ ДЛЯ

Кукурузныхъ мельницъ. Маслобойныхъ заводовъ. Паровозныхъ заводовъ. Винокуренныхъ заводовъ. Сахарныхъ заводовъ. Крахмальныхъ заводовъ. Маслоочистительныхъ заводовъ. Мѣсильныхъ заводовъ. Бумажныхъ заводовъ. Цементныхъ заводовъ. Кирпичныхъ заводовъ. Горныхъ промысловъ. Литейныхъ заводовъ. ПАРОХОДОВЪ. ВОДОПРОВОДОВЪ. Пистрильныхъ сооруженій.

Машины: центральныхъ станцій электрич. освѣщ. и передачи силы; вертик. „Мерриуотера", дающія паръ въ 5 мин. Паровозы, электрическ. и канатныхъ дорогъ. Шоссейные паров. катки и уличные паровозы (рутьеры) Локомобилей компаундъ построено болѣе 1000 штукъ. НОВОСТЬ! Локомобили тройного расширенія, съ трехоборотн. котлами и перегрѣвомъ пара, дающіе экономію въ топливѣ и мѣстѣ. Паровыя машины и котлы всѣхъ системъ.

Адресъ телеграммъ: Москва, Бромлей Крымскій. По требованію высыл. каталоги.

КРУМРЕЙНЪ и КАЦЪ

въ Штутгардтѣ.

Станки для обработки дерева. Дроворубные, лѣсопильные, строгальные, токарные, сверлильные, шипонарѣзательные и пр.

Оборудованіе модельныхъ мастерскихъ, столярныхъ и мебельныхъ фабрикъ, фортепіанныхъ фабрикъ, лѣсопильныхъ заводовъ и пр.

ПРЕДСТАВИТЕЛЬСТВО

Товарищество „Энергія"

ОДЕССКОЕ ОТДѢЛЕНІЕ:

Воронцовскій пер., домъ № 1. 15592—1

ТОВАРИЩЕСТВО

БРОКАРЪ и К°

ИЗОБРѢТАТЕЛИ

„ЦВѢТОЧНАГО О-ДЕ-КОЛОНА"

УПОТРЕБЛЯЕТСЯ КАКЪ ДУХИ, ТУАЛЕТНАЯ ВОДА И КУРЕНІЯ.

Предостереженіе:

При покупкѣ просимъ обращать вниманіе на нашу фабричную марку: такъ какъ въ настоящее время хорошее качество изобрѣтеннаго нами „ЦВѢТОЧНАГО О-ДЕ-КОЛОНА" заставляетъ другія фирмы подражать какъ названію, такъ и внѣшнему его виду.

Фирма премирована на европейскихъ выставкахъ десятью золотыми медалями и высшими знаками отличій.

ГЛИЦЕРИНОВОЕ МЫЛО НА БЕРЕЗОВОМЪ СОКУ

Косметика А. ЭНГЛУНДЪ.

Косметика для нѣжности лица. Цѣна 50 коп. Остерегаться поддѣлокъ. Требовать надпись Энглундъ, красными чернилами. Получать можно вездѣ. 2953—34

Представитель для Юга-Россіи и Крыма Я. М. Дувинскій, Одесса

Пріѣзжая молодая ОСОБА

ищетъ мѣста рус. бонны; согласна въ отъѣздъ. Екатерининская, д. 22, кв. 21. 1303—1

ПРОДАЖА ВЕЗДѢ **ЗУБНЫЯ СРЕДСТВА „АДЕЛЬГЕЙМЪ"** ПРОДАЖА ВЕЗДѢ

Д. Глав. скл. Москва, Больш. Дмитровка, с. д.

Крайне необходима для земледѣльца.

Новоизобрѣтен. пат. въ разныхъ государствахъ

Жатка „Колосорѣзка"

имѣетъ то преимущество передъ другими жатками, что уборка хлѣбовъ ею обходится въ 10 разъ дешевле, работ. парой лошадей или воловъ и въ два пожа сразу: однимъ срѣзываетъ только колосья безъ соломы, не смотря на то, что колосья между собой всегда не равной вышины и не теряетъ какъ сломавшихся, такъ и срѣзанныхъ колосьевъ, на высыпавшихся зерень и все это собираетъ въ мѣшки, которые закрытыми выпадаютъ изъ машины, а другимъ ножемъ срѣзываетъ солому у корня, которая остается на полѣ безъ колосьевъ, и такъ малосложна, что простой рабочій въ состояніи ею управлять.

За справками и заказами на 1899 годъ просятъ обращаться въ контору „Колосорѣзки", Екатерининская ул., д. № 14, при Циклодромѣ къ **И. В. Литвинову и К°** или въ собст. домѣ, Пр возная площадь, № 34.

ОДЕССКІЙ УЧЕТНЫЙ БАНКЪ.

ПРАВЛЕНІЕ въ Одессѣ, ОТДѢЛЕНІЯ въ Кишиневѣ и Николаевѣ.

Складочный капиталъ въ 2.000.000 рублей (2.000 акцій по 1.000 рублей).

АКТИВЪ. Состояніе счетовъ на 1-е февраля 1899 г. ПАССИВЪ.

	Въ банкѣ.	Въ отдѣл. банка въ Кишиневѣ и Николаевѣ.	ВСЕГО
I. Касса (государствен. кредит. билеты и звонкая разменная монета)	368109 93	322612 75	690722 68
II. Текущіе счеты:			
1) Въ государственномъ банкѣ, его конторахъ и отдѣленіяхъ	282000 —	230200 —	512200 —
III. Учетъ векселей, имѣющихъ не менѣе двухъ подписей	4096464 31	3843077 59	7939541 90
IV. Учетъ вышедшихъ въ тиражъ цѣнныхъ бумагъ и текущ. купоновъ	— —	14078 03	14078 03
V. Учетъ соло-векселей съ обезпеченіемъ:			
1. Государственными и правительств. гарантирован. цѣнными бумагами	— —	— —	— —
2) Залоги, акціями, облигаціями и закладн. листами, правительствомъ не гарантированными	4700 —	— —	4700 —
3) Товарами, а также коносаментами, варрантами, квитанціями транспортныхъ конторъ, желѣзныхъ дорогъ, пароходн. обществъ и обществъ товарныхъ складовъ на товары	— —	19700 —	19700 —
4) Драгоцѣн. металлами и ассигновками горныхъ правленій	— —	— —	— —
VI. Учетъ торговыхъ обязательствъ	— —	— —	— —
VII. Ссуды подъ залогъ			
1. Государственныхъ и правительств. гарантирован. цѣнныхъ бумагъ	310515 —	426387 —	736902 —
2. Паевъ, акцій, облигацій и закладн. листовъ, правительствомъ не гарантированныхъ	221810 —	86080 —	307890 —
3. Фондовъ до востребованія («on Call»)	3017133 41	589223 96	3606357 37
4. Товаровъ, а также коносаментовъ, варрантовъ, квитанцій транспортныхъ конторъ, желѣзныхъ дорогъ, пароходныхъ обществъ и обществъ товарныхъ складовъ на товары	1599515 —	1267105 50	2866620 50
5. Драгоцѣн. металловъ и ассигновокъ горныхъ правленій			
VIII. Принадлеж. банку ассигновки горныхъ правленій, золото и серебро въ слиткахъ, звонкая монета	— —	15468 62	15468 62
IX. Цѣнныя бумаги, принадлежащ. банку:			
1. Государственныя % бумаги и гарантиров. правит. облигаціи	581719 26	295970 36	877689 62
2. Закладные листы и облигаціи, правительствомъ не гарантированныя	169772 27	635440 70	805212 97
X. Принадлежащія банку тратты и векселя на заграничныя мѣста	14325 69	6622 76	20948 45
XI. Счетъ съ отдѣленіями банка	1980090 97	— —	1980090 97
XII Корреспонденты:			
1) По счетамъ ихъ (loro):			
а) Кредиты подъ обезпеченіе:			
бумагами гарантированными . Р.	— —	— —	— —
„ негарантированными .	— —	— —	— —
товарами	— —	— —	— —
торговыми обязательствами	125172 70