Воскресенье, 28-го Іюня 1898 г. № 4325. ЕЖЕДНЕВНОЕ ИЗДАНІЕ Воскресенье, 28-го Іюня 1898 г. № 4325.

ОДЕССКІЯ НОВОСТИ

газета политическая, литературная, научная, общественная и коммерческая.

Въ этомъ нумерѣ четырнадцать страницъ

Городской театръ.

Въ воскресенье, 28 іюня 1898 года,
Обществомъ артистовъ ИМПЕРАТОРСКАГО Московскаго Малаго театра представлено будетъ: «Джентльменъ» комед. въ 5 д., соч. кн. А. И. Сумбатова (Южина). Пьеса поставлена авторомъ. Участвуютъ г-жи: Лешковская, Токарева, Полякова и др. гг.: Рыбаковъ, Южинъ, Правдинъ, Рыжевъ, Ѳедотовъ и друг. Начало въ 8 час. веч.
АНОНСЪ: Въ понедѣльникъ, 29 іюня, предст. буд. „Крушина", драма въ 5 д., соч. И. В. Шпажинскаго.
Для удобства публики по окончаніи спектакля отъ театра будутъ отправляться вагоны конно-желѣзной дороги на Большой и Малый Фонтаны.
Управляющій труппой О. А. Правдинъ. Распорядитель А. К. Золотаревъ.

Театръ Лажероиъ.

Въ воскресенье, 28 іюня, предст. будетъ:
1) „По горячимъ слѣдамъ" (фарсъ въ 3 д., Рутковскаго. 2) «Деньщикъ подвелъ», вод. въ 1 д., Турбина. Въ понедѣльникъ, 29-го іюня. пр. буд. „НАШЛА КОСА НА КАМЕНЬ", ком. въ 3 д., пер. Корша. „Казусъ въ театрѣ", шутка въ 1 д., соч. Ф. Ралнера.
АНОНСЪ. Въ непродолжительномъ времени состоятся гастроли артиста С.-Петерб. Императ. театровъ Г. Г. ГЕ. 7559—1 И. М. АРНОЛЬДОВЪ.

Большой Фонтанъ.

Въ воскресенье, 28 іюня, товариществомъ русскихъ драматическихъ артистовъ представитель СТРОЕВЪ-ПОЛИНЪ, представлено будетъ:
„Черненькіе и Бѣленькіе"
комедія въ 2 д., Жукова. Участвуетъ вся труппа. Въ понедѣльникъ, 29-го іюня, предст. буд. „Меблированныя комнаты Королева". Подробн. въ афиш. Управляющій И. Смирновъ.

Грандъ-Отель.

Въ воскресенье, 28 и въ понедѣльникъ, 29 іюня два большихъ гулянья съ участіемъ всѣхъ артистовъ.
БОЛЬШІЕ ВОКАЛЬНО-МУЗЫКАЛЬНЫЕ ВЕЧЕРА
Новая перемѣна программы. Начало въ 8½ ч. веч. Сезонные билеты дѣйствительны. 7693—1

Ланжеронъ.

Въ воскресенье, 28 и понедѣльникъ, 29 іюня 1898 г.
ДВА ГРАНДІОЗНЫХЪ ГУЛЯНЬЯ
съ фейерверкомъ.
Подробности въ афишахъ. 7641—1 Съ почтеніемъ МОЙСѢЕНКО.

ПИВО. Въ воскресенье, 28 и понедѣльникъ, 29 іюня, **ПИВО.**
САДЪ
„Сосновая Роща"
при пивобар. заводѣ Южно-Русскаго Акціоернаго Общ., за Куликовымъ-Полемъ, 3-я ст. паров. трамвая.
ДВА БОЛЬШИХЪ ГУЛЯНЬЯ
КЕГЛИ. ПРИ ДВУХЪ ОРКЕСТРАХЪ МУЗЫКИ. **КАЧЕЛИ.**
Будетъ сожженъ блистательный фейерверкъ. Входъ безплатный.
7348—1 Отвѣтств. распор. В. Я. ФИШЕРЪ.

Главная Контора Р. О. П. и Т.

объявляетъ, что начиная съ субботы, 4-го іюля с. г., утренніе рейсы по субботамъ пароходовъ Николаевской линіи какъ изъ Одессы, такъ и изъ Николаева, **отмѣняются**; вечерніе-же субботніе рейсы остаются по прежнему. 7596-1

Управленіе Одесскаго Городского Водопровода

доводитъ до всеобщаго свѣдѣнія, что со вторника, 30-го сего іюня, водоснабженіе Малаго, Средняго и Большого Фонтановъ будетъ прекращаемо ежедневно съ 9-ти час. утра до 1 часу пополудни. Мѣра эта имѣетъ цѣлью дать возможность высшимъ частямъ города запастись въ это время необходимой водой, а также преслѣдуетъ санитарныя нужды города. 7549—2

„АККОРДЪ" BERLIN. Koepnicker Str, 145. Въ КІЕВѢ, Николаев ул., № 3. Въ ОДЕССѢ, Ришельевская ул., д. Баржанскаго. **15 р.**
продажа исключительно новыхъ
Роялей, Піанино и Фисгармоній
первоклассныхъ заграничныхъ фабрикъ
съ разсрочкою платежей по 15 руб. ежемѣсячно.
Одесскій складъ откроется 1-го августа с. г. 6899-2

НОВЫЯ МОРСКІЯ КУПАЛЬНИ д-ра В. Абеля и К°

6601—9

на пересыпскомъ берегу моря, у зернового рынка, возлѣ Николаевской дороги, на разстояніи 18 минутъ ѣзды отъ Одессы по Куяльницкой вѣтви юго-западныхъ дорогъ и въ 8 мин. ѣзды отъ Куяльницкаго лимана. Поѣзда отходятъ изъ города и Куяльника ежечасно, начиная съ 6 час. утра до 9 час. вечера. Остановка у „платформы д-ра Абеля". Купальни изъ 3-хъ классовъ и 6-ти отдѣленій, свыше 100 кабинъ. Берегъ ровный, дно песчаное, мягкое; вода чистая, прозрачная, глубина средняя, прибой волнъ умѣренный. Сообщеніе по конкѣ: съ угла Малаго переулка и Преображенской, по Московской и Николаевской, до самыхъ купаленъ за 5 копѣекъ.

Съ 26-го іюня катеръ „ШУТКА" будетъ доставлять пассажировъ къ нашимъ морскимъ купальнямъ и обратно. Отходъ отъ Новаго мола (противъ лѣстницы бульвара, гдѣ были купальни Исаковича), и начиная съ 8 час. утра до 8 час. вечера, а по возможности и потребности и позже.

Городское Лечебное Заведеніе НА КУЯЛЬНИЦКОМЪ ЛИМАНѢ

отпускаетъ ежедневно, начиная съ 5-ти час. пополудни,
РАПНЫЯ ВАННЫ
ПО 25 КОПѢЕКЪ. 7550—2

НОЧНОЕ ДЕЖУРСТВО ВРАЧЕЙ

ПРИ АПТЕКАХЪ: Турскаго—Торговая ул. и Валика—Преображенск., отъ 9 час. вечера до 7 час. утра. 2079-91

А. М. БРОДСКІЙ,

Ришельевская, собств. домъ,
Страховка билетовъ
ПЕРВАГО внутрен. 5% съ выигрыш. займа
ОТЪ ТИРАЖА ПОГАШЕНІЯ 1-ГО ІЮЛЯ 1898 ГОДА. 7110—35

ВЫСОЧАЙШЕ утвержденное
Анонимное Общ. Одесск. Черепичныхъ заводовъ

имѣетъ честь довести до свѣдѣнія гг. инженеровъ, архитекторовъ, подрядчиковъ, строителей и домовладѣльцевъ, что въ самомъ непродолжительномъ времени поступитъ въ продажу **кровельная черепица, строительный прессованный и ручной кирпичъ.**

За справками просятъ обращаться въ контору завода на Слободкѣ-Романовкѣ. Телефонъ № 755. 7297-2

МАЛЫЙ ФОНТАНЪ
[ДАЧА ДУНИНА].

Сегодня, въ воскресенье, 28-го іюня, состоится
ГРАНДІОЗНОЕ ДНЕВНОЕ и ВЕЧЕРНЕЕ ГУЛЯНЬЕ
въ пользу одес. общ. взаимн. вспомощ. трудящ. музыкальн. дѣла при участіи: 1) симфонич. орк. подъ управл.
М. И. ЧЕРНЯХОВСКАГО,
2) оркестра городского сиротскаго дома, подъ упр. К. Константини, 3) капеллы балалаечниковъ, 4) хора русскихъ пѣвцовъ и 5) оркестра военной музыки.
СЕРЕНАДА НА МОРѢ. ТРИ НЕОБЫКНОВЕННО ЭФФЕКТНЫХЪ ФЕЙЕРВЕРКА НА МОРѢ
(около 10000 ракетъ). Роскошная иллюминація сада и всего Мало-Фонтанскаго рейда (иллюминованныя яхты, шлюпки и баркасы). 40 воздушныхъ шаровъ. Новая концертная программа. Начало въ 1 ч. дня. Плата за входъ до 5 час. **45** к., а съ 5 час. **65** к. Столы у моря по **4** р. **40** к. (на 4 персоны). (Цѣны со включ. благ. сбора). Билеты продаются заблаговременно въ музыкальн. магазинѣ Бальцъ (Дерибасовская).

Циклодромъ Одесскаго Общества Велосипедистовъ-Любителей,
Михайловская площадь, противъ III-й гимназіи,
ДВУХДНЕВНЫЯ ВЕЛОСИПЕДНЫЯ ГОНКИ
28 и 29-го іюня 1898 года.
съ участіемъ лучшихъ московскихъ перворазрядныхъ ѣздоковъ:
г. ЛИСИЦЫНА (неоднократно побѣждавшаго А. А. ДОРНА въ МОСКВѢ) и г. ПОЛЕВОГО, а также и одесскихъ лучшихъ ѣздоковъ А. А. ДОРНА, Н. С. КИСЕЛИ и др. Начало гонокъ въ 5 час. пополудни. Хоръ военной музыки подъ управленіемъ капельмейстера АРЦОКА съ 4-хъ час. 7547—2

Дамскій и Дѣтскій Конфексіонъ и Моды Платьевъ
ДИМИТРІЙ НИКОЛАЕВИЧЪ НОСОВЪ

Преображенская ул., домъ Папудовой.
Извѣщаю гг. моихъ покупателей и заказчиковъ, что съ 3-го іюня сего года, магазинъ подъ фирмой: «Торговый домъ Д. Н. Носовъ и І. В. Захаровъ», перешелъ въ мое собственное владѣніе. Льщу себя надеждой, что гг. заказчики отнесутся ко мнѣ съ прежнимъ довѣріемъ, которое я, **НОСОВЪ**, заслужилъ за долголѣтнюю практику. Магазинъ мой ассортированъ большимъ выборомъ **всевозможныхъ верхнихъ вещей**, а также для дѣвочекъ и мальчиковъ. Имѣются юбки верхнія и нижнія, рубашечки и дѣтскіе лѣтніе костюмы.
по весьма выгоднымъ цѣнамъ. Принимаются всевозможные заказы.
Съ почтеніемъ Д. Н. Носовъ.

НОВООТКРЫТАЯ ФОТОГРАФІЯ
АЛЕКСАНДРА БАЛАБАНА

Дерибасовская ул., д. Жульена, № 19,
производитъ ежедневно снимки съ 9 ч. утра до 5 ч. пополудни. УВЕЛИЧИТЕЛЬНЫЕ ПОРТРЕТЫ. Изящное и добросовѣстное выполненіе работъ, а также **умѣренность** цѣнъ даютъ мнѣ возможность надѣяться на лестное вниманіе почтеннѣйшей публики. 7643—1

ДАЧНАЯ ТРОСТНИКОВАЯ и ЖЕЛѢЗНАЯ
МЕБЕЛЬ
ЛѢТНІЯ ИГРЫ и ИГРУШКИ
какъ-то: гимнастика, крокеты, Лаунъ-Тенисъ, тачки, песочныя игры, обручи и проч. **Рыболовные снаряды,**
Дачный фейерверкъ,
ШАРЫ ВОЗДУШНЫЕ,
фонарики разноцвѣтные, звѣзды и другіе разнообразные иллюминац. предметы.
БРАТЬЯ ПЕТРОКОКИНО,
Одесса, Греческая ул., № 26, собственное зданіе. 7642-1

На Александровскомъ проспектѣ
въ магазинѣ Ярославскихъ полотенъ
и столоваго бѣлья
Н. С. МАРЮХА, № 8-9
съ 14-го сего іюня назначается
ВЫГОДНАЯ ПРОДАЖА
Для ресторановъ и трактировъ оптовыя цѣны. Для военныхъ, духовныхъ и мастеровыхъ особенно выгодныя цѣны.
Имѣются какъ-то: фуляры разные, ткани и шерстяныя матеріи, одѣяла марселевыя, разныя полотна, мадаполамъ и зонъ, чулки, ковры, дорожки и занавѣсы, бежъ отъ 30 коп., ситецъ отъ 8 коп. и проч.
Каждый, посѣтившій мой магазинъ, можетъ убѣдиться въ выгодности покупки товара.
6792-1 *Съ почтеніемъ Н. С. Марюха.*
Между Еврейской и Троицкой — Между Еврейской и Троицкой

ТАБАЧНАЯ ФАБРИКА
наслѣдниковъ
А. М. ПОПОВА
ВЪ ОДЕССѢ, основанная въ 1860 году
имѣетъ честь обратить особенное вниманіе гг. потребителей на выпущенный въ продажу
НОВЫЙ СОРТЪ ПАПИРОСЪ подъ названіемъ:
„МАРУСЯ"
ЦѢНОЮ за 100 шт. 60 к., упакованныя въ коробкахъ по 100, 25, 10 и 5 шт. ПРОДАЮТСЯ ВСЮДУ.
Главный магазинъ: Дерибасовская ул., домъ Вагнера.

КРЕМЪ КАЗИМА МЕТАМОРФОЗА ПРОТИВЪ **веснушекъ.**
У имѣющихъ ихъ дѣлаетъ лицо постоянно чистымъ, свѣжимъ и молодымъ.
Продается во всѣхъ лучшихъ аптекарскихъ и парфюмерныхъ магазинахъ. 6735—5

Красиво и скоро писать
выучиваетъ въ 8 урок. лично и заочно
Ш. КРУКЪ.
Всякій дурной почеркъ превращается въ изящный и бѣглый контор. шрифтъ. Преподаетъ шрифты: рондо, готикъ, фрактурный, батардъ, монограммы и пр. Иногородн. преп. заочно. Методъ удостоенъ массы благодарностей, аттест. и поч. отз. За 2 семи-коп. марки высыл. усл., проби. письмо и коп. отз. Адр.: Одесса, Дерибасовск., уг. Екатерин., д. О. Н. № 17, Санца, проф. каллиграфіи Ш. КРУКУ. 4794—2

Hôtel Biarritz. Соляныя ванны и термы. Имѣетъ единственную въ Біарриці крытую галлерею къ термамъ. Подъемн. машина. Электричес. освѣщ. Телеф. А. Moussière—владѣлецъ. 6736-6

ЛИМАННО-ГРЯЗЕЛЕЧЕБНОЕ ЗАВЕДЕНІЕ
д-ра В. И. АБЕЛЯ
на Куяльницкомъ (Андреевскомъ) лиманѣ, въ 5-ти минутахъ отъ вокзала и купаленъ. Рапныя ванны въ 30, 40 и 50 коп. Грязевыя—въ 75 коп. и 1 р. При лечебницѣ имѣются ПОМѢЩЕНІЯ со всѣми удобствами. По желанію полный пансіонъ. Къ приходу и отходу поѣздовъ высылается экипажъ лечебницы. 5804—31

ПЕРВЫЙ ДЕЖУРНЫЙ ПУНКТЪ
ночныхъ и дневныхъ дежурствъ общества взаимнаго вспоможенія
акушерокъ
гор. Одессы, Дальницкая, между Михайловской и Степовой, д. Горохова.
Нуждающіяся въ акушерской помощи во всякое время дня и ночи могутъ обращаться на дежурный пунктъ за акушеркой. 5121—17

ДОКТОРЪ
М. З. Баумштейнъ
спеціалистъ по болѣзнямъ зубовъ и полости рта ПЕРЕѢХАЛЪ на Ришельевск. ул., уг. Почтовой, д. Райха, № 19—20 надъ магазиномъ Тарле и Ландау. Пріемъ отъ 9—2 и отъ 2—5 час. 6916-7

ВЕСЬМА ВЫГОДНО
продается или сдается
въ аренду
хорошо устроенная сельская
АПТЕКА
въ Таврической губерніи.
За подробностями обращаться въ г. ЧЕМБАРЫ, Пензенской губ.
Аптека Златопольскаго.

Д-ръ Соловейчикъ
ВЕНЕРИЧ., НАКОЖ. и МОЧЕПОЛОВ. БОЛ.
ПРІЕМЪ 9—1 ч. дня, 3—5½ поп.
Полицейская, уг. Ришельевской, д. № 20, Наумова, (гдѣ магаз. Пташникова). Входъ съ Полицейской 5809—16

ДОКТОРЪ
Л. В. Гопенгендлеръ
Тираспольская, д. Мангуби, № 12. Пріемъ отъ 1 ч. до 4 ч. ПО АКУШЕРСТВУ и ЖЕНСКИМЪ БОЛѢЗНЯМЪ.

СО ВТОРНИКА 30-го іюня
МАГАЗИНЪ
БРОДСКАГО и К°.
БУДЕТЪ
ОТКРЫТЪ.
О ДНѢ
ПРОДАЖИ
товаровъ пострадавшихъ отъ пожара
БУДЕТЪ ОБЪЯВЛЕНО
СВОЕВРЕМЕННО.

Ярославскій магазинъ
И. М. СОЛОВЬЕВА
съ 10-го іюля
будетъ помѣщаться
на Греческой улицѣ, въ домѣ Рафаловича, между дом. Мими и Русскимъ театромъ. 7601—1

ГЛАВНОЕ АГЕНТСТВО
Страхового Общества
„РОССІЯ"
помѣщается теперь
на углу Ришельевской и Дерибасовской улицъ, № 3/10, въ собственномъ домѣ Общества.
7600—1 Главные агенты { Г. Ф. РАФАЛОВИЧЪ, М. Г. БЕРЛИНЕРЪ.

ОДЕССКОЕ ОТДѢЛЕНІЕ
Страхового Общества
„РОССІЯ"
помѣщается теперь
на углу Ришельевской и Дерибасовской улицъ, № 3/10, въ собственномъ домѣ Общества.
7599—1 Главный инспекторъ М. Г. БЕРЛИНЕРЪ.

Контора Курорта
„КАРОЛИНА-БУГАЗЪ"
Извѣщаетъ, что въ имѣніи „КАРОЛИНА-БУГАЗЪ"
сдаются земельные участки въ аренду,
срокомъ на 12 лѣтъ и болѣе (съ возобновленіемъ контракта), для постройки дачъ, каковыя могутъ служить для личнаго пользованія и для сдачи въ наймы другимъ лицамъ; что при существующихъ цѣнахъ на дачныя помѣщенія, принадлежащія самому курорту, представляетъ весьма выгодное коммерческое предпріятіе. Кромѣ того владѣлецъ имѣнія „КАРОЛИНА-БУГАЗЪ" можетъ войти съ контрагентомъ и въ болѣе сложные выгодные договоры, касающіеся арендованія и устройства грязе- и водолечебныхъ заведеній, морскихъ и лиманныхъ купаній, гостиницъ для пріѣзжихъ, торговыхъ заведеній, лавокъ и магазиновъ и проч., а также организаціи путей сообщенія.
Такъ какъ право сдачи въ аренду земельныхъ участковъ предоставлено исключительно главнымъ представителямъ курорта, то желающихъ заключить договоръ съ владѣлицей имѣнія просятъ обращаться непосредственно лично или письменно въ контору курорта, находящуюся въ Одессѣ, на углу Конной и Книжеской, въ домѣ № 30/12. Всѣ свѣдѣнія объ условіяхъ арендныхъ договоровъ, касающіяся имѣнія «Каролина-Бугазъ», полученныя помимо конторы, не заслуживаютъ никакого довѣрія, почему публика предостерегается, что агенты конторы должны быть снабжены вѣрительнымъ письмомъ за подписью представителей курорта.
Въ непродолжительномъ времени въ одесскихъ газетахъ будутъ напечатаны подробныя условія аренды въ имѣніи «Каролина-Бугазъ» земельныхъ участковъ и иныхъ доходныхъ статей. 7604—1

ВНИМАНІЮ АРХИТЕКТОРОВЪ,
СТРОИТЕЛЕЙ и ДОМОВЛАДѢЛЬЦЕВЪ.
Самая практичная и долговѣчная крыша изъ оцинкованнаго желѣза, не требующая окраски, разныхъ развѣсовъ, изготовляется на жестяномъ, цинковальномъ и лудильномъ заводѣ
Л. Д. ТРИГЕРА, въ Одессѣ,
Малороссійская ул., собств. домъ, № 59/61.
Тамъ-же принимаются для оцинкованія и луженія желѣзо, трубы, штифты, болты, заклепки, цѣпи, проволока и проч. по весьма умѣреннымъ цѣнамъ.
Заказы принимаются: Покровскій пер., собствен. домъ, № 5.
Телефонъ № 934. 7556-1

„ОДЕССКІЯ НОВОСТИ"
ПРОДОЛЖАЕТСЯ ПРІЕМЪ ПОДПИСКИ

Въ городѣ безъ дост.	съ дост.	Для иногородн. съ пересылкой:	
1 годъ 8.—	9.—	1 годъ	10.—
6 мѣс. 4.50	5.—	6 мѣс.	5.50
3 мѣс. 2.50	2.75	3 мѣс.	3.—
1 мѣс. —.90	1.—	1 мѣс.	1 10

За-границу къ иногородней цѣнѣ прибавляется по 60 к. за каждый мѣсяцъ.
ТАКСА ЗА ОБЪЯВЛЕНІЯ:
на 1-й страницѣ за строку петита 20 к. за каждый разъ, а на 4 страницѣ—10 к.
Главная Контора и Редакція помѣщаются по Ланжероновской ул., д. № 30; телефонъ № 230.

на ОБРАЗЦОВОЙ ДАЧѢ
„МНЕМОЗИНА"
профессора мнемоники С. Файнштейна на Среднемъ Фонтанѣ, между 9 и 10 ст. (вблизи 10)
ОТДАЕТСЯ еще одна КВАРТИРА о 3-хъ комн.) ВЪ НАЕМЪ.

При катаррѣ желудка, ожиреніи и т. п. совѣтуютъ употреблять СЛАБИТЕЛЬНУЮ ВОДУ
„ФРАНЦЪ-ІОСИФЪ"
которая пріобрѣла всемірную извѣстность и удостоена на всѣхъ выставкахъ первѣйшихъ наградъ. Для нормальнаго пріема достаточно выпивать на тощакъ одинъ стаканъ слабительной воды „Францъ-Іосифъ". 6251-2

АКУШЕРКА
А. С. СТАВИСКАЯ
имѣетъ ПРІЮТЪ для беременныхъ и роженицъ, а также комн. для секретныхъ роженицъ. Книжеская, между Конной и Ольгіевской, д. № 28, Гелевича, рядомъ съ отдѣл. ломбарда. 7347—4

ОКОНЧИВШАЯ
высшее учебное заведеніе, знающая теор. и практ. французскій яз., ищетъ уроковъ, согласна въ отъѣздъ. Канатная ул., д. № 57, кв. 7. 7294—2

АКУШЕРКА
Е. Г. ГАМБУРГЕРЪ.
Имѣетъ убѣжище для пріема секретныхъ беременныхъ и роженицъ. Иногородніи могутъ обращаться письменно: Базарная, уг. Ремесленной д. № 34, де-Меца. 10242—81

Одесса, Почтовая, 26.
Инж. ГУРЛЯНДЪ
Полное устройство и постановка фабрикъ-заводовъ и мельницъ, машины для слесарныхъ, механическихъ, часовыхъ и жестяныхъ мастерскихъ. 2062—49

Профессоръ каллиграфіи
А. КОССОДО
исправляетъ дурные почерки въ точеніе 10 уроковъ на красивый и скорый.
Уроки для дамъ.
Иногороднимъ преподаетъ ЗАОЧНО. Методъ удостоенъ аттестатовъ: Императ. Нов. университет. и разныхъ гимназій, а также медалей.
За 2 семи-копѣечн марки высылаетъ иногородн. пробное письмо и условія.
Адр.: профес. каллиграф. А. КОССОДО Одесса, Дерибасовская ул. д. Жульена № 10. 2644—2

КОССОДО-ПЕРЬЯ
Лучшія перья для изящныхъ конторскихъ канцелярскихъ работъ и скорописи. Пишутъ свободно толстые и тонкіе штрихи. На каждомъ перѣ надпись по-русски „А. КОССОДО". (Остерегаться поддѣлки). Продаются въ лучшихъ писчебумажныхъ магазинахъ Одессы, въ Кишиневѣ—у Шехтера и въ Николаевѣ—у Асетрова. 6001—10

НАСТОЯЩІЯ **СТАЛЬНЫЯ перья**
каллиграфа Э. Кондарисъ прод. только въ магазинахъ: Гейнцельмана, Гезелле и у Дитятковскаго въ Одессѣ, въ Кишиневѣ у Шехтера и Бошоеръ. Перья съ русскими надписями продаются только въ магазинѣ Гейнцельмана, гуртомъ и поштучно. 5457-16

Дешевое обученіе
французскому языку съ ПРАКТИКОЮ, каждаго лица ОТДѢЛЬНО, три раза въ недѣлю ЧЕТЫРЕ руб. въ мѣсяцъ, съ 10 до 1 и съ 3 до 6 час. Преображенская ул., рядомъ съ Либманомъ, д. Пахомовой, № 15, кв. 4, у дантиста Квитона. Тамъ-жъ уроки РУКОДѢЛІЯ.—M. L.

ДОКТОРЪ МЕДИЦИНЫ
Я. М. ФЛЕММЕРЪ,
принимаетъ по зубнымъ болѣзнямъ отъ 10—1 час.; по воскресеньямъ: 10—12. Преображ., уг. Ямской, надъ аптекой. 7508-2

Д-ръ Вильковыскій
Ямская ул. д. № 98, (между Преображенской и Тираспольск. ул.) Сифилисъ, мочеполовыя и накожныя бол. Пріемъ отъ 11—2 и отъ 5 до 7 2402—47

Д-ръ В. Круковскій
Преображенская улица, д. Вирта, № 46 (между Почтовой и Еврейской ул.). ПРІЕМЪ ПО СИФИЛИТИЧЕСКИМЪ, НАКОЖНЫМЪ, МОЧЕПОЛОВЫМЪ и ВЕНЕРИЧЕСКИМЪ БОЛѢЗНЯМЪ отъ 9 до 1 часу и отъ 5 до 7 час. 1276—62

ДОКТОРЪ
Я. А. СИГАЛЪ.
Уголъ Гаванной и Малаго пер., д. Санца, № 2, противъ библіотеки Бортневскаго. Накожныя, венерическія, сифилитическія и мочеполовыя болѣзни.
Пріемъ 9—12 и 4—7 4301—56

ЗУБНОЙ ВРАЧЪ
Р. Н. ПОЛЯКОВЪ.
Ришельевская (уг. Базарн.) д. Розенблата №13/15 Ежедневный пріемъ отъ 9 ч. утра до 6 ч. и ночью. 1623-34

Д-РЪ Р. І. Пастернакъ
Ришельевская ул., д. Фельдмана № 29, (между Еврейской и Троицкой). Пріемъ по горловымъ, носовымъ, ушнымъ и внутреннимъ бол. отъ 10—12 ч. дн. и 4—6 ч. вечера. 5603-3

Докторъ Дзюбинъ
ВЕНЕРИЧЕСК., СИФИЛИСЪ И НАКОЖНЫЯ БОЛѢЗНИ.
Пріемъ отъ 9—12 утра и отъ 3—7 ч. веч., Ланжероновская, домъ Вагнера, № 19; парадный ходъ, рядомъ съ Швейцарской гостиницей. 6391-13

Докторъ ЛАССЪ
Мочеполовыя, сифилитическія и накожныя болѣзни. Пріемъ отъ 9—1 ч. и отъ 6 до 7 час. Б.-Арнаутская ул., уг. Ришельевской, д. Маврокордато № 44. 6600—10

ТЕЛЕГРАММЫ „ОДЕССКИХЪ НОВОСТЕЙ"

Отъ нашихъ корреспондентовъ.

ПЕТЕРБУРГЪ, 27-го іюня.

Министерствомъ финансовъ командированъ въ Екатеринославскую губернію для изслѣдованія вліянія иностранныхъ капиталовъ на развитіе русской промышленности чиновникъ особыхъ порученій при министерствѣ, Брандтъ, обратившій на себя вниманіе недавно опубликованнымъ изслѣдованіемъ, въ которомъ отнесся къ участію иностранныхъ капиталовъ въ промышленной жизни страны съ сочувствіемъ.

Съ 1899 года устанавливаются ежедневные рейсы изъ Либавы въ Дюнкирхенъ съ грузами овецъ. Фрахтъ обойдется въ полтора франка съ овцы.

Въ вышедшемъ сегодня выпускѣ „Собранія узаконеній" опубликовано Положеніе о промысловомъ обложеніи.

Изъ Кисловодска телеграфируютъ, что 25 іюня скончался тамъ отъ горловой чахотки извѣстный художникъ-жанристъ и портретистъ, одинъ изъ столповъ товарищества „передвижниковъ" Николай Александровичъ Ярошенко *).

ПАРИЖЪ, 27 іюня (9-го іюля).
(*Срочная*).

Сегодня вынесенъ приговоръ по дѣлу Зола. Зола осужденъ и приговоренъ къ штрафу въ 2.000 франковъ въ пользу экспертовъ. Въ случаѣ рецидива Зола приговаривается къ штрафу въ 15.000 франковъ.

ПАРИЖЪ, 27-го іюня (9-го іюля).

Подробности ужаснаго несчастія съ пароходомъ „Bourgogne" вселяютъ ужасъ и содроганіе. Матросы поступали съ пассажирами по звѣрски. Изъ лодки были выброшены пассажиръ со старухой - матерью и дѣтьми, причемъ несчастныхъ погрузили въ воду ударами веселъ. Дѣти и женщины выбрасывались въ воду, какъ ненужныя вещи. Многіе изъ спасшихся ранены ножами. Ужасное впечатлѣніе произвела гибель цѣлой семьи, состоявшей изъ мужа, жены и троихъ дѣтей. Капитанъ парохода держался все время геройски. Три священника до послѣдней минуты благословляли пассажировъ.

*) Изъ портретовъ Н. А. Ярошенко въ особенности извѣстны: Салтыковъ, проф. Менделѣевъ, Спасовичъ, Кавелинъ и др. Изъ жанровыхъ картинъ выдѣляются гуманностью проводимыхъ въ нихъ идей—„Всюду жизнь", „Заключенный", „Курсистка", „Студентъ", „Сестра милосердія" и др. Въ жанрахъ 90-хъ гг. Ярошенко примкнулъ уже къ новому направленію жанристовъ настроенія и колорита.

Отъ „Россій ск. телеграфн. агентства"

27-го іюня (9-го іюля).

ПЕТЕРБУРГЪ. Опубликовано Высочайшее повелѣніе: Должностямъ военныхъ губернаторовъ Самаркандской, Ферганской, Сыръ-Дарьинской областей и начальниковъ Закаспійской, Кубанской, Терской областей присвоить съ 1-го іюля 1898 г. окладъ содержанія въ десять тысячъ руб., независимо отъ квартиръ и право пользованія путевыми пособіями.

Опубликовано объ измѣненіи сбора съ паровыхъ котловъ: 1) всѣ находящіеся въ дѣйствіи паровые котлы, за исключеніемъ указанныхъ въ ст. 2, подлежатъ особому сбору въ пользу казны. 2) Отъ сбора освобождаются: a) котлы, принадлежащіе правительственнымъ учрежденіямъ, находящіеся притомъ въ непосредственномъ ихъ пользованіи; b) пароходные котлы; c) котлы, употребляемые въ сельскомъ хозяйствѣ; d) котлы, не подчиненные обязательному надзору правительственныхъ техниковъ; 3) сборъ исчисляется съ каждаго котла особенно, по площади его нагрѣва въ слѣдующемъ размѣрѣ: за котлы, имѣющіе площадь въ 200 или менѣе квадратныхъ фут.—9 коп., за котлы отъ 200 до 1000 квадратныхъ фут. по 18 р. за первые 200 квадратныхъ футъ по 6 коп., за котлы болѣе 1000 квадратныхъ фут.—66 р. за первые 1000 квадратныхъ фут. и по 3 к. съ каждаго квадратнаго фута сверхъ 1000.

Оберъ-прокуроръ св. синода получилъ изъ Тифлиса отъ экзарха Грузіи телеграмму: „Сегодня при сослуженіи епископа Іоны въ тифлисской ансарской церкви мною присоединено 722 сиро-халдейца.

Экзархъ Флавіанъ".

ВЯТКА. Виды на урожай хлѣбовъ и травъ въ губерніи весьма неудовлетворительны: плохихъ озимей 1/3, хорошихъ 1/10, яровые нѣсколько лучше: плохихъ 1/5, хорошихъ 1/3. Особенно грустно положеніе юго-восточной части губерніи. Сарапульское земство предполагаетъ созвать экстренное собраніе, чтобы ходатайствовать ссуду на обсѣмененіе полей въ половинѣ уѣзда.

ЧИСТОПОЛЬ. Привоза хлѣбовъ нѣтъ, запасы истощаются, отправка прекратилась. Цѣны на рожь и муку крѣпнутъ. Мѣстный спросъ увеличивается. Дождей нѣтъ.

ПАРИЖЪ. Согласно заявленію Кавеньяка въ палатѣ парижскому военному губернатору будетъ отданъ приказъ вызвать Эстергази къ слѣдственному суду, вслѣдствіе голосованія палаты.

Жалобѣ г-жи Дрейфусъ не будетъ дано хода. Министръ юстиціи увѣдомитъ г-жу Дрейфусъ, что жалоба ея ничѣмъ не оправдывается.

Форъ принималъ абессинское посольство, которое передало подарки, присланные Меленикомъ.

ГОНКОНГЪ. Изъ Кантона въ Юншинѣ и Лук'Чиане, провинціи Кван'и Си, возникли серьезные безпорядки. Мятежники, повсюду одерживая побѣды, идутъ къ Ву'Чжоу. Британскій консулъ и таможенный коммисаръ въ Ву'Чжоу вытребовали по телеграфу канонерки.

КАНЕЯ. Адмиралы оффиціально признали законность критскаго народнаго собранія, о чемъ заявили турецкому генералъ-губернатору.

ИЗМАИЛЪ. Эскадра Камара возвращается по каналу обратно въ Испанію.

МАДРИДЪ. Испанскій консулъ въ Гонконгѣ телеграфируетъ, что большинство инсургентовъ на Филиппинахъ враждебно встрѣтило прибытіе американскихъ подкрѣпленій, потому что среди нихъ много негровъ. «Инсургенты» — прибавляетъ консулъ, — занимаютъ Кавите, возмутились противъ янки, они поддерживаютъ оживленный орудійный и ружейный огонь, результатъ котораго неизвѣстенъ.

ЛОНДОНЪ. Надежды на сдачу Сантъ-Яго увеличиваются. Огонь сегодня не возобновился. Обѣ арміи получили извѣщеніе, что какъ Вашингтонъ, такъ и Мадридъ готовы предпринять шаги къ прекращенію военныхъ дѣйствій.

ВАШИНГТОНЪ. Шафтеръ и Сампсонъ составили планъ кампаніи, согласно которому Сампсонъ приступитъ немедленно къ бомбардировкѣ изъ внѣшняго порта.

Лонгъ приказалъ крейсеру «Филадельфія» отойти къ Гаваѣ, водрузить тамъ американскій флагъ. «Филадельфія» выйдетъ чрезъ нѣсколько дней.

ПОСЛѢДНЯЯ ПОЧТА.

Ея королевское величество королева эллиновъ Ольга Константиновна, какъ сообщилъ уже телеграфъ, 24 іюня прибыла въ Павловскъ. Ея величество въ Россію сопровождаютъ камергеръ графъ Месала, статсъ-дама г-жа Сапущакиа и секретарь королевы Н. Н. Философовъ. Ея величество прибыла по Николаевской желѣзной дорогѣ въ седьмомъ часу пополудни. Изъ Петербурга на встрѣчу выѣхали греческій повѣренный въ дѣлахъ г. Томбазисъ съ супругою и членами миссіи; въ Колищей ея величество была встрѣчена своимъ Августѣйшимъ братомъ, Его Императорскимъ Высочествомъ Великимъ Княземъ Константиномъ Константиновичемъ. Съ Николаевской желѣзной дороги по соединительной вѣтви королева прослѣдовала на ст. Александровскую, гдѣ ея величество была встрѣчена своими Августѣйшими Родственниками, Ихъ Императорскими Высочествами: Великой Княгиней Елисаветой Маврикіевной, Великимъ Княземъ Дмитріемъ Константиновичемъ и Великимъ Княземъ Павломъ Александровичемъ съ Дѣтьми: Великою Княжною Маріею Павловной и Великимъ Княземъ Дмитріемъ Павловичемъ. Со станціи ея королевское величество и Ихъ Императорскія Высочества въ экипажахъ отбыли въ Павловскъ. Съ королевой прибыли въ Россію два младшихъ сына ея величества, королевичъ Андрей и королевичъ Христофоръ. Лица же королевской свиты прибыли въ Петербургъ, гдѣ для нихъ приготовлены помѣщенія въ Зимнемъ дворцѣ. (Нов. Вр.).

Учебнымъ начальствомъ обращено серьезное вниманіе на то, **чтобы книжные магазины при продажѣ учебниковъ не выдавали покупателямъ какихъ бы то ни было премій,** служащихъ приманкой для учащихся. Названныя преміи нерѣдко служатъ причиной того, что ученики преждевременно уничтожаютъ книги, съ цѣлью пріобрѣтенія новыхъ учебниковъ, ради полученія грошовой преміи (С. От.»).

Мысль **объ учрежденіи въ Россіи приморскихъ лечебныхъ станцій** для больныхъ дѣтей и въ особенности для дѣтей, страдающихъ бугорчаткою костей, суставовъ и железъ, вызвала необходимость организаціи общества, посвященнаго этой цѣли. Учредителями этого общества являются: министръ земледѣлія и государственныхъ имуществъ А. С. Ермоловъ, графъ А. В. Орловъ-Давыдовъ, княжна М. В. Вяземская, графъ А. А. Голенищевъ Кутузовъ, д-ръ К. А. Раухфусъ, княгиня П. А. Барятинская, княгиня М. А. Мещерская, О. Д. Замятнина, фрейлина Е. А. Васильчикова, д-ръ А. Н. Шмитцъ, д-ръ А. Н. Шабанова и проф. Н. А. Вельяминовъ. Четыре послѣднія лица взяли на себя пріемъ пожертвованій на устройство санаторій. Въ настоящее время общая сумма пожертвованій достигаетъ 22 тысячъ рублей, но сумма эта далеко недостаточна для осуществленія намѣченной цѣли. Уставъ общества въ непродолжительномъ времени будетъ представленъ на утвержденіе. (Н. Вр.)

Медицинскимъ департаментомъ предложено выработать особыя правила, на основаніи которыхъ можно будетъ учреждать особыя **вольныя санитарныя дружины.** Названное дѣло, несомнѣнно, должно будетъ принести большую пользу во время эпидемій, тѣмъ болѣе, что для участниковъ санитарныхъ дружинъ будутъ устраиваться періодически, медицинско-санитарные курсы. (С. От.)

По слухамъ, подлежащими вѣдомствами въ непродолжительномъ времени будетъ разработанъ **нормальный уставъ для открытія народныхъ и общественныхъ библіотекъ, а также для устройства народныхъ чтеній.** Уставъ этотъ имѣется въ виду выработать къ началу будущаго года. (С. От.).

«С. От.» слышалъ, что предполагается **всѣхъ оканчивающихъ высшія спеціальныя учебныя заведенія,** до выдачи имъ диплома, **командировать на казенные заводы,** рудники и т. п. для болѣе или менѣе продолжительныхъ практическихъ занятій, по окончаніи которыхъ будутъ выдаваться работавшимъ установленные дипломы.

Предполагавшійся въ августѣ текущаго года **всероссійскій съѣздъ фармацевтовъ,** по всей вѣроятности, будетъ отложенъ на болѣе поздній срокъ. Въ число участниковъ съѣзда будутъ допущены только лица, имѣющія званіе не ниже провизора. (Спб. В.)

Въ «Нов.» напечатано слѣдующее заявленіе **къ свѣдѣнію членовъ кассы взаимопомощи при обществѣ для пособія нуждающимся литераторамъ и ученымъ:** «Въ виду сегодняшней статьи «Новаго Времени», крайне неожиданной по своимъ соображеніямъ и страннымъ намекамъ на какія-то предосудительныя дѣйствія лицъ, стоящихъ во главѣ кассы, вопросъ о способахъ усиленія пенсіоннаго фонда ея будетъ переданъ на обсужденіе ближайшаго общаго собранія членовъ кассы».

Безчисленныя подѣлки различныхъ сортовъ кофе обратили на себя вниманіе главнаго медицинскаго управленія, которое серьезно занялось рѣшеніемъ вопроса о совершенномъ запрещеніи продажи суррогатовъ кофе.

ОДЕССА, 28-ГО ІЮНЯ 1898 ГОДА.

Политическое обозрѣніе.

Сенсаціонное заявленіе военнаго министра Кавеньяка по дѣлу Дрейфуса врядъ ли сможетъ внести спокойствіе въ возбужденные умы французовъ, въ теченіе трехъ лѣтъ блуждающихъ въ потемкахъ таинственныхъ разоблаченій и партійной агитаціи. Это заявленіе опредѣлило только очень ясно отношеніе новаго французскаго кабинета къ дрейфусовскому дѣлу, но оставило въ неприкосновенности прежнія недоразумѣнія, вызванныя несомнѣнными процессуальными нарушеніями, имѣвшими мѣсто во время разбора дѣла Дрейфуса. Полная безпристрастность французскаго кабинета требовала заявленія не о виновности Дрейфуса, которая можетъ быть установлена только правильно дѣйствующимъ судомъ при безусловной гарантіи основныхъ правилъ судебнаго процесса, а о томъ, имѣли ли мѣсто процессуальныя нарушенія во время разбора дѣла, былъ ли Дрейфусъ судимъ такъ, какъ судятъ всякаго преступника, уголовнаго или политическаго. Вопросъ о виновности не можетъ быть даже поставленъ тогда, когда возбуждается сомнѣніе въ правильности дѣйствій суда, когда не были соблюдены всѣ необходимыя условія, одни только способныя привесть къ выясненію виновности преступника.

Это обстоятельство, которое должно интересовать безпристрастныхъ людей, и которое одно только можетъ служить поводомъ къ пересмотру процесса, было обойдено молчаніемъ въ заявленіи Кавеньяка. Этого пункта, очевидно, опасно было касаться, потому что даже противники Дрейфуса, оффиціальные враги его, признавали, что во время процесса имѣли мѣсто серьезныя процессуальныя правонарушенія. Процессъ Зола раскрылъ это съ наглядной очевидностью. Даже генералъ Мерсье, бывшій военнымъ министромъ во время дрейфусовскаго процесса, не могъ удержаться отъ косвеннаго признанія этихъ нарушеній, и на соотвѣтствующіе вопросы говорилъ только о своемъ личномъ убѣжденіи въ виновности Дрейфуса.

До тѣхъ поръ, пока не будутъ опровергнуты всѣ фактическія сообщенія о существенныхъ процессуальныхъ нарушеніяхъ во время Дрейфусовскаго дѣла, и не будетъ установлено, что дѣло велось при соблюденіи всѣхъ основныхъ гарантій правильнаго суда, вопросъ о виновности Дрейфуса останется открытымъ. Можетъ быть, Дрейфусъ совершилъ государственную измѣну, но никто не имѣетъ права утверждать это, потому что его судили неправильно и лишили его средствъ судебной защиты. Тѣмъ болѣе не можетъ утверждать это французское правительство, долгъ котораго охранять честь юстиціи и правды въ управляемой странѣ. Страна желаетъ знать мнѣніе его не о виновности Дрейфуса, который, какъ личность, мало кого интересуетъ, а о правильности функціонированія суда, призваннаго охранять законъ и справедливость.

НАРОДНОЕ ОБРАЗОВАНІЕ И ОБЩЕСТВЕННАЯ САМОДѢЯТЕЛЬНОСТЬ.

Въ вопросѣ о лучшей постановкѣ у насъ народнаго образованія до сихъ поръ почему-то игнорируется одинъ факторъ, который долженъ былъ бы играть въ этомъ дѣлѣ весьма важную роль. Мы говоримъ объ общественной самодѣятельности. Извѣстно, что въ Америкѣ инициатива отдѣльныхъ лицъ и цѣлыхъ кружковъ сыграла выдающуюся роль въ отношеніи организаціи школьнаго дѣла и разныхъ другихъ учрежденій просвѣтительнаго характера. Мы не видимъ причины, почему бы и намъ не воспользоваться прекраснымъ примѣромъ страны, которая по многихъ другихъ отношеніяхъ служитъ намъ путеводной звѣздой.

Особенно было бы желательно, чтобы общественная самодѣятельность направлялась у насъ на организацію такихъ учрежденій, которыя составляютъ первую послѣ народной школы потребность деревни. Деревню мало научить грамотѣ. Необходимо ей дать еще возможность воспользоваться грамотой, какъ средствомъ для поднятія своего культурнаго уровня. Другими словами, необходимо дать деревнѣ *книгу*, а это можетъ быть достигнуто путемъ устройства деревенскихъ библіотекъ и читаленъ. Теперь это дѣло почти цѣликомъ лежитъ на земствѣ, если не считать попечительствъ о народной трезвости, которыя пока еще мало дѣлаютъ въ этомъ отношеніи. Но на земствѣ лежитъ задача болѣе сложная, съ которой ему также не управиться безъ содѣйствія правительства. Поэтому было бы не лишнее, если бы русское общество, чтобы дать возможность земству посвятить всѣ свои силы дѣлу всеобщаго обученія, приняло на себя заботу объ устройствѣ библіотекъ и читаленъ въ деревнѣ.

Мы прекрасно знаемъ, что наши слова у многихъ вызовутъ улыбку: возлагать надежды на самодѣятельность нашего общества, которое такъ чуждо всякой самостоятельной дѣятельности, разнѣ—это не смѣшно? Намъ думается, что смѣшного тутъ нѣтъ ничего. Даже болѣе: мы имѣемъ полное основаніе думать, что наши представленія о русскомъ обществѣ невѣрны, что, можетъ быть, ему не достаетъ инициативы, оно не умѣетъ дѣлать перваго шага, но, разъ онъ сдѣланъ, оно умѣетъ смѣло и неуклонно идти по избранному пути. Цѣлый рядъ фактовъ доказываетъ справедливость нашего мнѣнія, и объ одномъ изъ нихъ мы скажемъ нѣсколько словъ.

Читатели, конечно, знаютъ о существованіи московскаго общества грамотности. Передъ нами лежитъ теперь отчетъ этого общества за минувшій 1897 годъ. Дѣятельность общества заключается въ теоретической разработкѣ вопросовъ народнаго образованія и въ практической помощи учрежденіямъ и лицамъ при устройствѣ ими различнаго рода образовательныхъ учрежденій. И суди потому, что обществомъ сдѣлано въ минувшемъ году, нельзя не думать, что оно пользуется большой поддержкой со стороны частныхъ лицъ и своихъ собственныхъ членовъ. Такъ, въ отчетномъ году однихъ безплатныхъ библіотекъ въ народныя школы и читальни обществомъ было послано 266 на 7280 руб., не говоря о томъ, что имъ было послано учащимъ въ народныхъ школахъ книгъ на 323 руб. и разнымъ лицамъ и учрежденіямъ на коммисіонныхъ началахъ 50,374 экземпляра книгъ на сумму въ 2500 руб. Конечно, такихъ городовъ, какъ Москва, у насъ немного. Но если каждый городъ занялъ бы свое соотвѣтственное мѣсто въ борьбѣ съ народнымъ невѣжествомъ, то цѣльзя не сомнѣваться, что мы въ весьма скоромъ времени могли бы праздновать побѣду надъ нимъ. Нѣкоторые города имѣютъ у насъ свои общества грамотности; многіе имѣютъ учрежденія, по своимъ задачамъ сходныя съ обществами грамотности, хотя они и носятъ тамъ иныя названія; наконецъ въ остальныхъ городахъ имѣется достаточно интеллигентной публики, которая могла бы образовать изъ себя новыя общества. Всѣмъ этимъ настоящимъ и будущимъ обществамъ и учрежденіямъ должна принадлежать инициатива въ великомъ дѣлѣ народнаго просвѣщенія, а остальные наши общественные элементы, безъ сомнѣнія, не замедлятъ прійти имъ на помощь какъ своими средствами, такъ и личнымъ трудомъ.

Мы говоримъ о городахъ, а не о деревняхъ, потому что работа, о которой идетъ рѣчь, должна быть пока дѣломъ только города. И справедливость требуетъ, чтобы городъ не отказался отъ этой работы. Русскій городъ есть продуктъ деревни: деревня его создала, деревня его поддерживаетъ. Но если въ экономическомъ отношеніи нашъ городъ нуждается въ деревнѣ, какъ въ своей единственной опорѣ, то въ культурномъ отношеніи городъ самъ является необходимой опорой деревни, и по элементарному правилу справедливости—долгъ платежомъ красенъ—онъ не въ правѣ отказаться отъ этой своей роли.

Да и работы въ общемъ предстоитъ очень мало. Потребность въ книгѣ у деревни вполнѣ уже созрѣла. Время, когда ей приходилось навязывать книгу, уже прошло: теперь она сама уже ея проситъ, и все, что намъ остается, это создать хотя бы въ каждой губерніи по одному центральному органу, къ которому деревня могла бы обращаться со своими просьбами въ увѣренности, что онѣ будутъ удовлетворены. Можетъ быть, даже матеріальныхъ средствъ потребуется не много, а вся работа сведется главнымъ образомъ къ моральному содѣйствію, къ хлопотамъ о разрѣшеніи на открытіе библіотеки или читальни,—къ хлопотамъ до того, къ сожалѣнію, сложнымъ, что онѣ не по силамъ деревнѣ,—и къ совѣтамъ и руководству при выборѣ книгъ. Можно ли сомнѣваться, что у русскаго общества хватитъ на столько любви къ народу и даже простого благоразумія, чтобы не отказаться отъ этой работы, которая въ концѣ концовъ отвѣчаетъ его собственнымъ интересамъ?

За-границей.

ПАРИЖЪ.

(*Отъ нашего корреспондента*).

24-го іюня (6-го іюля).

Если засѣданія прошлаго четверга въ палатѣ депутатовъ, когда предстояло чтеніе министерской декларацiи, ожидали со страстнымъ нетерпѣніемъ, то къ завтрашнему засѣданію готовятся съ какимъ-то томительнымъ трепетомъ и съ тревожнымъ біеніемъ сердца. Предстоитъ интерпелляція Кастлэна по дѣлу Дрейфуса. Какъ отнесется къ этому дѣлу Бриссонъ?—спрашиваютъ себя одни:—неужели онъ не выступитъ противъ военнаго мракобѣсія, неужели онъ въ противность принципамъ, которые онъ исповѣдывалъ всю жизнь, не охранитъ раздѣленія властей, не выскажется противъ вмѣшательства военныхъ въ область гражданскаго суда? Другіе же задаются вопросомъ о стойкости Кавеньяка: съумѣетъ ли онъ оставаться такимъ же защитникомъ арміи и генеральнаго штаба, какимъ онъ проявлялъ себя, будучи простымъ депутатомъ? Уступитъ ли онъ Бриссону, или же съумѣетъ склонить его къ признанію raison d'Etat? Сторонники пересмотра процесса Дрейфуса сознаютъ, что если и нынѣшній кабинетъ станетъ придерживаться эквиваковъ, то это надолго отсрочитъ возможность возстановленія нарушеннаго правосудія; защитники же генеральнаго штаба чувствуютъ, что если новое министерство будетъ менѣе категорично въ провозглашеніи виновности Дрейфуса, кредитъ ихъ сразу рухнетъ, и общественное мнѣніе станетъ внимательнѣе прежняго прислушиваться къ аргументамъ «дрейфузаровъ». Вниманіе всѣхъ сосредоточено теперь на Кавеньякѣ: что-то онъ скажетъ, что-то сможетъ сказать? Органы генеральнаго штаба, чтобы подкуражить его, преувеличиваютъ его значеніе въ кабинетѣ; «Soir» вчера дошелъ до того, что признавалъ за нимъ всѣ права диктатора. «Бриссонъ,—выразился этотъ военный оффиціозъ,—владѣетъ министерскимъ портфелемъ лишь по милости Кавеньяка; если онъ только пикнетъ слово, которое противорѣчило бы интересамъ арміи, Кавеньякъ отниметъ у него портфель; самъ же поступитъ, какъ сочтетъ нужнымъ». Это, конечно, совсѣмъ грубая медвѣжья услуга Кавеньяку, который не можетъ быть отвѣтствененъ за выходки его поклонниковъ; но это какъ нельзя лучше показываетъ, какъ далеко зашло самомнѣніе militaristовъ. Уже раньше Кавеньяка прочили въ будущіе президенты республики; теперь, видно, ему хотятъ дать еще лучшую роль—диктатора. Надо замѣтить, что генерала Буланже такимъ же образомъ выдвинули впередъ,—вначалѣ противъ его воли; такъ-же противопоставляли его, какъ военнаго министра, другимъ членамъ кабинета; Буланже также былъ очень корректенъ вначалѣ, пока его сторонники подготовляли ему почву; республиканцы также вначалѣ не вѣрили, чтобы столь искусственнымъ путемъ можно было создавать популярность человѣка.

Надежды защитниковъ Дрейфуса нѣсколько пошатнуло заявленіе министра юстиціи сотруднику «Temps» по поводу прошенія, поданнаго m-me Дрейфусъ о пересмотрѣ процесса ея мужа. Въ этомъ прошеніи не приводятся «доказательства тому, что секретные документы были сообщены судьямъ безъ вѣдома обвиняемаго»,—замѣтилъ министръ. Да какъ она могла-бы это доказать? Стоитъ нарядить формальное слѣдствіе—и этотъ фактъ будетъ установленъ. Впрочемъ, министръ добавилъ: «Я теперь изучаю все производство по дѣлу Дрейфуса, чтобы быть готовымъ ко дню интерпелляціи; естественно, что я еще не составилъ себѣ полнаго понятія объ этомъ дѣлѣ». Онъ вступитъ на трибуну послѣ Кавеньяка при обсужденіи интерпелляціи Кастлэна; приметъ участіе въ дебатахъ и самъ Бриссонъ. Вы по телеграфу уже узнаете, что изо всего этого выйдетъ.

* * *

Національный праздникъ совсѣмъ уже близокъ, а вниманіе публики, отвлеченное политикой и дѣломъ Дрейфуса, совсѣмъ еще не занято оригинальнымъ торжествомъ, которое готовится къ канону праздника! Это будетъ—чествованіе «музы» Парижа. Музой будетъ назначена одна изъ молодыхъ гражданокъ столицы; кандидатки выбираются изъ красивѣйшихъ и добродѣтельнѣйшихъ парижскихъ работницъ. Избраніе музы будетъ поручено дѣвушкамъ, работающимъ въ мастерскихъ или служащимъ въ магазинахъ, но живущимъ у своихъ родителей или родственниковъ; это послѣднее условіе предполагается какъ гарантіей добродѣтели. Чествованіе музы будетъ празднованіемъ женской молодости и красоты. Такіе fêtes перейдутъ въ окрестныхъ городахъ. Достойнѣйшая дѣвица получаетъ символическую розу и поэтому имѣетъ право на розу и rosière. Вѣнчаніе избранницы (couronnement de la rosière) составляетъ традиціонное ежегодное празднество въ Нантеррѣ, Аньерѣ, Нельи и др. городахъ. Но хотя парижанамъ эти празднества очень нравились, столицѣ не къ лицу было перенимать ихъ ни у провинціи, ни у banlieue. Но вотъ въ прошломъ году монмартрскіе художники нашли новую формулу для подобныхъ символическихъ празднествъ. Они избрали не rosière, а «музу», которая предсѣдательствовала на ихъ fête. Муза Монмартра имѣла такой успѣхъ, что муниципальный совѣтъ рѣшилъ установить празднество музы Парижа. Въ этомъ году назначеніе музы увѣнчать отъ имени столицы бюстъ великаго историка Мишле, память котораго чествуется 13 іюля по поводу столѣтія годовщины его рожденія. Въ слѣдующіе годы будутъ вѣнчать самое музу Парижа. Старожилы-парижане очень довольны введеніемъ этого оригинальнаго празднества; оно имъ больше нравится, чѣмъ ежегодное чествованіе карнавальской королевы прачекъ или рыночныхъ торговокъ, какое донынѣ предоставлялось гражданамъ всемірной столицы. Кто недовольны—это именно прачки и торговки: ихъ лишили старой привилегіи избирать эфемерную царицу Парижа.

Теофрастъ Ренодо.

Война между Испаніей и Америкой.

Настроеніе въ Испаніи.

Извѣстіе объ уничтоженіи эскадры произвело въ Мадридѣ впечатлѣніе удара бомбы. Замѣчается необычайное волненіе, опасаются возможности серьезныхъ событій. Особенныя опасенія внушаютъ карлисты, которые не замедлятъ воспользоваться положеніемъ страны, чтобы вызвать антидинастическое движеніе въ народѣ. Правительство принимаетъ предупредительныя мѣры для поддержанія порядка и готово даже въ случаѣ безпорядковъ отмѣнить конституціонныя гарантіи и объявить осадное положеніе въ странѣ. Королева-регентша въ отчаяніи.

Заявленіе Серверы.

Адмиралъ Сервера въ оправданіе своихъ дѣйствій заявилъ, что онъ дважды получалъ приказы оставить гавань С.-Яго и отправиться въ Гаванну. Онъ прекрасно понималъ неудобства своего положенія; но честь испанскаго флота требовала совершенія опредѣленныхъ дѣйствій, и онъ отдалъ флоту приказъ идти на встрѣчу почти несомнѣнной своей гибели.

Разногласія среди американцевъ.

Американскія газеты разсказываютъ о разногласіяхъ между американскими вождями. Генералъ Шафтеръ недоволенъ Сампсономъ за то, что онъ не хотѣлъ войти въ гавань С.-Яго. Сампсонъ же не довѣряетъ способностямъ Шафтера и не хотѣлъ уходить въ С.-Яго безъ непосредственнаго приказа изъ Вашингтона. Макъ-Киплей долженъ былъ по телеграфу просить ихъ придти къ соглашенію. Генералъ Майльсъ также негодуетъ. Онъ недоволенъ Шафтеромъ, но Макъ-Киплей не рѣшается отнять командованіе войсками у Шафтера и передать его Майльсу, какъ этого требуетъ послѣдній. Генералъ Шафтеръ боленъ и лежитъ въ постели, но все-таки желаетъ самъ руководить всѣмъ. Онъ телеграфировалъ съ Вашингтонъ. «Если только Сампсонъ мнѣ поможетъ, то мы сейчасъ возьмемъ С.-Яго».

Послѣдствія войны.

Американскія газеты указываютъ на обнаружившіяся уже послѣдствія войны для Америки. Торговля въ странѣ приведена войной въ застой, необходимые предметы потребленія доведены до чрезвычайно высокихъ цѣнъ; относительно того, покроютъ ли плоды побѣдъ потраченные на нихъ расходы, господствуетъ сомнѣніе, а относительно того, что жадные синдикаты, эти страшные trust'ы, воспользуются всѣмъ для себя и поддержатъ всеобщую дороговизну,—есть полная увѣренность. Самое сильное впечатлѣніе на народъ производятъ однако налоги, принятые на все время войны, для покрытія громадныхъ ея расходовъ.

Налоги эти, какъ передаютъ американскія газеты, сводятся къ слѣдующему: банки платятъ по 50 долларовъ за каждые 250 тысячъ капитала, вложеннаго въ ихъ дѣло; биржевые агенты и мелкіе кредитныя учрежденія — по 20 долларовъ. Въ городахъ съ населеніемъ около 25,000 человѣкъ всѣ театры, музеи и концертные залы уплачиваютъ налогъ въ 100 долларовъ. На каждую игру въ lawn-tennis, на каждый бильярдъ наложено по 5 долларовъ. Съ табака взимается добавочный акцизъ. На всѣ квитанціи, фактуры и коносаменты, на счета и чеки наложенъ новый гербовый сборъ. Купоны и желѣзнодорожные билеты подлежатъ сбору въ 1 долларъ съ 30 долларовъ. Всѣ спиртные напитки безъ исключенія оплачиваются акцизомъ въ 2 доллара на гектолитръ. Наконецъ, всякое телеграфное и телефонное сообщеніе подлежатъ налогу, измѣняющемуся смотря по разстоянію и продолжительности сообщенія.

Послѣ войны нужны будутъ, кромѣ того, громадныя средства на уплату пенсій, которыя въ Америкѣ громадны. Простое участіе въ одной изъ битвъ обезпечиваетъ человѣку 25 долларовъ въ мѣсяцъ; въ случаѣ раны пенсія увеличивается, а члены семьи убитаго солдата получаютъ громадное содержаніе, съ которымъ не могутъ сравниться пенсіи, обычныя въ европейскихъ государствахъ.

Дѣло Дрейфуса.

Запросъ Кастелена.

Газеты генеральнаго штаба заранѣе предсказывали рѣшительное заявленіе военнаго министра Кавеньяка о пересмотрѣ процесса Дрейфуса, извѣстное уже нашимъ читателямъ изъ вчерашнихъ телеграммъ. По свѣдѣніямъ одной вечерней газеты, близко стоящей къ правительству, Кавеньякъ долженъ былъ сначала предложить палатѣ прочтеніе протокола капитана Лебренъ-Рено о признаніи капитана Дрейфуса, но при этомъ онъ заявитъ, что опубликованіе документа можетъ оказаться опаснымъ для внѣшнихъ отношеній республики. Если затѣмъ палата отклонитъ прочтеніе документа, то Кавеньякъ долженъ будетъ предложить образованіе особой парламентской коммисіи, которой будетъ конфиденціально сообщено содержаніе документа. Коммисія должна будетъ рѣшить, убѣдилась-ли она на основаніи этого документа въ виновности Дрейфуса. Въ составъ коммисіи должны были войти: Милльеранъ, Рибо, Деруледъ, Пелльтанъ, Эйнаръ и Кассаньякъ.

По вопросу о вліяніи опубликованія документовъ на внѣшнія отношенія Франціи любопытно заявленіе берлинской «National Zeitung». Газета говоритъ, что въ отношеніяхъ Франціи и Германіи не можетъ возникнуть никакихъ осложненій въ случаѣ, если обстоятельства дѣла Дрейфуса будутъ приведены въ полную ясность. Такъ какъ военные атташе всѣхъ странъ призваны къ тому, чтобы сообщать свѣдѣнія своему правительству, то нѣтъ ничего удивительнаго въ томъ, что полковникъ Шварцкопенъ получалъ подобныя свѣдѣнія отъ Эстергази. Въ Германіи это обстоятельство не вызываетъ рѣшительно никакихъ сомнѣній.

Новая улика противъ Эстергази.

Парижскія газеты сообщаютъ, что министръ-президентъ Бриссонъ получилъ новое доказательство того, что Эстергази писалъ бордеро, и что именно онъ измѣнникъ. Новый глава французскаго кабинета получилъ собственноручное письмо Эстергази отъ 20-го мая 1894 года, въ которомъ написано: «завтра я ѣду на бригадные маневры». Оно написано на оффиціальномъ бланкѣ, въ лѣвомъ углу котораго отпечатано названіе армейскаго корпуса, дивизіи и полка, въ которомъ служилъ Эстергази. Первая фраза, также напечатанная, начинается слѣдующимъ образомъ: «Маіоръ Эстергази»... Въ письмѣ этомъ онъ отвѣчаетъ на какой то запросъ. Здѣсь онъ употребляетъ то-же неправильное французское выраженіе, которое употреблено было авторомъ бордеро: «Je vais partir *en* manoeuvres». Бордеро, какъ полагаютъ, было написано въ апрѣлѣ. Эстергази зналъ, что онъ отправляется въ маѣ на маневры, потому что онъ еще раньше объ этомъ хлопоталъ. Какъ извѣстно, онъ отправился на эти маневры не по командировкѣ начальства, а по собственному желанію и на собственныя средства, что было своевременно и фактически установлено тщательнымъ изслѣдованіемъ сотрудника «Figaro». Эстергази дѣйствительно присутствовалъ на маневрахъ, гдѣ былъ употребленъ новый способъ стрѣльбы, о которомъ упоминается въ бордеро. Что Дрейфуса не было на этихъ маневрахъ, установлено вполнѣ опредѣленно.

Подношеніе болгарскихъ художниковъ.

Софійскіе художники работаютъ въ настоящее время надъ роскошнымъ художественнымъ альбомомъ, который предполагаютъ поднести осенью текущаго году Русскому Царю отъ имени болгарскаго правительства и народа. Въ альбомѣ будетъ помѣщено 306 художественныхъ изображеній, напоминающихъ о различныхъ моментахъ русско-турецкой войны, и, кромѣ того, рисунки трехъ зданій, въ которыхъ жилъ на болгарской землѣ покойный Царь-Освободитель во время войны. На золотой панкѣ альбома сдѣлана барельефная группа, изображающая русскаго солдата, берущаго на руки безпомощнаго, оставленнаго на произволъ судьбы болгарскаго ребенка.

Положеніе новаго французскаго кабинета.

Для судьбы новаго кабинета очень важно знать, какъ составилось большинство, давшее Бриссону такое громадное преобладаніе. Въ число 316 голосовъ вошли: 187 радикаловъ, 56 умѣренно-прогрессистскихъ республиканцевъ и 73 голоса соціалистовъ, антисемитовъ и націоналистовъ. Меньшинство состояло изъ 143 умѣренно-прогрессистскихъ республиканцевъ, 37 примирившихся съ республикой членовъ правой, 47 членовъ крайней правой и 3 антисемитовъ. 28 депутатовъ воздержались отъ голосованія, въ томъ числѣ 22 умѣренно-прогрессистскихъ республиканца, 3 радикала, 1 антис

Познаніи по распоряженію комитета отмѣнены въ виду распоряженія прусскаго правительства объ участіи иностранцевъ въ этомъ конгрессѣ. Мѣстомъ конгресса славянскихъ врачей и естествоиспытателей впредь будетъ избираться городъ Краковъ.

Смерть Корнелія Герца.

Иностранныя газеты сообщаютъ о смерти извѣстнаго дѣятеля Панамы, Корнелія Герца. Его участіе въ панамскомъ дѣлѣ выражалось въ томъ, что онъ занимался подкупами парламентскихъ дѣятелей и раздавалъ деньги представителямъ прессы. Во время разбора дѣла онъ заболѣлъ, находясь въ Англіи, и подъ предлогомъ болѣзни отказался явиться въ Парижъ на судъ. Нѣсколько разъ его требовали по Франціи, и даже одно время была избрана особая комиссія, которая должна была допрашивать его въ Англіи, но затѣмъ, когда панамское дѣло окончилось пустяками, его также оставили въ покоѣ. Герцу было 52 года.

Революція въ Уругваѣ.

Изъ Монтевидео сообщаютъ, что во время послѣднихъ безпорядковъ было убито 50 человѣкъ и ранено 150. Вожди революціонеровъ отдались въ руки правительства подъ условіемъ освобожденія ихъ отъ уголовной отвѣтственности. Теперь порядокъ въ странѣ уже окончательно возстановленъ.

Сенсаціонное изобрѣтеніе.

Французскія газеты сообщаютъ, что „говоримый" парижской выставки 1900-го года будетъ аппаратъ, посредствомъ котораго возможно полученіе различныхъ изображеній на какія угодно разстоянія. Этотъ аппаратъ пока-бы только что изобрѣтенъ профессоромъ Дюссо изъ Женевы. Онъ даетъ возможность также передавать на любыя разстоянія изображенія, какъ человѣческая рѣчь передается по телефону. Газеты помѣстили уже подробное описаніе аппарата Дюссо, дѣйствующаго, какъ и телефонъ, по одной проволокѣ. Аппаратъ, основанный на измѣненіи электропроводности селена подъ вліяніемъ свѣта, чрезвычайно сложенъ и подробное описаніе его можетъ быть вполнѣ понятно только спеціалистамъ электро-техникамъ.

Страшная катастрофа.

Иностранныя газеты сообщаютъ нѣкоторыя подробности извѣстной уже нашимъ читателямъ страшной катастрофы съ французскимъ пассажирскимъ пароходомъ «Бургонь». 22 іюня пароходъ вышелъ изъ Нью-Іорка по направленію къ Гавру. Въ теченіе двухъ дней плаваніе совершалось спокойно, но затѣмъ вблизи маленькаго острова, принадлежащаго къ группѣ Ново-шотландскихъ островъ недалеко отъ Канады, онъ столкнулся съ англійскимъ пароходомъ «Chromartyshire», капитанъ котораго разсказываетъ, что пароходъ шелъ, совершая по четыре мили въ часъ, и въ виду сильнаго тумана давалъ все время тревожные сигналы. Но вдругъ показался какой-то пароходъ и направился прямо на «Chromartyshire». Капитанъ послѣдняго рѣшилъ предоставить все на волю судьбы. Но встрѣчное судно почти сейчасъ же исчезло изъ виду. Когда туманъ разсѣялся, команда англійскаго судна замѣтила немногихъ оставшихся въ живыхъ пассажировъ «Бургони» въ лодкѣ и на обломкахъ погибшаго судна. Англійскій пароходъ въ теченіе цѣлаго дня не двигался съ мѣста и взялъ на бортъ къ себѣ около 200 человѣкъ. Пароходъ «Бургонь» потонулъ въ 10 минутъ. На немъ находилось 19-и пассажировъ перваго класса, въ томъ числѣ 72 женщины, 125 пассажировъ второго класса, 295 палубныхъ пассажировъ и 220 человѣкъ команды. Число погибшихъ опредѣляютъ въ 625 человѣкъ. Изъ женщинъ спаслась только одна—госпожа Лакассъ изъ Нью-Джерсеи. Всѣ пассажиры перваго класса погибли. Спаслись главнымъ образомъ палубные пассажиры: ихъ насчитываютъ около 60-ти человѣкъ. По свѣдѣніямъ компаніи, которой принадлежалъ погибшій пароходъ, команда спаслась въ количествѣ 104 человѣкъ. Погибъ капитанъ парохода Делонкль, братъ бывшаго депутата, мужественно отстаивавшій пассажировъ.

Одинъ изъ оставшихся въ живыхъ пассажировъ разсказываетъ, что офицеры судна обнаруживали необыкновенное геройство. Капитанъ Делонкль стоялъ на мостикѣ, не двигаясь съ мѣста, до послѣдняго момента. О дѣйствіяхъ команды разсказываютъ однако ужасныя вещи. Поведеніе команды называютъ варварскимъ и неслыханнымъ въ исторіи судовыхъ катастрофъ. Пассажиры были предоставлены своимъ собственнымъ заботамъ и толкали назадъ женщинъ и дѣтей, стремившихся въ спасательныя лодки. Итальянцы, находившіеся на палубѣ, бросались съ ножами на женщинъ и дѣтей, направлявшихся въ лодки. Неподдающіяся описанію сцены происходили на палубѣ парохода. Сама команда бросалась въ спасательныя лодки, занимая тамъ заранѣе мѣста, и топтала ногами женщинъ и дѣтей.

На водѣ было еще хуже. Многихъ, хотѣвшихъ занять въ лодкахъ мѣста, укладывали тутъ же ножами и выбрасывали въ воду. Одинъ палубный пассажиръ разсказываетъ, что не мало убитыхъ было на борту парохода. Онъ самъ видѣлъ, какъ матросъ ударилъ дубиной пассажира по головѣ, и тотъ упалъ мертвымъ за бортъ. Его самого выбросили въ воду живымъ, но ему удалось дотащиться до какихъ-то обломковъ, за которые онъ держался вмѣстѣ съ другими пассажирами, пока ихъ замѣтили и спасли. На одной лодкѣ оказалось 40 женщинъ и дѣтей, но лодка была безъ весла, и некому было ее направлять. Спустя нѣсколько минутъ она опрокинулась, и всѣ 40 человѣкъ погибли. Пассажиръ второго класса разсказываетъ, что только второй офицеръ оказывалъ помощь пассажирамъ. Онъ отвязалъ всѣ лодки и спустилъ ихъ въ воду. До послѣдней минуты онъ мужественно стоялъ на палубѣ; другіе офицеры были какъ-бы въ оцѣпенѣніи. Французъ Либра говоритъ, что онъ стыдится поведенія своихъ соотечественниковъ. Онъ имѣлъ съ собой двухъ осиротѣвшихъ дѣтей, которыхъ хотѣлъ посадить въ лодку, но его самого не впустили. Вмѣстѣ съ судномъ онъ погрузился въ воду, но затѣмъ всплылъ на поверхность и ухватился за какую-то лодку; хотѣлъ взобраться туда, но сидѣвшіе тамъ стали бить его веслами и палками, руки его почерпнули отъ ударовъ, и голова была сплошь въ ранахъ. Восемь часовъ онъ держался еще на водѣ, пока ему удалось спастись. Онъ видѣлъ, какъ пять женщинъ ухватились за спасательный парусъ какой-то лодки и хотѣли такимъ образомъ поплыть вмѣстѣ съ ней, но матросы перерѣзали парусъ, и женщины погибли.

Молодой интеллигентный ирландецъ Коунъ возмущенъ варварствомъ и жестокостью команды; при погруженіи судна онъ влѣзъ на балку и оттуда наблюдалъ ужасное зрѣлище, какъ американца, съ которымъ онъ познакомился на пароходѣ и который также влѣзъ на какую то балку, матросъ три раза ударилъ весломъ по головѣ, пока несчастный не упалъ въ воду. Американецъ хотѣлъ посѣтить Парижъ; жена и дѣти его остались въ Филадельфіи.

Эльзасецъ Дутветтперъ разсказываетъ, какъ онъ попалъ сначала въ лодку, которая оставалась однако привязанной къ судну, такъ что онъ рѣшилъ выскочить изъ нея. Вмѣстѣ съ тонущимъ судномъ онъ былъ вовлеченъ въ образовавшуюся воронку, но затѣмъ снова всплылъ на поверхность и плавалъ вокругъ болѣе получаса. Наконецъ, онъ подплылъ къ какой-то лодкѣ и хотѣлъ влѣзть въ нее, но сидѣвшіе стали бить его веслами и палками. На лѣвомъ глазу остались у него слѣды ударовъ. Онъ видѣлъ также, какъ матросы толкали въ воду женщинъ и дѣтей.

Госпожа Лакассъ разсказываетъ, что, когда судно тонуло, образовалась воронка, въ которую попало нѣсколько сотъ человѣкъ. Вода какъ бы поглотила ихъ. По словамъ госпожи Лакассъ, многіе пассажиры ползали на колѣняхъ и умоляли о спасеніи, другіе бѣгали взадъ и впередъ, какъ безумные. Лѣстницы въ спасательныя лодки были полны женщинами; со многими изъ нихъ происходили припадки сумасшествія. Однѣ смѣялись, другія плакали; многія бросались въ отчаяніи въ морскую пучину. Госпожу Лакассъ спасъ ея мужъ профессоръ. Ему удалось взобраться на какую-то балку, на которой онъ помѣстилъ также свою жену. Цѣлая толпа женщинъ и дѣтей размѣстилась въ спасательной лодкѣ, но никто не позаботился отвязать ее отъ судна, и она погибла вмѣстѣ съ «Бургонью».

Говорятъ, что въ числѣ погибшихъ находится извѣстный скрипачъ Исайе; извѣстно, по крайней мѣрѣ, что онъ ѣхалъ на этомъ пароходѣ.

Въ восемь часовъ вечера, т. е. три часа спустя послѣ катастрофы послышались выстрѣлы пушекъ и въ разстояніи нѣсколькихъ англійскихъ миль замѣчены были тревожные сигналы. Извѣстно, что пароходъ «Греціанъ» отправился въ путь, чтобы оказать помощь «Бургони», но затѣмъ объ этомъ суднѣ не получено было никакихъ извѣстій. Носятся слухи, что «Греціанъ» погибъ, и полагаютъ, что въ столкновеніи участвовало еще третье судно.

Извѣстіе о катастрофѣ произвело ужасное дѣйствіе въ Парижѣ. Во многихъ семьяхъ опасаются гибели близкихъ и родственниковъ, выѣхавшихъ изъ Нью-Іорка. Сотни людей окружаютъ контору пароходнаго общества, чтобы узнать подробности катастрофы и имена погибшихъ. До сихъ поръ полный списокъ погибшихъ еще не опубликованъ. Среди пассажировъ были большей частью французы, англичане и американцы. Президентъ республики немедленно по полученіи извѣстія о катастрофѣ выразилъ по телефону свое соболѣзнованіе въ контору пароходнаго общества. «Я глубоко огорченъ, сказалъ Форъ, этимъ ужаснымъ извѣстіемъ и принимаю живѣйшее участіе въ несчастьи, погрузившемъ въ печаль столько французскихъ и американскихъ семействъ».

„Каналы" Марса.

Какъ извѣстно, ни одна планета нашей солнечной системы не порождала столько фантастическихъ толковъ, ни по поводу одной не высказывалось столько «смѣлыхъ» гипотезъ, какъ по поводу Марса, именно—его знаменитыхъ «каналовъ».

Многіе видѣли и продолжаютъ видѣть въ этихъ каналахъ дѣло рукъ марсовыхъ жителей. Высказывалось предположеніе, что жители Марса раскладываютъ у себя, на своей планетѣ, «гигантскіе костры» или нѣчто въ томъ же родѣ, съ цѣлью вступить въ общеніе съ жителями своей сосѣдки—земли. Авторы столь «смѣлыхъ» предположеній нисколько не смущались громаднымъ разстояніемъ земли отъ Марса; также мало смущало это разстояніе и тѣхъ ученыхъ фантазеровъ, которые видѣли въ «каналахъ» Марса свидѣтельство необычайно высокаго развитія у жителей данной планеты сложнѣйшей системы водной канализаціи.

Едва-ли однако надо говорить, что всѣ подобнаго рода «ученыя» фантазіи не только не рѣшали вопроса о происхожденіи пресловутыхъ «каналовъ» Марса, а, напротивъ, затемняли вопросъ, отвлекая мысль далеко въ сторону отъ дѣйствительности.

«Ларчикъ», повидимому, открывается гораздо проще. Въ этомъ отношеніи особенно вниманія заслуживаютъ говорить «Н. Вр.», признанія астронома Церулли, недавно опубликованныя въ бюллетеняхъ французскаго астрономическаго общества.

Дѣло тутъ вотъ въ чемъ. Для надлежащаго рѣшенія вопроса о природѣ марсовыхъ «каналовъ» необходимо прежде всего принять во вниманіе разстояніе этой планеты отъ земли. Марсъ почти въ триста разъ дальше отъ земли, чѣмъ спутникъ послѣдней—луна. Такимъ образомъ, при наблюденіи Марса съ помощью самыхъ сильныхъ телескоповъ послѣдняго времени, увеличивающихъ въ 600 разъ, мы можемъ видѣть его на разстояніи только въ два раза меньше того, на какомъ наблюдаемъ луну невооруженнымъ глазомъ. Другими словами, это значитъ, что изученіе поверхности Марса помощью самыхъ сильныхъ телескоповъ не можетъ открыть намъ болѣе того, что открываетъ на поверхности луны простой театральный бинокль, увеличивающій не болѣе двухъ разъ. Направьте же такой бинокль на луну (въ періодъ, конечно, полнолунія), и вы увидите ее изборожденной громаднымъ числомъ прямыхъ линій, исходящихъ отъ центральныхъ пунктовъ или «ядеръ» и въ общемъ представляющихъ собою поразительное сходство съ марсовыми «каналами».

Итакъ, «каналы» существуютъ не только на Марсѣ; они имѣются и на лунѣ. Но происхожденіе каналовъ луны не трудно объяснить. Достаточно взглянуть на карту луны или замѣнить театральный бинокль сильнымъ телескопомъ, чтобы тотчасъ же убѣдиться, что на лунѣ въ дѣйствительности нѣтъ никакихъ каналовъ, и то, что кажется сѣтью каналовъ, на самомъ дѣлѣ представляетъ собою отдѣльныя большія пятна, сливающіяся при ничтожномъ увеличеніи въ линіи. Подобно тому, какъ млечный путь, напримѣръ, кажется невооруженному глазу сплошной полосой, разлагаемой сильными телескопами на отдѣльныя міровыя тѣла, такъ и мнимые «каналы» луны, наблюдаемые при маломъ увеличеніи театральнаго бинокля, разлагаются помощью телескопа на отдѣльныя пятна.

Теперь, если принять во вниманіе, какъ указано выше, что самые сильные телескопы приближаютъ Марсъ къ нашему глазу на такое-же разстояніе, на какое приближаетъ театральный бинокль луну, то естественно, что и на немъ отдѣльныя пятна должны сливаться въ сѣть линій и будутъ казаться намъ «каналами». Когда оптика настолько усовершенствуется, что появятся болѣе сильные телескопы, чѣмъ какими располагаютъ современные астрономы, эти пресловутые «каналы» Марса будутъ разложены на отдѣльныя пятна, какъ разлагаются нынѣ тѣ-же «каналы» луны сильными телескопами. Что «каналы» Марса дѣйствительно представляютъ собою неразложенныя пятна, какія наблюдаются и на лунѣ, это Церулли подтверждаетъ и непосредственными наблюденіями надъ марсовыми «каналами», въ своей новой работѣ «Mémoiresur Mars», которая появится въ скоромъ времени въ печати.

ВНУТРЕННІЯ ИЗВѢСТІЯ.

Германскому императору, при посѣщеніи имъ Кронштадта, понравился Царскій паровой катеръ. Германскій морской агентъ сообщилъ главному морскому штабу, что императоръ въ качествѣ адмирала русскаго флота будетъ считать высокимъ для себя вниманіемъ доставленіе ему чертежей Царскихъ катеровъ. По повелѣнію Государя Императора, морской штабъ посылаетъ императору Вильгельму чертежи катеровъ «Бунчучъ» и «Петергофъ». (Бур.).

15 іюля въ Петербургѣ прибудетъ румынская королевская чета и остановится въ Петергофскомъ дворцѣ. Румынскій король и королева пробудутъ тамъ четыре дня, изъ которыхъ одинъ день будетъ посвященъ осмотру достопримѣчательностей Петербурга и пріему дипломатическаго корпуса. Во время поѣздки въ Петербургъ они остановятся по дорогѣ на одинъ день въ Варшавѣ; а на обратномъ пути посѣтятъ Москву, Кіевъ и нѣкоторые другіе русскіе города, гдѣ пробудутъ по одному или по два дня.

Послѣднее засѣданіе комитета министровъ состоится 30-го іюня (Р. В.).

Профессоръ государственнаго права петербургскаго университета Коркуновъ по болѣзни увольняется отъ службы. (Р. В).

Въ настоящемъ году, какъ и въ предшествующіе годы, замѣчается большой наплывъ желающихъ поступить въ Императорскую военно-медицинскую академію, благодаря чему и въ этомъ году средній максимальный баллъ для пріема едва ли будетъ ниже средняго балла предыдущихъ лѣтъ. Пріемъ прошеній будетъ продолжаться до 15-го іюля, а разборъ ходатайствъ о принятіи студентовъ на 1-й курсъ состоится въ концѣ іюля; ходатайства же о переходѣ на высшіе курсы академіи (съ соотвѣтствующихъ курсовъ медицинскихъ факультетовъ Императорскихъ россійскихъ университетовъ) будутъ разсмотрѣны не ранѣе половины сентября въ одномъ изъ первыхъ осеннихъ засѣданій академической конференціи. 1-го сентября будетъ произведенъ въ академіи врачебное освидѣтельствованіе вновь поступающихъ студентовъ. (Н. Вр.)

Сегодня истекаетъ десять лѣтъ со дня смерти извѣстнаго русскаго ученаго основателя общества любителей древней письменности и автора многихъ ученыхъ изслѣдованій князя П. П. Вяземскаго.

ПРЕССА.

Сегодня нами полученъ первый № «Русскихъ Вѣдомостей», вышедшій послѣ двухмѣсячной пріостановки, послѣдовавшей въ силу извѣстнаго читателямъ распоряженія г. министра внутреннихъ дѣлъ отъ 21-го апрѣля. Почти весь № посвященъ ретроспективному обзору происшедшаго за истекшіе 2 мѣсяца, причемъ на видномъ мѣстѣ газеты напечатано слѣдующее заявленіе редакціи.

„Въ силу вышеприведеннаго распоряженія г. министра внутреннихъ дѣлъ отъ 21 апрѣля „Русскія Вѣдомости" подчинены въ настоящее время дѣйствію слѣдующаго примѣчанія къ ст. 144 уст. о цензурѣ и печати, изд. 1890 г.: „Редакціи выходящихъ въ свѣтъ не менѣе одного раза въ недѣлю повременныхъ изданій, вызвавшихъ третье предостереженіе, обязываются, по истеченіи срока пріостановки и по возобновленіи, представлять нумера ихъ для просмотра въ цензурные комитеты не позже 11-ти часовъ вечера накануне дня выпуска въ свѣтъ, причемъ цензорамъ предоставляется право, въ случаяхъ усматриваемаго ими значительнаго вреда отъ распространенія такого повременнаго изданія, пріостанавливать выходъ его въ свѣтъ, не возбуждая судебнаго преслѣдованія противъ виновныхъ. Порядокъ представленія таковыхъ повременныхъ изданій въ цензуру для просмотра, а также срочность или безсрочность сего обязательства, установляются по ближайшему усмотрѣнію министра внутреннихъ дѣлъ".

* * *

Въ послѣдней книжкѣ «Журн. Минист. Юстиц.», Г. К. Рѣпинскій (первоприсутствующій въ кассаціонномъ уголовномъ департаментѣ сената) сообщаетъ, на основаніи матеріаловъ, почерпнутыхъ имъ изъ архивовъ министерства, о чрезвычайно любопытномъ заговорѣ, составленномъ въ Новороссіи въ 1810 году... канцелярскими чиновниками съ дѣлью—какъ-бы вы думали?—отобрать у Россіи Крымъ. Поводомъ къ этой оригинальной затѣѣ послужилъ вышедшій въ 1809 г. законъ объ установленіи особаго экзамена на чинъ коллежскаго ассесора.

Это обстоятельство побудило канцеляристовъ, недовольныхъ новымъ закономъ, составить въ Новороссіи тайное общество, подъ именемъ „корпуса рыцарей льва". Цѣлью этого страннаго „корпуса" было собрать и вооружить 4000 человѣкъ, въ число которыхъ надѣялись набрать 500 канцеляристовъ. Этотъ корпусъ долженъ былъ направиться въ Крымъ, изгнать оттуда русскихъ и передать его Турціи, причемъ столицей по главѣ этого корпуса губернскій секретарь Карлъ Олей долженъ сдѣлаться крымскимъ королемъ подъ верховнымъ управленіемъ Турціи. Для такого предпріятія нужны были оружіе и деньги. Поэтому было рѣшено немедленно, по составленіи корпуса, напасть на часовыхъ екатеринославскої кладовой, убить ихъ, отобрать ружья, а затѣмъ забрать всѣ имѣющіяся тамъ деньги. Олей раздавалъ грамоты, спинодные кресты и жаловалъ разные чины и должности. Такъ губернскій регистраторъ Дробенко былъ имъ пожалованъ въ полковые генералы 4 класса. Грамота объ этомъ имѣется въ дѣлѣ и подписана такъ: „Дана октября 21-го дня 1809 года. Карлъ. Контрасигнировалъ министръ кабинета Харченко". Харченко, подобно Олею, былъ мелкій канцелярскій чиновникъ, имѣвшій чинъ губернскаго регистратора. Вообще, большинство участниковъ этого оригинальнаго заговора состояло изъ канцеляристовъ 13-го и 14-го класса, затѣмъ слѣдовали семинаристы, нѣмецкіе колонисты, и только одинъ капитанъ—Майборода.

Дѣло не обошлось, какъ это всегда бываетъ, безъ предательства: одинъ изъ колонистовъ донесъ о затѣѣ гг. канцеляристовъ по начальству, и „окончился пиръ ихъ бѣдою": Олей, его «генералы» и «министры» были сосланы на каторгу, другіе въ Сибирь на поселеніе, нѣкоторые-же сданы въ солдаты...

* * *

„Приношу народу въ даръ, по случаю національнаго праздника независимости 4-го іюля, полное уничтоженіе эскадры Сервера, изъ которой не спаслось ни одно судно"...

Какой горькой обидной и жестокой насмѣшкой надъ лучшими идеалами человѣчества звучитъ это ликующее донесеніе американскаго адмирала, во имя свободы поздравляющаго своихъ соотечественниковъ... съ гибелью цѣлой арміи враговъ!.. Не ликовать, а краснѣть за происходящее кровопролитіе должны были-бы свободолюбивые янки, а съ ними вмѣстѣ и кичащіеся своей гуманностью европейцы!

Мы не вѣримъ,—замѣчаютъ по этому поводу «Нов.»—,

чтобы спорящимъ сторонамъ невозможно было сговориться. Мы не вѣримъ, чтобы разумнымъ людямъ позволительно было лѣть на огонь и на штыкъ, не исчерпавъ предварительно всѣхъ средствъ къ примиренію. Суди-же по тѣмъ свѣдѣніямъ, которыя имѣются о фазисѣ конфликта, предшествовавшемъ войнѣ, ничего подобнаго сдѣлано не было. Спорящія стороны обмѣнялись нѣсколькими высокомѣрными нотами, а державы предупредительно поспѣшили „умыть руки" и провозгласить свой нейтралитетъ. Никакихъ серьезныхъ попытокъ къ соглашенію, никакихъ посторонних воздѣйствій на разыгравшіяся страсти лѣтопись нынѣшней войны не отмѣтитъ, и цивилизація конца 19-го столѣтія выйдетъ изъ этой войны скорѣе посрамленною, чѣмъ торжествующею...

Во всякомъ случаѣ идеѣ свободы и независимости во всей этой исторіи дѣлать нечего, и праздникъ 4 іюля въ глазахъ историка ничего общаго съ теперешними празднествами имѣть не будетъ...

* * *

«Нов. Вр.» продолжаетъ ратовать противъ принятія кассой взаимопомощи литераторовъ сбора со спектакля, даннаго въ ея пользу директоромъ вѣнской оперетки г. Яунеромъ. Сегодня въ ней напечатана статья, обсуждающая вопросъ какъ-будто въ серьезномъ и приличномъ стилѣ. Мы до сихъ поръ думали,—говоритъ газета,—

что къ общественной помощи прибѣгаютъ только въ исключительныхъ случаяхъ—голода, наводненій, пожаровъ и тому подобныхъ бѣдъ, прибѣгаютъ къ ней въ пользу сиротъ, калѣкъ, страдающихъ проказою и проч., прибѣгаютъ люди, лишенные всякихъ средствъ и не имѣющіе представителей. Сложившимся-же корпораціямъ—это какъ будто и зазорно. Въ былое время Гроссеръ высылалъ изъ Петербурга разныхъ лицъ изъ журнальной среды за слишкомъ уже свободное отыскиваніе ими поводу своихъ выгодъ. Тогда нѣкоторыя газеты, въ томъ числѣ и „Новости", сочувственно относились къ такой мѣрѣ и справедливо порицали вымогательство этихъ аферистовъ. Избави насъ Богъ ставить рядомъ почтенныхъ лицъ, стоящихъ во главѣ правленія кассы, съ господами, навлекшими на себя административныя кары, но не въ правилѣ мы сказать, что форма имѣетъ огромное значеніе даже и въ дѣлахъ благотворительности?

Дѣло-то однако въ томъ, что въ дѣйствительности «сложившіяся корпораціи» принимаютъ пожертвованія людей, сочувствующихъ ихъ цѣлямъ—вездѣ и повсюду. *Источникъ* при этомъ обыкновенно въ разсчетъ не принимается, и едва-ли даже самое симпатичное учрежденіе отказалось-бы принять пожертвованіе хотя-бы отъ г. Суворина, богатство котораго, какъ всякому извѣстно, пріобрѣтено не книгоиздательствомъ, ничего кромѣ убытковъ и чести ему не приносящимъ.

«Нов. Время» это какъ-будто поняло и перенесло центръ возраженій въ другую сторону: оно дѣлаетъ намекъ, что такое пожертвованіе будетъ куплено цѣною свободы газетъ, которыя сочтутъ себя вынужденными «расхваливать антрепризу». Это совсѣмъ другое дѣло, хотя едва-ли каждая газета въ отдѣльности имѣетъ основаніе на столько отождествлять себя съ кассой, чтобы это могло отразиться на ея отношеніи къ труппѣ.

Какъ извѣстно, вопросъ, возбужденный г. Суворинымъ, не остался безъ послѣдствій и переносится на разсмотрѣніе общаго собранія кассы. Мы убѣждены, что общее собраніе, если отвергнетъ этотъ даръ, то не потому, чтобы оно признало предосудительнымъ принять его именно отъ антрепренера *опеpетки*, а потому, что признаетъ вообще неудобнымъ для кассы, какъ учрежденія не благотворительнаго, а основаннаго на началахъ *взаимопомощи*, принимать пожертвованія отъ постороннихъ лицъ. Только съ этой точки зрѣнія и можно поставать противъ этого дара въ пользу кассы, но въ такомъ случаѣ его уже совершенно безпрепятственно могъ-бы принять, съ согласія, разумѣется, г. Яунера, литературный фондъ.

Засѣданіе особаго присутствія судебной палаты.

Третьяго дня состоялось публичное засѣданіе особаго присутствія судебной палаты подъ предсѣдательствомъ предсѣдателя 2-го гражд. департамента Оссовскаго, съ участіемъ и. д. одесскаго градоначальника графа П. П. Шувалова, уѣздного предводителя дворянства А. Ѳ. Сухомлинова, городского головы П. А. Зеленаго, при членахъ палаты Брандафиловѣ и Докеѣ и тов. прокурора Джибелли.

Послѣ доклада г. предсѣдательствующаго о томъ, что дѣло по иску Смирновой къ предсѣдателю кишиневско-оргѣевской дворянской опеки Семиградову и членамъ, ея О. О. Донико-Іордакеско и М. Е. Донико-Іордакеско, слушаніемъ пріостанавливается въ виду заявленія пов. Смирновой—прис. пов. Кирьякъ о смерти одного изъ отвѣтчиковъ—О. О. Донико-Іордакеско,—особое присутствіе приступило къ разсмотрѣнію по существу другого очень интереснаго съ юридической стороны дѣла,—по иску наслѣдниковъ Поповыхъ и Медвѣдовской къ предсѣдателю ананьевской дворянской опеки Ижицкому и бывшему члену ея Москалеву, объ убыткахъ въ суммѣ 4646 р. Сущность дѣла сводится къ слѣдующему.

Ананьевская дворянская опека назначила опекуномъ надъ имуществомъ и личностью поручика Владислава Троцковича дворянина П. Д. Попова. Послѣдній, въ качествѣ опекуна, представилъ въ подлежащее опекунское учрежденіе отчеты о доходахъ и расходахъ по опекаемому имуществу; при разсмотрѣніи этихъ отчетовъ, ананьевская дворянская опека нашла, что нѣкоторые расходы по опекѣ за время съ 1833 г. по 1886 г. неправильно произведены, но вмѣстѣ того, чтобы замѣнить Попова другимъ опекуномъ и поручить послѣднему разобраться въ отчетахъ, опека распорядилась собственною властью наложить общее запрещеніе на имѣніе Попова въ суммѣ 4646 р. Въ 1888 г. опекунъ П. Поповъ умеръ и имѣніе его было продано государственнымъ дворянскимъ банкомъ, при чемъ при продажѣ банкъ удержалъ деньги въ суммѣ наложеннаго воспрещенія и впослѣдствіи проводилъ ихъ въ ананьевскую дворянскую опеку, которая погасила ими долгъ херсонскому земскому банку по имѣнію В. Троцковича, находившемуся въ опекунскомъ завѣдываніи Попова. Наслѣдники П. Попова, находя, что такое распоряженіе опекунскаго учрежденія является неправильнымъ и незаконнымъ, предъявили искъ объ убыткахъ въ суммѣ 4646 р. ананьевской опекѣ въ лицѣ предсѣдателя ея Ижицкаго и бывшаго члена ея Москалева, какъ къ лицамъ, сдѣлавшимъ такое неправильное распоряженіе, вызвавшее убытки для наслѣдниковъ.

Интересны тѣ юридическіе вопросы, которые были возбуждены сторонами въ судебномъ засѣданіи.

Повѣренный истцовъ, наслѣдниковъ Поповыхъ, прис. пов. Лейбовичъ, прежде всего поставилъ на разрѣшеніе особаго присутствія палаты вопросъ: могутъ-ли опекунскія учрежденія, при констатированіи недочетовъ со стороны опекуновъ по опекаемымъ ими имуществамъ, собственною властью, безъ разрѣшенія подлежащаго судебнаго вѣдомства, налагать на имущества этихъ опекуновъ, какъ виновниковъ неправильности денежныхъ разсчетовъ, запрещенія? Основываясь на цѣломъ рядѣ сенатскихъ рѣшеній, г. Лейбовичъ доказывалъ, что опекунское учрежденіе не вправѣ дѣлать такихъ распоряженій о наложеніи запрещенія собственною властью, а должно уволить опекуна, представившаго неправильные отчеты, назначить другого и уполномочить послѣдняго путемъ предъявленія иска истребовать недостающіе деньги. Не пропущены истцами и сроки на предъявленіе иска, такъ какъ истцы даже не знали о запрещеніи, наложенномъ на ихъ имущество. Вотъ тѣ обстоятельства, по которымъ защитникъ интересовъ истцовъ находилъ искъ вполнѣ доказаннымъ и подлежащимъ удовлетворенію.

Повѣренный отвѣтчиковъ, прис. повѣр. Протопоповъ высказалъ нѣсколько весьма важныхъ юридическихъ соображеній, имѣющихъ большое практическое значеніе по вопросу о срокахъ на право предъявленія иска къ административнымъ учрежденіямъ, сдѣлавшимъ то или иное распоряженіе. По мнѣнію г. Протопопова искъ не долженъ быть удовлетворенъ въ виду того, что истцы потеряли срокъ на предъявленіе его по 1318 ст. уст. гражд суд. Срокъ на предъявленіе иска полагается трехмѣсячный со дня объявленія просителю распоряженія, признаваемаго имъ нарушающимъ его права, или шестимѣсячный—со дня приведенія такого распоряженія въ дѣйствіе, если оно исполнено безъ предварительнаго объявленія. Истцы же пропустили, какъ первый, такъ и второй сроки, установленные закономъ: имъ было извѣстно распоряженіе дворянской опеки о наложеніи запрещенія, ибо о немъ упоминалось во всѣхъ актахъ укрѣпленія при утвержденіи въ правахъ наслѣдства послѣ умершаго отца своего П. Попова. Особое присутствіе палаты, послѣ часового совѣщанія, постановило рѣшеніе, коимъ въ искѣ наслѣдникамъ Поповымъ отказало.

Новый тарифъ на хлопокъ.

Въ свое время у насъ говорилось о конкурренціи, возникшей между русскими и австрійскими дорогами по перевозкѣ въ лодзинскій районъ египетскаго хлопка изъ Александріи. Хлопокъ этотъ въ прежнее время направлялся—въ количествѣ около 400.000 пуд.—исключительно черезъ Одессу, но въ послѣдніе годы австрійскія желѣзныя дороги путемъ значительныхъ уступокъ съ провозной платы добились того, что этотъ грузъ сталъ направляться въ Лодзь черезъ Тріестъ, и такимъ образомъ теряли и русскія желѣзныя дороги, ведущія изъ Одессы до Лодзи, и русское пароходство по Черному морю. Въ виду того, что, помимо непосредственной потери на данномъ грузѣ, эта конкурренція иностранныхъ дорогъ съ русскими грозила своими послѣдствіями относительно перевозки и другихъ колоніальныхъ грузовъ, правительственныя тарифныя учрежденія отнеслись къ этому вопросу весьма серьезно и громаднымъ пониженіемъ тарифа на хлопокъ въ одесскомъ направленіи заставили иностранныя дороги пойти на компромиссъ. Соглашеніе относительно перевозки египетскаго хлопка состоялось на льготныхъ для одесскаго направленія условіяхъ, и въ одномъ изъ послѣднихъ нумеровъ «Сборника тарифовъ россійскихъ желѣзныхъ дорогъ» опубликованъ уже новый тарифъ, который вводится въ дѣйствіе съ 20 іюля (1 августа) этого года. Размѣръ провозной платы отъ Александріи до Лодзи, какъ чрезъ Тріестъ, такъ и чрезъ Одессу,—одинаковъ, а именно—составляетъ 74,$_{90}$ фр. за 1,000 кило (61 пудъ=метрическая тонна), или-же 46,$_{0}$, кред. коп. съ пуда, считая по курсу 1 фр.=37½ кр. к. Правила примѣненія этого тарифа таковы:

при сдачѣ хлопка-сырца или хлопчатобумажныхъ очесокъ главному агентству Русскаго общества пароходства и торговли въ Александріи для отправки чрезъ Одессу, таковые перевозятся на основаніи условій перевозки „южно-заморскихъ, чрезъ Одессу, сообщеній"; при сдачѣ этихъ грузовъ въ Александріи главному агентству пароходнаго общества „Австрійскій Ллойдъ" для отправки чрезъ Тріестъ, къ нимъ примѣняются на протяженіи водняго пути какъ условія перевозки Ллойда, такъ и отпечатанныя на коносаментахъ его дополнительныя правила, а на протяженіи желѣзнодорожной перевозки примѣняются правила общаго тарифа русско-австро-венгерскаго прямого товарнаго сообщенія. Перевозка въ одесскомъ направленіи производится на основаніи коносаментовъ, составляемыхъ до Лодзи, таможеннымъ-же документомъ служитъ составленный въ Александріи таможенный коносаментъ на всю партію, сопровождающій ее до Лодзи; въ Одессѣ-же составляются желѣзно-дорожныя накладныя—по одной на каждый вагонъ хлопка или очесокъ. Въ тріестскомъ направленіи перевозка совершается по коносаментамъ, составляемымъ въ Александріи Ллойдомъ; по прибытіи груза въ Тріестъ агентство Ллойда, въ качествѣ уполномоченнаго отправителя, составляетъ на каждый вагонъ по желѣзнодорожной накладной, установленной въ русско-австро-венгерскомъ прямомъ товарномъ сообщеніи, и также таможенную накладную и прочіе документы. Уплата денегъ можетъ быть произведена (но не иначе, какъ подностью) въ Александріи или въ Лодзи. За совершеніе таможенныхъ обрядностей и за переведеніе на получателя провозную плату и дополнительные сборы коммисіи платы не взимается. Провозная плата 74,$_{90}$ фр. за тонну исчисляется за дѣйствительный вѣсъ, округляемый до полныхъ десятковъ килограммовъ, но не менѣе какъ за 610 пуд.=10 т. кило.

Къ этому надо прибавить, что урегулированіе конкурренціи выразилось не только установленіемъ одинаковыхъ провозныхъ платъ по каждому направленію, но и распредѣленіемъ груза, а именно—на такихъ главныхъ основаніяхъ: одесскому направленію принадлежитъ $^{2}/_{3}$ всего прибытія египетскаго хлопка въ Лодзь изъ Александріи по обоимъ направленіямъ, тріестскому направленію- остальная треть, причемъ въ случаѣ фактической перевозки одесскимъ направленіемъ болѣе $^{2}/_{3}$, таковое выплачивается за недовезенное тріестскимъ направленіемъ количество половину фрахта, т. е. 10 фр. и долю иностранныхъ дорогъ, за вычетомъ собственныхъ ихъ расходовъ.

ИСПРАВИТЕЛЬНЫЙ ПРІЮТЪ ДЛЯ МАЛОЛѢТНИХЪ ПРЕСТУПНИКОВЪ.

Въ вышедшемъ недавно отчетѣ о дѣятельности одесскаго исправительнаго пріюта за прошлый годъ директоръ пріюта В. Селецкій даетъ слѣдующую весьма интересную характеристику воспитательной системы пріюта и его вліянія на питомцевъ, а также и постановки въ пріютѣ ремесленнаго образованія. Воспитательные пріемы, принятые въ отношеніи къ воспитанник

В. І. Карцова, подъ предсѣдательствомъ Ѳ. С. Миросхелки, будетъ находиться на пароходѣ „Черноморъ" А. А. Анатра.

○ Сегодня и завтра на циклодромѣ одесскаго общества велосипедистовъ-любителей состоятся большія велосипедныя гонки, въ которыхъ принимаютъ участіе приглашенные обществомъ изъ Москвы гонщики Лисицынъ и Полевой, а также мѣстные велосипедисты. Для участія въ предполагающихся 5 іюля гонкахъ обществомъ приглашенъ извѣстный богемскій чемпіонъ г. Влодекъ, побѣдившій перваго ѣздока въ мірѣ за прошлый годъ г. Аренда.

Обо всемъ.

Противники суда присяжныхъ указываютъ, какъ на одинъ изъ главныхъ недостатковъ этого института, на большое число оправдательныхъ вердиктовъ, выносимыхъ присяжными засѣдателями. Оправдательные вердикты,—говорятъ они, подрываютъ правовой строй, колеблютъ авторитетъ закона, вселяютъ въ преступникахъ увѣренность въ полной безнаказанности и тѣмъ увеличиваютъ число преступленій.

Но всѣ эти суровые обвинители упускаютъ изъ виду другую сторону медали—неудовлетворительную постановку у насъ предварительнаго слѣдствія и порядка преданія суду, которые плодятъ преступленія, не имѣющія подъ собой никакой почвы, а составляющія плодъ фантазіи судебныхъ слѣдователей. «Особыя черты лица» преступника, внутреннее убѣжденіе слѣдователя въ виновности даннаго субъекта, стремленіе лицъ прокурорскаго надзора къ увеличенію цифръ отчета, а также недостаточное внимательное отношеніе къ дѣлу камеры преданія суду—все это играетъ не малую роль въ созданіи дутыхъ, ни на чемъ неосновавшихъ «уголовныхъ дѣлъ», гдѣ нѣтъ ни состава преступленія, ни участниковъ его. Судебное слѣдствіе неполно, не проверено, а прокурорскій надзоръ все таки направляетъ дѣло въ судъ, камера же преданія суду утверждаетъ обвинительный актъ, разсуждая: «пусть присяжные разбираются—виновенъ или невиновенъ». И приходится присяжнымъ засѣдателямъ тратить массу времени на разборъ такихъ дутыхъ дѣлъ и, конечно, выносить оправдательные вердикты.

Нѣсколько лѣтъ тому назадъ мѣстныя газеты сообщали о слѣдующемъ любопытномъ фактѣ, ярко иллюстрирующемъ неудовлетворительную постановку у насъ какъ предварительнаго слѣдствія, такъ и порядка преданія суду. Разсматривалось какое-то уголовное дѣло, по которому присяжными засѣдателями, на вопросы, предложенные судомъ, были вынесены отвѣты: «да, виновенъ». Судъ удалился для постановки приговора и выноситъ приблизительно слѣдующую резолюцію: «за отсутствіемъ состава преступленія подсудимаго такого то считать по суду оправданнымъ». Эффектъ, должно быть, былъ поразительный.

Этой резолюціей судъ призналъ полную неудовлетворительность всей предварительной судебной процедуры — слѣдствія, составленія обвинительнаго акта и утвержденія его, преданія суду и далъ хорошій урокъ не въ мѣру ревностнымъ представителямъ слѣдственной и обвинительной власти, упустившимъ изъ виду аксіому права, «nullum crimen sine lege». Присяжные засѣдатели добросовѣстно выполнили свой долгъ: они разбирались въ обстоятельствахъ дѣла и дали по своему разумѣнію отвѣты на вопросы, предложенные судомъ—не виновны же они въ томъ, что обвинительная власть привлекаетъ къ отвѣтственности за дѣянія, не караемыя закономъ; присяжные, какъ установлено въ нашемъ законодательствѣ, только судьи факта, а не закона, представителями котораго являются судебныя инстанціи. Такихъ фактовъ вѣроятно, въ судебной практикѣ не мало, о чемъ свидѣтельствуютъ «данныя, сообщенныя въ статьѣ по поводу «наказа прокурорскому надзору, помѣщенной въ «Жур. Мин. Юст.».

Нѣкоторые слѣдователи, горя желаніемъ во чтобы то ни стало раскрыть преступленіе и найти виновниковъ его, не пренебрегаютъ никакими данными и доказательствами, имѣющими даже отдаленное отношеніе къ дѣлу. Въ этомъ стремленіи они подчасъ доходятъ до курьезовъ, весьма смѣшныхъ при чтеніи, но слишкомъ плачевныхъ для жертвъ слѣдовательской ретивости. Ни въ чемъ неповинные люди, заподозрѣнные въ преступленіи на основаніи какихъ то фантастическихъ предположеній, «психологическихъ данныхъ» и «особыхъ чертъ лица», содержатся по годамъ въ тюрьмѣ, выносятъ всю судебную волокиту, для того чтобы дѣло было прекращено за отсутствіемъ какихъ бы то ни было уликъ, а чаще для того, чтобы присяжные засѣдатели вынесли оправдательный вердиктъ, въ виду полной недоказанности преступленія.

Яркой иллюстраціей такого отношенія къ дѣлу слѣдователей и лицъ прокурорскаго надзора служитъ любопытный фактъ, сообщенный въ воспоминаніяхъ бывшаго товарища прокурора Мод. Боровиковскаго, цитированныхъ вчера въ нашей газетѣ. Противъ подводчиковъ, возившихъ богача Х—то къ станціи желѣзной дороги, было возбуждено обвиненіе въ убійствѣ его на томъ лишь основаніи, что Х—то не пріѣхалъ во время изъ-за границы, а также потому, что возлѣ дороги найденъ черепъ «классическаго типа», который, по мнѣнію экспертовъ, могъ принадлежать Х—то. Таковы были улики, вполнѣ достаточныя, для того чтобы засадить людей въ тюрьму, содержать ихъ цѣлый годъ, опорочить ихъ на всю жизнь. Удостовѣреніе факта совершенія преступленія, такъ сказать, бытія его, было поставлено на второмъ планѣ, и, какъ сообщаетъ г. Боровиковскій, только для соблюденія формы былъ сдѣланъ запросъ къ Греціи о томъ, не проживаетъ ли тамъ Х—то, который, какъ и оказалось, благополучно проживалъ въ одномъ изъ городовъ Спарты, здравъ и невредимъ. Но развѣ такихъ фактовъ мало въ нашей криминальной практикѣ, особенно въ дѣятельности народившагося типа слѣдователей и прокуроровъ-психологовъ серцевѣдовъ, которымъ достаточно по двумъ-тремъ незначительнымъ случайнымъ совпаденіямъ создать уголовное дѣло и посадить ни въ чемъ неповинное лицо въ тюрьму на основаніи субъективнаго убѣжденія, основаннаго на «характерныхъ чертахъ лица», свидѣтельствующихъ о преступныхъ наклонностяхъ?

Предположимъ, что слѣдователь былъ не въ мѣру ретивъ въ своемъ стремленіи къ розысканію виновниковъ несуществующаго преступленія, но зачѣмъ же смотрѣлъ прокурорскій надзоръ, который именно и поставленъ для наблюденія за правильнымъ ходомъ слѣдствія, за охраной закона и его требованій? Основное правило судопроизводства заключается въ томъ, что для того, чтобы обвинять кого нибудь въ преступленіи, нужно раньше установить фактъ бытія даннаго преступленія, а затѣмъ уже искать преступника. Согласно этому требованію, нужно было прежде всего удостовѣриться въ томъ, что Х—то убитъ, т. е. навести справки въ Греціи, а затѣмъ только, по полученіи отрицательнаго отвѣта, разслѣдовать, дѣйствительно ли онъ убитъ, и тогда только разыскивать преступниковъ и привлечь ихъ къ отвѣтственности. Въ данномъ же случаѣ поступили какъ разъ наоборотъ—сначала нашли преступниковъ, посадили ихъ въ тюрьму, а затѣмъ только стали справляться, дѣйствительно ли совершилось то преступленіе, въ которомъ ихъ обвиняютъ.

Если слѣдственная власть и прокуратура придерживаются такой своеобразной логики, то немудрено, если число прекращаемыхъ судомъ дѣлъ за отсутствіемъ какихъ бы то ни было обвинительныхъ данныхъ и число оправдательныхъ вердиктовъ присяжныхъ все больше и больше увеличиваются. Задачи уголовной юстиціи не плодить уголовныя дѣла, а раскрывать дѣйствительно совершенныя преступленія, для чего нужно пользоваться не фантастическими предположеніями, а реальными доказательствами; задача суда присяжныхъ—произнести вердиктъ относительно виновности или невиновности обвиняемаго въ приписываемомъ ему дѣяніи. Не виноваты же присяжные въ томъ, что часто привлекаются къ суду лица, совершенно непричастныя къ преступленію или обвиняемыя въ несуществующемъ преступленіи.

Улучшите слѣдственную часть и порядокъ преданія суду и не будетъ фантастическихъ дѣлъ, а также не будетъ бросаться въ глаза число оправдательныхъ вердиктовъ присяжныхъ засѣдателей.

Barreau.

Соперники.

(Съ шведскаго).

— Фигге,—сказала мнѣ однажды матушка,—конечно, тебѣ еще рано жениться, но не мѣшаетъ все-таки подумать объ этомъ. Ты ужъ нѣсколько разъ видѣлъ мамзель Христину, дочь госпожи Линстремъ, вдовы маляра. У Христины шесть тысячъ талеровъ. Конечно, Христина нехороша, но на шесть тысячъ талеровъ ты могъ-бы завести себѣ прекрасную биржу. Попроси у хозяина на слѣдующее воскресенье карету. Я пригласила обѣихъ Линстремъ на пикникъ въ Хагапаркъ. Кстати, когда ты пойдешь мимо винного склада, купи четверть краснаго вина. А я тѣмъ временемъ выстираю тебѣ бѣлыя панталоны и выведу пятна изъ чернаго фрака.

У Христины были длинныя льняныя волосы, свѣтло голубые глаза на выкатѣ, длинный острый носъ, тоже немного голубоватый на кончикѣ, точно клинокъ дамасской сабли. Но мысль о шести тысячахъ талеровъ и о возможности скоро самому сдѣлаться хозяиномъ биржи сдѣлала ея носъ для меня менѣе страшнымъ.

Въ воскресенье нашъ самый большой рыдванъ стоялъ у подъѣзда матушки. Оказалось, что, кромѣ матушки и двухъ Линстремъ, въ пикникѣ принимаетъ участіе госпожа Лагге, вдова бондаря, и ея сынъ, тонконогій верзила, служившій приказчикомъ въ бакалейномъ магазинѣ. Онъ явился на пикникъ съ гитарой на свѣтло-голубой лентѣ черезъ плечо.

— Мнѣ нельзя было не пригласить госпожу Лагге,—шепнула мнѣ матушка.—Я вчера пила у нея кофе, и она угощала рисовой колбасой, но я и предполагать не могла, что она потащитъ съ собой своего блѣднолицаго сынка. Ты долженъ, однако, постоять за себя, Фигге, и показать, что ты легко можешь сбить съ позиціи этого бакалейщика, даромъ, что онъ повѣсилъ себѣ гитару на спину и набилъ всѣ карманы миндалемъ и изюмомъ!

Три дамы усѣлись на заднее сидѣнье кареты, а я съ господиномъ Лагге на переднее. Мамзель Христина помѣщалась между нами. На полу кареты стояла корзина съ провизіей, приходившаяся какъ разъ вровень съ сидѣньями, такъ что пассажирамъ пришлось протянуть ноги поверхъ ея и ущемить ихъ между своими визави. Вслѣдствіе этого при каждомъ толчкѣ тяжелаго экипажа ноги однихъ приходили въ очень чувствительное соприкосновеніе съ боками другихъ.

— Какіе ужасные сапоги у васъ, господинъ Хеглундъ,—замѣтила при одномъ такомъ случаѣ госпожа Лагге, которая сидѣла или, вѣрнѣе, лежала противъ меня.—Мнѣ кажется, вы воткнули чуть не весь каблукъ мнѣ въ бокъ... Почему вы не носите лѣтомъ ботинокъ, какъ мой Адольфъ и другіе кавалеры?

— Пожалуйста, господинъ Лагге,—вмѣшалась моя мать,—будьте осторожнѣе, не наступите какъ-нибудь на бутылку съ виномъ. Я, вѣдь, захватила съ собой вина,—прибавила она, чтобы этимъ пріятнымъ извѣстіемъ смягчить впечатлѣніе, произведенное моими сапогами.

— Какъ вы находите, идетъ Христинѣ бѣлое, или нѣтъ?—спросила госпожа Линстремъ, обращаясь ко всему обществу.

— Ахъ, она такая милочка! — воскликнули въ одинъ голосъ моя мать и госпожа Лагге.

— Черное мнѣ, пожалуй, еще больше идетъ,—замѣтила мамзель Христина;—черное всегда очень идетъ блондинкамъ; но сегодня я не захотѣла надѣть свое черное шелковое платье.

— Ахъ, мамзель Христина!—вздохнулъ приказчикъ изъ бакалейной лавки.—Вы и въ бѣломъ слишкомъ опасны!

— Ну, а по-твоему, что идетъ больше, Фигге?—спросила матушка.

— По-моему,—отвѣчалъ я—лучше всего черная лакированная сбруя съ наборомъ изъ желтой мѣди... была-бы...

Я сразу остановился, замѣтивши, что матушка измѣнилась въ лицѣ, а остальные вытаращили на меня глаза, какъ на сумасшедшаго. Я же все время думалъ о своей будущей биржѣ.

— Какая дивная, божественная погода! — прервалъ, наконецъ, господинъ Лагге мучительное молчаніе.—Какъ пріятно въ такую погоду гулять по зеленому ковру луговъ!

— Не очень то пріятно гулять въ такую жару, — возразила матушка.—Нѣтъ, что, дѣйствительно, пріятно, такъ это ѣхать на парѣ и въ такомъ удобномъ экипажѣ, какъ нашъ. Надо благодарить моего сына за этотъ экипажъ! Мой сынъ можетъ получить все, что только пожелаетъ, отъ своего хозяина. Хозяинъ даже хочетъ сдѣлать его своимъ компаньономъ, и тогда мой сынъ поступитъ вольноопредѣляющимся въ милицію, въ кавалерію, конечно. Члены извозчичьяго общества всегда бываютъ кавалеристами, потому что у нихъ есть лошади, другимъ-же не на чемъ и выѣхать!..

— Хороши лошади?! — замѣтила мать приказчика.—У моего Адольфа не хватило бы духу бить извозчикомъ и смотрѣть, какъ мучатъ несчастныхъ животныхъ. Нѣтъ, я могу поблагодарить хозяина Адольфа... «Госпожа Лагге,—сказалъ онъ мнѣ недавно,—я очень доволенъ вашимъ сыномъ: онъ успѣваетъ сдѣлать четыре свертка, пока другіе сдѣлаютъ два; онъ отвѣшиваетъ на двухъ вѣсахъ сразу, а другіе и съ одними-то едва справляются; у него такой языкъ, онъ такъ краснорѣчивъ, что переманиваетъ всѣхъ покупщиковъ къ намъ; онъ самый дѣятельный изо всѣхъ моихъ служащихъ; у него все такъ и горитъ въ рукахъ!..»

Въ Хагапаркѣ матушка устроила намъ роскошный завтракъ. Между прочимъ, она взяла изъ корзины два яйца и предложила мнѣ и мамзель Христинѣ попробовать—чье яйцо разобьется первое. Мы сейчасъ же исполнили ея желаніе.

— Свадьба мамзель Христины будетъ одновременно со свадьбой Фигге,—объявила матушка. — Оба яйца разбились одинаково.

— Позвольте теперь попробовать моему Адольфу!—воскликнула госпожа Лагге, отстѣняя меня въ сторону.

Адольфъ ударилъ своимъ яйцомъ объ яйцо мамзель Христины съ такой силой, что весь желтокъ попалъ ей въ рукавъ. Мамзель Христина разсердилась, но мой соперникъ уплылъ передъ ней на волнахъ и, вытирая ея рукавъ, успѣлъ положить цѣлыя пригорши миндаля и изюма ей и ея матери въ руки.

Я поднялъ нѣсколько камешковъ на берегу и началъ пускать ихъ рикошетами по водѣ. Господинъ Лагге попытался сдѣлать то-же, но потерпѣлъ полную неудачу къ моему удовольствію. Тогда онъ схватилъ гитару и, аккомпанируя себѣ на ней, спѣлъ: «Надъ зеленью луговъ», «Хижина, поросшая мхомъ», «Не забудь меня»... Спѣлъ даже отрывокъ изъ «Фритіофа», причемъ всѣ присутствующіе дружно подхватили припѣвъ, всѣ, кромѣ матушки, мѣнявшейся въ лицѣ отъ безпокойства.

— Неужели же ты ничего не умѣешь, несчастный?—прошептала она мнѣ.

Я сейчасъ-же всталъ на голову, началъ ходить на рукахъ и, наконецъ, прокатился нѣсколько разъ колесомъ вокругъ всей компаніи. Успѣхъ былъ полный. Мамзель Христина улыбнулась мнѣ, а матушка захлопала въ ладоши отъ восхищенія.

— Господинъ Хеглундъ вполнѣ дома въ этомъ дѣлѣ,—насмѣшливо замѣтилъ господинъ Лагге,—но,—прибавилъ онъ меланхолично,—какъ это печально видѣть, что человѣкъ подражаетъ чему-нибудь столь простому, какъ колесо телѣги!.. Позволите вы мнѣ, мамзель Христина, что-нибудь продекламировать?

— Ахъ, да! И декламировать, и пѣть,—воскликнула мамзель Христина.

Приказчикъ всталъ и продекламировалъ, подражая голосу извѣстнаго актера:

«Кроваво-красное спускалось солнце, и черно-желтая туча принила его послѣдній лучъ. Пылающія молніи низвергались внизъ и поражали тысячелѣтніе дубы на вершинахъ Апеннинъ!»

— Ахъ! Это изъ Ринальдо-Ринальдини!—и мамзель Христина даже всплеснула руками отъ восторга.—Значитъ, вы читали про этихъ благородныхъ разбойниковъ, про этихъ безсмертныхъ героевъ, которыми я такъ восхищалась?

— О, я читалъ про всѣхъ ихъ, и я самъ написалъ большой романъ, — возразилъ мой соперникъ.

— Вы написали большой романъ, господинъ Лагге?!—продолжала барышня, уже совершенно внѣ себя.—Какъ онъ называется?

— Разбойники, — отвѣчалъ господинъ Лагге.

— И вѣроятно, онъ въ двухъ частяхъ? —замѣтилъ я.

— А что вы написали?—спросилъ господинъ Лагге,—бросая на меня бѣшеный взглядъ.

— Да, что вы написали?—насмѣшливо подхватила мамзель Христина.

— Ничего!—отвѣчалъ я.—Зато я видѣлъ много живыхъ Ринальдо.

— Негодяй! — воскликнулъ господинъ Лагге.

— Не обращайте вниманія на то, что говоритъ этотъ конторщикъ съ извозчичьей биржи!—произнесла барышня.

Я думалъ, что съ моей бѣдной матушкой будетъ ударъ. Я взглянулъ на нее, вспомнилъ о своей будущей биржѣ, которой въ эту минуту грозила ужасная опасность, и рѣшился смѣло дѣйствовать.

— О, мамзель Христина!—воскликнулъ я, стараясь подражать знаменитому трагику.—Не требуйте, чтобы кто-нибудь сдѣлался въ наше время вторымъ Ринальдини,—въ наше время, когда лѣса всѣ вырублены, а полиція стала такъ бдительна... Однако можно имѣть въ груди его мужество, можно имѣть его силу въ рукахъ... Одно ваше слово, мамзель Христина, и я брошусь въ эти кипящія волны!—При этомъ я указалъ на почти неподвижную поверхность Брунсвика.

— О, сдѣлайте, сдѣлайте это! — воскликнула Христина, бросая на меня сіяющій взглядъ.

— Сдѣлай это, Фигге! — шепнула мнѣ матушка.—Только не вымочи свою лучшую пару.

Я сдѣлалъ шагъ къ берегу, но сейчасъ-же опомнился.

— Я сдѣлаю это!—подтвердилъ я.—Я брошусь въ Меларнъ или въ море, куда вы только пожелаете, обожаемое созданіе!.. Но не требуйте, чтобы я бросался въ стоячую воду Брунсвика, гдѣ волны напоминаютъ зеленый супъ, гдѣ рыба мертвою подплываетъ къ тѣнистымъ берегамъ...

— А я, я сдѣлаю это!—воскликнулъ приказчикъ, подбѣжалъ къ берегу, бухнулся въ воду въ полномъ костюмѣ и нырнулъ.

— О, ты—смѣлый, ты—благородный!.. —кричала Христина, протягивая къ нему руки.

Я стоялъ совершенно уничтоженный. Госпожи Лагге и Линстремъ взывали о помощи, матушка-же держалась довольно спокойно. Можетъ быть, она надѣялась въ своей материнской нѣжности, что мой опасный соперникъ останется на днѣ Брунсвика. Но онъ быстро показался изъ воды и началъ пробираться къ берегу весь мокрый и зеленый, точно сноп водорослей. Это было въ срединѣ лѣта, когда вода въ Брунсвикѣ зацвѣтаетъ.

— Твой до могилы, Христина!—закричалъ онъ, выкарабкиваясь на берегъ и заключая мамзель Христину въ объятія.

— Фуй, какой мокрый! — вздохнула мамзель Христина. — Но ты — герой, Адольфъ!

— Господи, Боже мой! Онъ вымазалъ все новое платье этой глупой дѣвочкѣ!—жаловалась г-жа Линстремъ.

— Ну, что вы объ этомъ скажете?—обратился торжествующій Адольфъ ко мнѣ.

— Да, что вы скажете?—повторила Христина, насмѣшливо глядя на меня.

Я увидѣлъ, что мое дѣло проиграно.

— Я скажу,—отвѣтилъ я,—что теперь слѣдовало-бы герою положить на гладильную доску. Онъ и выполоскалъ, и выкрученъ уже достаточно.

— Какъ настоящая тряпка,—прибавила матушка, укладывая въ корзину незначительные остатки нашего завтрака. Она хотѣла спасти все, что можно было еще спасти.

— Трусливый негодяй!—закричалъ господинъ Лагге и бросился на меня съ кулаками.

Я обратился въ бѣгство; г-нъ Лагге бросился за мной. Мнѣ показалось, что за мной по пятамъ гонится дождевая туча.

— Ахъ, ты—смѣлый! Ты благородный!—повторяла мамзель Христина. Она мчалась за своимъ героемъ.

Но этого мало! Наши мамаши пустились тоже за нами. Онѣ бѣжали, насколько могли скоро, на своихъ короткихъ, неуклюжихъ ногахъ, толкаясь и стараясь подставить ножку одна другой.

Я только-что разбѣжался, какъ слѣдуетъ, когда за мной раздался ужасный крикъ. Я оглянулся и увидѣлъ своего преслѣдователя въ самомъ жалкомъ положеніи. Онъ упалъ и угодилъ головой и руками въ высокій кустъ крапивы. Онъ такъ кричалъ, что испуганныя птицы улетѣли на противоположный берегъ Брунсвика. Эта чувствительность къ физической боли испортила ему все дѣло.

— Какъ это противно, когда человѣкъ такъ оретъ изъ-за пустяковъ!—сказала мамзель Христина.—У Ринальдо сидѣло въ груди двадцать пуль, онъ получилъ тридцать сабельныхъ ударовъ въ голову—и не издалъ ни одного звука!

Между тѣмъ, со всѣхъ сторонъ сбѣгался народъ, и мы принуждены были поскорѣе усѣсться въ свой экипажъ и покинуть Хагапаркъ. Я не хочу передавать бурныхъ разговоровъ въ каретѣ, гдѣ мы сидѣли мокрые и вспотѣвшіе, какъ въ банѣ.

Такъ кончился нашъ веселый пикникъ.

Черезъ два мѣсяца послѣ него мамзель Христина и ея шесть тысячъ талеровъ были похищены однимъ изъ желѣзнодорожныхъ конторщиковъ.

Мои мечты о великолѣпной собственной биржѣ разлетѣлись какъ дымъ; но и мой прежній соперникъ, бѣдный Лагге, ничего не получилъ въ награду за свой вымоченный костюмъ.

НАБЛЮДЕНІЯ И ЗАМѢТКИ.

Одинъ за другимъ сходятъ съ жизненной сцены «цари искусства».

Давно ли мы потеряли нашего могучаго «лѣсного царя»?

Теперь телеграфъ принесъ извѣстіе о смерти Сверчкова.

Это былъ, простите за грубо звучащее сравненіе, вполнѣ «царь коней».

Въ этой области Сверчковъ былъ неподражаемъ.

Лошадь была его любимымъ конькомъ.

Онъ съ одинаковымъ мастерствомъ изображалъ и «пустопляса», и «рабочаго коня».

И тѣ, и другіе одинаково хорошо «вывозили» художника.

Кому изъ любителей родного искусства неизвѣстны «тройки» Сверчкова?

Съ бѣшенно-несущимся «коренникомъ» и съ свивающимися въ кольцо «пристяжными»?...

Изъ артистовъ, отмежевавшихъ себѣ особую спеціальность, еще здравствуютъ (дай Богъ имъ здоровья) «морской царь» Айвазовскій и «болотный царь» Волковъ.

У Айвазовскаго пытался похитить «тропъ» съ большими шансами на успѣхъ покойный Судковскій, а соперники Волкова большей частью являются тѣми самыми «чертями», которые всегда находятся, разъ есть «болото».

* * *

Адвокаты больше всѣхъ носятся съ «этикой».

И между прочимъ, время отъ времени выкидываютъ удивительные «туръ де-форсы»—на смѣхъ и удивленіе почтеннѣйшей публикѣ.

По словамъ московской прессы, на одной изъ центральныхъ улицъ Москвы красуется огромная вывѣска, на которой значится слѣдующее:

Помощникъ присяжнаго повѣреннаго
Н. Ф. ПЛЕВАКО

На вывѣскѣ находится фамилія одного изъ молодыхъ представителей нашей адвокатуры, но фамилія изображена такимъ мелкимъ шрифтомъ, что прохожій безъ бинокля «ослѣпляется» исключительно колоссальнымъ «Плевакой».

Какъ это лучше назвать: «этика», или «монетика»?

Аргусъ.

ТЕАТРЪ И МУЗЫКА.

—— Программа завтрашняго концерта въ память Г. А. Лишина составлена очень интересно. Программа слѣдующая; 1) біографія Лишина—прочтетъ г. Ерошенко, 2) стихи г. Плаксина въ память Лишина—прочтетъ г. Васильковскій, 3) «Она хохотала»—исполнитъ баритонъ Императорской оперы г. Орловъ, 4) «Пѣсня Параши»—г-жа Шерманъ, 5) «Колодники»—исп. г. Данилевскій, 6) «Первая любовь»—г-жа Бѣлаго, 7) стихи—прочт. г. Глузманъ, 8) «Нельзя повѣрить»—исп. г-жа Сагитта, 9) романсъ—г. Данилевскій, 10) «Разстались мы»—г-жа Шерманъ, 11) арія изъ оперы Лишина—г-жа Бѣлаго. Музык. №№—сочиненія Лишина. Концертъ, какъ извѣстно состоится въ залѣ музыкальнаго училища.

—— Намъ пишутъ изъ Николаева: «На сценѣ малороссамъ къ намъ пріѣхала италіанская оперная труппа подъ дирекціей г. Лукованча. Николаевцы отнеслись къ ней въ первыхъ порахъ подозрѣчиво, но труппа оказалась довольно хорошей. Несмотря на отсутствіе акустики въ лѣтнемъ театрѣ-циркѣ Шеффера, наши гости имѣютъ большой успѣхъ, который въ особенности выпадаетъ на долю г-жъ Коломбати (лирич. сопрано), Паганели (меццо-сопрано) и гг. Синьеретти (теноръ) и Блаза [баритонъ]. Изъ поставленныхъ оперъ успѣшнѣе всего прошли: „Лючія", „Травіата" и „Риголетто". Оркестръ, набранный съ бору да съ сосенки, подъ умѣлой рукой г. Позена и благодаря любезному участію мѣстнаго дирижера г. Зельцера идетъ стройно. На-дняхъ выступаютъ въ качествѣ гастролеровъ г-жа Монти-Брунмеръ, теноръ Массо-Массини и новый басъ Бельтрано. Отъ николаевцевъ зависитъ удержать своихъ гостей и на будущее время.

—— Въ Вѣнѣ разбиралось недавно дѣло оперетночнаго артиста Karl-Theater'a, Штрайтмана, по дѣлу г-жи Шъ. Послѣдняя, познакомившись съ Штрайтманомъ, вскорѣ вступила съ нимъ въ интимныя сношенія и за время знакомства выдала ему 3,400 гульд. наличными и на 2,300 гульден. драгоцѣнныхъ подарковъ. Штрайтманъ обѣщалъ ей не знать, кромѣ нея, другихъ женщинъ; но вскорѣ она узнала, что Штрайтманъ, продолжая пользоваться ея милостями, вмѣстѣ съ другою женщиною. Въ виду этого она требуетъ возвращенія ей этихъ 5,700 гульд. На судѣ стороны, однако, помирились, и г-жа Ш. взяла назадъ свою жалобу.

—— Миссъ Мери Гальтонъ приглашена въ Москву въ оперетку „Акваріума" на 15 гастролей.

ЮГЪ.

Наши корреспонденціи

ЕЛИСАВЕТГРАДЪ, 26 іюня.

Ходатайство земской управы о разрѣшеніи производства предварительныхъ изысканій рѣшенной послѣднимъ земскимъ собраніемъ желѣзной дороги Елисаветградъ—Бобринецъ—Вознесенскъ г. губернаторомъ отклонено въ виду ст. 11 и 12 устава о подъѣздныхъ путяхъ сообщенія. Такимъ образомъ, постройка дороги, имѣющей громадную экономическую важность для края, должна будетъ затормазиться по крайней мѣрѣ до будущаго года.

Отовсюду изъ уѣзда получаются извѣстія, что на хлѣбахъ появился «старый пріятель» нашего хозяйства—жукъ «кузка». Жукъ пока появился въ ограниченномъ количествѣ. Начавшіеся на этой недѣлѣ дожди смываютъ его съ колосьевъ, такъ что вредъ, причиненный жукомъ, пока незначительный. Въ южныхъ частяхъ уѣзда травы уже сняты.

Администраціей трамвая устраиваются въ казенномъ саду на рѣчкѣ Сугаклеѣ-Каменоватѣ купальни съ бассейномъ въ 200 кв. саж. Часть бассейна отойдетъ подъ женскія купальни и отдѣльные №№, которыхъ предполагается построить 6. Плата за входъ въ общую купальню не будетъ взиматься: купальнями имѣетъ право пользоваться всякій пассажиръ трамвая, предъявившій билетъ.

Содержатель буфетовъ въ казенномъ саду, г. Вальчевскій, пригласилъ для игры въ саду духовой оркестръ изъ Будапешта, куда онъ спеціально съ этой цѣлью лично ѣздилъ. Оказывается, что отыскать въ Россіи порядочный оркестръ—не такъ-то легко. Венгерскій оркестръ начнетъ играть съ будущей недѣли.

АККЕРМАНЪ, 26 іюня.

Аккерманцы въ послѣдніе дни не перестаютъ находиться въ возбужденномъ настроеніи; не успѣли они успокоиться послѣ преслонутыхъ думскихъ выборовъ, какъ имъ приходится вновь волноваться по поводу предстоящихъ 30 іюня выборовъ директора взаимнаго кредита, на мѣсто временно исполняющаго эту должность В. М. Дреова. Предвидится боевая схватка, къ которой ужъ около мѣсяца готовятся очень дѣятельно, энергично. И тутъ не обходится безъ партій. Оппозиція, недовольная нынѣшними банковскими порядками и заправилами, во что бы то ни стало желаетъ провести въ директора кандидата изъ своей среды, который изъявляетъ заранѣе готовность служить въ банкѣ безвозмездно, посвящая ему больше времени и труда, чѣмъ теперешніе платные директора, рѣдко посѣщающіе банкъ. Несомнѣнно, что при наличности такой комбинаціи, чуждой всякой личной корыстной цѣли и имѣющей въ виду интересы всѣхъ членовъ банка—шансы на успѣхъ при выборахъ всецѣло на сторонѣ оппозиціи. Съ этимъ не можетъ не согласиться всякій, кто только желаетъ нашему банку успѣха и преуспѣянія.

БѢЛЬЦЫ, 25 іюня.

На новоселицкой вѣтви, по линіи Бѣльцы-Дрокія вчера, 24 іюня, ночью, произошло столкновеніе двухъ товарныхъ поѣздовъ. Вышедшій изъ Новоселицъ поѣздъ, нагруженный лѣснымъ матеріаловъ, наскочилъ на товарный поѣздъ, шедшій изъ Бѣльцъ съ грузомъ хлѣба. Изъ послѣдняго поѣзда разбиты 4 вагона въ дробезги. Пострадали трое молодыхъ кондукторовъ, изъ коихъ одинъ тяжело раненъ, жизнь его въ опасности. Раненые доставлены 25 іюня въ земскую больницу г. Бѣльцъ. Причины столкновенія пока не выяснены.

На мельницѣ Липсона засыпанъ отрубями 12-лѣтній мальчикъ-рабочій. Несчастный задохся.

М. СЕНУРЯНЫ, (Бессар. губ.), 25 іюня.

Въ сосѣднемъ селѣ Липницы проживаетъ музыкантъ Н. Жена давно ревновала его къ нѣкоей Л. и случайно узнала, что онъ условился уѣхать съ нею въ г. М. На слѣдующій день, рано утромъ, она разбудила мужа, и какъ только тотъ проснулся, облила ему кипяткомъ лицо и все тѣло.

Бѣдный Н. въ страшныхъ мученіяхъ отправленъ былъ въ атаксую земск. больницу. Говорятъ, что онъ ослѣпъ.

Въ ночь на 24 іюня, въ 2 часа, вспыхнулъ пожаръ въ домѣ М. Собралась толпа народа, и пожарный обозъ вскорѣ успѣлъ потушить огонь. Пожаръ произошелъ вслѣдствіе поджога, въ которомъ подозрѣваютъ враговъ М. Въ деревянный сарай, гдѣ хранятся дрова, злоумышленники занесли сѣно, облитое керосиномъ и подожгли. Полицей составленъ протоколъ и дѣлу данъ надлежащій ходъ.

По Россіи.

Покушеніе на жизнь начальника желѣзной дороги.

24-го іюня, въ 12 часовъ дня, начальникъ курско-харьково-севастопольской желѣзной дороги инженеръ фонъ-Ренкуль вышелъ изъ помѣщенія управленія дороги (въ Харьковѣ при вокзалѣ) и пошелъ въ свою квартиру. Еще издали увидѣлъ онъ человѣка, который, повидимому, поджидалъ его. Человѣкъ этотъ оказался бывшимъ оберъ-кондукторомъ дороги Бѣликовымъ, удаленнымъ послѣ семилѣтней службы, въ виду обнаруженія въ его поѣздѣ безбилетныхъ пассажировъ. Послѣ увольненія отъ службы Бѣликовъ неоднократно и настойчиво добивался свиданія съ начальникомъ дороги.

Поровнявшись съ г. фонъ-Ренкулемъ, Бѣликовъ произнесъ дрожащимъ голосомъ: „ваше превосходительство, позвольте вамъ сказать нѣсколько словъ". Г. фонъ-Ренкуль спросилъ, что ему нужно. Тогда Бѣликовъ началъ жаловаться на неправильное увольненіе его со службы, говоривъ также о томъ, что управ. дороги задерживаетъ выдачу какихъ-то слѣдуемыхъ ему денегъ. Г. фонъ-Ренкуль замѣтилъ, что разслѣдованіемъ выяснилась его виновность, но если онъ считаетъ себя неправильно уволеннымъ, и если имѣетъ какія либо претензіи, то пусть подаетъ новое прошеніе, которому и будетъ данъ надлежащій ходъ. Въ заключеніе фонъ-Ренкуль просилъ оставить его въ покоѣ.

— Такъ нѣтъ-же, не оставлю, нѣтъ, не оставлю, — вскричалъ внѣ себя отъ злобы бывшій оберъ-кондукторъ и, вынувъ изъ кармана брюкъ револьверъ, произвелъ въ инженера фонъ-Ренкуля выстрѣлъ.

Пуля пролетѣла мимо, слегка зацѣпивъ только бортъ пиджака г. фонъ-Ренкуля. Послѣ перваго выстрѣла послѣдовалъ второй, также, къ счастью, неудачный. Г. фонъ-Ренкуль старался найти себѣ защиту за стволомъ каштанового дерева, но Бѣликовъ не унимался и пустилъ ему въ догонку еще три пули, также не достигшихъ цѣли. Выстрѣлы были услышаны, сбѣжались жандармы и посильщики. Преступникъ былъ обезоруженъ. На замѣчаніе: „ахъ, Бѣликовъ, что вы надѣлали?", бывшій оберъ-кондукторъ отвѣтилъ дрожащимъ голосомъ: „ничего особеннаго я не сдѣлалъ, я—дворянинъ, и за себя долженъ былъ отомстить не иначе, какъ кровью". Онъ былъ тотчасъ-же препровожденъ въ губернскую тюрьму. Прійдя въ себя, онъ не высказывалъ сожалѣнія по поводу случившагося... Бѣликовъ, по словамъ „Ю. Кр."—небольшого роста шатенъ, лѣтъ 30-ти, по внѣшнему виду довольно тщедушный.

По словамъ „Пр. Край" съ г. Ренкулемъ уже былъ случай, когда жизнь его находилась въ сильной опасности, вслѣдствіе покушеній мстительныхъ подчиненныхъ. Въ Севастополѣ, когда г. Ренкуль былъ тамъ управляющимъ лозово-севастопольской дороги, въ его кабинетѣ въ одной изъ стѣнъ, противъ стула его за письменнымъ столомъ, была устроена амбразура, а въ нее вставлено дуло револьвера. Очевидно, имѣлось въ виду произвести выстрѣлъ въ сидящаго за работой управляющаго, выпуть револьверъ изъ отверстія и такимъ образомъ скрыть слѣды убійства. Но сторожъ случайно сталъ вытирать мебель предъ приходомъ управляющаго и замѣтилъ эту проволку. Конечно, сейчасъ-же поднята была тревога, но виновнаго не нашли...

Бѣ

ПАРИЖЪ.

(Отъ нашего корреспондента).
10-го (22-го іюня).

Мемуары современной гетеры.

Газета «Gil Blas» большими афишами объявляетъ о новомъ романѣ, печатающемся въ ея фельетонѣ—«Insaisissable» Ліаны де-Пужи. Такимъ-же образомъ она три года тому назадъ возвѣщала публикѣ о романѣ Эмиля Золя «Lourdes». Отъ Золя до Ліаны де-Пужи—какое паденіе для газеты! Впрочемъ, органу полу-свѣта, какимъ всегда являлся «Gil Blas», сочиненіе молодой гетеры гораздо болѣе къ лицу, чѣмъ произведеніе величайшаго писателя современности. Прежніе издатели «Gil Blas» старались скрашивать страницы газеты, полныя деталями изъ жизни monde où l'on s'amuse сотрудничествомъ извѣстныхъ писателей и цѣнными литературными матеріаломъ; но нынѣшній директоръ ея—Фердинандъ Ксо—человѣкъ совсѣмъ безъ предразсудковъ. Уже изъ другой своей газеты «Journal» онъ создалъ органъ печати сосѣмъ американскаго типа, который за дешевую «publicité» состоитъ къ услугамъ перваго встрѣчнаго. Но «Journal» все-таки имѣетъ порядочную публику, да и порядочныхъ сотрудниковъ, и это мѣшаетъ Ксо дѣйствовать съ полной свободой; вторая-же его газета—«Gil Blas» совсѣмъ другое дѣло. Здѣсь стѣсняться нечего. Въ редакціи «Gil Blas» тѣ-же нравы царятъ теперь, что и за кулисами кафе концертовъ, въ партикулярныхъ кабинетахъ ресторановъ, въ салонахъ первоклассныхъ куртизанокъ. Здѣсь все продажно. Всякая гетера, желающая стать à la mode, можетъ пользоваться услугами «Gil Blas»: за соотвѣтствующую плату въ газетѣ помѣщаются какіе угодно «echos» о туалетахъ, чарахъ, связяхъ и остротахъ первой встрѣчной дамы, которая соглашается «passer à la caisse». Репортеръ-интервьюеръ газеты не больше, какъ агентъ по публикаціямъ. До сихъ поръ литературный фельетонъ не имѣлъ ничего общаго съ publicité; но теперь Ксо и въ этомъ отношеніи реформировалъ газету. Вмѣсто того, чтобы платить за романы, помѣщаемые въ «Gil Blas», онъ самъ будетъ получать вознагражденіе.

У Ліаны де-Пужи явился новый капризъ, послѣ того какъ фигурированіе на парижскихъ и иностранныхъ (между прочимъ, и въ Петербургѣ) кафе шантанныхъ эстрадахъ ей наскучило — попробовать свои силы на литературномъ поприщѣ. И сама она сочинила романъ «Insaisissable», который въ сущности является романомъ à clé, пересказомъ ея личныхъ наблюденій и впечатлѣній. Это—мемуары современной гетеры, и въ нихъ будутъ излагаться интимныя похожденія многихъ знаменитостей. «Insaisissable» (неуловима) въ ея романѣ—любовь бѣдной Ліаны, «которая много веселилась, но была лишена сердечныхъ радостей», какъ выражается авторша. Но импровизированная писательница не хотѣла дебютировать скромно; ей сразу подавай «Le grand jeu»—какимъ пользуются крупнѣйшіе писатели; сначала фельетоны, въ газетѣ, а затѣмъ особое изданіе въ изящной обложкѣ. Не будь «Gil Blas», надо было бы, можетъ быть, основать особую газету, чтобы исполнить капризъ очаровательной грѣшницы, но Ксо гостеприимно открылъ столбцы своей газеты для сочиненія оригинальной писательницы, получивъ за это соотвѣтствующую «благодарность». Этому газетному антрепренеру, бывшему раньше агентомъ по публикаціямъ, нужды нѣтъ, что подобная сотрудница низводитъ газету до послѣдней степени паденія; безразлично ему также, что сплетни и разоблаченія Ліаны способны вызывать скандалы въ свѣтѣ и полусвѣтѣ. Это увеличитъ розницу—et voilà tout».

— Voyons, voyons,—отшучивается Ксо въ отвѣтъ на упреки коллегъ.

Мемуары отставныхъ гетеръ—не новинка; вспомните «Мемуары Коры Пирль». Мемуары современной гетеры, состоящей еще на дѣйствительной службѣ—это, конечно, новость. Но это—прогрессъ—и больше ничего.

А писанъ романъ Ліаны недурно, есть и нѣкоторая легкость стиля. Это неудивительно: Ліана—женщина довольно образованная, вполнѣ буржуазнаго происхожденія; она—разведенная жена морского офицера. Навѣстно, что покойный академикъ Мельякъ, бывшій ея другомъ, культивировалъ въ ней манію писательства и снабжалъ литературными совѣтами, но онъ наврядъ ли снисходилъ до активнаго сотрудничества съ нею.

— Увѣряю васъ—говоритъ Ліана репортерамъ, являющимся къ ней по поводу ея литературнаго дебюта, никто мнѣ не помогалъ, никто меня не поправлялъ. Я уже давно чувствовала въ себѣ призваніе къ писанію. «Insaisissable» исключительно мое собственное произведеніе. Но я боюсь, мнѣ не будутъ вѣрить. Мнѣ никогда не вѣрятъ. Tenez, съ грустью добавляетъ она. Когда раньше у меня было много брилліантовъ, столько же, какъ у Отеро, одни сомнѣвались въ подлинности ихъ, а другіе говорили, что я ихъ брала на прокатъ. Теперь же, когда ихъ у меня такъ мало всего на всего на милліонъ), мнѣ говорятъ, что я скрываю свои драгоцѣнности, какъ Гарнагонъ, и что ихъ у меня навѣрно милліонъ на двадцать. Или еще вотъ что. Я раньше красила волосы и казалась блондинкой, теперь я ихъ оставляю въ натуральномъ черномъ цвѣтѣ,—и мнѣ говорятъ, что я крашусь. Мнѣ не вѣрятъ!

Бѣдная, непризнанная Ліана! Не вѣрятъ ни ея талантамъ, ни безкорыстію, ни невинности. Какъ жестоки люди, примѣняя именно къ ней поговорку—не все то золото, что блеститъ.

Теофрастъ Ренодо.

ПОТРЕБЛЕНІЕ ЗЕРНА ВЪ ХЕРСОНСКОЙ ГУБЕРНІИ.

Херсонское губернское земство, задавшись цѣлью изслѣдованія экономическаго значенія грунтовыхъ дорогъ въ губерніи, обратило главнымъ образомъ вниманіе на движеніе хлѣбныхъ грузовъ, такъ какъ предварительныя изученія Херсонской губерніи показали, что главнымъ грузомъ является хлѣбъ. Изслѣдованіе экономическаго значенія грунтовыхъ дорогъ привело къ другому, не менѣе интересному и важному изслѣдованію—потребительныхъ нормъ крестьянства.

Въ Херсонской губерніи опрошено свыше 7,000 крестьянскихъ дворовъ, давшихъ показанія относительно годового расхода зерна на продовольствіе ихъ семей и на кормъ скота. При опросѣ отмѣчался семейный составъ каждаго двора и его экономическое положеніе, опредѣлявшееся количествомъ скота и размѣромъ посѣва. По количеству скота и величинѣ запашки крестьянскіе дворы располагались въ соотвѣтственныя группы: бѣдныхъ, среднихъ, зажиточныхъ и богатыхъ. Разсчетъ потребительныхъ нормъ по разрядамъ крестьянъ сразу обнаружилъ, что крестьяне бывшіе помѣщичьи, бывшіе государственные и бывшіе военные поселенцы въ потребленіи зерна рѣзко отличаются отъ группы нѣмцевъ и другихъ колонистовъ. Въ то время какъ послѣдніе, будучи болѣе зажиточными, собственно на потребленіе затрачиваютъ столько-же, сколько и остальныя крестьянскія группы, а иногда даже меньше, на кормъ скоту и вообще на всѣ надобности хозяйства они расходуютъ его гораздо больше.

Расходъ всего зерна въ хозяйствахъ по разсчету на одну душу вмѣстѣ съ расходомъ на скотъ вычисленъ въ круглыхъ цифрахъ: для Ананьевскаго уѣзда въ 24 пуда, Елисаветградскаго и Александрійскаго 25 п., Тираспольскаго 30, Херсонскаго 40 и Одесскаго—для крестьянъ государственныхъ 35, бывшихъ помѣщичьихъ—32 и нѣмцевъ 40 пуд.

Выведенные показатели расхода зерна въ крестьянскихъ хозяйствахъ нѣсколько противорѣчатъ принятой въ херсонскомъ земствѣ нормѣ въ 18 пудовъ на душу; оказывается, что такой размѣръ продовольствія достаточенъ лишь на прокормленіе населенія безъ скота и притомъ въ сѣверныхъ уѣздахъ, гдѣ недостатокъ хлѣба можетъ восполняться картофелемъ и другими овощами; въ южныхъ же уѣздахъ, гдѣ зерно на кормъ скота также необходимо въ хозяйствѣ, какъ и на пищу населенія, — разсчетъ долженъ производиться и на скотъ. По минимальнымъ разсчетамъ на штуку скота требуется зерна отъ 20—27 пуд., сколько его и расходуется въ бѣдныхъ хозяйствахъ Херсонскаго и Одесскаго уѣздовъ, или же отъ 27—38 пуд. на душу, считая и продовольствіе, и кормъ скоту.

Существованіе правильной зависимости размѣра потребленія на душу отъ экономическаго благосостоянія крестьянскаго хозяйства рельефно обнаруживается изъ подробной разработки данныхъ по одному изъ уѣздовъ—Александрійскому, въ которомъ всѣ опрошенные 750 дворовъ распредѣлены въ 5-ти группахъ: по числу душъ въ семьѣ, по числу головъ скота и по размѣрамъ посѣвной площади, причемъ оказывается, что въ группѣ бѣдныхъ крестьянскихъ хозяйствъ, съ посѣвной площадью въ 2,6 десятинъ, на кормъ скота и на продовольствіе на душу расходуется 20 пуд. зерна; во 2-й группѣ—недостаточныхъ—4,6 десятинъ посѣвной площади — 21,5 пуда; среднихъ—7,6 десятинъ—23,1 пуда; зажиточныхъ—13 десят.—25,7 пуд.; наконецъ, богатые — 26 десят. — 28,8 пуд. зерна на душу. Съ повышеніемъ экономическаго благосостоянія повышается и норма потребленія: minimum потребленіи—20 п. зерна, а maximum—28,8 пудовъ.

Гораздо менѣе колебаній замѣчается по группамъ въ цифрахъ, выражающихъ только потребленіе, безъ корма скота: въ то время какъ въ самыхъ бѣдныхъ крестьянскихъ хозяйствахъ душевое потребленіе выражается цифрой—19,6 пуда, въ самыхъ богатыхъ 22,1 пуда. Эти цифры близки къ найденнымъ въ другихъ губерніяхъ.

ПЕРЕХОДЪ ПОМѢЩИЧЬИХЪ ЗЕМЕЛЬ КЪ КРЕСТЬЯНАМЪ

Одинъ изъ подѣлившихся бр. Фальцъ-Фейнъ, Николай, предложилъ крестьянамъ, арендующимъ у него его огромное имѣніе въ 10 тыс. десятинъ, пріобрѣсти таковое въ полную собственность. Г. Фальцъ-Фейнъ объявилъ цѣну въ 170 руб. за десятину, обѣщая, можетъ быть, «немного» сбавить; со стороны крестьянъ были предложенія въ 150 руб. съ явнымъ намѣреніемъ тоже надбавить немного. На этомъ пока дѣло и окончилось.

Вообще крупное землевладѣніе въ Таврической губ. быстро идетъ на убыль. По словамъ «Кр. В.», нѣтъ, кажется, ни одного крупнаго владѣльца, за исключеніемъ графа Мордвинова и пока Попова, который бы не продалъ хотя часть своихъ владѣній. Фамиліи графини Строгановой и гр. Толстого должны быть уже вычеркнуты изъ списка землевладѣльцевъ Таврической губ. Теперь, какъ говорятъ, ведутся переговоры о покупкѣ крестьянами имѣній графини Апраксиной и Коцебу. Вассалъ и Скадовскій тоже отрѣзали часть своихъ вотчинъ для крестьянъ. Г-жа Фальцъ-Фейнъ запродала имѣ-же до десяти тысячъ десятинъ, и такое-же количество продаетъ одинъ изъ ея сыновей. Отъ огромной Александровской экономіи въ 28 тыс. десятинъ, принадлежавшей А. И. Фальцъ Фейну, въ рукахъ его племянника осталось только 4 тысячи десятинъ — все остальное занято хуторами. Нынѣшній годъ, если оправдаются только надежды на урожай и поддержатся мало-мальски сносныя цѣны, вѣрно дастъ такой сильный толчекъ къ массовому переходу владѣльческихъ имѣній въ крестьянскія руки, какого и старожилы не запоминаютъ. Да и какъ удержаться владѣльцу, которому предлагаютъ свыше полутораста рублей за десятину, т. е. сумму, могущую принести ему даже въ государственныхъ бумагахъ такую ренту какую при собственномъ веденіи хозяйства онъ не получитъ никогда съ земли?

БИБЛІОГРАФІЯ.

Григорій Москвичъ. Практическій путеводитель по Крыму. 7-е изданіе. 1898 г. Цѣна 1 руб.

Практическій путеводитель по Кавказу. 3-е иллюстрированное изданіе. 1898 г. Цѣна 1 руб. 50 коп.

Путеводители, издаваемые г. Москвичемъ, пользуются широкимъ распространеніемъ среди путешествующей по различнымъ курортамъ Крыма и Кавказа публики, среди туристовъ и экскурсантовъ. Путеводитель по Крыму въ теченіе короткаго времени выдержалъ 7 изданій, путеводитель по Кавказу выходитъ нынѣ третьимъ изданіемъ,—это одно доказываетъ уже, что они удовлетворяютъ потребностямъ публики и даютъ всѣ тѣ необходимыя свѣдѣнія, какія требуются отъ подобнаго рода справочныхъ изданій. Особое достоинство этихъ путеводителей заключается въ томъ, что они ежегодно пополняются новыми свѣдѣніями, исправляются и измѣняются согласно указаніямъ критики и туристовъ. На первомъ планѣ стоятъ практическія указанія, весьма важныя для всякаго рода путешественниковъ по Крыму и Кавказу, такъ какъ они избавляютъ ихъ, по возможности, отъ непроизводительной траты времени и лишнихъ расходовъ; но кромѣ этого, описаніе каждой мѣстности сопровождается оцѣнкой ея значенія, какъ пункта лечебнаго или привлекательнаго для туристовъ, и исторической замѣткой. Описаніе оживляется удачно вставленными стихотвореніями русскихъ поэтовъ, касающимися той или другой мѣстности и воспоминаніями. Справочныя свѣдѣнія полны, сжаты и даютъ именно тѣ указанія, въ которыхъ наиболѣе нуждаются путешественники. Въ путеводителѣ по Крыму за исходный пунктъ принятъ южный берегъ—Ялта, къ которому направляются по большей части всѣ путешественники, остальные же города Крыма описаны въ порядкѣ расположенія ихъ по главнымъ маршрутамъ, ведущимъ къ южному берегу. Въ путеводителѣ по Кавказу особенно подробно описаны: группы кавказскихъ минеральныхъ водъ, Горловодскія и Михайловскія минеральныя воды, Боржомъ, Абастуманъ, Тифлисъ, Баку, Владикавказъ, Батумъ, Сухумъ, Сочи, Туапсе и вообще черноморское побережье, военно-грузинская дорога, окрестности курортовъ и многихъ городовъ. Къ крымскому путеводителю приложены 7 новыхъ картъ Крыма, планы Севастополя, Симферополя и Ялты, и русско-татарскій словарь, дающій возможность туристамъ объясняться съ татарами въ закоулкахъ Крыма, гдѣ мѣстные жители либо совершенно не знаютъ русскаго языка, либо весьма плохо понимаютъ его; къ путеводителю по Кавказу приложены 6 картъ Кавказа, планы Боржома, Батума, Пятигорска и Тифлиса, и кромѣ того предполагалось дать иллюстраціи различныхъ мѣстностей Кавказа, но по независящимъ отъ издателя причинамъ иллюстраціи эти не могли войти въ часть экземпляровъ путеводителя, но обѣщано, что всякій, приславшій приложенный къ путеводителю красный билетикъ по адресу издателя, получитъ немедленно всѣ виды Кавказа.

При всѣхъ своихъ достоинствахъ, путеводители имѣютъ нѣкоторые, но слишкомъ существенные недостатки: не вполнѣ ясное въ нѣкоторыхъ мѣстахъ описаніе мѣстности, запутанность нумераціи страницъ, спѣшную и не вполнѣ удовлетворительную корректуру и т. п., но все это искупается указанными достоинствами ихъ. Цѣна книжекъ въ изящномъ коленкоровомъ переплетѣ, сравнительно, недорогая.

ЮГЪ.

ЕКАТЕРИНОСЛАВСКІЕ НАБРОСКИ.

Не такъ давно и жена моя, и теща мою заболѣли екатеринославской лихорадкой (febr. specif. ekaterin) *). Послалъ за своимъ докторомъ—дома нѣтъ. Послалъ я за питкомъ другихъ врачей—дома нѣтъ. Исколесилъ я самъ ту улицу, которую врачи наши заселили всю сплошь, очевидно, для удобства потребителей,—ни одного дома нѣтъ. «Ну», подумалъ я: «значитъ, они на какомъ-нибудь специально медицинскомъ собраніи,—быть можетъ, обсуждаютъ открытіе Шенка или что-нибудь въ этомъ родѣ».

На другой день я, по обыкновенію, улучилъ удобную минутку и улизнулъ изъ сво ей «матеріальной службы» на вокзалъ, расположенный тутъ-же, минутахъ въ 1½ ходьбы: хочется, знаете, посмотрѣть, какъ смѣютъ люди безнаказанно бадить, суетиться, волноваться и имѣть какіе-то свои интересы, помимо матеріальной службы!.. И вотъ, на дебаркадерѣ я увидѣлъ почти всѣхъ нашихъ врачей, многихъ юристовъ, инженеровъ и всякаго рода людей «на виду». Многіе изъ нихъ высоко надъ головой размахивали букетами, платками, шляпами, а то и просто зонтиками. Оказалось, что интеллигенція такимъ способомъ отдаетъ свой послѣдній привѣтъ уѣзжающей опереточной примѣщѣ, avec les cuisses solides et la voix perfide. Я тутъ-же узналъ, что наканунѣ былъ ея бенефисъ, и вся врачебная корпорація была тогда въ театрѣ.

Я чуть было не побилъ себя: какъ-же это я, старый bon-vivant и скептикъ, могъ подумать вчера о какомъ-то открытіи Шенка? Впрочемъ, я тутъ-же успокоился: вопросы искусства для меня не менѣе дороги, чѣмъ вопросы науки;—и, значитъ, моя интеллигенція все-же живетъ духовными интересами.

Но мнѣ все-таки было обидно. Надо намъ знать, что злой рокъ, преслѣдующій всѣхъ геніевъ и талантливыхъ людей, загналъ къ намъ знаменитаго Густаво Сальвини. Первый спектакль далъ полный сборъ. Все, что есть у насъ мыслящаго и чувствующаго,—все да другой день могло сказать себѣ и другимъ: «вотъ кто понялъ Шекспира! Вотъ кто уловилъ всѣ трагическія глубины гамлетовской психики!»,—словомъ, всякій могъ припомнить все то, что ему приходилось читать въ отзывахъ хотя-бы нашихъ екатеринославскихъ рецензентовъ объ игрѣ г. Самойлова-Мачурина, напримѣръ. Но вотъ пошли еще спектакли, и публика куда-то улетучилась. На послѣднемъ спектаклѣ я былъ одинъ въ театрѣ, и уже къ третьему акту я увидѣлъ недалеко отъ себя еще какого-то чудака. Мы, какъ байроновскіе «два послѣднихъ человѣка», свирѣпо посмотрѣли другъ на друга и... покраснѣли, почувствовавъ на себѣ взглядъ бѣднаго Сальвини. (Я потомъ узналъ, что какъ разъ въ эти дни, по вечерамъ, засѣдалъ въ клубѣ судъ чести: кто-то кому-то завинтилъ во время винта, и интеллигенція была занята улаженіемъ щекотливаго конфликта).

*) Изъ этого вы можете видѣть, что, вопреки извѣстнымъ предразсудкамъ брюзги Шопенгауэра, можно уживаться и съ женой, и съ тещей... Быть можетъ, этотъ примѣръ не будетъ лишенъ нѣкотораго значенія.

Вы видите, такимъ образомъ, что, не принадлежа даже къ усерднымъ читателямъ литературныхъ фактовъ изъ „Хроники народнаго образованія" г. Абрамова,—я все-таки могу сказать, что „соль земли екатеринославской" всегда, такъ сказать, въ расходѣ, и хотя нѣсколько медленно, но вѣрно и неуклонно дѣлаетъ свое дѣло. Правда, существуетъ еще глупая (слава Богу, вымирающая!) традиція, въ силу которой интеллигенція обязана заботиться и о такихъ молочахъ, какъ внесеніе „свѣта" въ безконечную тьму окружающаго ее плебса (каковъ стиль-то!), или оказаніе матеріальной помощи учащейся дѣтворѣ этого плебса. Но, согласитесь сами, нельзя-же требовать съ одного вола семь шкуръ: и безъ того, какъ вы видѣли выше, хлопотъ некогда. „Къ тому-же, для такой мелочной работы", разсуждаютъ, вѣроятно, люди „на виду", „найдется и мелкотравая интеллигенція".

И разсужденіе оказалось совершенно вѣрнымъ.

Кто у насъ, напримѣръ, знаетъ какую-то г-жу Журавскую? Въ отчетахъ о дѣятельности дамъ-благотворительницъ ея имя никогда не встрѣчалось. Въ числѣ вѣнковъ, подлесенныхъ „королевѣ Бробдингнагскихъ осетровъ", по время ея проѣзда черезъ Екатеринославль, вѣнокъ отъ г-жи Журавской не числился въ восторженныхъ статьяхъ нашихъ газетъ. Значитъ, она, несомнѣнно, принадлежитъ къ „мелкотравной интеллигенціи", и ей вполнѣ прилично заняться такимъ пустякомъ, какъ бѣгать по „вѣсь имущимъ", хлопотать, организовать, собирать нужныхъ людей и, наконецъ, таки добиться разрѣшенія открыть вечерніе классы для взрослыхъ безграмотныхъ и грамотныхъ рабочихъ.

Разрѣшеніе получено, и г-жа Журавская хлопочетъ у отцовъ города о томъ, чтобы для ея классовъ ей позволили пользоваться какой-нибудь классной комнатой въ городскомъ училищѣ. Неисправимая фантазерка! Ей, конечно, наговорили кучу комплиментовъ, но за цѣлый годъ волки она, чисто по женски, не могла сообразить, что вѣдь лобъ, который будетъ сѣдѣть за ея уроками, все-таки сильно будетъ портить воздухъ, что, слѣдовательно, необходимо будетъ пробить въ комнатѣ капитальную отдушину, противъ чего, *строго*, возразитъ хозяинъ дома, въ которомъ училище помѣщается,—слѣдовательно?.. Слѣдовательно, пусть потерпитъ плебсъ, пока у г-жи Журавской будетъ свой домъ, что-то... или что-нибудь вродѣ дома, или какъ-нибудь иначе,—и пошло безнадежное: «гм!.. сама городно... безъ сомнѣнія»... [Скажу вамъ по секрету, что г-жа Журавская, какъ говорятъ, не потѣшалась поговорить съ ея знакомымъ, о собственности котораго такъ предупредительно озаботились наши Greis ante: оказалось, что его и не спрашивали ни о чемъ!...

Куда-же дѣвалась г-жа Журавская со своимъ фантастическимъ предпріятіемъ? Не знаю, право,—но въ „Хроникѣ" г. Абрамова на его то не найдете, хотя меланхолическую корреспонденцію о этомъ г-жи Журавской помѣстилъ въ своемъ „Южн. Кр." даже г. Юзефовичъ.

Bon-vivant.

Наши корреспонденціи

ХЕРСОНЪ, 25 іюня.

Въ гражданскомъ отдѣленіи херсонскаго окружнаго суда вторично слушалось дѣло по иску мѣстнаго купца Григорія Чепчикова къ вдовѣ алешковскаго богатѣя Василія Чепчикова. Искъ оцѣненъ въ 16 тыс. руб., хотя дѣло пахнетъ не однимъ десяткомъ тысячъ, такъ какъ покойный Василій Чепчиковъ имѣлъ въ Алешкахъ нѣсколько домовъ, лавки и являлся участникомъ съ половины въ пароходствѣ между Херсономъ и Алешками. Василій Чепчиковъ прожилъ съ женой не болѣе года, умеръ бездѣтнымъ и все свое многотысячное состояніе завѣщалъ вдовѣ своей, которая по настоящему дѣлу, возбужденному дядей покойнаго, Григоріемъ Чепчиковымъ, является отвѣтчицей, оспаривая въ лицѣ повѣренного своего, А. А. Гржибовскаго, претензіи Гр. Чепчикова на наслѣдство. Покойный, по словамъ истца, составляя нотаріальное завѣщаніе, дѣйствовалъ въ безсознательномъ состояніи. Обѣ стороны выставили цѣлый рядъ свидѣтелей, запившихъ своими показаніями два засѣданія, но вопросъ о томъ, на чьей сторонѣ истина, далеко не исчерпанъ въ виду чего судъ постановилъ о вызовѣ новыхъ свидѣтелей.

Березовское общественное управленіе на днях адресовалось въ губернскую земскую управу съ оригинальнымъ заявленіемъ такого содержанія: «у насъ существуютъ 2 вольнопрактикующихъ врача-еврея, почему покорнѣйше просимъ не назначать въ земскую больницу врача іудейскаго вѣроисповѣданія». Губернская управа отнеслась къ этому заявленію съ крайнимъ несоучастіемъ, тѣмъ болѣе, что «врачъ іудейскаго вѣроисповѣданія», которого предполагается назначить въ Березовку, заявилъ себя на службѣ въ херсонскомъ земствѣ съ самой лучшей стороны, и вмѣшательство березовскаго общественнаго управленія можетъ, пожалуй, отбить охоту у названнаго врача къ переводу въ березовскій участокъ, а другого подходящаго замѣстителя въ распоряженіи земства не имѣется.

КИШИНЕВЪ, 24 іюня.

Кишиневъ переживаетъ теперь тяжелый торговый кризисъ. Застой небывалый. Особенно тяжело приходится базарнымъ торговцамъ, покупателями которыхъ является сѣрый людъ, жители предмѣстій и окрестныхъ деревень. До чего доходитъ этотъ кризисъ, можно видѣть изъ того, что въ послѣднее время стали закрываться магазины такихъ фирмъ, которыя въ средствахъ не нуждаются. Такъ, московской фабрикантъ В. К. Фирганцъ, открывшій здѣсь лишь въ прошломъ году громадный складъ готоваго платья, приступилъ теперь къ ликвидаціи своего магазина. Смѣло можно сказать, что нѣтъ другого города въ Россіи, гдѣ торговцы сами конкуррировали бы между собою такъ, какъ въ Кишиневѣ. Здѣсь вы купите товары на 20 проц. дешевле, чѣмъ въ Одессѣ, а между тѣмъ Одесса снабжаетъ насъ товарами. Если это тяжелое положеніе продолжится весь текущій годъ, что отчасти зависитъ отъ стеченія урожая въ нашей губерніи, то многіе торговцы, при всей своей благонамѣренности, вынуждены будутъ „вывернуть тулупъ". Ну, а неблагонамѣренные—тѣ уже воспользовались кризисомъ и потихоньку успѣли уже кончить съ кредиторами по гривенничку за рубль.

Сходъ мѣщанъ, собранный для рѣшенія вопроса о назначеніи жалованья членамъ мѣщанской управы, гг. Фрунзѣ и Георгію, отличался многолюдностью. Мѣщане долго спорили и волновались. Нѣкоторые настаивали, чтобы членамъ опредѣлили по 800 руб. жалованья въ годъ, но большинство было противъ этого и находило, что при скудости мѣщанскихъ средствъ и 400 руб. будетъ достаточно. А что мѣщанскій кошелекъ страдаетъ худосочіемъ, тому служитъ доказательствомъ то обстоятельство, что служащіе мѣщанской управы получаютъ свое жалованье въ разсрочку—по полтинничку, четвертаку и даже по гривенничку ежедневно и что мѣщанскій староста, г. Кошельковъ, не получая самъ аккуратно своего жалованья, часто вынужденъ давать на текущіе расходы управы изъ своего кармана. Было время, когда должности членовъ мѣщанской управы читались почетными, и потому въ члены избирались люди состоятельные. Съ этой цѣлью избраны и гг. Фрунзе и Георгію, но горькихъ смѣю можно причислить къ категоріи богатыхъ. Никто и не думалъ, что господа эти потребуютъ жалованья, тѣмъ болѣе по 800 руб. въ годъ, а потому большинство мѣщанъ справедливо поставало противъ такой ассигновки. Однако меньшинству удалось перекричать большинство, и послѣднее, не находя возможнымъ вступать въ ссору съ мѣщанскими крикунами, начало отступываться. Этимъ воспользовались кановоды и постановили приговоръ о назначеніи членамъ по 800 руб. въ годъ каждому. Приговоръ подписанъ 84 лицами, а всѣхъ участвовавшихъ въ сходѣ было свыше 300 человѣкъ. Говорятъ, что приговоръ будетъ опротестованъ.

Мѣстный ремесленный голова, г. Степановъ, обложилъ всѣхъ купцовъ, торгующихъ готовымъ платьемъ, цеховымъ сборомъ. Купцы находятъ такое дѣйствіе г. Степанова неправильнымъ и вошли съ жалобой на него въ губернское управленіе.

КЕРЧЬ, 22 іюня.

На долю Керчи въ этомъ году, вслѣдствіе прошлогоднаго недорода и плохого лова рыбы, выпало переносить сильный экономическій кризисъ. Торговцы и ремесленники пріуныли и всѣ возлагаютъ надежды на результаты урожая этого года. Щедрые весьма и въ началѣ іюня съ небольшими промежутками дожди много поправили хлѣба и травы, отвсюду получаются утѣшительные отзывы о состояніи полей.

На лучшей нашей улицѣ—Воронцовской—отъ Соборной площади до Городского сквера устраивается асфальтовая мостовая. Работа подвигается впередъ и, пожалуй, къ осени окончится. О такой роскоши намъ позволительно было только мечтать во снѣ; тѣмъ болѣе, наши мостовыя даже на лучшихъ улицахъ давно стали притчей во языцѣхъ. Извозчики, легковые и ломовые дорую треть заработка тратятъ на вѣчный ремонтъ своихъ дрогъ и фаэтоновъ и постоянно плачутся на свою судьбу, заставляющую ихъ взяться за этотъ неблагодарный здѣсь промыселъ.

МОГИЛЕВЪ-ПОДОЛЬСКЪ, 24-го іюня.

Въ помѣщеніи при народной аудиторіи, мѣстнымъ попечительствомъ о народной трезвости, открыта безплатная библіотека-читальня. Читальню эту, за отсутствіемъ въ нашемъ городѣ библіотеки, публика посѣщаетъ усердно. Выдаются книги для чтенія и на домъ, безплатно, но подъ залогъ.

На дняхъ состоялась закладка зданія почтоваго пріюта, сооружаемаго на средства мѣстнаго еврейскаго погребальнаго братства и пожертвованія частныхъ лицъ. Мѣсто подъ постройку отведено город. управой изъ городскихъ земель безплатно.

Разрѣшено отпустить изъ суммъ ост. коробочнаго сбора 20000 р. для постройки зданія подъ „начальное еврейское училище" съ ремесленными при немъ отдѣленіемъ. Къ постройкѣ приступлено въ скоромъ времени. Училище находится теперь въ наемномъ помѣщеніи.

Существовавшая въ нашемъ городѣ въ теченіе пяти лѣтъ ссудная касса, „благодѣтельница" мѣстнаго бѣднаго люда, прекратила свои операціи—явленіе очень и очень прискорбное для мѣстнаго населенія, бѣднаго въ особенности.

Купальный сезонъ начался. Жара стоитъ необычайная: 25% въ тѣни. Купаются всѣ вмѣстѣ: мужчины, женщины, дѣти.. лошади и другія животныя-четвероногія... И больно, и стыдно!...

Поставленная 21-го с. м. труппою русск. драмат. артистовъ подъ управленіемъ С. Розалова во второй разъ пьеса „Цѣна жизни" прошла довольно хорошо. Особенно хорошо исполнила свою роль г-жа Золотарева—бенефиціантка.

По Россіи.

НИКОЛАЕВЪ. Характерный случай мошенничества обнаруженъ былъ вчера въ камерѣ городского судьи 3 уч. Старикъ отставной канониръ Алексѣй Громовъ, имѣя какую-то тяжбу со своимъ бывшимъ хозяиномъ т. Б. у котораго служилъ сторожемъ, обратился къ грамотному солдатику съ просьбой написать ему жалобу. Тотъ написалъ и получилъ за свой трудъ скромное вознагражденіе. На другой день Громовъ, бодрый въ одномъ изъ трактировъ на базарѣ и желая провѣрить, искусно-ли написана солдатомъ жалоба, далъ ее прочитать практикующему въ томъ трактирѣ „аблакату". Послѣдній, прочитавъ жалобу, презрительно бросилъ бумагу, говоря, что это „пикуда негодная писулька", и предложилъ Громову свои услуги, замѣтивъ вскользь, что онъ кстати состоитъ дѣлопроизводителемъ городского судьи 3 уч. и потому можетъ оборудовать все дѣло какъ нельзя лучше, избавивъ его отъ всякихъ хлопотъ и безпокойства, такъ какъ онъ самъ можетъ подать „своему" судьѣ прошеніе, уплатить пошлины и назначить разборъ дѣла, когда угодно. Простоватый старикъ попросилъ адвоката похлопотать. Когда Громовъ, по предложенію адвоката, спустя нѣсколько часовъ, вновь явился въ тотъ же трактиръ, тотъ заявилъ ему, что все уже налажено: прошеніе подано, пошлины уплачены и дѣло назначено къ разбору на 25 іюня. Получивъ отъ Громова 20 к. за прошеніе и 71 к. „сборовъ", адвокатъ выдалъ своему кліенту квитанцію. Старикъ Громовъ рано утромъ явился въ камеру гор. судьи 3 уч. Видя уже часовъ въ 11, что его не вызываютъ, онъ освѣдомился въ канцеляріи у писца, скоро ли его дѣло пойдетъ. Спросивъ его фамилію и фамилію отвѣтчика, писецъ навелъ справку. Когда-же Громову заявилъ, что въ дѣлопроизводствѣ не имѣется подобнаго дѣла и что прошенія, о которомъ онъ говоритъ, не поступало, смущенный Громовъ предъявилъ четвертушку измятой бумаги—полученную имъ отъ адвоката квитанцію. На четвертушкѣ написанъ слѣдующій текстъ: «Квитанція гор. судьи 3-го уч. г. Николаева. Взыскано съ отставного канонира Алексѣя Громова 13 іюня 1898 г. за двѣ копіи: иску Алексѣю Громову 23 к., отвѣтчику Г. Б. 23 к., земскихъ пошлинъ 13 к., городскихъ 14 к., итого 71 к. (?). Дѣло назначено на 25 іюня". Затѣмъ слѣдуютъ подписи городского судьи и дѣлопроизводителя, а внизу сбоку приложена печать—оттискъ колейки самой.

Писецъ представилъ эту „квитанцію" городскому судьѣ. Опросивъ Громова, возмущенный такимъ грубымъ подлогомъ, судья отправилъ старика въ сопровожденіи городового разыскивать по трактирамъ мошенника-адвоката [Ок.].

СЕВАСТОПОЛЬ. Членъ совѣта министра внутреннихъ дѣлъ генералъ-лейтенантъ Томичъ, обозрѣвъ Севастополь въ санитарномъ отношеніи, сообщилъ г. градоначальнику свои выводы относительно состоянія города и необходимыхъ мѣръ къ упорядоченію его. Сущность ихъ сводится къ слѣдующему. Мясной рядъ, базаръ, трактиры, ночлежные пріюты требуютъ усиленнаго надзора со стороны санитарнаго надзора и полиціи. Куриный рядъ не соотвѣтствуетъ самымъ элементарнымъ санитарнымъ требованіямъ и долженъ быть замѣненъ вновь устроеннымъ рядомъ съ учрежденіемъ должнаго санитарнаго надзора. Бани—въ очень жалкомъ состояніи; но при отсутствіи водоснабженія трудно разсчитывать, что явятся предпринимателя для устройства хорошихъ бань, и потому необходимо уповидочить старыя. Бойни совершенно неудовлетворительны; генералъ-лейтенантъ Томичъ сдѣлаетъ представленіе г. министру внутреннихъ дѣлъ о необходимости снестись съ г. военнымъ министромъ по поводу территоріи, на которой устроена бойня, но по какъ необходимо привести ее въ возможно удовлетворительный видъ. Самой слабой и опасной стороной въ санитарныхъ условіяхъ города является вывозъ мусора и нечистотъ; генералъ-лейтенантъ Томичъ сдѣлаетъ представленіе г. министру о необходимости оказать городу содѣйствіе для устройства сплошной канализаціи. Показ-же необходимо сооруженіе канавъ для свалки нечистотъ; для сухихъ отбросовъ—заняти сжигательную печь. Изъ указанныхъ мѣръ, какъ извѣстно, нынѣ уже осуществляется одна — устройство хуринаго ряда. (Кр. В.).

РАЗНЫЯ РАЗНОСТИ.

34 года добровольнаго заключенія. Какъ это ни кажется страннымъ, существуетъ человѣкъ, который впродолженіе 34 лѣтъ переѣзжалъ изъ страны въ страну, совершая всевозможные проступки, чтобы быть посаженнымъ въ тюрьму. Это извѣстный графъ Рикко Цановичъ, который задался цѣлью ознакомиться съ тюремнымъ бытомъ всѣхъ пяти частей свѣта, чтобы описать затѣмъ свои впечатлѣнія. Первый разъ онъ былъ заключенъ въ тюрьму въ Данцигѣ на три мѣсяца, когда ему было всего 14 лѣтъ. До 21-го

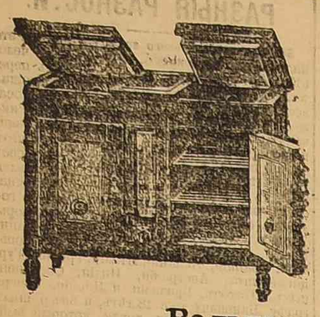

Гулье-Бланшардъ

ЭММАНУИЛЪ ЭЙССЕНЪ ПРЕЕМНИКЪ.
Одесса, Почтовая ул., соб. д. № 9.
Отдѣленіе въ г. Николаевѣ, Глазоналовская ул., домъ № 30.

ПОЛУЧЕНЪ БОЛЬШОЙ ВЫБОРЪ заграничныхъ ХОЛОДИЛЬНЫХЪ шкафовъ
разныхъ размѣровъ по ВЕСЬМА НЕДОРОГИМЪ ЦѢНАМЪ, а также американскихъ машинокъ для МОРОЖЕНАГО, для СБИВАНІЯ МАСЛА и ВОДООЧИСТИТЕЛЬНЫХЪ ФИЛЬТРОВЪ,
всевозможныя земледѣльческія машины и орудія, сноповязалки, жатки, косилки и грабли

„Вальтера А. Вуда“,

Фиксъ-машины, локомобили, молотилки Рустона, Проктора и Ко. Дорожные локомобили (самоходы) Рустона, Проктора и Ко. Мельничные постава и мельничныя принадлежности. Керосиновые двигатели „Горнсби Акройдъ“. Вѣтряные двигатели. Центробѣжные сепараторы „Корона“ (сливкоотдѣлители).
Рядовыя и разбросныя американскія ручныя сѣялки „ГУЗІЕРА“.
Ножницы для стрижки овецъ. Виды американскія и англійскія для сѣна и навоза, усовершенствованные мѣха и пульверизаторы для виноградниковъ и фруктовыхъ деревьевъ, а также большой выборъ **садовыхъ инструментовъ**.
Самодвижущіеся экипажи и фаэтоны, посредствомъ бензино-моторовъ, пожарныя помпы и насосы, инструментальныя машины: токарные, строгательные и сверлильные станки долбежныя, дыродавильныя и пр. машины.
Дверные и оконные приборы. Домашняя утварь, пожевой товаръ, десятичные и сотенные вѣсы, приборы для стирки и выжиманія бѣлья, водомѣры „Томсона“, трубы водопроводные и водопроводныя принадлежности.

Известное бѣлье
Королевско-Саксонск. и Королевско-Румынск. Придворн. Поставщиковъ
МЕЙ и ЭДЛИХЪ, Лейпцигъ-Плагвитцъ

самое изящное, практичное и дешевое и ничѣмъ не отличается отъ наилучшаго полотнянаго бѣлья. Оно стоитъ только нѣсколько копѣекъ за штуку и обходится вслѣдствіе этого дешевле стирки полотнянаго бѣлья, причемъ избѣгаются также сопряженныя съ послѣдней непріятности. Когда оно загрязнится, его бросаютъ и носятъ такимъ образомъ постоянно новое безукоризненно-сидящее бѣлье, которое превосходно сохраняетъ свой видъ даже при усиленномъ потѣніи. Для военныхъ, путешествующихъ и холостяковъ оно положительно необходимо и никто, испробовавъ его, не вернется больше къ полотнянному бѣлью.

Каждая штука бѣлья имѣетъ штемпель МЕЙ и ЭДЛИХЪ и торговый знакъ фабричная марка.

Извѣстное бѣлье Мей и Эдлихъ продается:
у Я. НЕСТЕРМАНЪ, Дерибасовская, І. МАЛИСА, Преображенская, ЭВИНЪ, Большая Арнаутская, ПЛИТМАНЪ, Александровск. просп., д. № 18; И. ЛАНДЕСМАНЪ, ЮНИСЪ, Троицкая ул., д. № 45; ГАЛЬПЕРИНЪ; Л. М. ПЛЕССЕРЪ, Полицейская ул., д. № 30; М. А. ИЦКОВИЧЪ и С. ГОРНШТЕЙНЪ, а также у ГОТЛИБЪ ШАДЕ, Пришибъ близъ Гольбштадта и ГЕНРИХА ЯНЦЪ въ Гольбштадтѣ.
Представитель М. ЛОВИЦКІЙ, Одесса, Александр. просп. д. Ставро, возлѣ семинаріи. —50

Мастерская физико-матем. инструментовъ
А. М. Войдака
Ришельевская ул., № 44. 5904—10

Предлагаетъ гг. архитекторамъ и домовладѣльцамъ устройство электрическихъ звонковъ и телефоновъ съ долговременной гарантіей и уходъ за таковыми; этажерки, выставки и барьеры для оконъ по заграничнымъ моделямъ. Физическіе, медицинскіе и электрическіе инструменты, пульки для зерна, фонографы (собственной системы), регулировка и починка химическихъ и разн. вѣсовъ, монометровъ и разн. машинъ. **Цѣны очень сходныя.**

Духи О-де-колонъ

Мыло Пудра

ЛІОНСКІЙ КРЕДИТЪ

Капиталъ 200.000.000 фр.
Екатерининская улица—ОДЕССА—домъ Бонифаци.
Открытъ на основаніи ВЫСОЧАЙШАГО разрѣшенія 14 (26) іюня 1892 г.

ЛІОНСКІЙ КРЕДИТЪ принимаетъ:
ДЕНЕЖНЫЕ ВКЛАДЫ на обыкн. текущій счетъ.
ВКЛАДЫ безсрочные и срочные.

Выдаетъ:
ПЕРЕВОДЫ, (Трансферты) по почтѣ и по телеграфу
чеки,
тратты, } на всѣ государства.
аккредитивы,
Производитъ всякія БАНКИРСКІЯ ОПЕРАЦІИ съ за-границей.
ОТКРЫВАЕТЪ КОНТО-КОРРЕНТНЫЕ СЧЕТА, выдаетъ ссуды подъ залогъ процентныхъ бумагъ и государственныхъ фондовъ по спеціальнымъ текущимъ счетамъ (on call) и по залогамъ на срокъ.

Покупаетъ и продаетъ:
Иностранныя монеты, Банковые билеты, | Таможенныя цѣнности, и Русскіе фонды.
Принимаетъ порученія на покупку и продажу цѣнныхъ бумагъ.
Заключаетъ страхованія выигрышныхъ билетовъ отъ тиражей.

Производитъ:
коммисіонную продажу зерновыхъ продуктовъ и всевозможныхъ товаровъ въ Россіи и заграницей.

Отъ 5-го января 1894 г., впредь до измѣненія, ЛІОНСКІЙ КРЕДИТЪ платитъ:
По текущимъ счетамъ . . . . . 3%. 260—10

НОВОСТЬ. Разрѣшенъ на общихъ основаніяхъ торговли, какъ не содержащій въ составѣ своемъ вредныхъ здоровью веществъ. ТРЕБУЙТЕ на банкѣ № 2960.
Цѣна банки 1 р. 50 к. Главный складъ у С. Ф. Поповой и К°, Москва, Петровка. Продается въ аптекарскихъ и парфюмерныхъ магазинахъ.

CRÊME VENUS
№ 2960. КРЕМЪ ВЕНЕРЫ № 2960.

ЕСТЬ НОВОЕ КОСМЕТИЧЕСКОЕ ИЗОБРѢТЕНІЕ.
Кремъ Венеры замѣняетъ румяна и бѣлила, вызывая на лицѣ румянецъ, несмывающійся и не исчезающій отъ пота.
ТРЕБУЙТЕ на банкѣ фирмы С. Ф. Поповой и К°.
СПОСОБЪ УПОТРЕБЛЕНІЯ. Натеревъ лицо бѣлымъ кремомъ ВЕНЕРЫ, оставляютъ кремъ минуты 2—3, а затѣмъ все смываютъ комнатною водой съ мыломъ. Послѣ того на лицѣ появляется превосходный румянецъ, который держится въ продолженіе многихъ часовъ.

ТРЕБУЙТЕ ВИНА ГУБОНИНА...

По соглашенію съ г. Рѣзниковымъ, я принялъ на себя
единственное представительство по продажѣ ВИНЪ
С. П. Губонина въ Гурзуфѣ,
для округовъ: Одесскаго (включая Крымъ), Кіевскаго, Харьковскаго и Варшавскаго.
Съ заказами прошу обращаться непосредственно ко мнѣ. 7195-2
Съ почтеніемъ М. Г. КРАПИВИНЪ,
Одесса, Екатерининская, 29. Тамъ-же главный оптовый складъ упомянутыхъ винъ.

На Большомъ-Фонтанѣ
НА ДАЧѢ ЛЕСЛИ
ОТДАЮТСЯ КВАРТИРЫ: 1, 2, 3, 4, 5 и 6 комнатъ вмѣстѣ и отдѣльно. 7347—2

Свѣжія натуральныя МИНЕРАЛЬНЫЯ ВОДЫ
ВЕСЕННЯГО РАЗЛИВА СЕГО ГОДА
всѣхъ извѣстныхъ источниковъ
получены въ Южной торговлѣ аптекарскими товарами
І. Тарле и А. Ландау,
ВЪ ОДЕССѢ,
а также Нафталинъ, Камфора, Нафталиновыя плитки, Далматскій порошокъ и друг. средства противъ моли.
Уг. Ришельевской и Почтовой ул., д. № 20. Телефонъ № 374.
3512—20

„DELL' ESTUDIANTINA“

ЕДИНСТВЕННО НАСТОЯЩІЯ ПРЕВОСХОДНАГО КАЧЕСТВА
Итальянскія мандолины
съ чрезвычайно красивымъ тономъ въ 12, 15, 20, 25, 30 р. и дор. до 125 р.; нѣмецкой работы въ 6, 8 и 10 р.; футляры, струны и принадлежности въ большомъ выборѣ рекомендуетъ музыкальный магазинъ
Р. ОРБИНСКАГО, Поставщикъ Одес. Отдѣл. ИМПЕРАТОРСКАГО Русск. Музыкальнаго Общества, Дерибасовская, 26, (близъ Преображенск.)
NB. Покорнѣйше прошу обратить вниманіе на фирму и не смѣшивать моего магазина съ близко находящимся. 6759-1

ВНИМАНІЮ
гг. домовладѣльцевъ и строителей:
вышли въ свѣтъ съ новоизобрѣтеннымъ патентованнымъ затворомъ
ГЕРМЕТИЧЕСКІЯ ДВЕРКИ
для печей.

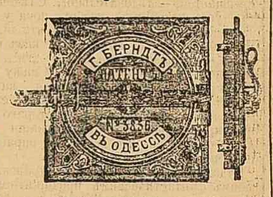

Затворы дверокъ гораздо красивѣе и болѣе практичные, чѣмъ затворы съ винтомъ у кафельныхъ печей, **Фабрику Густава Берндта.** Продаются во всѣхъ большихъ желѣзныхъ магазинахъ по той-же цѣнѣ какъ и съ прежнимъ затворомъ.
5018—12

Кондиторская А. Ф. Амбарзаки, *Полицейская улица, уголъ Преображенской, подъ „Одесской Гостинницей“.*
приготовляются изъ чистаго сахара разныхъ сортовъ **сиропы** для зельтерской воды и прохладительныхъ напитковъ:

	бут.	½ бут.
Оршадъ большая бутылка	90 к.	45 к.
Гренадинъ	1 р.	50 к.
Малина, вишни, клубника, апельсины	80 к.	40 к.
Розе, лимонъ	70 к.	35 к.

Рахатъ-локумъ: съ фисташками	30 к.	фун.
„ „ миндалемъ	25 к.	„
„ „ орѣхомъ	30 к.	„
„ „ шоколадный	20 к.	„
„ „ чистый	20 к.	„

Халва караимская, съ миндалемъ	45 к.	фун.
„ фисташкой	50 к.	„
„ орѣхомъ	40 к.	„
„ шоколадн.	40 к.	„
Шербетъ всевозможныхъ сортовъ	30 к.	ф.
Варенья здѣшнія и восточныя отъ	25 к.	„
Нуга	60 к.	„
Конфекты дессертныя	50 к.	„
„ шоколадныя	80 к.	„

Принимаются заказы на мороженное, кремъ, желе, а также всевозможныя кондиторскія приготовленія готовыя и на заказъ по очень умѣреннымъ цѣнамъ. Подробный прейсъ-курантъ высылается безплатно.

Розничная продажа корсета „ГИГІЕНА“ производится въ магазинѣ ГАРТВИГА, Дерибасовская, уг. Гаванной, д. Ралли.
Кабинетъ для примѣрки.
Оптовая продажа—Мало-Арнаутская, № 1, Одесса.
УДОСТОЕННЫЙ МЕДАЛЕЙ

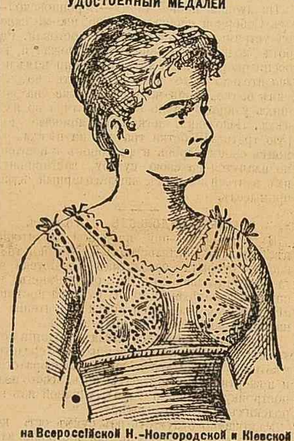

на Всероссійской Н.-Новгородской и Кіевской выставкахъ 1896—1897 г.

Новоизобрѣтенный и Привиллегированный
КОРСЕТЪ „ГИГІЕНА“
БЕЗЪ ПЛАНШЕТЪ и ШНУРОВАНІЯ.
Одобренъ профессорами Кіевской, Вѣнской и Берлинской клиникъ.
Отличается своей легкостью и эластичностью, дѣлаетъ фигуру правильной и стройной, не сдавливаетъ грудной клѣтки и не смѣщаетъ брюшныхъ и тазовыхъ органовъ.
Удобенъ для всякаго сложенія, даже для беременныхъ. Полезенъ для учащихся и подростковъ.
ЦѢНЫ: 7, 10, 18 и 25 рублей.
Иногородніе заказы выполняются наложеннымъ платежемъ.
Слѣдуетъ измѣрить сантиметромъ: 1) объемъ груди и спины вмѣстѣ, 2) спину отдѣльно, 3) объемъ таліи, 4) отъ подмышки до таліи и 5) объемъ рукака.
Единственная фабрика для всей Россіи у М-me КАРОЛИНЪ.

КРЫМСКІЯ ВИНА
имѣнія „АРХАДЕРЕССЕ“ Свѣтлѣйшаго князя К. А. Горчакова
Продаются въ магазинахъ:
К. М. Канцлерова, Дерибасовская ул. д. Синицына.
Г. И. Морозова, Гулевая ул., № 15. 3052—26

Требуйте вездѣ
ЦИКОРІЙ
ВЫСОЧАЙШЕ утвержденнаго товарищества
„И. Вахромѣевъ и К°“
въ Ростовѣ, Ярославско губ.
отличающійся высокимъ качествомъ, тонкимъ вкусомъ, пріятнымъ ароматомъ, вполнѣ замѣняющимъ кофе.
Заказы на цикорій принимаются у единственнаго для всего Юга Россіи представителя товарищества
М. К. Фаерманa,
Александровская площадь, № 23. Телефонъ № 16.
ТРЕБУЙТЕ ВЕЗДѢ.

МАГАЗИНЪ
мужскихъ и дѣтскихъ платьевъ
И. СЕРПЕРА

Преображенская ул. д. Розенблата, рядомъ съ полиціею основанъ въ 1861 году,
Продажа платья производится и заказы принимаются какъ на наличныя такъ и въ КРЕДИТЪ, и исполняются скоро, добросовѣстно по новѣйшимъ фасонамъ,
по самымъ умѣреннымъ цѣнамъ. 140—41

НОВѢЙШІЕ ВЕЛОСИПЕДЫ.
„Электра“ 130 р. „Діана“ отъ 150 р.
„Тріумфъ“ 180 руб. и огромный выборъ ПРИНАДЛЕЖНОСТЕЙ,
согласно Прейсъ-Куранту с. г., вмѣщающій
400 иллюстрацій,
который по требованію высылается безплатно.
Пріемъ всякаго рода починки и передѣлки велосипедовъ всѣхъ системъ.
Адольфъ Цорнъ вдова, въ Одессѣ,
на Ришельевской ул., уголъ Полицейской, домъ № 17.
подъ управленіемъ ФЕРДИНАНДА АД. ЦОРНЪ. 1460—32

Единственная въ Одессѣ школа велосипедной ѣзды
подъ фирм. быв. А. ЦОРНА
на Екатерининской ул., въ д. Бубы, подъ № 14 (противъ Пале-Рояля). Открыта ежедневно отъ 6 час. утра до 10 ч. веч. За полный курсъ 5 руб. съ велосипедомъ. Отдаются на прокатъ велосипеды. Починка и передѣлка велосипедовъ, а также получены велосипеды московской фабрики «Дуксъ». Уроки исключительно только для дамъ отъ 11 до 12 час. и во всякое время дня. 3655—25

Самый большой складъ ЧАСОВЪ
брилліантовыхъ, золотыхъ, серебряныхъ и мельхіоровыхъ изделій
ІОСИФА БАРЖАНСКАГО
Дерибасовская ул., противъ воротъ Городскаго сада.
ПРОДАЖА ПРОИЗВОДИТСЯ ГУРТОМЪ И ПОМЕЛОЧИ, БЕЗЪ ТОРГУ.
Для убѣжденія публики въ доступности цѣнъ прилагаю краткій
ПРЕЙСЪ-КУРАНТЪ:

Часы наст. „Николя“ мужск.	2 р. — к.	20 р.	Часы будильн. миніат. оч. кр.	2 р. — к.	16 р.
Часы настоящ. стальн. черн.	2 р. 50 к.	40 р.	Кольца брилліантовые -	15 р. — к.	1000 р.
Часы серебряные мужск.	7 р. — к.	100 р.	Браслеты брилліантовыя -	30 р. — к.	5000 р.
Часы серебряные дамск.	7 р. — к.	40 р.	Серьги брилліантовыя -	30 р. — к.	5000 р.
Часы золотые дамск. заводъ безъ ключа - - - - -	15 р. — к.	350 р.	Брошки брилліантовыя -	25 р. — к.	1500 р.
Часы золотые мужскіе заводъ безъ ключа - - - - -	28 р. — к.	500 р.	Кольца золот. 56 пробы съ шарик. или разн. камушк.	1 р. — к.	15 р.
Часы стѣн. Регуляторъ 2-хъ недѣльн. заводъ парижск.	10 р. — к.	75 р.	Серьги золот. 56 пробы -	— р. 80 к.	20 р.
Часы стѣн. кругл. парижск. 2-хъ недѣльн. заводъ	8 р. — к.	30 р.	Брошки зол. послѣд. фас.	3 р. 25 к.	25 р.
Часы Регулят. миниат. ч. кр.	6 р. — к.	15 р.	Браслеты зол. 56 пр. пос. ф.	5 р. — к.	75 р.
			Цѣпь. зол. 56 пр. п. ф. Шотл.	5 р. — к.	75 р.
			Хлѣбницы и масл. мельхіор.	1 р. 20 к.	20 р.
			Столовое серебро 84 пр.	21 к.	золотникъ.

ПРОШУ ОБРАТИТЬ ВНИМАНІЕ НА ФИРМУ МАГАЗИНА.
Также высылаются заказы наложеннымъ платежемъ при полученіи 10% стоимости. Требованія иногородн. на брилліант., золот., серебр. и мельхіор. вещи исполняются въ тотъ-же день на часы чрезъ 10 дней послѣ ихъ провѣрки. 9406—32

ѢДУЩІЕ НА ДАЧИ
могутъ сдавать мебель и всю домашнюю обстановку въ кладовыя Акціонернаго Общества «Одесскій Частный Ломбардъ», *Успенская, д. № 16,*
на храненіе. 5054—22

Торговый Домъ
„Гуревичъ и Тамаркинъ“,
ВЪ ОДЕССѢ, Почтовая № 20. Телефонъ № 690.

ФАБРИКА
Кафель для печей всевозможныхъ сортовъ.
Терракотовыхъ украшеній для печей, садовъ и комнатъ художественной работы.
Плитокъ для половъ терракотовыхъ и цементныхъ.
Гончарныхъ огнеупорныхъ трубъ.
Дверецъ герметическихъ и обыкновен. и прочихъ печныхъ принадлежностей.

СКЛАДЪ:
Кирпича огнеупорнаго, Марсельскаго и Ѳеодоссійскаго.
Цементъ: Портландскій и Новороссійскій.
Черепицы Марсельской.
Глины огнеупорной.
Лавы.
Водопроводныя Трубы и Ватерклозоты.

Принимается постановка печей
по умѣреннымъ цѣнамъ.
Отдѣленіе въ НИКОЛАЕВѢ, Спасская, уг. Соборной, д. Феруза. 3999—28

ПОСТАВЩИКЪ
НЕСГОРАЕМЫХЪ КАССЪ
для Юго-Западныхъ, Либаво-Роменской, Самаро Златоустовской и Сибирскихъ желѣзныхъ дорогъ;
ОТДѢЛЕНІЙ: Государственнаго Банка, Казначействъ, Городскихъ и Волостныхъ Правленій,
также многихъ частныхъ Банкирскихъ Конторъ и другихъ учрежденій. 7196—1
Адресъ: Одесса, Фабрика Берндта.

ПРЕДОСТЕРЕЖЕНІЕ.
ВЫСОКІЯ ДОСТОИНСТВА НАШИХЪ ИЗОБРѢТЕНІЙ:
Цвѣточнаго о-де-колона, Глицериновой пудры,
усовершенствов. Глицериноваго мыла и парфюмеріи „Персидская сирень“,
вызываютъ массу подражателей, что и вынуждаетъ насъ просить гг. покупателей обращать вниманіе на нашу фабричную марку и фирму.
БрокаръиК° БрокаръиК° БРОКАРЪ и К° ВЪ МОСКВѢ Фабрика отличнѣйшихъ духовъ 1864 г. 1884 г.
6270—1

Спеціалистъ по математикѣ и древ. яз. готовитъ съ ручательств. Въ 1896/7 г. выдерж. слѣд. лица на аттестатъ зрѣлости: Артюновъ, Гацкевичъ, Немировскій и Маровскій; въ выпуск. экзам. при реал. уч. Склаво, въ реал. уч. (6-й кл.): Костовскій; въ гимназіи (4-й кл.) Ивановъ; на вольноопред. — Азгуриди, Сатинскій, Бондаренко (блистательно) Сычевъ, Шварцбергъ, Крещенко, Геращенко и др.; въ политехническій институтъ — Смольянсковъ, въ юнкерское училище: Кассельбергъ и Заіончевскій. Подготовка въ Николаевскую академію генер. штаба, военно-юридическую академію и институтъ путей сообщенія. Адресъ: Ново-Рыбная д. 9, Этинера, кв. 2.
ПРИНИМАЮТСЯ ПАНСІОНЕРЫ

ПОКУПАЮ золото, серебро, драгоцѣнные камни, жемчугъ и разныя древнія вещи. Полицейская площадь, домъ № 1, кв. 22. 6797—8

ШАМПАНСКОЕ
P. Cossé & Ce
НАИЛУЧШЕЙ МАРКИ имѣется въ продажѣ въ Александровскомъ паркѣ у Н. КОРОНИ, въ ресторанѣ Сѣверной гостиницы, въ магазинѣ Л. ВѢТКОВА и въ Экономическомъ Обществѣ и во всѣхъ лучшихъ магазинахъ и ресторанахъ г. ОДЕССЫ. 6550—6

ПОЧЕМУ я застраховался въ Обществѣ
„НЬЮ-ІОРКЪ“

Потому что это одно изъ крупнѣйшихъ и солиднѣйшихъ Обществъ въ мірѣ.
Потому что его активъ превышаетъ Руб. 101.388.000.
Потому что Общество реализировало въ истекшемъ году въ пользу своихъ страхователей доходъ, состоящій изъ % на его капиталъ и съ недвижимаго имущества Руб. 17.730.842. 24.
Потому что „НЬЮ-ІОРКЪ“ Общество чисто взаимное, всѣ его капиталы и прибыли составляютъ исключительную собственность страхователей.
Потому что страхователи участвуютъ въ ежегодныхъ дивидендахъ съ перваго года страхованія.
Потому что его полисы неоспоримы: въ случаѣ смерти застрахованнаго Общество обязано безъ всякаго спора и промедленія уплатить застрахованную сумму и такимъ образомъ страхователь имѣетъ полную увѣренность, что его вдова и дѣти или правопреемники унаслѣдуютъ отъ него капиталъ, а не процессъ.
Потому что, если полисъ будетъ находиться въ силѣ въ теченіе не менѣе 3-хъ лѣтъ, страхователь можетъ получить отъ Общества ссуду изъ 6% годовыхъ.
Потому что полисъ Общества „НЬЮ-ІОРКЪ“ по истеченіи 3-хъ лѣтъ становится абсолютно ненарушимымъ: въ случаѣ прекращенія по какимъ-бы то ни было причинамъ платежа премій, страхованіе остается въ силѣ въ полной первоначальной суммѣ въ теченіе извѣстнаго числа лѣтъ, безъ всякихъ расходовъ.
Потому что спеціальный фондъ обезпеченія русскихъ страхователей состоялъ въ настоящее время капиталъ въ Р. 7.450.954, хранящійся въ Государственномъ Банкѣ, кромѣ Р. 500000 постояннаго залога.
Потому что дѣятельность общества „НЬЮ-ІОРКЪ“ находится подъ постояннымъ контролемъ Русскаго Правительства, такъ что его полисы обставлены всесторонними гарантіями, какъ если-бы они были выданы изъ Правительственнаго Учрежденія.
За подробными свѣдѣніями просятъ обращаться въ Отдѣленіе Общества: Одесса, Ришельевская, 10.

Представитель для Юга-Россіи и Крыма Я. М. Дувинскій Одесса. 6950—6

Г. И. КОПЪ, въ г. Бериславѣ
СКЛАДЪ И ПРЕДСТАВИТЕЛЬСТВО МАШИНЪ
Гулье-Бланшардъ Эммануилъ Эйссенъ—преемникъ
(*Парижъ. Одесса. Ростовъ н/Д.*) 4751-7

КНИЖНО-ГАЗЕТНАЯ ТОРГОВЛЯ
Х. И. ГЕОРГІЕВА,
бывш. В. И. Романскаго. (Кіоскъ) уголъ Почтовой и Преображенской, Одесса
ВЫДАЕТЪ каждому, представившему 10 вырѣзокъ изъ газетъ со штемпелемъ фирмы б. РОМАНСКАГО и доплатившему 30 копѣекъ,
ИЗЪ 144 ОДНУ КНИГУ
томовъ, избранныхъ иностранныхъ писателей (изданіе журнала «Вѣстн. Иностр. Литерат.»).
Въ 144 томахъ заключаются собранія сочиненій Эмиля Золя, Бальзака, Флобера, Жоржъ Занда, Диккенса, Вальтеръ Скотта, Марка Твена, Шпильгагена и друг. Комплектъ изъ означенныхъ сочиненій по подпискѣ стоитъ 48 рублей. Книги предварительно можно смотрѣть ежедневно въ книжномъ киоскѣ. 9219—Р
Получены изъ 144 томовъ съ 1-го до послѣдняго выпуска.

СКЛАДЪ ВОДОПРОВОДНЫХЪ ПРИНАДЛЕЖНОСТЕЙ
Францъ Цише (вдовы),
Почтовая, № 45.
Полученъ большой выборъ **Фаянсовыхъ КЛОЗЕТОВЪ**
ОТЪ 6 руб. ДО 100 руб.
бѣлые и цвѣтные; мѣдныя и стальныя никелированныя ванны фаянсовыя ванны, аппараты для ваннъ отъ 70 руб.; чугунные и фарфоровыя умывальники; трубы желѣзныя, гончарныя, свинцовыя и др.

Болѣе 1.500.000 въ употребленіи.

Высшая награда ЗОЛОТАЯ МЕДАЛЬ. Москва, 1896 г.
СКЛАДЪ
МАКЪ-КОРМИКА
Уголъ Елисаветинской и Преображенской улицъ. ВЪ ОДЕССѢ,
предлагаетъ гг. сельскимъ хозяевамъ къ предстоящему сезону свои знаменитыя
сноповязалки и жатки „ДЕЗИ“
еще болѣе усовершенствованныя.
Манильскій **ШПАГАТЪ** 1-го сорта,
600 фут. въ одномъ англійскомъ фунтѣ, по очень дешевой цѣнѣ.
Конныя грабли ГОЛЛИНГСВОРТЪ. Запасныя части.

Товарищ. **БЕЛЛИНО-ФЕНДЕРИХЪ** въ Одессѣ
ПРЕДЛАГАЕТЪ: 6632—1

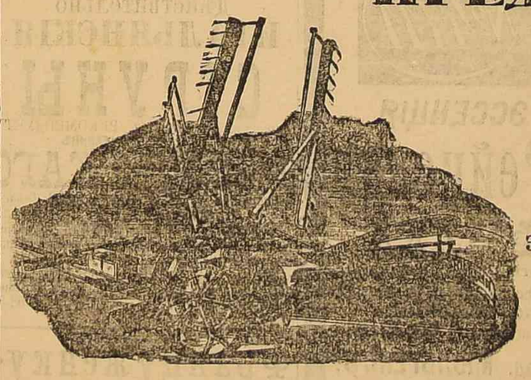

Джонстона **ЖАТКИ „Континенталь“**
вновь усовершенствованныя,
Джонстона **ЖАТКИ „Желѣзная Рама“:**
ЛОКОМОБИЛИ и паровыя МОЛОТИЛКИ
съ самоподавателями.
завода КЛЕЙТОНЪ и ШУТЛЬВОРТЪ въ Линкольнѣ [Англія].
КОННЫЯ МОЛОТИЛКИ
съ приводами
завода КЛЕЙТОНЪ и ШУТЛЬВОРТЪ въ Вѣнѣ.
МОЛОТИЛКИ для кукурузы, ручныя, конныя и паровыя.
Кукольтоборныя МАШИНЫ Майера, вѣялки-сортировки и пр. и пр.

Тип. «Одесскихъ Новостей» А. П. Старкова. (Печатано на ротаціонной машинѣ Маринони. Бумага Т-ва Г. Кувшинова въ Москвѣ).