№ 182 Воскресенье, 4-го Августа 1913 г. ВЫХОДИТЪ ЕЖЕДНЕВНО. Воскресенье, 4-го Августа 1913 г. № 182

ОДЕССКІЙ ЛИСТОКЪ

сороковой годъ изданія.

Въ этомъ номерѣ ШЕСТЬ страницъ

Русскій театръ Эстеръ Каминской и Я. Озиа Либерта
ХУДОЖЕСТВЕННАЯ евр.-нѣм. драма
полное повтореніе бенефиса Л. Желиво представл. будетъ Ди блиндэ аусъ Либе (Слѣпая изъ любви) и Дивертисментъ.
Завтра спектакля — нѣтъ. — Во вторникъ въ 1 р. драма Н. Гордина „УМБЕКАНТЕРЪ"
СЕГОДНЯ, 4-го авг., Касса съ 11 до 2 и съ 5 ч. в. Начало ровно въ 8¼ ч., кон. въ 11¼ ч. 14425

Городской садъ. СЕГОДНЯ, въ воскресенье, 4 августа, КОНЦЕРТЪ подъ управ. АНТОНА ЗЙХЕНВАЛЬДЪ, при участіи артиста оперы Зимина М. В. БОЧАРОВА
Во ВТОРНИКЪ, 6-го августа, бенефисъ Антона Зйхенвальдъ при участіи П. Д. Муроицева (декламація), Изы Крейнеръ (сопрано), О. М. Тимашевой (сопрано), Н. Е. Ростовой (меццо-сопрано), В. А. Селивина (тенора), П. В. Канескаго (баритона), Виктора Гольдфельда (скрипка) и Оперного хора. Во вторникъ, 6-го августа, касса будетъ открыта съ 6¼ час. вечера. 14384

ТЕАТРЪ ЮМОРЪ | СЕГОДНЯ, полное повтореніе бенефиса Ц. К. Коррадо
Новые цыганскіе романсы въ лицахъ съ уч. г-жъ Львовой, Арендсъ; „Забастовка" съ уч. г. Башилова. Салонъ: г. Коррадо, г. Вестманъ. Начало въ 8 час. Впускъ безпрерывный. 14395

Въ субботу, 10-го августа 1913 г., въ пользу Общества попеченія о бѣдн. и безпр. евр. дѣт. г. Одессы въ отдѣленіи ресторана Александровскаго парка — состоится —
ГУЛЯНЬЕ
КОРСО (бой цвѣтовъ и конфетти)
Призы за два лучшихъ дамскихъ головныхъ убора.
Въ 1 ч. ночи сюрпризъ для публики. Билеты заблаговременно можно получать у Тов. Предс. Правленія О-ва І. А. Рабиновича, Троицкая, 18, кв. 5. Телеф. 5/87. 14416

ТЕАТРЪ ВАРЬЕТЭ Hotel du Nord. **Сѣверный ресторанъ** Дирекція Южно-Русская Артель.
Сегодня и ежедневно большія представленія, роскошная разно-характерная программа при участіи АЛЬФРЕДА ТАКЪ единственный въ мірѣ человѣкъ, который ходитъ на головѣ, 6 РЕЙНО англійскіе акробаты-танцоры, г.г. РОМАНОВЫ музыкальный дуэтъ, Лоа Фаланка и Фаньо знамен. испанскіе танцоры, Ія Фрилэа живыя картины, Бутто исп. пѣсни о макаронахъ, русск. дуэтъ Яровыхъ, Дорошенко запорожскій дуэтъ, Зулейко турецкая танцовщ., Чита, Туси Морена, Кашевская, Фрезилія, Виланн, чета Вѣра, Вадлана и много другихъ. Болѣе 45 №№. Подробности въ программахъ. Начало концерта въ 9¼ час. вечера. 14422

Семейный садъ-театръ **Александровскій паркъ** Дирекція 1-ое Одесск. Товарищ.
СЕГОДНЯ!! первая гастроль СЕГОДНЯ!!
Извѣст. артиста автора любимца Одесской публики **Ю. В. УБЕЙКО,** знаменит. художника Рубельсъ, Каскади, артистка М. Н. Бравина, каскади, артистка М. А. Рѣшетникова, Исполнит. романсовъ Троянова, Анжела, Ружеръ, Михайлова, Аркадьева и много другихъ.
Колоссальная программа. —о— Начало въ 9 часовъ вечера. —о— ВХОДЪ БЕЗПЛАТНЫЙ. 14449

Семейный Садъ Театръ **Курортъ „АРКАДІЯ".** 1-е Одесское Товарищество
СЕГОДНЯ и ЕЖЕДНЕВНО БОЛЬШОЙ ДИВЕРТИСМЕНТЪ
Участвуютъ извѣстн. Русскіе дуэтисты **Славины,** Итальян. трио **Обри,** Сестры Фламаріонъ, Михайлова, Фульгоръ и много другихъ.
—Начало въ 9 ч. вечера. Входъ безплатный.
Сообщеніе весьма удобное отъ города и обратно каждыя 5 минутъ до самаго конца дивертисмента. Во всякое время автомобили. 14447

— Акціонерное О-во —
„Одесскій ТАКСОМОТОРЪ"
тарифъ пониженъ
на 30%, верста 30 к.
БИРЖА: Соборная площадь, телефонъ № 55-05. 14440

Въ г. Аккерманѣ
съ 25-го августа по 8-ое сентября сего года, УСТРАИВАЕТСЯ
сельско-хозяйственная, промышлен. и кустарно-ремеслен.
ВЫСТАВКА
За справками обращаться въ Комитетъ Выставки—г. Аккерманъ, Бессараб. губ.—Земская Управа. 12848

Открыта полугодовая подписка на
„Одесскій Листокъ"
Значительно расширенъ отдѣлъ какъ внутреннихъ, такъ и заграничныхъ телеграммъ отъ собственныхъ корреспондентовъ.
— Стоимость подписки —
Съ 1 іюля по 31 декабря 1913 г.
ВЪ ГОРОДѢ: съ доставкой на домъ . . . . 6 р. — к.
НА ГОРОДА: съ пересылкой и почтѣ . . . 7 р. — к.
— Съ 1-го августа по 1-е сентября —
въ городѣ 1 р. 20 к., съ пересылкой по почтѣ 1 р. 30 к.
Плата за объявленія.
Строка нонпареля въ одинъ столбецъ за каждый разъ:
Впереди текста 40 к., позади текста 20 к.
Среди текста (вверху 2-я или 3-я страницы) 60 коп. за строку.
Объявленія лицъ ищущихъ мѣсто или занятій, печатаются позади текста съ платою ниже таксы.
Въ иллюстрированномъ приложеніи 40 к. за строку на 4-й страницѣ.
Контора газеты открыта съ 9 часовъ утра до 7 час. веч. въ Одессѣ, Ланжероновская улица ряд. съ Городскимъ театромъ, въ домѣ редактора-издательницы С. М. Навроцкой
ТЕЛЕФОНЫ: редакціи № 56, конторы № 28, типографіи № 120.

Скончались: въ Петербургѣ Ал. Яковл. Изосимова, Мар. Як. Чеботарева, Н. П. Додонъ, Ѳ. И. Колосовъ, Элеон. Фр. Николаевъ, въ Москвѣ Ал. Вячесл. Шумовъ, Татьяна Дм. Жилцова А. М. Сливицкій, П. И. Брашнинъ, Ф. А. Дѣтиновъ, въ Кіевѣ Л. Ш. Думанъ.
Погребены на одесск. христ. кладб. 2 августа И. Кохманскій 67 л. Р. Квандеръ 74 г. П. Маслова 25 л. А. Сергова 64 г. К. Алимовъ 74 г. П. Урядовъ 50 л. С. Поталова 39 л. М. Ратковичъ 35 л. П. Пригубовъ 39 л. К. Ивановъ 45 л. М. Чебанюкова 33 г. Н. Кутахина 21 г.

ПОЛОНІЯ ПАЛАСЪ ОТЕЛЬ
ВЪ ВАРШАВѢ, Іерусалимскія аллеи № 53.
противъ Вѣнскаго вокзала. Телеграфный и телефонный адресъ: Полонія—Варшава.
Роскошная ГОСТИНИЦА. Французскій РЕСТОРАНЪ. КОФЕЙНАЯ съ дамскимъ заломъ. ПАРИКМАХЕРЪ и самая модная парфюмерія. СКЛАДЪ ВИНЪ лучшихъ сортовъ собственныхъ погребовъ Европейской гостиницы и Полонія-Палясъ. Скорая ПРАЧЕШНАЯ. 14030

Во 2-мъ Об-вѣ Квартировладѣльцевъ (Пироговская, 5) ПРОДАЮТСЯ КВАРТИРЫ о 4, 5 и 6 комн., которыя могутъ быть заняты въ сент. сего года. Справки и свѣдѣнія: Пироговская 9, отъ 9 до 12 ч. дня и отъ 4½ до 7 ч. веч. ПРАВЛЕНІЕ. 14368

ПОДГОТОВИТЕЛЬНОЕ УЧИЛИЩЕ для мальчиковъ и дѣвочекъ
А. А. Матыевичъ-Мацѣевичъ Конная, 13, уг. Княж.
Подготовка дѣтей въ приготовительный и первый кл. всѣхъ среди. уч. заведеній. Языки французскій и нѣмецкій. Пѣніе и гимнастика. Дѣти принимаются отъ 6-ти л. Плата въ двухъ младш. отдѣленіяхъ по 50 р. въ годъ, въ старш. 60 р. Въ прошломъ году, всѣ державшіе экзамены въ кадетскій корп., коммерч. уч. и гимн., были приняты. Пріемъ прош. ежедн. отъ 11 до 2 ч. 14413

МУЖСКАЯ ГИМНАЗІЯ
съ правами для учащихся
ОДЕССКАГО СОЮЗА РУССКИХЪ ЛЮДЕЙ
— имени М. И. Синицына —
улица Новосельская, собств. домъ, № 94.
Открытъ пріемъ прошеній ежедневно, кромѣ воскресныхъ и праздничныхъ дней, въ приготовительные, I, II, III, IV, V и IV классы. Плата: въ младшемъ пригот. 40 р.; старш. пригот. 60 р.; I-II—80 р., III-IV—90 р., 5 и 6—100 р. въ годъ.
Пріемныя испытанія и переэкзаменовки начнутся съ половины августа 14392

ОДЕССКОЕ СРЕДНЕЕ
Электротехническое Училище
В. Ш. Гадзяцкаго,
Оканчивающіе училище пользуются всѣми правами оканчивающихъ правительственныя среднія техническія училища, т. е. получаютъ званіе ТЕХНИКА, право поступленія въ высшія техническія учебныя заведенія, личное почетное гражданство, въ отношеніи воинской повинности и государственной службы права оканчившихъ гимназіи или реальн. училище.
Пріемъ прошеній съ 1-го іюля. Херсонская, 11. Тел. 11/32. 10260

ДѢТСКІЙ САДЪ
М. А. СИНИЦЫНОЙ
— окончивш. С.-Петербургск. педагогическ. курсы Фребел. Общ. —
Съ подготовительнымъ отдѣленіемъ. Практика нѣмецк. яз., природовѣдѣніе, пѣніе, танцы, подвижн. игры, рисов., лѣпка, ручной трудъ. Пріемъ дѣтей ежедневно отъ 1 час. до 3 час. Успенская, 19, уголъ Маразлиевской. 14295

ГИМНАЗІЯ Мин. Нар. Пр.
Учр. М. М. Маевской
Софіевская, 24
Пріемъ ежедневно отъ 10 до 12. — Экзамены съ 16 августа 14442

Частная Женская Гимназія
съ правами для учащихся
М. Л. КОВРИГА
Экзамены съ 19 августа. ПЛАТА: пригот. - 40 р., I к.—50 р., II—60, III—65, IV—70, V—75, VI и VII—80 р. Пріемъ ежедневно отъ 11—1 час. Алексѣевская площадь, д. № 20 14414

ЖЕНСКАЯ ГИМНАЗІЯ Минист. Народн. Просвѣщенія
учрежденная **Ю. А. Соколовой**
— Екатерининская площадь, № 7 —
Пріемъ прошеній во всѣ классы ежедневно отъ 11 до 1 часа. Начало пріемныхъ экзаменовъ 18-го августа. 14426

Харьковскій Женскій Медицинскій Институтъ
Харьковскаго Медицинскаго Общества.
Пріемъ прошеній на всѣ пять курсовъ съ 1-го іюня въ канцеляріи Института (Московская, 8 отъ 11—3 ч. дня по понедѣльникамъ, средамъ и пятницамъ. Институтъ даетъ высшее медицинское образованіе въ объемѣ университетскаго курса. Занѣдѣланіе учебною частью принадлежитъ Совѣту профессоровъ. Лица іудейскаго исповѣданія должны сами получить свидѣтельство на право проживанія въ г. Харьковѣ, т. к. Институтъ такого права не предоставляетъ. Съ осени текущаго года при Институтѣ, съ разрѣшенія Г. Министра Народнаго Просвѣщенія, будетъ учреждена особая медицинская испытательная коммиссія, въ которой будутъ подвергаться государственнымъ экзаменамъ всѣ успѣшно прослушавшіе семестровъ въ названномъ Институтѣ. Принимаются лица женскаго пола, окончившія 7 классъ женской гимназіи или равнаго имъ по правамъ учебнаго заведенія. Подробныя правила высылаются по полученіи 14 коп. марками. 15546

АКУШЕРСКІЕ КУРСЫ I-го и II-го разр.
при Павловскомъ Родильномъ Пріютѣ.
для второго разряда образовательный цензъ не обязателенъ. Еврейки исключительно по 1-му разр. ПРІЕМЪ ПРОШЕНІЙ до 1-го сентября. 12432

Одесская Женская Гимназія
—o— МИН. НАР. ПРОСВ. —o—
Л. Ф. БАЙЕРЪ. Нѣжинская, № 79.
Пріемъ прошеній во всѣ семь клас. и VIII педагогическій. Въ приготовит. дѣвочки принимаются безъ экзам. При гимназіи Курсы учительницъ рукодѣлія и пансіонъ. 12777

Н. ИЗРАЭЛЬ—БЕРЛИНЪ С.
напротивъ ратуши
Шпандауерштрассе, 16 — Кенигштрассе, 11/14.
Основано въ 1815 г.
Дамское мужское и дѣтское полотняное и шерстяное бѣлье.
Дамское, мужское и дѣтское готовое платье.
Шляпы, перчатки, чулки, носовые платки, одѣяла, пледы и пр.
Самые лучшіе фабрикаты по самымъ умѣренными цѣнамъ.
БОГАТЫЙ ВЫБОРЪ ВО ВСѢХЪ ОТДѢЛЕНІЯХЪ.
Оптомъ и въ розницу. — Экспортъ.
Богато иллюстрированные каталоги по желанію доставляются БЕЗПЛАТНО.
— Говорятъ по русски. —
6812

Министр. Народн. Просвѣщ.
Одесская Женская Гимназія
А. В. Горѣевой-Козленко
Кузнечная, 35. Пріемъ прошеній во всѣ классы и въ восьмой педагогическ. ежедн. отъ 12—2 ч. Экзамены съ 16 авг. Въ младшее и старш. отдѣл. приготовительн. кл. пріемъ безъ экзамена 14434

ИНГАЛЯТОРІУМЪ съ пневматическ. камерой Д-ра Л. Н. Когана
Одесса, Екатерининская площ., № 9, телеф. 16-97.
Лечебница устроена по образцу Эмса и Рейнхенгаля для лѣченія болѣзней **органовъ дыханія:** легкихъ (астма, эмфизема, одышка, хроническій бронхитъ и т. д.), горла, носа и уха. Лѣченіе голоса пѣвцовъ, артистовъ и ораторовъ. Пріемъ больныхъ ежедн. Открытъ кругл. годъ. 14446

М. Н. П.
ЖЕНСКАЯ ГИМНАЗІЯ Е. А. ВИСКОВАТОВОЙ,
— Уголъ Степовой и ул. 10 февраля —
ОТКРЫВАЕТСЯ VIII кл.
Пріемъ прошеній во всѣ классы кромѣ V-го ежедневно отъ 10 до 12 ч.
Плата: пригот. 40 и 45, I—55, II—65, III—75, IV до VI—110, VII—120, VIII—125. 13438

М. Н. Пр.
ЖЕНСКАЯ ГИМНАЗІЯ
С. А. фонъ-ГИРШЪ-БРАММЪ
ПРІЕМЪ ПРОШЕНІЙ ежедневно отъ 10—12 часовъ.
Новосельская ул., д. № 70. 8335

МИНИСТЕРСТВА ТОРГОВЛИ и ПРОМЫШЛЕН.
ЖЕНСКОЕ КОММЕРЧЕСКОЕ УЧИЛИЩЕ
Е. А. Бухтѣевой.
Пріемъ прошеній ежедневно отъ 10 до 2-хъ ч. Вступительные экзамены съ 19 августа. Пріемъ во всѣ клас. исключ. 7-го. ОДЕССА. Ул. Жуковскаго, (Почтов.) 15 13538

Мужская гимназія В. И. Малярова
— съ правами для учащихся —
помѣщается въ домѣ № 9, по Лютеранскому пер. (уголъ Старопортофранковской). Дѣ окончан. ремонта гимназіи пріемъ по вторникамъ и пятницамъ отъ 1 ч. до 3 ч. въ д. 19, по Кузнечной.
Начало переэкзаменовокъ и пріемн. испытаній 20 августа. 13933

ЖЕНСКАЯ ГИМНАЗІЯ М. Н. П.
С. А. Верцинской, Гоголя, домъ № 17.
Пріемъ прошеній во всѣ классы гимназіи по вторникамъ и пятницамъ. Въ приготовительный классъ принимаются неграмотныя. 13934

ОДЕССКАЯ ЖЕНСКАЯ ГИМНАЗІЯ Мин. Нар. Пр.
Ал. Вл. Каминской.
Пріемъ во всѣ классы ежедневно отъ 11—1 ч. Мл. пригот. безъ экзам., VI—VII кл. латынь VIII франц. и нѣмец. Принимаются пансіонерки. Гулевая, 8. 14118

Одесскій Городской Общественный Банкъ
Ришельевская, 38. Тел. дирек. 61-72, общ. 63-69.
Учетъ векселей, выдача ссудъ, пріемъ вкладовъ, текущ. счетъ, коммис. переводы и т. п.
— БАНКЪ ОТКРЫТЪ ОТЪ 10 до 3 ч — 13832

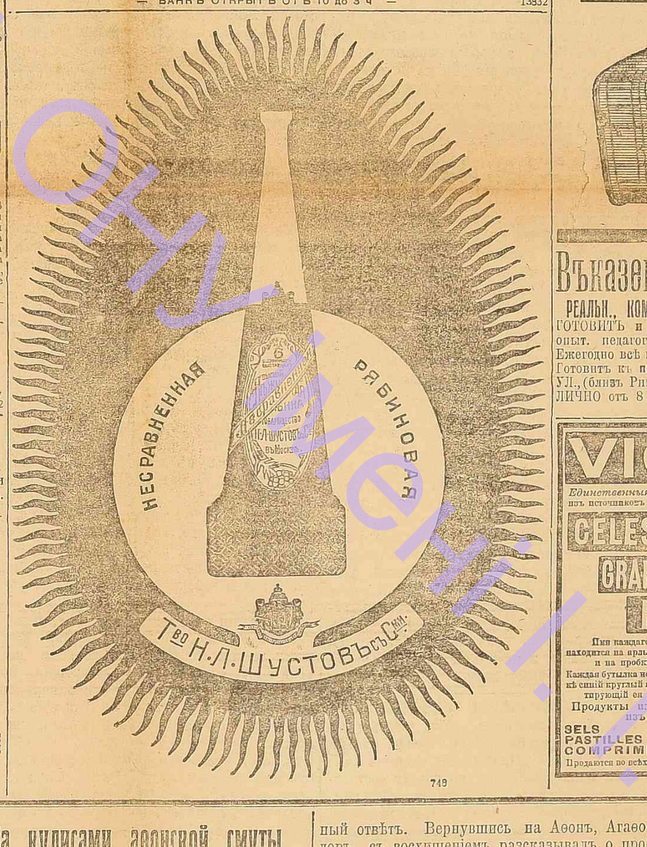

749

Лучшая Стильная Мебель
новѣйшихъ рисунковъ
всегда въ большомъ выборѣ
ВЪ ПЕРВОМЪ НА ЮГѢ РОССІИ
Мебельно-Зеркальномъ Дѣлѣ
М. Г. ГРИНБЕРГА,
ул. Жуковскаго, 22. Телеф. 9-26.
Цѣны весьма доступныя. 14436

Елисаветградское 2-е Коммерческ. училище
(Общества преподавателей)
извѣщаетъ, что пріемныя испытанія въ приготовительный, 1, 2, 3, 4 и 5 классы начнутся 16 августа с. г.
Дѣти женскаго пола принимаются въ приготовительный, 1 и 2 классы.
Окончившіе курсъ народныхъ училищъ принимаются въ 1 ый классъ безъ экзамена.
Училище пользуется полными правами.
Пріемъ прошеній въ канцеляріи училища, по Преображенской улицѣ, въ домѣ Макаровой. 14301

— ТОРГОВЫЙ ДОМЪ —
Вилл. ВАГНЕРЪ въ Одессѣ,
уг. Дерибасовской и Екатерининск. ул.
Сундуки, Чемоданы
Саквояжи, Нессесеры

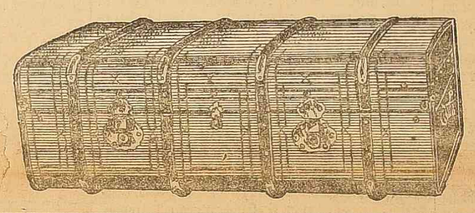

Въ казенныя гимназіи
РЕАЛЬН., КОММ. УЧ. и ЖЕНСК. ГИМН. ГОТОВИТЪ и успѣшно ОПРЕДѢЛЯЕТЪ опытн. педагогъ съ многолѣтн. практ. Ежегодно всѣ выдерживаютъ ЭКЗАМЕНЫ. Готовитъ къ передержкамъ ГРЕЧЕСКАЯ УЛ., (близ Ришельев.), № 22, кв. № 1. ЛИЧНО отъ 8 до 10 ч. и отъ 1 до 7 ч. 555

Офицеръ ищетъ комнату въ мѣщан. семьѣ съ 20 августа. Можно со столомъ. Районъ безразличенъ. Предложеніе адрес. конт. Од. Лист. № 13833

VICHY
Единственныя настоящія воды VICHY
изъ источниковъ принадл. франц. правительству.
CELESTINS
GRANDE GRILLE
HOPITAL
Имя каждаго источника находится на ярлычкѣ, на капсулѣ и на пробкѣ бутылки.
Каждая бутылка носитъ на горлышкѣ синій круглый ярлычекъ, гарантирующій ея подлинность.
Продукты изъ солей извлеченныхъ изъ источниковъ:
SELS PASTILLES COMPRIMÉS } VICHY-ÉTAT
Продаются во всѣхъ аптекахъ и аптеч. магазинахъ.
558В

Д-ръ З. Д. РАБИНОВИЧЪ
Успенская, 44, уг. Ришельевской. Тел. 56/84.
Мочеп. венерич. и кожныя болѣзн.
Пріемъ отъ 8—11 и 5—8, женщ. 2-4 ч. 14292

Зубной врачъ
И. А. ГЕРШАНСКІЙ
возвратился и возобновилъ пріемъ.
Дерибасовская ул. д. № 17. 14334

МАГАЗИНЫ
Т-ва А. К. ДУБИНИНЪ
во вторникъ, 6-го августа,
— будутъ —
закрыты
ВЕСЬ ДЕНЬ.
14394

М-мъ РАШЕЛЬ
уѣхала въ Парижъ за моделями.
Лѣтнія шляпы продаются по уцѣненнымъ цѣнамъ. Ришельевская, № 9, кв. 10, противъ магазина Бродскаго. 14385

По случаю продается
два гарнитура гостин. меб. работы Кайзера въ стиляхъ „Людовикъ XVI" и „Ампиръ" съ зеркал. драпиров. и коврами. Видѣть можно ежедневно отъ 11—3 ч. дня. Новосельская, № 110. Перепродавцамъ не являться. 14368

Арабское Ракаху ДЕЛАНГРЕНЬЕ.
Racahout des Arabes DELANGRENIER
Пища для дѣтей, для больныхъ и стариковъ.
Чрезвычайно питательна (по отличаетъ желудка) и легко усваивается.
Удобоваримость. Долгая усваиваемость. Питательность.
19, rue des Sts-Pères въ Парижѣ и въ аптекахъ.
Требовать настоящее какао Delangrenier, 19, rue des Saints-Pères. — PARIS.
14395

Дз. САРАДЖЕВЪ
ТИФЛИСЪ
КАВКАЗСКІЙ НАТУРАЛЬНЫЙ КОНЬЯКЪ
Контора и складъ для Юга Россіи: Ѳеодосіи
Представитель для Херс. и Бесс. губ. И. Н. Дворянчиковъ
Одесса, Новосельская, 100. Тел. 46-14. 3062

По случаю продается
два гарнитура гостин. меб. работы Кайзера въ стиляхъ „Людовикъ XVI" и „Ампиръ" съ зеркала ми. драпиров и коврами. Вид. мож. по понедѣл. средамъ и пятницамъ отъ 11—2 ч. дня Новосельская, № 110. Перепродав. не являт. 12617

ЗА ВЫѢЗДОМЪ отдается барскій домъ о 7 комнат. Годовая плата 1000 р. 7-я, станція дача князя Максутова. 14443

Квартира 6 к. удоб., ванна, лифтъ, эл. осв. Ланжероновская, Екат., № 24, гдѣ Робина. 12369

Уроки музыки ФОРТЕПІАНО преподаетъ опытная учительница съ многолѣтней практикой Ольгіевская ул., № 9 кв. 23 10531 —

Книги покупаю
различнаго содержанія книжная торговля „Наука и Чтеніе". Дерибасовская ул., д. Бендавихъ съ Александровской площади. 100

Одесса, 4 августа.

Декларація правъ.

Каждый русскій съѣздъ даетъ поводъ для новой дополненной деклараціи правъ русскаго человѣка и гражданина. Эти деклараціи составляются изъ принциповъ, торжественно провозглашаемыхъ на съѣздахъ гг. представителями администраціи.

Открывшійся сейчасъ въ Кіевѣ кооперативный съѣздъ, кажется, будетъ въ этомъ отношеніи еще счастливѣе, нежели его предшественникъ—приказчичій съѣздъ. По крайней мѣрѣ, первый день съѣзда слѣдуетъ признать весьма плодотворнымъ. Представители администраціи то и дѣло провозглашали принципы, декларирующіе права русскаго человѣка и гражданина. И это на такомъ топчайшемъ, скромномъ и, главное, изрядно-напуганномъ съѣздѣ, какъ кооперативный.

Кооперативный съѣздъ открылся весьма предупредительнымъ жестомъ по адресу администраціи. Предсѣдатель его, графъ Гейденъ, требовалъ отъ съѣзда высказывать свои нужды только въ формѣ, пріемлемой для правительства. Гр. Гейденъ столь напуганъ, что за одинъ день успѣлъ повторить свой назидательный совѣтъ дважды. Казалось-бы, при такомъ усердномъ и предупредительномъ предсѣдателѣ и въ атмосферѣ крайняго испуга, которая царитъ на съѣздѣ, представитель администраціи, долженъ былъ чувствовать себя въ высшей степени спокойно. Предсѣдатель предупреждаетъ, пресѣкаетъ и весь ушелъ въ нѣжныя заботы о формѣ, пріемлемой для правительства,—казалось-бы, на долю представителя администраціи ничего не остается. Но вотъ подите... Въ первый-же день кооперативный съѣздъ успѣлъ получить рядъ замѣчаній отъ представителя администраціи.

И смѣхъ, и грѣхъ—съѣздъ получилъ предостереженіе за то, что почтилъ вставаніемъ память Бебеля. Очевидно, чтить память покойниковъ вставаніемъ—форма, непріемлемая для правительства. Или, быть можетъ, по существу это неугодно правительству? Неужели почтить вставаніемъ память покойнаго соціалистическаго дѣятеля значитъ навлечь на себя обвиненіе по 126 ст.: въ принадлежности къ соціалъ-демократической партіи? Во всякомъ случаѣ, разумѣйте языцы,—таковъ принципъ, незыблемо установленный администраціей на кооперативномъ съѣздѣ.

Дальше лучше. Въ сельско-хозяйственной секціи приставъ сдѣлалъ слѣд. замѣчаніе докладчику, читавшему длинный докладъ—„это не докладъ, а лекція, я дѣлаю первое предостереженіе". Что хотѣлъ сказать своимъ глубокомысленнымъ замѣчаніемъ приставъ—чрезвычайно трудно понять, но съѣзду отъ этого, конечно, не легче. Извольте при такихъ условіяхъ слѣдовать совѣту графа Гейдена и „беречь съѣздъ". Отъ глубокомыслія и капризно утонченныхъ замѣчаній господъ приставовъ не убережешься. Еще труднѣе при этихъ условіяхъ найти такую форму, которая была-бы пріемлема для правительства.

Положительно страшно оглядываться на ту безпримѣрную затхлую атмосферу тратили и смертельнаго испуга, что окружаетъ съѣзд первого дня кооперативный съѣздъ. Хуже всего, что это политическая атмосфера всей русской жизни.

Глубокомысліемъ гг. приставовъ и создается декларація правъ русскаго человѣка и гражданина.

Приказъ царя Фердинанда.

Фердинандъ Кобургскій, царь болгаръ, обратился къ доблестной арміи съ особымъ приказомъ, касающимся событій обѣихъ балканскихъ войнъ, изъ коихъ одна возвеличила, а другая запятнала славу и доброе имя Болгаріи. Только въ первой болгары были побѣдителями, вторая была почти сплошнымъ пораженіемъ болгарской арміи и болгарской политики и плачевные результаты этого пораженія подведены и окончательно закрѣплены актомъ бухарестскаго трактата. Это фактъ, къ которому можно относиться различно, который можно одобрять или отвергать, но съ которымъ считаться безусловно необходимо.

Царь Фердинандъ думаетъ, однако, иначе: онъ не хочетъ считаться съ печальными плодами своей собственной, имъ лично вдохновенной политики, не хочетъ признавать того, что его представители только что подписали въ Бухарестѣ и что черезъ нѣсколько дней ему самому волей-неволей, придется лично подписывать при ратификаціи. Онъ публикуетъ приказъ, являющійся отрицаніемъ совершившихся фактовъ и пытающійся уже теперь подорвать силу только что заключеннаго договора. Договоръ этотъ, правда, не радостенъ для Болгаріи, но все-же онъ долженъ-бы считаться и съ болгарской точки зрѣнія событіемъ отраднымъ, ибо онъ спасаетъ Болгарію отъ окончательнаго разгрома, можетъ быть, даже отъ полнаго раздѣла болгарской территоріи между сосѣдями. Это хорошо понимаетъ царь Фердинандъ—и однако онъ находитъ смѣлость утверждать, что въ эту прискорбную войну болгары были „истощены и утомлены, но не побѣждены". Болѣе того, онъ утверждаетъ даже, что въ эту войну болгары добились-бы успѣха, если-бы рядъ непредвидѣнныхъ политическихъ обстоятельствъ не парализовалъ ихъ силъ. Съ этимъ, однако, трудно согласиться, ибо вѣдь вооруженная борьба велась исключительно на южномъ и западномъ фронтѣ, т. е. съ греками и съ сербами и черногорцами, а противъ румынъ, ни противъ турокъ Болгарія никакихъ силъ не выдвигала, а вѣдь не только военное, но и политическое положеніе Болгаріи самымъ несомнѣннымъ образомъ зависѣло отъ исхода вооруженной борьбы, начатой болгарскими войсками противъ сербовъ и грековъ.

Далѣе, авторъ приказа ничего не хочетъ знать о томъ, къ великому прискорбію, несомнѣнномъ фактѣ, что война началась предательскимъ нападеніемъ болгаръ, какъ то въ свое время признавалъ и самъ царь Фердинандъ, указывая на преступленіе, содѣянное ген. Савовымъ.

Затѣмъ въ приказѣ содержатся весьма недвусмысленные намеки, понятные не только болгарскимъ воинамъ, но и заграничнымъ читателямъ. Эти намеки—почти неприкрытая угроза разорвать бухарестскій договоръ и довершить начатое дѣло, т. е. вернуть Македонію и другія утраченныя области. Подобная угроза составляетъ новую крупную политическую ошибку царя Фердинанда, новый ударъ болгарскому народу. Она компрометируетъ положеніе всѣхъ тѣхъ, кто останется и желаетъ быть и впредь другомъ болгарскаго народа, но отнюдь не можетъ питать вражды къ сербамъ и другимъ балканскимъ народамъ.

Воинственный кличъ, который столь несвоевременно и безтактно издаетъ царь Фердинандъ, можетъ нанести несомнѣнный вредъ Болгаріи и въ нѣкоторыхъ текущихъ вопросахъ, напр., въ адріанопольскомъ. Не было-бы рѣшительно ничего удивительнаго, если-бы послѣ этого приказа сербы, черногорцы, греки и румыны признали турецкую точку зрѣнія и заключили союзъ съ Турціей. Если это случится, болгарскій народъ долженъ будетъ поблагодарить своего царя еще за одну роковую услугу...

За кулисами аѳонской смуты.

На вопросъ корреспондента объ истинной причинѣ аѳонской смуты о. Антоній Булатовичъ сказалъ:

— Въ Пантелеймоновскомъ монастырѣ главнымъ воротилою всѣхъ дѣлъ былъ духовникъ Агаѳодоръ. Этотъ инокъ нѣкогда былъ сверстникомъ и товарищемъ о. Илларіона.

Они четверть вѣка жили вмѣстѣ на Аѳонѣ. Но затѣмъ ихъ дороги круто разошлись. Иларіону стало не по себѣ сравнительно въ культурной и спокойной обстановкѣ. Его потянуло въ глушь, въ дикія дебри, къ уединенію. Онъ уѣхалъ съ Аѳона на Кавказъ, гдѣ и пустынничалъ 25 лѣтъ, имѣя при себѣ запасъ сухарей, чайникъ, посохъ и сѣкиру. Здѣсь онъ, борясь со всевозможными лишеніями, предался созерцанію. Результатомъ этой духовной работы явилась книга „На горахъ Кавказа". Агаѳодоръ пошелъ въ другомъ направленіи. Будучи по природѣ честолюбивымъ, онъ мечталъ о власти, о „положеніи". И достигъ этого. Но, добившись матеріальнаго, онъ началъ мечтать о духовномъ. Ему страстно хотѣлось получить даръ прозорливости. Здѣсь вотъ и выступаетъ на сцену женщина. На Аѳонѣ пріѣзжими изъ Россіи паломниками былъ распространенъ слухъ о нѣкоей Наталіи, жившей въ Россіи и обладавшей даромъ „пророчества". Эта Наталія говорила, что всегда видитъ передъ собою Царицу Небесную, передъ которой и представительствуетъ за грѣшныхъ рабовъ...

Такихъ „грѣшныхъ рабовъ" у Наталіи было всегда полно. Наталія имъ „изрекала".

Происходили такія картины.

Вваливается въ опочивальню Наталіи купчиха, падаетъ въ ноги и шепчетъ:

— Изреки...

— Владычица улыбается тебѣ...—изрекала „пророчица", и купчиха уходила отъ нея восхищенная.

Многіе, впрочемъ, уходили и съ противоположными чувствами. Это тѣ, которымъ пророчица „изрекала":

— Владычица отвернулась отъ васъ...

Изъ Аѳонскихъ монаховъ русской „пророчицѣ" едва-ли не больше всѣхъ заинтересовался Агаѳодоръ. Черезъ нее онъ мечталъ получить даръ прозорливости...

И вотъ, когда Агаѳодоръ узналъ, что Наталія прибыла въ Іерусалимъ, онъ самъ поѣхалъ туда, разыскалъ „пророчицу", и поклонился ей въ ноги, и получилъ благодарный отвѣтъ. Вернувшись на Аѳонъ, Агаѳодоръ съ восхищеніемъ разсказывалъ о пророчицѣ и о силѣ ея предстательства передъ Владычицей. И когда Наталія, возвращаясь изъ Іерусалима въ Россію, пристала къ берегамъ Аѳона, многіе монахи взошли на пароходъ и поклонились въ ноги „пророчицѣ". Объ этомъ узналъ о. Илларіонъ и возмутился въ одномъ изъ своихъ духовныхъ писемъ, говоря: „Не довольствуясь той великой благодатью, которая имѣется въ удѣлѣ Пресвятой Богородицы, на горѣ Аѳонской, они (Агаѳодоръ и др.) прельстились какой-то бабой Наталіей, кланялись ей до земли и просили заступничества". Письмо это вошло въ книгу „На горахъ Кавказа" и, въ свою очередь, возмутило Агаѳодора. Онъ изумлялся, какъ о. Илларіонъ могъ „пророчицу развѣнчать въ „какую-то бабу", а его, Агаѳодора, упрекать въ легкомысліи, „прельщеніи"... Не сомнѣваясь, что книга о. Илларіона очень скомпрометтируетъ его, Агаѳодора, въ глазахъ аѳонскаго иночества, Агаѳодоръ рѣшилъ скомпрометтировать самую книгу, и поручилъ своему знакомому — иноку Ильинскаго скита Хрисанфу Минаеву — написать „рецензію", выставивъ въ ней то положеніе, что книга о. Илларіона — еретическая, а потому читать ее монахамъ не подобаетъ. Такимъ образомъ, произведеніе о. Хрисанфа, удостоившееся одобренія со стороны архіепископа Антонія волынскаго и украсившее собою страницы почаевскаго журнала „Русскій Инокъ", но есть плодъ свободной, независимой мысли, а написано по заказу и имѣло опредѣленное назначеніе. Два слова объ инокѣ Хрисанфѣ. Почаевскій духовный журналъ, называя о. Илларіона „мудростующимъ лукаво", исполненнымъ „прелести", іеромонаха Хрисанфа характеризуетъ, какъ человѣка, „проводящаго внимательную жизнь, и весьма начитаннаго въ святоотеческой литературѣ, къ тому же получившаго въ одно время высшее образованіе". Ѳ. Антоній Булатовичъ называетъ о. Хрисанфа нигилистомъ, у котораго на старости лѣтъ ядъ безвѣрія излился наружу.

ВОЕННАЯ АВТОМОБИЛЬНАЯ ПОВИННОСТЬ.

Вопросъ о введеніи въ Россіи всеобщей военной автомобильной повинности находится, накануне законодательнаго разрѣшенія. Принципы автомобильной повинности будутъ построены на основаніяхъ дѣйствующей у насъ повинности конской, т. е. всѣ грузовые и легковые автомобили будутъ подвергаться ежегодно осмотру, при чемъ автомобили, пригодные для нуждъ военнаго времени, будутъ подлежать особой регистраціи, и въ случаѣ войны всѣ эти автомобили за извѣстное вознагражденіе владѣльцамъ будутъ поступать въ собственность военнаго вѣдомства.

ТОРГОВЛЯ ВИНОМЪ.

Министромъ торговли и промышленности С. И. Тимашевымъ разработанъ и вносится на разсмотрѣніе законодательныхъ учрежденій законопроектъ объ измѣненіи правилъ о торговлѣ виномъ.

Министерство торговли и промышленности признало правильнымъ сохранить дѣйствующій порядокъ отвѣтственности торговцевъ виномъ за продажу, приготовленіе или храненіе недоброкачественнаго вина. Установлена отвѣтственность производителей только за продажу такого вина.

ПРЕДЛОЖЕНІЕ ГУБЕРНАТОРА.

Кіевскій губернаторъ предложилъ гор. головѣ сдѣлать распоряженіе о пріем

уѣздной полиціей арестовано до 27 чел. сектантовъ-скопцовъ.

Секта скопцовъ въ с. Филатовскомъ свила себѣ прочное гнѣздо съ давнихъ лѣтъ. Появленіе ея относится къ 1856 г. Основателемъ секты былъ кр. Михей Шатровъ и первыми послѣдователями его была семья крестьянина того-же села Афанасія Нохрина, жена котораго была объявлена богородицей, а затѣмъ появились и другіе послѣдователи. Хотя филатовскіе сектанты и именуются скопцами, но отъ общепринятаго представленія о скопцахъ они нѣсколько отличаются, во-первыхъ, - тѣмъ, что оскопляются не всѣ, а только часть, извѣстное число на корабль (общество), а во-вторыхъ,—тѣмъ, что оскопленіе,—особенно у женщинъ—не полное, а только частичное, отъ котораго онѣ потеряютъ способность вскармливать дѣтей, не теряютъ способности дѣторожденія. Благодаря своей трезвости, скопцы с. Филатовскаго живутъ довольно зажиточно, несравненно зажиточнѣе своихъ односельчанъ не-скопцовъ.

СМЕРТНИКИ.

Осужденные бутырскіе каторжане подаютъ прошеніе о помилованіи. Одинъ изъ главнѣйшихъ свидѣтелей обвиненія, пострадавшій надзиратель Дликинъ, который во время допроса заявилъ, что онъ нездоровъ и плохо соображаетъ, нынѣ проявляетъ признаки ненормальности.

Исчезновеніе начальника округа.

Начальникъ Артвинскаго округа Войчекъ близъ Батума недавно исчезъ. Обыватели рѣшительно терялись въ догадкахъ,—куда и почему могъ исчезнуть начальникъ цѣлаго громаднаго округа? Обыватели судили да рядили, а администрація упорно молчала. Надо сказать, что губернаторъ области Романовскій-Романько гдѣ-то лечится, а его замѣняетъ ротмистръ Лачиновъ. Черезъ двѣ недѣли послѣ исчезновенія онъ издалъ приказъ по области, въ которомъ сообщалось, что исчезъ начальникъ округа Войчекъ, самовольно передавъ управленіе округомъ другому лицу. Дѣло принимало все болѣе и болѣе странный характеръ. Стали говорить о томъ, что какъ исчезновеніе начальника округа, такъ и послѣдующее молчаніе о немъ администраціи, объясняются разыгрывающейся въ административныхъ сферахъ домашней служебной исторіей, носящей всецѣло личный характеръ. Наконецъ исчезновеніемъ начальника округа заинтересовались въ намѣстничествѣ. Начался усиленный обмѣнъ телеграммами, и Войчека принялись розыскивать. Въ результатѣ, для администраціи получился большой конфузъ: Войчекъ оказался живъ и невредимъ. Мало того: оказалось, что и живетъ-то онъ въ Батумѣ, чуть-ли не на глазахъ у розыскивающаго его начальства. Почему Войчекъ бросилъ свой округъ, передавъ управленіе имъ другому лицу,—пока остается невыясненнымъ.

Сенаторъ т. с. В. И. Маркевичъ, вновь назначенный главный попечитель Императорскаго человѣколюбиваго о-ва.

По поводу присланнаго на заключеніе синода законопроекта о хулиганствѣ, синодъ выразилъ слѣдующія пожеланія: увеличеніе жалованья приходскому духовенству, запрещеніе въ праздники народныхъ спектаклей и вечериновъ и орг анизацію кружковъ трезвости. Также введеніе общенароднаго церковнаго пѣнія.

— Въ Сѣдлецѣ въ правительственныхъ учрежденіяхъ—губернскомъ правленіи, крестьянскомъ присутствіи, казенной палатѣ,—начались сборы для переѣзда въ Холмъ. Рядъ чиновниковъ поляковъ переведены въ уѣзды и замѣнены русскими, которые перейдутъ въ Холмъ.

— Въ Житомирѣ арестованъ гласный ровенской городской думы Кобылянскій, обвиняемый въ растлѣніи одиннадцатилѣтней дѣвочки.

— Казенныя дороги московскаго желѣзнодорожнаго узла ввели повышенные оклады служащимъ.

— Скончался въ Парижѣ изобрѣтатель пресловутаго цѣлебнаго виталина Гачковскій.

— Пьяные солдаты пограничной стражи въ деревнѣ гдовскаго уѣзда избивали крестьянъ и стрѣляли изъ винтовокъ. Убитъ старостa.

— Частная гимназія Старицкой въ Полтавѣ на основаніи тайнаго циркуляра прекратила пріемъ евреекъ.

— Въ Финляндіи пасторъ Пихра въ своемъ объясненіи массоваго обращенія имъ евреевъ въ христіанство указываетъ, что онъ духовникъ прихода методистовъ и по закону имѣетъ право принимать новыхъ членовъ, не исключая евреевъ.

Въ защиту Болгаріи.

Органъ болгарскаго синода „Церковенъ Вѣстникъ“, говоря въ своемъ послѣднемъ номерѣ о равнодушіи неославизма во время по слѣдней балканской войны, между прочимъ, пишетъ: „Кто не знаетъ о догмѣ неославизма—что ни одинъ славянскій народъ не долженъ притѣснять другого славянскаго народа, но кто теперь не убѣдился, зная, что дѣлается на Балканахъ, а въ особенности то, что славяне дѣлаютъ съ мученической Македоніей, что эта догма есть пустая фраза въ устахъ неославянскихъ фарисеевъ, и маска, которую они надѣваютъ, участвуя въ славянскихъ конгрессахъ, или-же когда пишутъ въ славянской печати, и если славянскіе фарисеи рукоплещутъ дѣяніямъ сербовъ и черногорцевъ, находящихся въ союзѣ съ иноплеменниками и иновѣрцами, и указываютъ на болгарскій народъ и кричатъ къ союзнымъ племенамъ и вѣрамъ: „распни его, распни его“, а Македонію растерзайте и раздѣлите. Если этотъ крикъ отмѣчается даже всемірной печатью, мы можемъ утѣшать себя тѣмъ, что находятся единичные православные и славяне, которые съ протестомъ отворачиваютъ свои глаза отъ балканской Голгоѳы и не хотятъ солидаризировать истинное православіе и славянство съ нею. Мы отвернулись съ болью и сожалѣніемъ отъ дѣяній сербовъ, черногорцевъ, грековъ, румынъ и турокъ, которые не могутъ быть оправданы съ точки зрѣнія славянства, православія и гуманности.

Пусть укажутъ, кто изъ представителей славянъ въ Петербургѣ, Прагѣ, Загребѣ, Люблянѣ, Бѣлградѣ и Цетиньѣ осудилъ союзъ славянъ съ греками, румынами и турками противъ славянской Болгаріи и Македоніи, кто изъ представителей неославизма вызвался защитить культурную догму—чтобы ни одинъ славянскій народъ не притѣснялъ другого славянскаго народа“?

Нужно было пріостановить свое благородное дѣло, временно покинуть великодушную, отзывчивую Освободительницу и вернуться въ свое отечество, такъ жестоко оскорбленное своими вчерашними братьями-союзниками, чтобы почувствовать позоръ, какой они совершали и продолжаютъ совершать передъ Европой и Славянской Россіей, нужно было лично, съ смертельною болью въ сердцѣ, видѣть нескончаемыя вереницы македонскихъ бѣглецовъ, которые бродятъ по улицамъ Софіи, босые, почти голые, голодные, многіе съ глазами звѣрски выколотыми друзьями-греками, братьями-сербами и черногорцами, съ отрубленными руками, ногами или челюстями, страдальцы, похожіе скорѣе на тѣни, чѣмъ на людей, идущіе изъ превращенной въ пепелищe Македоніи, чтобы убѣдиться въ вѣковой ненависти, которую корыстные наши союзники питали и продолжаютъ питать къ болгарскому народу и ко всему болгарскому. Миссія греческихъ и сербскихъ эмиссаровъ, направленная къ тому, чтобы ввести въ заблужденіе европейское и особенно русское общественное мнѣніе, надѣюсь, кончена. Оклеветанная, неоправданная Болгарія обращается теперь къ своей Освободительницѣ, къ Его Величеству справедливому, гуманному русскому Императору съ мольбой отозваться на сердечный призывъ царя Фердинанда, болгарскаго правительства и всего болгарскаго народа, о международной, безпристрастной анкетѣ, которой такъ ловко избѣгаютъ наши обвинители, анкетѣ, одно имя которой, какъ призракъ, пугаетъ послѣдователей лицемѣрія и неправды.

Обращаюсь къ русской интеллигенціи, которая первая открыто заговорила, что Македонія населена исключительно болгарами, поэтому, должна быть болгарской, обращаюсь къ той искренней интеллигенціи, для которой не была безразлична судьба болгарскихъ сыновъ, успѣвшихъ неслыханнымъ и доблестнымъ геройствомъ, въ 15 дней, сокрушить Турецкую имперію, освободить Балканы отъ страшнаго шестивѣковаго рабства, судьба этой маленькой, цвѣтущей, быстро прогрессирующей Болгаріи, которая воздвигла живую стѣну, 80000 болгарскихъ труповъ между разбитой Турціей и высокопросвѣщенной Европой. Обращаюсь къ братскому русскому народу, во имя священной памяти этихъ 80000 болгарскихъ героевъ, покрывшихъ, какъ мученическимъ вѣнцомъ, Люле Бургазъ, Чаталджу—гробницы тоже тысячъ нашихъ прадѣдовъ, непобѣдимыхъ, несравненныхъ по душевной красотѣ русскихъ героевъ, еще не такъ давно сражавшихся за свободу и созданіе той самой Болгаріи, которую наши обвинители, бывшіе наши союзники и мнимые доброжелатели, стремятся теперь разгромить и ограбить. Обращаюсь, наконецъ, во имя правды, къ русской печати, пусть и она подтвердитъ этотъ справедливый призывъ—анкету и вѣрю, что когда безпристрастные международные изслѣдователи очутятся среди измученныхъ массъ македонскихъ бѣглецовъ, когда собственными глазами увидятъ ихъ несчастія, еще неостывшіе тысячи труповъ болгаръ на Македонскихъ поляхъ, правда какъ молнія блеснетъ передъ ихъ глазами и тогда они съ ужасомъ отвернутся отъ клеветъ, которыми безжалостно осыпаютъ наше отечество.

Болгарская лекторша, основательница фонда для осиротѣвшихъ семействъ болгарскихъ воиновъ,

д-ръ Ирина Василіевна **Шишманова.**

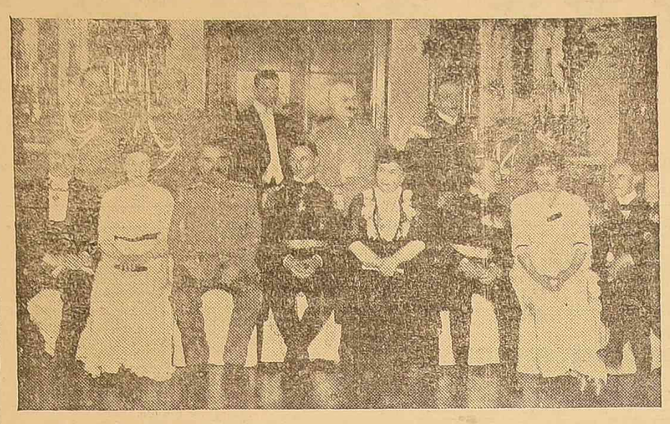

Его Высочество принцъ Гессенскій (въ центрѣ) въ остахъ у командующаго войсками одес. воен. округа (Снято при вспышкѣ магнія фот. І. М. Шнейдеромъ.)

Иностранныя извѣстія

ЗА КУЛИСАМИ КОНФЕРЕНЦІИ.

Подъ такимъ заглавіемъ корреспондентъ „Temps“ Пюо передаетъ нѣкоторые факты, имѣвшіе значеніе въ дѣлѣ заключенія букарестскаго мира. Прежде всего, Пюо настаиваетъ, что императоръ Вильгельмъ сыгралъ весьма видную и рѣшающую роль въ дѣлѣ заключенія букарестскаго мира. Онъ все время занимался балканскимъ вопросомъ. Пюо увѣряетъ, что германскій посолъ въ Лондонѣ кн. Лихновскій очень слабо отстаивавшій въ началѣ греческіе интересы, вернулся послѣ кратковременнаго пребыванія въ Берлинѣ пламеннымъ эллинофиломъ. Пюо сообщаетъ затѣмъ о письмѣ императора Вильгельма къ своему шурину королю Константину, въ которомъ императоръ говоритъ: „Борюсь за ваши права словно тигръ“. Императоръ лично далъ кн. Лихновскому очень ясныя инструкціи и дѣятельно отстаивалъ предъ монархами Австріи и Италіи греческую точку зрѣнія въ вопросахъ объ Эпирѣ и Эгейскихъ островахъ. И если въ заключеніе онъ далъ своему шурину мудрые совѣты это не было неожиданнымъ давленіемъ, а просто продолженіемъ оживленнаго письменнаго обмѣна взглядовъ. Когда открылась букарестская конференція, императоръ Вильгельмъ страстно интересовался ею и существовало очень ясное впечатлѣніе, что онъ ежедневно слѣдитъ за ея фазисами и косвенно поддерживаетъ Майореско въ его все болѣе энергичномъ образѣ дѣйствій.

Относительно того, какъ возникъ вопросъ о пересмотрѣ букарестскаго трактата Пюо заявляетъ, что вдохновителемъ заявленія нѣкоторыхъ державъ, что онѣ оставляютъ за собою право пересмотра, былъ румынскій министръ - президентъ Майореско, который видѣлъ въ этомъ средство облегчить болгарамъ отказъ отъ Кавалы и улучшить положеніе болгарскаго правительства по отношенію къ народному собранію. Всѣ державы заявили, что если такая оговорка можетъ облегчить успѣхъ конференціи, то онѣ не видятъ въ этомъ никакого неудобства. Такъ обстояло дѣло, когда греческое правительство сообразило, что подобная оговорка можетъ дать отличное средство къ давленію. Англія, подъ вліяніемъ Австріи, присоединилась къ шагу Австріи, Россія колебалась, Германія, Франція и Италія держались выжидательнаго положенія. Наконецъ, и русскій посланникъ вручилъ ноту, сходную съ австрійской. Тогда англійскій посланникъ взялъ свою ноту назадъ, и, такимъ образомъ, увѣнчалась успѣхомъ идея Майореско, который видѣлъ въ угрозѣ державъ лишь средство къ заключенію договора, а отнюдь не къ тому, чтобы договору воспрепятствовать.

АВСТРО-РУМЫНСКІЯ ПРИВѢТСТВІЯ.

„Lok. Anz.“ печатаетъ слѣд. текстъ телеграммы императора Франца-Іосифа румынскому королю: „Прошу тебя принять мои сердечнѣйшія пожеланія по поводу состоявшагося подъ твоимъ руководствомъ дѣла примиренія, которое полагаетъ предѣлъ кровопролитію на Балканахъ и обезпечило твоей странѣ миръ. Какъ доселѣ, я и впредь принимаю живѣйшее участіе во всемъ, что ведетъ ко благу тебѣ и благосостоянію твоей страны“.

Король Карлъ отвѣтилъ слѣд. телеграммой: „Твои столь сердечныя благопожеланія и теплое участіе по случаю воспослѣдовавшаго заключенія мира въ моей столицѣ меня очень обрадовали и я отъ всего сердца благодарю за это новое доказательство твоей вѣрной дружбы, которую ты мнѣ, особенно въ трудныя минуты, всегда оказывалъ. Да будетъ миръ устойчивымъ и да настанетъ, наконецъ, ко благу нашихъ государствъ, спокойствіе на Балканскомъ полуостровѣ, перенесшемъ въ послѣдніе годы столько испытаній“.

ОТСТУПЛЕНІЕ АВСТРІИ.

Вѣнскій корреспондентъ „Р. Сл.“ узналъ изъ отличнаго дипломатическаго источника, что австрійскія оффиціальныя сферы начинаютъ свыкаться съ мыслью, что пересмотръ букарестскаго договора не состоится. Перемѣна въ австрійскихъ взглядахъ обусловлена въ особенности телеграммой императора Вильгельма къ королю Карлу и рѣчью Грея въ англійскомъ парламентѣ. Австрія поняла, что она въ этомъ вопросѣ изолирована и не можетъ надѣяться, какъ предполагалось ранѣе, на поддержку Россіи.

Австрійскіе оффиціозы также трубятъ отбой. Они указываютъ, что Австрія не связана какой-либо опредѣленной формулой въ этомъ вопросѣ и вообще не выступитъ изъ границъ возможности. Въ оффиціозныхъ сферахъ говорятъ также, что если Россія оффиціально откажется отъ пересмотра, то и Австрія на немъ настаивать не будетъ, но, какъ держава, подписавшая берлинскій трактатъ, откажется признать букарестскій миръ.

Попутно вѣнская печать, чтобы выйти съ честью изъ новой австрійской неудачи, начинаетъ натравливать Болгарію противъ Россіи, замѣчая:

— Пусть сама Болгарія разберется, кто дѣлаетъ пересмотръ договора невозможнымъ.

Въ дѣйствительности же здѣсь, конечно, сознаютъ, что Австрія потерпѣла эту дипломатическую неудачу изъ за Германіи, которая не оказала ей въ этомъ вопросѣ никакой поддержки, хотя дѣло шло объ австрійскомъ престижѣ. Такого предательства здѣсь не ожидали и, конечно, не скоро его забудутъ.

Корреспондентъ узналъ изъ круговъ, близкихъ къ престолонаслѣднику, что императоръ Францъ Іосифъ такъ раздраженъ неудачей Верхтольда въ вопросѣ о пересмотрѣ букарестскаго договора,—неудачей, которая подорвала престижъ Австріи,—что отказывается даже говорить со своими приближенными обо всемъ, имѣющемъ отношеніе къ пересмотру.

ДЕМОБИЛИЗАЦІЯ ВЪ БОЛГАРІИ.

Какъ сообщаютъ изъ Софіи, туда начали прибывать части войскъ софійской дивизіи. Отсюда онѣ будутъ распущены по домамъ. Войска южной Болгаріи перевозятся по желѣзной дорогѣ, а войска сѣверной Болгаріи черезъ Люле-Бургасъ въ Варну пароходомъ, откуда будутъ разсылаться по жел. дор. по домамъ по выработанному главной квартирой плану. Немедленно распускаются ополченцы 7, 8, 9, 10 и 11 наборовъ и запасные 12, 13, 14 и такъ далѣе до 34 наборовъ, а затѣмъ вообще закончившіе отбываніе воинской повинности и обложеніе военнымъ налогомъ. Остаются подъ знаменами четыре послѣднихъ набора. Освобожденіе запасныхъ 34 набора послѣдуетъ черезъ нѣсколько недѣль, когда уже не будетъ чувствоваться нужды въ значительномъ количествѣ войска для охраны порядка въ старой и новой Болгаріи.

Въ Софіи населеніе радостно и трогательно встрѣчаетъ возвращающіяся съ театра войны войска. Въ дачныхъ мѣстностяхъ женщины и дѣти встрѣчаютъ пробѣгающіе по шоссе военные автомобили, останавливаютъ ихъ, даютъ солдатамъ цвѣты. На каждомъ шагу трогательныя картины неподдѣльной радости. Въ моментъ возвращенія съ войны и встрѣчѣ съ близкими всѣ точно забыли тяжелыя чувства, переживаемыя каждымъ отъ несчастнаго для Болгаріи результата войны, и только радуются возвращенію къ домашнему очагу.

ДЕМОБИЛИЗАЦІЯ ВЪ СЕРБІИ.

Какъ сообщаетъ бѣлградскій корреспондентъ „Temps“, сербское правительство принимаетъ мѣры къ демобилизаціи арміи, которая должна послѣдовать вслѣдъ за демобилизаціей болгарской арміи. Сербская демобилизація потребуетъ нѣсколько недѣль, особенно потому, что, такъ какъ сербскія войска возвращаются изъ районовъ, гдѣ производитъ опустошеніе холера, то нѣкоторыя части этихъ войскъ придется подвергать карантину.

Парижскій корреспондентъ „Lok. Anz.“ полагаетъ, однако, что причины этой медленности лежатъ глубже. Въ Бѣлградѣ не хотѣли-бы торопиться съ приведеніемъ арміи на мирное положеніе до тѣхъ поръ, пока адріанопольскій вопросъ таитъ опасность новыхъ осложненій. Ни въ Бѣлградѣ, ни въ другихъ балканскихъ столицахъ не обѣщаютъ себѣ особенно большихъ результатовъ отъ русской идеи, будто Порта должна будетъ уступить, если Европа воспротивится увеличенію пошлинъ. Въ Парижѣ также не

Письмо къ турецкому султану (по Рѣпину).

Дипломаты послѣ долгой и упорной работы послали Магомету рѣшительную ноту.

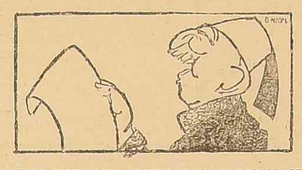

...и въ этотъ день падишахъ не пуждался въ юмористическомъ журналѣ. („У. Р.“).

въ восторгѣ отъ этого метода, такъ какъ при строгомъ его примѣненіи пострадаютъ прежде всего—и очень тяжело—европейскіе кредиторы.

БѢЖЕНЦЫ ИЗЪ МАКЕДОНІИ.

Всего прибыло изъ Македоніи въ Болгарію священниковъ - бѣженцовъ 140 человѣкъ. Нѣкоторые изъ священниковъ прибыли съ семьями; у большинства крайне жалкій видъ; почти всѣ оборванные, безъ ряс, а нѣкоторые даже безъ обуви. Синодъ оказываетъ имъ небольшое денежное пособіе.

ВЪ КИТАѢ.

Манчжурское населеніе Пекина, впавшее въ тяжелое положеніе, выражаетъ недовольство отказомъ правительства въ матеріальной поддержкѣ. Для предупрежденія безпорядковъ манчжурамъ воспрещено собираться для обсужденія ихъ положенія. Большинство газетъ съ большой похвалой отзывается о министрѣ финансовъ Ляптіи, безъ задержки выплачивающемъ жалованье войскамъ.

Разныя извѣстія.

Въ отвѣтъ на запросъ редакціи „Matin“ мексиканскій президентъ Гуэрта прислалъ телеграмму, что безпокойство на счетъ отношеній между Мексикой и Соединен. Штатами, лишено основанія.

— „Temps“ сообщаютъ изъ Скутари, что русское правительство назначило военнымъ атташе въ Цетиньѣ г. Потапова членомъ коммиссіи для уст новленія сѣверной границы Албаніи.

Записки.

Кіевская выставка.

XII.

Каково направленіе, каковы господствующія стремленія нашего современнаго книгоиздательства?

На этотъ вопросъ, весьма существенный для характеристики нашего общаго культурнаго уровня, нашихъ общественныхъ идеаловъ, надеждъ и упованій не даетъ отвѣта книжный отдѣлъ всероссійской выставки. Отдѣлъ этотъ, какъ и многіе отдѣлы выставки, носитъ на себѣ явные слѣды случайности составленія его. Нѣтъ ничего, что свидѣтельствовало-бы объ опредѣленномъ планѣ, о систематичности, о законченности.

На кіевской областной выставкѣ 1897 года ясно намѣчался возрастающій спросъ на хорошо составленную книгу, доступную по содержанію, по изложенію и по цѣнѣ для деревенскаго читателя, — ясно намѣчалась энергичная организація борьбы на книжномъ рынкѣ съ московскими лубочными изданіями.

На нынѣшней всероссійской выставкѣ затруднительно уловить подобный руководящій мотивъ въ издательскомъ дѣлѣ. Все-же и теперь въ книжномъ отдѣлѣ выставки имѣется преобладающій мотивъ, и этотъ мотивъ — стремленіе издательскихъ фирмъ замѣнить нашъ устарѣлый, нашъ малоотвѣчающій своему назначенію школьный учебникъ болѣе совершеннымъ.

Является-ли этотъ мотивъ преобладающимъ въ данный моментъ мотивомъ нашего книгоиздательскаго дѣла, или онъ только случайно явился преобладающимъ въ бѣдно обставленномъ книжномъ отдѣлѣ всероссійской выставки — говорить утвердительно не рѣшаюсь и по той именно причинѣ, что книжный отдѣлъ не блещетъ ни богатствомъ, ни разнообразіемъ, ни опредѣленностью плана.

Какъ-бы то ни было, среди фирмъ, экспонирующихъ учебники и учебныя пособія, имѣются такія крупныя фирмы, какъ Сытинъ, кіевскій Идзиковскій, виленскій Сверкинъ, петербургско - кіевское издательство «Сотрудникъ», кіевской фирмы И. И. Симоненко и др.

Соображенія, изложенныя въ «очеркѣ дѣятельности» издательства «Сотрудникъ», повидимому, являются въ настоящее время руководящими и для другихъ издательствъ, занятыхъ изданіями учебниковъ и учебныхъ пособій. Издательство возникло въ 1904 г.— «въ ту пору, когда необходимость реформы нашей средней школы и преобразованіе типа обращавшихся въ ней отсталыхъ и устарѣвшихъ учебниковъ была признана вопіющей потребностью. Идя на встрѣчу этому властному требованію времени, учредители издательства «Сотрудникъ», принадлежавшіе къ идеологамъ обновленія русской школы, и рѣшили путемъ привлеченія опытныхъ педагоговъ, молодыхъ ученыхъ и выдающихся преподавателей, заняться созданіемъ прежде всего соотвѣтствующей современнымъ запросамъ учебной литературы для средней, а затѣмъ и для начальной школы. Одновременно былъ намѣченъ рядъ учебныхъ книгъ для высшей школы». Дѣятельность издательства развивается быстро. Въ 1908 году издано было 20 названій въ количествѣ 105560 экземпляровъ, а съ января по іюнь текущаго года издано 51 названіе въ количествѣ 315600 экземпляровъ. «Сотрудникомъ» изданы учебники по словесности, по математикѣ, по географіи и исторіи, физикѣ и космографіи, по химіи, по естествознанію, и все это, судя по отзывамъ компетентныхъ лицъ, весьма доброкачественные учебники.

Нѣсколько издательскихъ фирмъ озабочено преподаваніемъ новыхъ языковъ въ нашей школѣ. В. Л. Идзиковскій экспонируетъ «стѣнныя картины для нагляди. обученія новымъ языкамъ, состава Л. О. Леше». На картинахъ изображены наиболѣе часто встрѣчающіеся въ житейскомъ обиходѣ предметы и дѣйствія, о которыхъ, слѣдовательно, чаще всего приходится говорить. При пользованіи этими картинами для обученія иностраннымъ языкамъ учащимся сообщается наиболѣе употребительный запасъ словъ. Московскій торговый домъ «Молль, Кибортъ и Комп.» экспонируетъ любопытный приборъ для преподаванія иностранныхъ языковъ, именуемый «Репетиторъ». Это грамофонъ, повторяющій въ присутствіи ученика урокъ новаго языка. Важно то, что съ помощью «Репетитора» ученикъ легко усваиваетъ произношеніе иностранныхъ словъ.

А. Г. Сверкинъ экспонируетъ разныя учебныя картины, школьный музей, учебныя карты и глобусы; Максимовъ (Гомель) — атласы и географическія карты. Есть дѣтскія книги (Ступинъ).

Есть и дешевыя изданія. Ихъ экспонируютъ «Посредникъ», К. И. Тихомировъ, кіевская «Украиньска Книгарня», нарядно разукрасившая свою витрину плахтами и рушниками.

Академія Наукъ выставила свои изданія, среди которыхъ имѣются рѣдкостные экземпляры, редакція «Вѣстника Финансовъ и Промышленности» и «Торг.-Пром. Газ.» — свои; Императорское общество сельскаго хозяйства южной Россіи выставило свои изданія по виноградарству, по шелководству и вообще по сельскому хозяйству. Книги по сельскому хозяйству экспонируетъ и «Агрономъ».

Почтенная кіевская фирма В. Л. Идзиковскаго, существующая съ 1858 года, кромѣ упомянутыхъ изданій, выставила множество изданій по сельскому хозяйству, по сахарному производству, по спорту, а также свои музыкальныя изданія — оперы, русскіе романсы, польскія пѣсни, украинскія пѣсни, — и сочиненія по музыкѣ. Музыкальныя изданія экспонируетъ и другая кіевская фирма—Гиндржишека.

У эсперантистовъ своя особая витрина. Здѣсь и Библія, переведенная на «эсперанто», и Шекспиръ, и Шиллеръ, Виргилій, и русскіе классики, эсперантскія газеты и путеводители. Гг. эсперантисты необычайно настойчиво пропагандируютъ свой языкъ. Только заговорите съ ними, и они вамъ доложатъ:

— Эсперанто покоряетъ вселенную. В 1911 году было 2018 эсперантныхъ обществъ, теперь ихъ 3179. Въ Кіевѣ имѣется 517 эсперантистовъ. Газетъ на эсперанто издается 200, въ Россіи — шесть... Въ Испаніи и на о. Самосѣ эсперанто — обязательный предметъ преподаванія въ средней школѣ... Въ Кіевѣ 4, 5 и 6 августа — съѣздъ эсперантистовъ... Вотъ вамъ брошюры. Все узнаете и, быть можетъ, соблазнитесь....

Какъ видите, эсперанто покоряетъ вселенную....

Есть на выставкѣ и курьезныя книги. Кіевское «Книгоиздательство по магнетизму» завлекаетъ посѣтителей выставки книжечками: «Какъ имѣть во всемъ успѣхъ», «Какъ побѣдить свою судьбу», «Какъ избавиться отъ страха, боязни, тоски, застѣнчивости». За «успѣхъ во всемъ» спрашиваютъ полтора рубля, за побѣду надъ судьбой — 40 коп., за избавленіе отъ застѣнчивости — 60 коп. Сущіе пустяки.

Разныя книги, говорю, имѣются въ книжномъ отдѣлѣ выставки, но по нимъ трудно уловить истинный нервъ нашего книжнаго дѣла.

Рядомъ съ книжнымъ отдѣломъ — писчебумажный отдѣлъ. Другъ противъ друга расположились витрины двухъ крупнѣйшихъ писчебумажныхъ фабрикъ — Добрушской кн. Паскевича и Дитятковской.

Витрина Добрушской фабрики украшена большой картиной общаго вида фабрики съ состоящими при ней двухклассными училищемъ и ремесленными классами. На стѣнѣ—ковры, выдѣланные учениками ткацкаго отдѣленія ремесленныхъ классовъ. Здѣсь-же огромный киоскъ, наполненный всевозможными сортами бумагъ, а по сторонамъ киоска—вазы, въ вазахъ — полумасса небѣленной тряпки и бѣленной тряпки, солома рѣзанная, оспа, тряпка, целлюлоза — небѣленная солома и бѣленная солома, масса древесно - механическая, сода изъ обработаннаго щелока, щелокъ отработанный. Все это даетъ наглядное представленіе о бумажномъ производствѣ. Въ нижней части витрины — четыре «катушки» газетной бумаги для ротаціонной машины. На каждой «катушкѣ» надпись: «Одесскій Листокъ», т. е. образцы бумаги, на которой, кажется, со дня своего основанія печатается «Одесскій Листокъ».

Въ витринѣ Дитятковскаго товарищества почти та-же иллюстрація бумажнаго производства. образцы бумаги, а на «катушкѣ» газетной бумаги поясненіе: вѣсъ 570 фунтовъ, длина ленты — 3650 саж., т. е. 7,3 версты. На «катушкѣ» папиросной бумаги поясненіе: вѣсъ—195 фунтовъ, длина 4850 саж., т. е.— 9,7 версты. x

Немного поодаль — витрина третьей бумажной фабрики «Домбровицы», недавно открытой и выдѣлывающей исключительно тряпичную бумагу. Витрина заполнена разнаго рода почтовой бумагой, на видъ, красивой и изящной.

И тутъ-же, среди книгъ и бумагъ, — рояль фабрики Блютнера, экспонируемый кіевскимъ дедо роялей Керптопфъ и сынъ. Какъ сюда затесался рояль — секретъ выставочнаго комитета, секретъ, краснорѣчиво говорящій о незаурядномъ остроуміи выставочнаго комитета.

И. АЛЕКСАНДРОВСКІЙ.

Испытанное и всегда надежное средство противъ застарѣлыхъ запоровъ и страданій желудка.

Быстрые, надежные успѣхи, достигнутые благодаря Стомокситену Д-ра Мейера, сдѣлали послѣдній излюбленнымъ средствомъ противъ застарѣлыхъ болѣзней желудка и кишекъ.

Стомокситенъ Д-ра Мейера — совершенно безвредный кислородный препаратъ, который имѣется въ каждой аптекѣ. Лучше всего принимать его по 1—2 таблетки передъ ѣдой три раза въ день и черезъ короткое время отправленіе желудка становится совершенно правильнымъ. Результаты при катарѣ желудка и запорахъ прямо поразительны. Кислотность желудка, болѣзненныя ощущенія въ области печени, почекъ и въ спинѣ и сердцебіеніе прекращаются совершенно. Нервы освѣжаются и укрѣпляются.

Стомокситенъ Д-ра Мейеръ назначается многими выдающимися врачами, такъ какъ развиваемый имъ озонъ оказываетъ такое благопріятное дѣйствіе, съ которымъ ничто другое сравниться не можетъ.

Всѣмъ извѣстно, что озонъ очищаетъ воздухъ и обеззараживаетъ все то, съ чѣмъ онъ соприкасается. Естественно, что онъ очищаетъ и оздоровляетъ также желудокъ, печень, почки и убиваетъ всѣ вредоносныя бактеріи, вызывающія подчасъ очень тяжелыя болѣзни.

Въ каждой аптекѣ Вы найдете Стомокситенъ Д-ра Мейеръ и, если Вы его испытаете, Вы быстро убѣдитесь, какъ прекрасно оно подѣйствуетъ на Васъ. 14294

ЖУРНАЛЫ.

„Современный Міръ“—іюль. „Русская Мысль“—іюль.

Во всѣхъ толстыхъ журналахъ отрывками печатаются воспоминанія Н. А. Морозова. То, что читаемъ въ „Современномъ Мірѣ“, относится къ давней порѣ юности знаменитаго шлиссельбуржца, ко времени процесса 193.

Съ необыкновенной точностью изображенія авторъ воспроизводитъ свои негаснущія впечатлѣнія, пролежавшія подъ спудомъ долгихъ лѣтъ страданій безъ вреда для своей яркости. Горечь мукъ, вынесенныхъ Морозовымъ, точно бальзамировала его прошлое. Въ консервѣ непролитыхъ слезъ, затаенныхъ въ душѣ, долгіе годы сохранялись видѣнія молодости, являясь предъ нами въ ясности сновидѣнія.

Минуя уже приведенныя въ газетѣ подробности пребыванія Морозова въ отцовскомъ домѣ, гдѣ за освобожденнымъ учрежденъ былъ подлинный семейный сыскъ,—остановлюсь на одномъ, двухъ психологическихъ моментахъ, испытанныхъ авторомъ воспоминаній на волѣ.

Послѣ долгихъ и подробно излагаемыхъ теоретическихъ соображеній по поводу потребительной стоимости вещей, мыслей о „естественномъ срокѣ“ воспроизведенія полезностей и необходимой тратѣ труда для созданія, ихъ. Морозовъ до такой степени проникся своими выводами, что признается: „сталъ съѣдать каждый кусокъ со своей тарелки, хотя былъ уже сытъ, или блюдо не нравилось, и дѣлалъ это исключительно для того, чтобы ничего не пропадало даромъ изъ человѣческаго труда.

Онъ откладывалъ клочки недописанной бумаги, тушилъ ненужный свѣтъ, „избѣгалъ ѣздить на извозчикахъ, чтобы своимъ спросомъ не вызывать расширенія этого малополезнаго труда“.

Однажды, побывавъ въ церкви, Морозовъ ужаснулся отъ созерцанія клоуновъ, хлеставшихъ другъ друга по щекамъ. Первой мыслью юноши было: „Какъ трудно будетъ научить этихъ людей вести себя съ достоинствомъ въ соціалистической коммунѣ!“.

Пожалуй, приведенное можетъ вызвать улыбку и показаться наивнымъ, но не законнѣе-ли въ данномъ случаѣ изумленіе цѣлостности натуры, какъ въ маломъ, такъ и въ большомъ, умѣвшей быть вѣрной своимъ убѣжденіямъ. Сколь наивной съ „трезвой“ точки зрѣнія могла казаться сама политико-соціальная борьба того времени, но и для нея вѣдь необходима была та-же „честность“ забываютъ одинъ простой фактъ. Нигдѣ во всей Британской имперіи нѣтъ такого энергичнаго, здороваго и предпріимчиваго населенія, какъ въ Австраліи. Тамъ, конечно, со времени открытія золота въ серединѣ прошлаго вѣка, былъ большой приливъ вольныхъ пріискателей, а впослѣдствіи — колонистовъ. Но корень современной Австраліи—каторжное населеніе. Не даромъ въ Австраліи многіе судьи, общественные дѣятели, землевладѣльцы и финансисты не любятъ говорить о своихъ предкахъ. Дѣды и прадѣды многихъ талантливыхъ общественныхъ и политическихъ дѣятелей современной Австраліи прибыли туда на каторжныхъ корабляхъ. Бабушки и прабабушки многихъ современныхъ свѣтскихъ дамъ Мельбурна и Сиднея были воровки и проститутки, сосланныя въ Австралію.

Въ своемъ докладѣ докторъ сэръ Давидъ Никольсонъ предостерегаетъ отъ чрезмѣрнаго увлеченія теоріей, что преступность наслѣдственна. «Наслѣдственность преступленія — мнѣческая и опасная доктрина, выставленная, такъ - называемыми, криминологами, увѣряющими насъ, что, будто, есть люди, обреченные отъ рожденія на то, чтобы быть убійцами, ворами или проститутками», — сказалъ докторъ Никольсонъ. — «Мы видимъ, такимъ образомъ, возвращеніе къ тѣмъ положеніямъ, которыя были выставлены въ самомъ началѣ XIX вѣка Робертомъ Оуэномъ. Преступники создаются окружающими условіями. Измѣните послѣднія, и число преступленій немедленно упадетъ. Робертъ Оуэнъ, какъ извѣстно, пришелъ къ этому выводу путемъ опытовъ, произведеннаго въ Нью-Лэнеркѣ. Теперь современная медицина подтверждаетъ тезисы, высказанныя Оуэномъ въ его книгѣ «Объ образованіи человѣческаго характера».

Тѣмъ обстоятельствомъ, что конгрессъ собрался въ Лондонѣ, обусловливается, почему всѣ секціи высказались за необходимость вивисекціи. Въ Англіи анти - вивисекціонисты добились того, что опыты надъ живыми животными теперь почти невозможны. Въ настоящій моментъ анти - вивисекціонисты добиваются полнаго запрещенія подобныхъ опытовъ. Всѣ секціи конгресса заявили, что подобное запрещеніе гибельно отразится на судьбахъ медицины въ Англіи.

ДІОНЕО.

Лондонъ.

ОБОИ ФАБРИКИ А. К. МАНГИКІАНА
НОВѢЙШІЕ РИСУНКИ
ЦѢНЫ ФАБРИЧНЫЯ
Тел. 33/85. Фабричн. складъ Успенская № 89.
13322

съ самимъ собой“, что всегда обязывала: и беречь бумажку, и идти на плаху.

Обращаясь къ беллетристикѣ журнала, находимъ очень немногое. Прежде всего размѣромъ въ печатный листъ разсказъ Н. Матвѣева „Не ровенъ часъ“. Нѣкоторыя особенности письма: боязнь деталей, покорность языку мѣстности, гдѣ происходитъ событіе, свѣжесть въ описаніяхъ, должно быть, находятся въ зависимости отъ молодости автора. И рѣчь идетъ объ эпизодѣ исключительномъ, случайно слышанномъ, въ случайныхъ условіяхъ жизни: въ тайгѣ, о томъ, какъ охотника задавилъ медвѣдь.

Менѣе нравится миніатюра С. Патрашкина „Въ саду“. Очень ужъ это пестро въ смыслѣ налагаемыхъ впечатлѣній. Нагроможденіе фіалокъ и подсолнечниковъ, духовъ матери и расписанія ею наливки съ садовницей лишаетъ разсказъ художественной убѣдительности. А мѣстами удачныя сравненія, сочный языкъ:

„Намнуло отъ острова такъ хорошо, словно держишь во рту свѣжую таловую палочку: чуть пиплетъ пріятная горечь коры и ласкаетъ лаковая сладость заболони“.

„Беззвучно и мѣрно качаясь, опахиваютъ сосны жаркое небо“.

Въ публицистическомъ дѣлѣ „Современнаго Міра“ І. Ларскій говоритъ о „Новостяхъ внутренняго управленія“, имѣя въ виду далеко не новыя явленія нашего политическаго быта. Публицистъ обсуждаетъ судьбу двухъ съѣздовъ—приказчичьяго и сыскно-полицейскаго и подробно останавливается на такъ частыхъ нынѣ облавахъ на евреевъ. Касаясь упомянутыхъ репрессій въ связи съ „неприкосновенностью личности“, занимавшей сыскной съѣздъ—г. Ларскій полагаетъ, что „еврейская политика всегда есть мѣра политической и соціальной реакціи“.

По поводу недавняго закрытія рабочихъ газетъ Ник. Іорданскій въ статьѣ „Первыя рабочія газеты“, констатируетъ наличіе постояннаго массоваго потребителя рабочей прессы, готоваго поддерживать ее всячески.

„Закрытыя рабочія газеты,—говоритъ онъ,—стремились освѣтить сознаніемъ стихійное народное строительство жизни. Даже противники рабочаго движенія должны признать, что уничтоженіе рабочей прессы будетъ прежде всего, непоправимымъ ущербомъ дѣлу политической культуры, уменьшая вліяніе сознательности и увеличивая значеніе стихійности въ исторически неизбѣжномъ пробужденіи народныхъ массъ“.

Изъ того, что предлагаетъ читателю седьмая книга „Русской Мысли“, остановлюсь пока на двухъ открытыхъ письмахъ, напечатанныхъ въ журналѣ: В. П. Соколова къ С. Н. Булгакову и С. Н. Булгакова къ В. П. Соколову.

„Вы говорите объ „идейномъ содержаніи балканскихъ событій“,—пишетъ В. С. Соколовъ.—Балканскія событія—война. Въ этой войнѣ вы видите „столкновеніе трехъ идей“, точнѣе—„борьбу креста съ полумѣсяцемъ“, а рядомъ и съ германскимъ „имманентизмомъ“ и атеизмомъ, ибо славянская идея—вселенское православіе.

Но недоумѣваетъ авторъ письма,

„Какъ можно вѣрующему въ церковь и правду Христову благословлять войну, вкладывая въ нее идейный смыслъ борьбы за вѣру? „Взявшіе мечъ отъ меча и погибнутъ“, и вы, какъ вѣрующій человѣкъ, должны вѣрить и тому, что въ случаѣ необходимости Богъ силенъ „представить болѣе двѣнадцати легіоновъ ангеловъ“.

На оба затронутыхъ пункта довольно удачно отвѣчаетъ г. Булгаковъ:

„Въ основѣ этой войны, говоритъ онъ, лежитъ столкновеніе христіанства и ислама („Креста и полумѣсяца“) не непосредственно какъ вѣръ; но какъ началъ культуры и государственности“.

„На той ступени развитія,—продолжаетъ онъ,—на которой находится теперешнее человѣчество, для него нормой борьбы со зломъ является не непротивленіе, но противленіе, тѣми средствами, которыя оказываются возможны. И если выбирать между насиліемъ и попустительствомъ, которое не имѣетъ ничего общаго съ евангельскимъ непротивленіемъ, или тѣмъ противленіемъ, которое крайнее выраженіе получаетъ въ войнѣ, то нужно предпочесть противленіе. На его сторонѣ и религіозная правда. Мы можемъ и должны желать, чтобы человѣчество стало неспособно къ войнѣ, сдѣлалось выше нея, но доктринальное отрицаніе войны по текстамъ Евангелія мнѣ не кажется рѣшеніемъ вопроса въ его жизненной, конкретной сложности. Поскольку вы признаете правой цѣль войны, постольку оправдываете этически данную войну; этика-же неразрывно связана съ религіей. И, думается, преп. Сергій зналъ, что дѣлалъ, когда благословлялъ русскую рать въ лицѣ Дмитрія Донского на Куликовскій бой, конечно, не „братскимъ, но евангельскимъ благословеніемъ.“

Съ сказаннымъ нельзя не согласиться.

Нѣсколько мѣняется солидность позиціи въ спорѣ, когда стороны подходятъ къ вопросу о предназначенности Россіи сыграть особую роль въ носительствѣ „истинно вселенскаго церковнаго самосознанія“. Тутъ ужъ нельзя становиться ближе къ В. П. Соколову съ его критикой нашей „матеріализаціи христіанства“—противъ С. Н. Булгакова, утверждающаго, что Россія еще скажетъ свое слово во вселенскомъ христіанствѣ, что „Богъ ждетъ отъ насъ вопроса, чтобы дать свой отвѣтъ“...

Н. П.

ПО СЛѢДАМЪ А. М. ДЕ-РИБАСА.

„Спѣшите, спѣшите посмотрѣть остатки дворца Разумовскаго“.

Такой фразой заканчиваетъ въ „Старой Одессѣ“ А. М. де-Рибасъ обстоятельное описаніе реликвіи—„временъ очаковскихъ и покоренія Крыма“. Описаніе не только вдохновенное—оно вдохновляетъ. Уже въ моемъ сердцѣ загорѣлась жажда узрѣть памятникъ сѣдой старины. Хочу, чтобы пахнуло на меня тѣмъ дорогимъ и грустнымъ ароматомъ, которымъ обвѣяны покои давно покойныхъ....

Конецъ Колонтаевской улицы. Пробочный заводъ г. Арпса. Невдалекѣ, дача г. Арпса—дворецъ Разумовскаго. Другой дворецъ, соединенный съ первымъ подземнымъ ходомъ, —по сю сторону Балковской улицы. Здѣсь —horribili dictu—ресторанъ, использовавшій подземныя галлереи для ресторанныхъ цѣлей. Большой паркъ, переходящій въ густую рощу, въ которой водится и понынѣ дичь. Таковы обстоятельнѣйшія указанія влюбленнаго въ старину публициста.

Начало нашей экскурсіи—со мной поѣхала цѣлая компанія горящихъ любознательностью археологовъ—разыгрывается, какъ по нотамъ. Находимъ ресторанъ и пробочный заводъ. Вдоль Балковской улицы тонючій ручей, обрамленный оградой. Въ ея линіяхъ, пожалуй, старина чуется. Я готовъ представить себѣ, что подъ этимъ мостомъ, куда теперь бросаютъ всякую нечисть, бурлилъ красивый дворцовый потокъ...

Обращаемся къ сторожу завода. Дача Арпса? Заводъ Арпса?—Такого завода нѣтъ, нѣтъ и такой дачи. Заводъ перешелъ къ г. Викландеру, а на дачѣ живетъ современный управляющій заводомъ—г. Шекъ. Дача г. Шека. Ура, мы—обладатели точнаго, современнаго названія красивѣйшаго дворца г. Разумовскаго.

Контора завода. Здѣсь г. Шекъ?—Здѣсь... Встаетъ изъ-за конторскаго пюпитра господинъ. Разрѣшите осмотрѣть и т. д.—Нѣтъ. Въ тонѣ его голоса непреклонная категоричность. Навряд-ли самъ г. Разумовскій говорилъ болѣе властно. Ссылаюсь на авторитетъ де-Рибаса, на художественную цѣнность и.т.д.

— Нѣтъ, ничего не осталось, ничего нѣтъ, нечего осматривать.

Разочарованные, идемъ кружнымъ путемъ, въ надеждѣ хоть мелькомъ взглянуть. И вотъ среди вѣтвей обрисовался фасадъ, исполненный простого и на-рѣдкость знаменательнаго благородства. Тотъ самый, который воспроизведенъ у г. де-Рибаса. Невѣдомая сила, колдуя, толкаетъ насъ ближе, ближе... Мы почти у цѣли, но тутъ на насъ набрасывается съ лаемъ собачка г. Шека, видимо, еще менѣе гостепріимная, чѣмъ ея хозяинъ.

Спѣшите, спѣшите ретироваться.

Въ ресторанѣ—гораздо любезнѣе. Закусить-съ прикажете?—Нѣтъ, я хочу осмотрѣть дворецъ.—Здѣсь не дворецъ, а трактиръ-съ. Объясняемъ трактирщику его счастье. Вотъ, здѣсь, гдѣ виситъ пустовскій плакатъ, висѣлъ, можетъ быть, строгій и славный фамильный портретъ.

Эта лубочная пристройка, конечно, позднѣйшаго происхожденія, пустовскаго, такъ сказать, вѣка.

За то фонтанчикъ съ дельфинами, старинный. Хорошъ, больно. Началъ было я разспрашивать про „подземные ходы“, но ресторатоpъ посмотрѣлъ на меня такими глазами, что я, виновато улыбаясь, чтобы не прослыть безумнымъ, сказалъ:

— Дайте намъ пива.

А одна изъ моихъ спутницъ прибавила не свердымъ голосомъ: и дичи изъ парка Разумовскаго...

Пьемъ пиво и бесѣдуемъ о варварствѣ городскихъ заправилъ. Вручить собачкѣ г. Шека и послѣдователямъ Шустова охрану святыхъ останковъ. Того, что было и послѣ Шека не будетъ... А старая колонна смотритъ на насъ потухшимъ взоромъ, но важно, горделиво и, мнится, презрительно.

Любите старину, читайте „Старую Одессу“, но не торопитесь слишкомъ осматривать ея реликвіи въ Одессѣ новой.

ВЕЛИ-ХАНЪ.

Русская печать.

„Рус. Вѣд.“, оцѣнивая значеніе букарестскаго договора, приходитъ къ такому заключенію:

До тѣхъ поръ пока дипломатія будетъ исходить только изъ предпосылокъ, что Сербія—врагъ Австріи, Румынія—противникъ Россіи, Греція—антагонистъ Италіи, до тѣхъ поръ, конечно, никакое соглашеніе между державами невозможно; каждая держава будетъ стараться усилить противника своего противника въ разсчетѣ на то, что балканскія государства такъ или иначе могутъ быть вовлечены въ общеевропейскій конфликтъ. Но именно отъ этого разсчета и необходимо отказаться... Наиболѣе правильной и въ концѣ-концовъ наиболѣе выгодной политикой европейской дипломатіи было-бы созданіе на Балканахъ такого положенія, которое исключало-бы возможность вовлеченія балканскихъ государствъ въ конфликтъ между державами. Очевидно, что наибольшимъ приближеніемъ къ такому положенію является созданіе сильной Болгаріи.

*** На сцену выдвинулся новый свидѣтель по дѣлу Бейлиса—Николай Стембо, при помощи котораго правые, видимо, намѣрены подогрѣть „остывшую температуру“ и сыграть на народномъ невѣжествѣ въ опредѣленномъ направленіи. Въ самомъ дѣлѣ, почему „Земщина“ ухватилась за Николая Стембо? На это фельетонистъ „Рус. Сл.“ г. Сергѣй Яблоновскій отвѣчаетъ:

Увѣренность черносотенцевъ въ томъ, что дѣло Бейлиса принесетъ удовлетвореніе ихъ жаждѣ злобы, начинаетъ падать. Даже такіе столпы реакціи, какъ покойный Пихно,—и тѣ высказались не въ пользу кроваваго навѣта.

Явилась потребность подогрѣть остывающую температуру, и на сцену появляется г. Стембо со своимъ какимъ-то таинственнымъ открытіемъ.

Но дѣло въ томъ, что до г. Стембо у евреевъ былъ цѣлый рядъ заклятыхъ враговъ изъ выкрестовъ. Имъ должно было быть извѣстно, какъ евреямъ, все, что въ этомъ отношеніи можетъ скомпрометировать евреевъ. И все это они высказали; все, въ чемъ можно было-бы обвинить евреевъ, выискали, выкопали, по-своему освѣтили и комментировали, украсивъ своими произведеніями библіотеки господъ Шмаковыхъ.

Никакой особой, довѣренной тайны у г. Стембо быть не можетъ, но онъ извѣщаетъ именно о какой-то особой, до него никѣмъ не провозглашенной тайнѣ.

Онъ скажетъ,—и все откроется, и темное станетъ яркимъ, и запутанное—простымъ.

Можно было-бы думать, что мы имѣемъ дѣло съ маньякомъ, какіе такъ часто появляются около крупныхъ, нашумѣвшихъ дѣлъ, если-бы не было въ этомъ безуміи той системы, которая гораздо краснорѣчивѣе говоритъ объ искалѣченной совѣсти, чѣмъ объ искалѣченномъ разумѣ.

Господа правые слишкомъ много разъ доказывали намъ свою неразборчивость въ средствахъ.

При наличности ея удивляться приходится не тому, что они откопали г. Стембо, а тому, что они не откопали такихъ господъ во множествѣ.

Мало ли на свѣтѣ людей, готовыхъ за приличное вознагражденіе принять какую угодно клятву подъ колоколами?..

А въ результатѣ—новыя сказки, новыя измышленія...

Второй всероссійскій кооперативный съѣздъ.

(Отъ нашего спеціальнаго корреспондента).

Въ 3 часа дня, 1 августа, въ Кіевѣ открылся второй всероссійскій кооперативный съѣздъ.

Первый такой съѣздъ состоялся въ Москвѣ пять лѣтъ тому назадъ, въ 1908 г. За эти пять лѣтъ русская кооперація сдѣлала положительно гигантскіе успѣхи. За это время кооперація проникла уже прочно въ сознаніе низшихъ слоевъ населенія и проникла прочно, глубоко; кооперативная организація идетъ все болѣе и болѣе вглубь, забирая и захватывая широкіе слои и массы. По приблизительному, напримѣръ, исчисленію, въ настоящее время насчитывается 25 тыс. разнаго рода мелко - кредитныхъ учрежденій, которыя охватываютъ 40 милліоновъ населенія сельскаго и мелко - ремесленнаго городского, съ капиталомъ около одного милліарда рублей. Конечно, на огромную Россійскую имперію это немного, но для начала организаціоннаго движенія за краткій срокъ очень много; за послѣдній годъ возникло столько кооперативныхъ учрежденій, сколько за прошлые годы вмѣстѣ взятые; этотъ ростъ кооперативнаго движенія особенно знаменателенъ въ томъ отношеніи, что открытіе кооператива обставлено съ формальной стороны весьма значительными затрудненіями: Россія не знаетъ кооперативнаго закона. Каково-бы ни было отношеніе къ кооперативному движенію, одно внѣ всякаго сомнѣнія: кооперація, прежде всего, организуетъ массы, главнымъ образомъ, деревенскую, эта организація слишкомъ реальна, она зиждется на матеріальныхъ интересахъ населенія; кооперація вноситъ идею солидарности, «товарѣйства», товарищества; товарищъ въ кооперативныхъ организаціяхъ — это понятіе вполнѣ опредѣленное, это участникъ общаго предпріятія, солидарно отвѣтственный своимъ поступками и дѣлами; въ этой корпоративной солидарности громадная культурная поступательная сила; періодически созываемые съѣзды еще болѣе поднимаютъ сознаніе этого корпоративнаго духа; идея солидарности отъ маленькихъ кружковъ возвышается до товарѣйства болѣе широкаго, всероссійскаго, и это чувствуется на съѣздѣ на каждомъ шагу; встрѣчаются представители крайняго юга и крайняго сѣвера и у нихъ однѣ думы, одни разговоры, ихъ сближаетъ общее дѣло, интересуются имъ, выслушиваютъ другъ друга; каждаго участника волнуетъ вопросъ, какъ у другихъ, чѣмъ они болѣютъ и чѣмъ радуются; особенно показательно то, что кооперативное единеніе чуждо націоналистическому обособленію, враждѣ; не думаю единичныхъ наблюденій обобщать, но кооперативное сознаніе, проявляющееся здѣсь, на съѣздѣ, въ отдѣльныхъ встрѣчахъ, настроеніи, не имѣетъ ничего специфически націоналистическаго. Неизвѣстно, сдѣлаетъ-ли съѣздъ много, продуктивна-ли будетъ работа, но уже то, что собралось вмѣстѣ столько народу, что возможно единеніе, хотя-бы кратковременное,—это ужъ такъ много, что и этого достаточно — въ моральномъ единеніи исключительная сила этого съѣзда.

Участниковъ съѣзда очень много, далеко уже перевалило за тысячу. Кого только нѣтъ на съѣздѣ: представленъ крайній сѣверъ и крайній югъ, западъ и востокъ; на лицо представители Сибири, Области Войска Донского, два представителя Бухары; полную смѣсь племенъ, нарѣчій, особенно состояній, представляетъ съѣздъ. Сторонній наблюдатель, побывавшій на съѣздахъ, удивится пестротѣ состава: въ толпѣ виднѣются выхоленныя бритыя физіономіи, въ сюртукѣ отъ лучшаго петербургскаго портного, рядомъ съ нимъ народный учитель съ галстукомъ на затылкѣ и крайне поношенномъ пиджачкѣ, чуть не съ чужого плеча; далѣе пробирается священникъ (ихъ много) въ длиннополой грязной рясѣ, весь обросшій, а за нимъ его попадья, которая, боясь затеряться въ толпѣ, все окликаетъ своего „батю“; но интереснѣе всѣхъ истинные представители деревенской Россіи — загорѣлые, всѣ бронзовые, съ мозолистыми руками, въ сермягахъ и домодѣланной обуви; они прямо съ поля явились на съѣздъ; преобладаетъ масса, масса сѣрая, да сельская учительница. Присутствуютъ извѣстные дѣятели въ области изученія кооперацiи: проф. Анциферовъ, профессоръ Каблуковъ, С. Прокоповичъ, В. Ѳ. Тотоміанцъ.

Предсѣдателемъ съѣзда состоитъ гр. Гейденъ, лицо очень популярное въ Подолиніи и Кіевщинѣ, съ большими демократическими наклонностями. Открывая съѣздъ, гр. Гейденъ отмѣтилъ, съ какими трудностями было сопряжено полученіе разрѣшенія на созывъ съѣзда; предсѣдатель очень просилъ участниковъ съѣзда беречь съѣздъ, просилъ забыть націоналистическую и партійную рознь и особенно—не касаться политики, не вносить ее въ занятія съѣзда, нѣсколько разъ повторялъ свою просьбу предсѣдатель; лозунгъ беречь съѣздъ вызвалъ въ нѣкоторой, не особенно значительной части собранія одобренія, но были попытки протеста, путемъ свиста. Предостереженіе предсѣдателя крайне характерно въ нашихъ условіяхъ и видно было, что ему трудно говорить объ этомъ. Пока нельзя сказать, насколько цѣлесообразно это увѣщаніе, но по отдѣльнымъ чертамъ можно уловить, что собравшаяся масса не такъ ужъ хочетъ быть нейтральной въ вопросахъ политики; это между прочимъ сказалось въ томъ, что къ списку рекомендуемыхъ членовъ въ президіумъ организаціоннымъ комитетомъ участники съѣзда просили прибавить и члена Государственной Думы с.-д. Петровскаго; упоминаніе фамиліи вызвало горячія рукоплесканія, и думаю не только по адресу Петровскаго. Трудно предугадать дальнѣйшее настроеніе съѣзда, но есть основаніе предполагать, что много у участниковъ такого, что лишаетъ ихъ спокойствія и равновѣсія; въ какую форму все это выльется, увидимъ; сейчасъ на лицо данныя для сужденія о томъ, что будутъ схватки между южанами и сѣверянами. Когда былъ оглашенъ списокъ рекомендуемыхъ въ президіумъ, одинъ изъ участниковъ пытался возразить, что въ спискѣ нѣтъ представителей юга, хотѣлъ развивать свою мысль, но предсѣдатель не далъ докончить оратору рѣчь, согласно наказу, по которому въ первомъ общемъ собраніи пренія не допускаются; защита, правда, недоконченная, интересовъ юга была энергично поддержана; изъ отдѣльныхъ бесѣдъ знаю, что южане будутъ бороться съ централистическими стремленіями сѣвера, главнымъ образомъ Москвы. Собраніе слишкомъ нервно настроено, чего-то ждетъ, поэтому на первомъ общемъ засѣданіи не такъ стройно, много возбужденія, безпокойства. Чувствуется жизнь, жизнь подлинная, на лицо живые люди, а не доктринеры.

СИМ. АВАЛІАНИ.

Кіевъ.

ПЕЧАТЬ О КООПЕРАТИВНОМЪ СЪѢЗДѢ.

Столичныя газеты помѣстили рядъ статей по поводу открытія всероссійскаго кооперативнаго съѣзда. „Рѣчь“ пишетъ:

„Судя по нѣкоторымъ признакамъ, условія работъ съѣзда складываются относительно благопріятно. Сконфуженная нелѣпымъ срывомъ приказчичьяго съѣзда изъ-за отдѣльныхъ словъ, оффиціозная печать держится теперь осторожнѣе. Надо думать, кооперативному съѣзду будетъ дана возможность болѣе или менѣе спокойно завершить свои труды. Во главѣ съѣзда стоятъ извѣстные общественные дѣятели, спокойные и серьезные, которыхъ нелѣпо заподазривать въ желаніи производить безцѣльныя словесныя демонстраціи. Думаемъ, что администраціи даны серьезныя указанія не мѣшать работамъ съѣзда смѣхотворными придирками къ словамъ, могущимъ шокировать ухо не слишкомъ образованнаго полицейскаго. Съѣздъ не долженъ ограничиться однѣми резолюціями. Необходимо всѣ усилія направить на проведеніе въ жизнь резолюцій. Съѣздъ долженъ родить вліятельную общественную силу, побуждающую законодательныя и административные круги къ извѣстнымъ рѣшеніямъ. Мы увѣрены, что наши кооператоры проявятъ умѣніе дружно работать и согласовать отдѣльныя частныя стремленія съ общей всѣмъ цѣлью—экономическимъ и моральнымъ подъемомъ россійской демократіи.

„День“ пишетъ:

„За пятилѣтіе, прошедшее со времени перваго съѣзда, кооперація всѣхъ видовъ сдѣлала въ Россіи громадные успѣхи. Отвѣчая нуждамъ широкихъ массъ народа, кооперація одновременно съ этимъ представляла въ эпохи пребыванія всей страны „чрезвычайномъ“ положеніи линію наименьшаго сопротивленія. Нѣкоторые виды коопераціи, какъ сельско-хозяйственная и кредитная, встрѣчали даже усиленное покровительство и поддержку со стороны начальства. „Пасынкомъ“ сдѣлалась лишь потребительская кооперація, которой доставалось не мало скорпіоновъ. Это понятно. Потребительская кооперація прививается въ демократическихъ слояхъ города, въ частности въ средѣ рабочей. Натыкаясь на каждомъ шагу на препоны, потребительская кооперація все-таки дѣлала новыя завоеванія. Общее число потребительскихъ обществъ къ началу 1913 г. достигло 8000. Число членовъ превысило милліонъ. Представителямъ этого милліона поневолѣ придется высказаться въ томъ смыслѣ, что они не только члены потребительскихъ лавочекъ, но граждане, ежечасно ограничиваемые и стѣсняемые въ своей общественной дѣятельности.“

„Современное Слово“ пишетъ:

„Голосъ Кассандры раздался. Газета „Россія“ уже пригрозила съѣзду, если онъ не поведетъ себя по ея указкѣ. Это скверное предзнаменованіе показываетъ, что съѣзду придется работать при чрезвычайно трудныхъ условіяхъ, избѣгая Сциллы мертвечины и канцелярщины, и одновременно обходя Харибду полицейскаго запрещенія.“

„Русская Молва“ пишетъ:

„При открытіи съѣзда мы услышимъ привѣтствія даже съ оффиціальной стороны. Съѣздъ будутъ привѣтствовать, какъ трезвое, практическое, полезное отечеству дѣло. Желательно, чтобы такое-же отношеніе къ съѣзду проявилось и во время работъ его, чтобы не создавалось тормаза и не повышалось настроеніе мирнаго собранія вслѣдствіе неумѣстнаго воинственнаго задора „блюстителя порядка.“ -

По случаю перехода въ другое помѣщеніе
продаю всю свою готовую мебель
со скидкой 25%
Мебельная фабрика К. ЗИБИКЕ, Пушкинская, д. № 3
13744

Звуки дня.

Очередное.

Въ петербургскихъ кинематографахъ воспрещена демонстрація картинъ изъ рабочей жизни.

Причина, какъ всегда, тонкая, дипломатическая.

— Картины изъ рабочей жизни носятъ агитаціонный характеръ.

Газеты почему-то умолчали объ имени иниціатора сего запрещенія.

Но дѣло ясное.

Это онъ, нашъ старинный другъ и благожелатель, охранитель основъ, мятежная душа....

Уитеръ Пришибеевъ.

Было, вѣроятно, такъ, что пришелъ Пришибеевъ въ „кино“ и увидѣлъ здѣсь потрясающую въ 2000 метровъ драму.

„На экранѣ ярко рисовалось“, какъ дочь бѣднаго, но благороднаго рабочаго, Жанна стала жертвой коварнаго великосвѣтскаго обольстителя Альфонса Па-де-Катра и что изъ этого вышло.

Посмотрѣлъ Пришибеевъ, плюнулъ и заявилъ:

— Гидра-съ!... Агитація... Возбужденіе классовой ненависти и все такое прочее... Не допущу-съ!..

Посмотрѣлъ вторую картину и разсвирѣпѣлъ окончательно.

Да и трудно было оставаться въ должномъ равновѣсіи, когда на экранѣ демонстрировалась такая предосудительная вещь, какъ

— „Ловля трески въ Южной Америкѣ“...

Директору кинематографа Пришибеевъ говорилъ:

— И не просите-съ... Пропаганды работаго движенія не позволю...

— Помилуйте, господинъ Уитеръ, какая-же это, извините, пропаганда... Бѣдные рыбаки ловятъ треску...

— Знаемъ мы вашу треску... А гдѣ, позвольте васъ спросить, хозяинъ сихъ рыбаковъ?.. Ага!.. Хозяина нѣту-съ... Ясный намекъ-съ. Мы понимаемъ... Сами съ усами... На экранѣ треска, а на дѣлѣ—вставай, подымайся... Объединеніе рабочаго пролетаріата и прочая музыка.

Но позвольте—рѣшился на послѣднее средство директоръ—вѣдь, это не у насъ, а въ Америкѣ, да еще и въ Южной...

Пришибеевъ лукаво прищурился.

— Бросьте эти штуки... Это самая настоящая пропаганда и есть... Окно въ Европу-съ, такъ сказать... А, между прочимъ, имѣю честь... О крамольномъ веденіи дѣла будетъ доложено куда слѣдуетъ...

Уитеръ Пришибеевъ исполнилъ свои обѣщанія.

Картины изъ „рабочей“ жизни запрещены.

И никогда ужъ больше не увидимъ мы ни ловли трески въ Южной Америкѣ, ни драмы въ семьѣ дровосѣка „по причинѣ отвергнутой любви его несчастной дочери къ великосвѣтскому повелаcу“.

И сохранимъ свою дѣвственность отъ агитаторскихъ посягательствъ преступника—кинематографа.

Еще о кинематографѣ.

Теперь въ модѣ вопросъ:

— Прилично-ли участвовать въ кинематографѣ большимъ артистамъ, или не прилично?

Мнѣнія раздѣлились.

Среди самихъ артистовъ на этотъ счетъ никакой солидарности.

Одни—за участіе.

Другіе—противъ.

Въ числѣ послѣднихъ, между прочимъ, и самъ Шаляпинъ.

Въ скоромъ времени программа отечественныхъ иллюзіоновъ должна была украситься боевой новинкой.

Сенсаціонной драмой.

— „Кулакъ баса или успѣхи нашихъ за-границей“.

Нѣкій предпріимчивый импрессаріо, желая увѣковѣчить фигуру Шаляпина на экранѣ, рѣшилъ изобразить историческое выступленіе геніальнаго баса въ дополнительной (донской) сценѣ изъ „Бориса Годунова“.

Въ натуральную, такъ сказать, величину.

Узналъ объ этомъ душка и бухъ телеграмму министру:

— Защитите, ваше высокопревосходительство... Не хочу на экранѣ фигурировать...

Жаль будетъ, если министръ внемлетъ гласу вопіющаго.... баса...

Не вѣмъ, вѣдь, доступно „слушать“ душку...

Кинематографъ далъ-бы возможность „массамъ народнымъ“ посмотрѣть на него.

Убѣдиться въ темпераментѣ, экспрессіи, богатствѣ мимики и геніальности кулака душки....

—

Вчера случайно мнѣ довелось присутствовать на „дачномъ“ пожарѣ.

Горѣлъ буфетъ на 10-й станціи.

Ничего подобнаго навѣрно не бываетъ даже въ самыхъ глухихъ деревушкахъ, опредѣленно обреченныхъ власти краснаго пѣтуха.

Ибо въ самой захолустной деревушкѣ имѣется хоть пара бочекъ, дырявый рукавъ, что-нибудь...

Здѣсь-же ничего.

Бушуетъ огонь.

Перебрасывается на одинъ домъ.

Потомъ на другой.

И хоть-бы бочка воды!

Помощь и предупредительныя мѣропріятія выражаются лишь въ стѣпномъ выносѣ вещей изъ ближайшихъ къ огню помѣщеній.

И мудрено-ли, что, предоставленный самому себѣ, огонь до прибытія пожарной команды изъ города до тла уничтожилъ одинъ домъ и повредилъ два сосѣднихъ...

На дачи у насъ лѣтомъ переселяется весь городъ.

10-я станція особенно населенная и ступенчатая дачная мѣстность.

И на ней не имѣется собственной пожарной команды, не имѣется даже такого „примитива“, какъ бочка, рукавъ и т. д.

О городскомъ самоуправленіи я ужъ не говорю...

Но, вѣдь, существуетъ-же у насъ какое-то общество благоустройства?

Почему оно не подумаетъ о той опасности, которой ежемгнутно подвержены тысячи дачниковъ.

Неужели-же вся дѣятельность общества должна исчерпываться устройствомъ каменныхъ скамеекъ, да примитивной поливкой Среднефонтанской дороги?

Пожаръ произошелъ днемъ.

А если-бы—ночью?

Безъ жертвъ дѣло-бы тогда не обошлось навѣрно.

Громъ грянулъ, неужели-же и теперь мы не перекрестимся?

И не подумаемъ о приведеніи нашихъ злосчастныхъ дачъ хотя-бы въ относительное благоустройство...

—

Присоединяю и свой голосъ къ хору голосовъ, взывающихъ о помощи Уточкину.

Всѣ мѣстныя газеты открыли у себя сборъ пожертвованій въ пользу заболѣвшаго.

Пока что пожертвованія идутъ слабо.

Это, господа, недостойно Одессы.

Одесситы дружной и щедрой помощью своему любимцу должны опровергнуть выданную имъ А. И. Куприномъ аттестацію.

Должны доказать, что они не „обезьяны“, а люди, чуткіе, отзывчивые и благодарные люди...

Не сомнѣваюсь, что одесситы это докажутъ.

Помогутъ Уточкину въ черный день его жизни.

Они, вѣдь, такъ часто помогаютъ безвѣстнымъ страдальцамъ, о помощи которымъ то и дѣло взываютъ петитныя строки газетъ...

Какъ-же имъ не помочь Уточкину?

Своему любимцу?

ЛЕРИ.

Портъ въ Жебріенахъ и интересы Одессы.

Въ Жебріенахъ проектируется устройство новаго порта на Черномъ морѣ, съ цѣлью отвлечь грузы придунайскихъ мѣстностей отъ румынскаго порта Сулина. Объ этомъ фактѣ на-дняхъ сообщалось въ нашей газетѣ. Въ настоящее время вопросъ этотъ, очевидно, принимаетъ вполнѣ реальныя формы. На мѣсто, гдѣ предположенъ портъ выѣхалъ товарищъ министра торговли и промышленности т. с. Баркъ и ближайшіе нѣсколько дней будутъ посвящены изученію мѣстныхъ условій, а также ознакомленію со всѣми матеріалами разработанными земствомъ и другими заинтересованными учрежденіями, въ связи съ новымъ проектомъ устройства порта въ Жебріенахъ. Въ одесскихъ биржевыхъ и торговыхъ сферахъ чутко прислушиваются ко всѣмъ этимъ мѣропріятіямъ, и признаться, всѣ они особой радости не вызываютъ. Да, и понятно! Экономическіе интересы Одессы съ устройствомъ новаго порта не только не выиграютъ, но должны рѣзко пострадать. Это обстоятельство даетъ новый поводъ Одессѣ испытать нѣкоторыя не совсѣмъ пріятныя ощущенія на счетъ своего будущаго. Одессѣ, такимъ образомъ, придется считаться, помимо Николаева и Херсона, съ новымъ конкуррентомъ и, по всѣмъ даннымъ, довольно серьезнымъ. Съ устройствомъ новаго порта будетъ отвлеченъ отъ Одессы рядъ грузовъ, идущихъ къ намъ почти со всей Бессарабіи, и это обстоятельство, понятно, скажется весьма чувствительнымъ для экспортной дѣятельности Одессы.

Кто-же добивается устройства порта въ Жебріенахъ и въ чьихъ интересахъ этотъ новый портъ? Выясняется, что министерство торговли и промышленности не совсѣмъ охотно откликнулось на дѣло устройства новаго порта. Но на его сооруженіе, какъ оказывается, очень энергично настаиваютъ министерства военное и иностранныхъ дѣлъ, понятно, смотрящія на будущій портъ, не какъ на торговую базу, а какъ на стратегическій пунктъ, который можетъ усилить русское вліяніе въ этомъ районѣ.

Съ этой точки зрѣнія устройство порта въ Жебріенахъ, конечно, вполнѣ цѣлесообразно. Но пока что, съ устройствомъ этого новаго порта уменьшится районъ, обслуживаемый Одессой, и создастся новая конкуренція между черноморскими коммерческими портами, конкуренція, которая въ результатѣ поведетъ къ упадку, быть можетъ, не только Одессы, но и нѣкоторыхъ другихъ южно-русскихъ портовъ, нынѣ довольно благополучно функціонирующихъ...

АЗЪ.

Румыны въ Сомовитѣ.

Изъ Сомовита, болгарскаго города, намъ пишутъ: Румынскій гарнизонъ оккупаціонной арміи, чувствуетъ себя здѣсь, какъ въ завоеванной мѣстности. Вездѣ разставлены часовые. Въ мытницу (таможню) никого не пускаютъ. А въ таможнѣ хранятся товары, прибывшіе въ Болгарію изъ за-границы. Опасаются за цѣлость товара. Товары, принадлежащіе агентству Русскаго дунайскаго пароходства, находившіеся на берегу (масла, керосинъ) забирались солдатами. На понтонѣ русскаго пароходнаго предпріятія румыны также чувствовали себя хозяевами: они забрали себѣ, не испрашивая разрѣшенія, весь наружный инвентарь. Взмущенный представитель пароходства обратился съ жалобой къ начальнику гарнизона, прося охраны товаровъ отъ разграбленія, но начальникъ заявилъ, что „охрана — не его дѣло“.

Къ экспорту русскихъ товаровъ въ Болгарію черезъ Румынію.

Въ связи съ отмѣной запрещенія экспорта изъ Румыніи товаровъ въ порты Болгаріи, правительство опубликовало постановленіе о разрѣшеніи транспорта транзитныхъ товаровъ изъ иностранныхъ государствъ для при дунайскихъ болгарскихъ портовъ черезъ галацкій и браильскій доки. По свѣдѣніямъ изъ Румыніи, въ докахъ уже замѣчается оживленіе. Для русскаго экспорта отмѣна запрещенія русскаго транзита черезъ галацкій докъ имѣетъ то значеніе, что товары, предназначенные для Болгаріи, идя изъ Одессы на пароходѣ одесско-галацкой линіи, въ Галацѣ будутъ имѣть возможность производить перегрузку на баржи, для дальнѣйшей переотправки. Въ доставкѣ товаровъ въ Болгарію, какъ извѣстно, являются препятствіемъ еще до сихъ поръ стоящіе понтонные мосты у Никополя и Корабіи, затрудняющіе плаваніе судовъ. Въ отношеніи-же импорта изъ Болгаріи существуютъ препятствія въ видѣ карантинныхъ мѣръ, предпринятыхъ Румыніей противъ заноса изъ Болгаріи холеры.

Народная перепись.

Г. херсонскій губернаторъ циркулярно увѣдомилъ губернскія, уѣздныя и городскія управленія о рѣшеніи министерствомъ произвести вторую всеобщую народную перепись въ 1915 году. При этомъ циркуляромъ увѣдомляется, что въ виду этой переписи послѣ 1 января 1914 г. не будетъ выдаваемо разрѣшеній на производство какихъ-либо переписей или обслѣдованій переписнаго характера, сопровождающихся опросомъ населенія, и предлагается съ 1 января 1914 г. отложить подобныя работы до окончанія всеобщей народной переписи. Мѣра эта вызвана тѣмъ, что при частыхъ повтореніяхъ переписныхъ операцій населеніе привыкаетъ относиться къ нимъ, какъ къ обыденным

(Спиридоновская, № 6), на фабрикѣ шипучихъ водъ Викентія Вередникса (Преображенская, № 88); на фабрикѣ шипучихъ водъ Хаима Плешицера (Б.-Арнаутская, № 90) и въ бакалейной лавкѣ Нафтулы Гусина (Колодезный переулокъ, № 27). Обнаруженная вредная вода агентами уничтожена.

Административныя вѣсти.

Г. градоначальникъ постановилъ: дворника дома № 6, по Ризовской улицѣ Григорія Амелина, за нарушеніе обязательнаго постановленія „О дворникахъ,“ выразившееся въ грубомъ обращеніи съ жильцами дома, уволить отъ должности дворника, какъ несоотвѣтствующаго своему назначенію.

— Въ приказѣ г. одес. полиціймейстера напечатано; „1) Постановленіемъ г. градоначальника отъ 19 іюля, за небрежное отношеніе къ служебнымъ обязанностямъ, выразившееся въ плохомъ надзорѣ за меблированными комнатами въ домѣ № 17, по Конной улицѣ, на основаніи 410 ст. улож. о наказ. помощнику пристава Херсонскаго полицейскаго участка Плахотнику объявленъ строгій выговоръ, а околоточнаго надзирателя того-же уч. Позновича подвергнуть аресту на военной гауптвахтѣ на двое сутокъ.

2) Постановленіемъ г. градоначальника отъ 19 іюля, околоточный надзиратель одес. гор полиціи Савицкій за нерадѣніе по службѣ, выразившееся въ неприведеніи въ исполненіе рѣшенія одес. гор. съѣзда мировыхъ судей по дѣлу Дмитрія Бенетато, на основаніи 410 ст. и примѣч. къ ст. 69 улож. о наказ. подвергнутъ аресту на военной гауптвахтѣ на двое сутокъ.

3) Полицейскаго служителя Бульварнаго участка, несущаго службу при камерѣ суд. слѣдователя 1-го уч. г. Одессы Ивана Высоцкаго, за неотданіе установленной чести помощнику полиціймейстера Зякину,—штрафую въ два рубля.

Дневникъ

Вчера въ полугодовой день кончины бывш. архіепископа херсонскаго и одесскаго Димитрія, въ правомъ придѣлѣ одес. Каѳедральнаго собора, гдѣ находится гробница почившаго архипастыря, заупокойную литургію совершалъ настоятель собора протоіерей о. В. Флоровскій въ сослуженіи соборнаго духовенства при хорѣ архіерейскихъ пѣвчихъ. По окончаніи литургіи, архіепископъ херсонскій и одесскій Назарій, совмѣстно съ епископомъ Анатоліемъ, въ сослуженіи ректора одес. дух. семинаріи протоіерея о. К. Бречкевича, соборнаго и всего городского духовенства совершилъ панихиду у гробницы почившаго архіепископа. На панихидѣ присутствовали: одес. градоначальникъ штабсмайстеръ И. В. Сосновскій, и. д. помощника градоначальника полковникъ В. А. Рева, генералы, штабъ и оберъ-офицеры, члены дух. консисторіи, члены благотворительнаго о—ва дамъ духовнаго званія и много молящихся.

Завтра, въ канунъ храмового праздника одес. Каѳедральнаго Преображенскаго собора, всенощное бдѣніе въ соборѣ совершитъ высокопреосвященный Назарій и преосвященный Анатолій съ литіей, поліелеемъ и освященіемъ хлѣбовъ, а въ день Преображенія Господня владыки совершатъ божественную литургію и храмовое молебствіе.

Вчера архіепископъ херсонскій и одесскій Назарій посѣтилъ по окончаніи панихиды въ соборѣ ключаря одес. Каѳедральнаго собора протоіерея о. А. Тимоѳеева, у котораго гоститъ братъ его протоіерей, прибывшій изъ Ростова-на-Дону.

Сегодня въ Успенскомъ соборѣ мужского монастыря на Б.-Фонтанѣ литургію поздною совершитъ епископъ елисаветградскій Анатолій.

Болгарскіе митрополиты битолійскій Авксентій и охридскій Борисъ, удаленные греческими властями изъ своихъ митрополій послѣ занятія этихъ мѣстностей греками, гостили до сего времени въ Бессарабіи въ Кипріяновскомъ монастырѣ. Въ виду полученнаго увѣдомленія, что съ Варной существуетъ сообщеніе моремъ, митрополиты завтра отправляются на родину на пар. Р. о. п. и т. «Императоръ Александръ II».

Завтра, въ день рожденія австрійскаго императора Франца-Іосифа, въ римско-католической церкви будетъ совершено торжественное молебствіе, на которое приглашены власти и представители иностранныхъ державъ и города.

Г. градоначальникъ увѣдомилъ одесскаго ремесленнаго голову, что состоящіе въ числѣ депутатовъ одесскаго ремесленнаго общества и вошедшіе затѣмъ, по избранію, въ составъ бюджетной коммиссіи: С. Малиновскій, Е. Вартановъ и И. Попандопуло, неимѣющіе установлен. разрѣшенія на вступленіе въ цехъ отъ казенной палаты, подлежатъ исключенію, какъ изъ числа депутатовъ, такъ и изъ состава бюджетной коммиссіи, первый, какъ иногородній ремесленникъ, а остальные, какъ иностранно-подданные.

Г. градоначальникомъ утвержденъ уставъ потребительнаго общества служащихъ въ одесскомъ Купеческомъ банкѣ.

Въ гор. управу отъ магазиновладѣльцевъ, маклеровъ, привозителей и пр. поступило ходатайство объ отводѣ для остановки подводъ, доставляющихъ зерно изъ деревень, помимо существующей площади, еще одной—за лѣсной Татура. Ходатайство это вызвано слѣдующими обстоятельствами: Ежегодно, въ теченіе хлѣбной кампаніи, на зерновой рынокъ прибываетъ нѣсколько сотъ подводъ, причемъ подводы эти прибываютъ и располагаются на рынкѣ главнымъ образомъ утромъ. Въ виду урожая въ текущемъ году ожидается прибытіе еще большаго количества подводъ. Между тѣмъ, площадь не только не увеличена, но, наоборотъ, значительно сократилась въ своихъ размѣрахъ, благодаря прокладкѣ по ней путей электрическаго трамвая и запасныхъ путей линіи «Одесса—Бахмачъ», всегда заполненныхъ вагонами. Подписавшіе прошеніе находятъ, что къ удовлетворенію ихъ просьбы препятствій не встрѣчается, т. к. памѣченная площадь пустуетъ, надобности въ мостовой также нѣтъ, такъ какъ привозители даже избѣгаютъ мостовыхъ при доставкѣ хлѣба на старый зерновой рынокъ, проѣзжая по обочинамъ.

Исп. торговая коммиссія, разсмотрѣвъ это ходатайство, признала желательнымъ удовлетворить его временно. Вопросъ передается на заключеніе гор. управы.

Въ связи съ устройствомъ хлѣбной гавани, гор. управа, по уполномочію гор. думы, предложила г-жѣ Бранцлавъ, арендаторшѣ гор. купаленъ на Пересыпи, освободить ихъ, въ виду необходимости сноса ихъ, предоставивъ ей право дальнѣйшаго эксплоатированія ваннаго заведенія. Нынѣ г-жа Бранцлавъ вошла въ гор. управу съ указаніемъ, что одновременно со сносомъ купаленъ перестанетъ функціонировать и ванное заведеніе, такъ какъ по мосткамъ купаленъ проложена труба, питающая ванное заведеніе морской водой. Указывая на это, г-жа Бранцлавъ проситъ гор. управу поручить гор. инженерамъ изыскать средство къ тому, чтобы ванное заведеніе могло функціонировать, не смотря на сносъ купаленъ и мостковъ.

Въ настоящее время въ управленіи новостроющейся жел.-дор. линіи Аккерманъ—Лейпцигская, какъ передаютъ, крайне заинтересованы вопросомъ объ открытіи новаго порта на Черномъ морѣ въ Жебріанахъ. Дѣло въ томъ, что съ открытіемъ порта значеніе линіи Аккерманъ—Лейпцигская замѣтно поднимается. Однако, въ виду того, что Жебріены нѣсколько въ сторонѣ отъ территоріи, по которой проводится магистраль, будетъ возбужденъ вопросъ о соединеніи вѣтвкой Жебріенъ съ главной линіей Аккерманъ—Лейпцигская. Въ текущемъ мѣсяцѣ предполагается главное управленіе новостроющейся линіи перевести изъ Петербурга въ Одессу.

Высочайшимъ соизволеніемъ министру нар. просвѣщенія предоставлено неполноправныхъ преподавательницъ рукодѣлія, достигшихъ притомъ преклоннаго возраста, при наличности долголѣтняго и успѣшнаго исполненія ими обязанностей, утверждать, въ уважительныхъ случаяхъ, безъ установленнаго закономъ спеціальнаго испытанія, въ званіи учительницы рукодѣлія въ жен. гимназіяхъ и прогимназіяхъ.

Попечитель одес. учебнаго округа утвердилъ положеніе о стипендіи, учрежденной при одес. 4-й гимназіи ученикомъ этой гимназіи А. Т. Черкасовымъ, имени покойнаго дяди его Василія Черкасова. Проценты съ пожертвованнаго капитала въ 1000 руб. выдаются по выбору педагогическаго совѣта одному изъ бѣднѣйшихъ учениковъ гимназіи христіанскаго вѣроисповѣданія.

Какъ намъ сообщаютъ, третьяго дня выѣхалъ изъ Кіева въ Бессарабію тов. министра торговли и промышленности д. с. с. Баркъ въ сопровожденіи нач. юго-зап. жел. дор. инж. В. П. Шмидта. Вчера тов. министра прибылъ на ст. „Раздѣльная“, отсюда выѣхалъ поѣздомъ на ст. Рени, куда прибудетъ сегодня. Изъ Рени тов. министра выѣдетъ въ Жебріены, гдѣ предполагается создать новый портъ. Тамъ предстоитъ осмотръ поселка Жебріены и Набережной. Отсюда тов. министра возвратится въ Килію, откуда прибудетъ въ Одессу, а изъ Одессы тов. министра выѣдетъ въ Петербургъ. Нач. юго-зап. жел. дор. В. П. Шмидтъ прибудетъ въ Одессу сегодня вечеромъ.

Вчера прѣхалъ въ Одессу старшій пом. начальника службы движенія юго-зап. жел. дор. инж. Н. Н. Старжинскій. Вчера подъ предсѣдательствомъ Н. Н. Старжинскаго въ порту происходило жел.-дор. совѣщаніе, на которомъ обсуждался вопросъ о принятіи мѣръ противъ возникновенія пожаровъ на жел.-дор. территоріи. Совѣщаніе вызвано было послѣдними пожарами въ порту. На совѣщаніи выработанъ цѣлый рядъ мѣръ предохраненія отъ возникновенія пожаровъ.

Въ помѣщеніи город. жел.-дор. станціи вывѣшено объявленіе о томъ, что продажа билетовъ на кіевскій пассажирскій поѣздъ, отходящій въ 3 часа дня, въ день отправленія не будетъ производиться.

Одинъ изъ пассажировъ поѣзда № 21 В. А. Котоми обратился въ жандармское жел.-дор. управленіе со слѣд. заявленіемъ: Въ Жмеринскомъ отдѣленіи и вообще по всему пути главной линіи на каждой станціи садятся въ поѣзда всякаго рода нищіе, бродячіе музыканты и безпокоятъ пассажировъ прошеніемъ милости и приставаніемъ. Среди нихъ въ большинствѣ случаевъ много профессіональныхъ воровъ. Въ виду этого заявленія жел. дор. полиціей сдѣлано распоряженіе по линіи о недопущеніи въ вагоны нищихъ.

Какъ передаютъ въ грузовомъ отдѣлѣ одес. отдѣленія юго зап. жел. дор. погрузка хлѣба на станціяхъ одесскаго и бессарабскаго отдѣленія съ каждымъ днемъ увеличивается. Нѣсколько дней тому назадъ на пароходы грузилось до 900 вагоновъ хлѣба въ сутки, теперь отъ 250—300 до 350.

Начальникъ херсонско-бессарабскаго управленія земледѣлія и госуд. имуществъ М. М. Вороновичъ возвратился изъ служебной поѣздки и вступилъ въ исполненіе должности.

Вчера въ херсонскомъ губернскомъ акцизномъ управленіи при участіи помощника завѣдывающаго отдѣломъ казенной продажи питей нач. В. В. Гусева, управляющаго акцизными сборами Херс. губ. и старшихъ ревизоровъ управленія состоялось совѣщаніе по разработкѣ вопросовъ о реорганизаціи казенныхъ очистныхъ складовъ въ Херс. губ. Вчера-же В. В. Гусевъ выѣхалъ въ Петербургъ съ собранными на мѣстахъ расположенія складовъ матеріалами и результатами совѣщанія, подлежащими окончательному разрѣшенію въ главномъ акцизномъ управленіи.

Извѣстный писатель А. М. Ѳедоровъ проситъ насъ обратить вниманіе на слѣдующій странный фактъ: на страницахъ „Одесскаго Слова“ появился его разсказъ подъ заглавіемъ „Актриса“, недавно напечатанный въ „Русскомъ Словѣ“ подъ заглавіемъ „Параллели“. Указанія на источникъ перепечатки, а также мотивировки перемѣненія своего произведенія г. Ѳедоровъ, не состоящій сотрудникомъ „Одесскаго Слова“, не нашелъ. Такъ-ли ужъ далеко разсказанное отъ того, что предусматриваетъ законъ, и не напоминаетъ-ли пріемъ газеты распространенный способъ „конно-промышленниковъ“—лошадь возьмутъ, перекрасятъ, да и на рынокъ...

Въ выходящемъ завтра первомъ № „Понедѣльникѣ“, будутъ напечатаны мемуары Сергѣя Уточкина, статьи Дымова, Петра Пильскаго и друг.

Въ виду отклоненія городской управой ходатайства совѣта духовн. правленій о надбавкѣ жалованья еврейскимъ погребальщикамъ, послѣдніе рѣшили коллективно возбудить снова ходатайство предъ гор. управой.

Попечитель одес. учебнаго округа получилъ изъ мин—ва нар. просвѣщенія увѣдомленіе, что сборъ за ученіе въ женскихъ гимназіяхъ, содержимыхъ на средства частныхъ лицъ, а равно и имущество, пріобрѣтаемое за счетъ этого сбора, составляютъ неотъемлемую собственность этихъ гимназій, а не лицъ, ихъ учредившихъ. Распоряженіе мин—ва минувшаго года о точной регистраціи имущества мужскихъ гимназій, прогимназій и реальныхъ училищъ, содержимыхъ на средства частныхъ лицъ съ разграниченіемъ принадлежащаго лично учредителямъ отъ пріобрѣтеннаго на средства учеб. заведеній,—распространяется и на женскія частныя гимназіи.

Морскія вѣсти.

По телеграфнымъ свѣдѣніямъ управленія дѣлами Добровольнаго флота въ Одессѣ пар. „Тамбовъ“ вышелъ 2 августа изъ Портъ-Саида въ Одессу, пар. „Владиміръ“ вышелъ 24 іюля изъ Сингапура во Владивостокъ, пар. „Кострома“ находится въ плаваніи по портамъ Охотскаго и Берингова морей, пар. „Ярославль“ прибылъ 20 іюля во Владивостокъ, пар. „Нижній-Новгородъ“ вышелъ 2 іюля изъ Сингапура въ Коломбо, пар. „Нижній Новгородъ“ совершаетъ рейсы между Владивостокомъ и портами Охотскаго моря, пар. „Кіевъ“ вышелъ 21 іюля изъ Джибути на Дальній Востокъ, пар. „Курскъ“ прибылъ 1 августа въ Владивостокъ, пар. „Пермь“ вышелъ 23 іюля изъ Сингапура въ Одессу, пар. „Саратовъ“ находится въ распоряженіи управленія Добр. флота на Дальнемъ Востокѣ, пар. „Новгородъ Великій“ прибылъ 23 іюля въ Самбонгу по пути въ Одессу. Въ Одессѣ находятся пароходы „Екатеринославъ“, „Могилевъ“, „Петербургъ“ и „Херсонъ“.

ТЕЛЕГРАММЫ

Отъ собственныхъ корреспондентовъ и „С.-Петербургскаго Телеграфнаго Агентства“.

МАНЕВРЫ.

ПЕТЕРБУРГЪ (СПА). 2 августа въ Высочайшемъ присутствіи состоялся маневръ между двумя отрядами. Первый—красные—подъ командой генералъ-маіора фонъ - деръ - Бриккена надвигался съ юга, стремясь овладѣть столицей, другой отрядъ—синіе—подъ командой генералъ-маіора Дельсаль задерживалъ противника, не допуская его къ укрѣпленной позиціи Киргофъ. Въ составъ красныхъ входили сводные полки военнаго состава, образованные изъ первой и второй гвардейскихъ пѣхотныхъ дивизій, Павловскаго военнаго училища съ соотвѣтствующей артиллеріей изъ двухъ сводныхъ батарей лейбъ - гвардіи первой и второй артиллерійскихъ бригадъ и батареи Михайловскаго артиллерійскаго училища. Въ составъ кавалеріи красныхъ входили полки: Кавалергардскій конный и казачій Его Величества. Отрядъ синихъ состоялъ изъ войскъ гвардейской стрѣлковой бригады, частей 50-й дивизіи, 13-го лейбъ-гренадерскаго Эриванскаго полка, артиллерійскаго стрѣлковаго дивизіона, бригады артиллеріи 50 дивизіи, батареи Константиновскаго артиллерійскаго училища, конной артиллеріи и велосипедистовъ. Кавалерія синихъ состояла изъ полковъ лейбъ - гвардіи драгунскаго и гусарскаго Его Величества. Августѣйшій Главнокомандующій Великій Князь Николай Николаевичъ съ начальникомъ штаба генералъ - маіоромъ Гулевичемъ прослѣдовалъ въ Киргофъ. Сюда-же прибыли Августѣйшій Генералъ - Инспекторъ артиллеріи, военный министръ, начальники главнаго и генеральнаго штабовъ, товарищъ министра внутреннихъ дѣлъ генералъ - маіоръ Джунковскій и военно - начальствующія лица. На маневръ прибыли французскіе военные гости. Въ 10 ч. утра изволилъ прибыть на маневръ Государь Императоръ въ сопровожденіи дворцоваго коменданта, начальника военно - походной канцеляріи и флигель-адъютантовъ. За Его Императорскимъ Величествомъ слѣдовали Императорскій Штандартъ и два трубача. На всемъ пути слѣдованія къ мѣсту маневра населеніе и дачники съ энтузіазмомъ встрѣчали Государя Императора. Въ деревнѣ Перикіолѣ мѣстные крестьяне удостоились поднести Государю Императору хлѣбъ - соль. Затѣмъ Государь Императоръ прослѣдовалъ на высоту Киргофъ, здѣсь выслушалъ докладъ Августѣйшаго Главнокомандующаго и смотрѣлъ наступленіе отряда красныхъ, которые, пользуясь естественными прикрытіями, подступали къ Киргофу. Вскорѣ правый флангъ красныхъ почти обхватилъ лѣвый — защитниковъ Киргофа. Во второмъ часу пополудни, когда относительное положеніе занятое сторонами, выяснилось, съ высоты Киргофа раздались звуки лейбъ-трубачей; послѣ нихъ былъ данъ сигналъ къ сбору начальниковъ. Затѣмъ въ Высочайшемъ присутствіи состоялся разборъ маневра. По окончаніи разбора маневра Государь Императоръ прослѣдовалъ на конѣ мимо войскъ и изволилъ благодарить ихъ за маневръ. Въ деревнѣ Карвала Государь Императоръ изволилъ принять подношеніе крестьянами хлѣбъ-соль, затѣмъ при несмолкаемыхъ кликахъ «ура» населенія и войскъ отбылъ съ маневра.

ПЕТЕРБУРГЪ (СПА). 3-го августа въ 2½ часа дня въ Петербургѣ въ Собственной Ея Императорскаго Величества дачѣ «Александрія» имѣли счастіе представиться Государю Императору и Государынѣ Императрицѣ десять монахинь Іоанно-Предтеченскаго Леушинскаго женскаго монастыря съ игуменьей Таисьей во главѣ. Вмѣстѣ съ Ихъ Императорскими Величествами присутствовалъ Наслѣдникъ Цесаревичъ, которому представлявшіяся имѣли счастіе поднести художественно исполненный великокняжескій стягъ.

ПОШЛИНА НА ВВОЗИМЫЙ ХЛѢБЪ.

Отъ нашего корреспондента.

ПЕТЕРБУРГЪ. Министерство торговли разработало проектъ о тридцатикопеечной пошлинѣ съ пуда ввозимаго въ Россію хлѣба и 45 коп. съ пуда муки.

ЖЕРТВЫ ХЛѢБНОЙ СПЕКУЛЯЦІИ.

Отъ нашего корреспондента.

ПЕТЕРБУРГЪ. На неудачныхъ хлѣбныхъ спекуляціяхъ одинъ банкъ потерялъ милліонъ рублей, другой полтора милліона. Они прекратили кредитъ на хлѣбъ.

СЛУХИ О ПЕРЕМѢНАХЪ.

Отъ нашего корреспондента.

ПЕТЕРБУРГЪ. По слухамъ, уходитъ товарищъ министра внутреннихъ дѣлъ Золотарицъ. Министра внутреннихъ дѣлъ Золотарева, какъ говорятъ, замѣнитъ курскій губернаторъ Муратовъ.

НЕФТЯНОЙ КРИЗИСЪ.

Отъ нашего корреспондента.

ПЕТЕРБУРГЪ. Группа желѣзныхъ дорогъ, въ виду издорожанія нефти рѣшила завозить нефть въ Румыніи и ходатайствуетъ передъ министерствомъ о сложеніи пошлины.

УНИВЕРСИТЕТСКІЙ УСТАВЪ.

Отъ нашего корреспондента.

ПЕТЕРБУРГЪ. Съ пріѣздомъ мин. нар. пр. Кассо возобновились работы по выработкѣ новаго университетскаго устава.

КЪ РАЗОБЛАЧЕНІЯМЪ О ДОВЯКОВСКОМЪ.

Отъ нашего корреспондента.

ПЕТЕРБУРГЪ. Разслѣдованіе сообщенія о подлогѣ почтъ-инспектора Довяковскаго, сдѣланнаго имъ съ цѣлью полученія медали для дочери, установило, что заявленіе о подлогѣ сдѣлано начальникомъ кіевскаго округа генералъ-губернатору. Въ дѣйствительности пакетъ съ подарками былъ вскрытъ въ присутствіи чиновниковъ, расписавшихся въ описи. Медаль дочери Довяковскаго была выдана съ разрѣшенія мин. внутр. дѣлъ Маклакова. Газеты привлечены Довяковскимъ за клевету. Вопросъ о привлеченіи начальника кіевскаго почтово-телеграфнаго округа рѣшится по пріѣздѣ начальника главнаго управленія почтъ и телеграфовъ Севастьянова.

БАКИНСКАЯ ЗАБАСТОВКА.

Отъ нашего корреспондента.

ПЕТЕРБУРГЪ. По послѣднимъ извѣстіямъ, въ Баку забастовка охватила 80 процентовъ. Требованія увеличены. Выставлено требованіе о мѣсячномъ отпускѣ.

Въ промышленныхъ кругахъ получены свѣдѣнія о томъ, что бакинскіе рабочіе усилили свои требованія и что положеніе ухудшилось.

ОБЫСКЪ ВЪ РЕДАКЦІЯХЪ РАБОЧИХЪ ГАЗЕТЪ.

Отъ нашего корреспондента.

ПЕТЕРБУРГЪ. Обысканы редакціи рабочихъ газетъ „Живая Жизнь“ и „Рабочая Правда“.

ОТДѢЛЕНІЕ „MATIN“ ВЪ ПЕТЕРБУРГѢ.

Отъ нашего корреспондента.

ПЕТЕРБУРГЪ. „Matin“, какъ сообщаютъ, организуетъ въ Петербургѣ свое отдѣленіе.

ЕВРЕИ ВЪ ТУРКЕСТАНѢ.

Отъ нашего корреспондента

ПЕТЕРБУРГЪ. Въ кабинетѣ министровъ на-дняхъ будетъ обсуждаться вопросъ о положеніи евреевъ въ Туркестанѣ. Вопросъ этотъ поднятъ въ связи съ ходатайствомъ Абрамова о разрѣшеніи ему устроить акціонерную бумаго-прядильную и ткацкую фабрику. Военный министръ Сухомлиновъ признавъ нежелательнымъ разрѣшеніе вопроса въ положительномъ смыслѣ. Сухомлиновъ заявилъ, что онъ противникъ возрастанія вліянія евреевъ. То-же заявилъ въ своемъ отзывѣ туркестанскій генералъ-губернаторъ.

ЕВРЕИ - НОВОБРАНЦЫ.

Отъ нашего корреспондента.

ПЕТЕРБУРГЪ. Мин. вн. дѣлъ Маклаковъ предложилъ воинскимъ присутствіямъ, въ виду участившихся неявокъ евреевъ къ отбыванію воинской повинности, представляющихъ разныя медицинскія свидѣтельства, признавать только освидѣтельствованіи евреевъ врачами въ присутствіи полиціи, въ противномъ случаѣ забирать въ солдаты безъ жребія и привлекать къ отвѣтственности.

КЪ ПРАВАМЪ ЕВРЕЕВЪ.

ПЕТЕРБУРГЪ. Сенатъ разъяснилъ, что евреи-ремесленники не пользуются правожительствомъ въ Сибири.

Еврейки, будучи замужемъ за иностранцами, овдовѣвъ могутъ возвращаться въ русское подданство, если онѣ не уѣзжали изъ Россіи.

УБОЙ СКОТА.

Отъ нашего корреспондента.

ПЕТЕРБУРГЪ. Мин. вн. дѣлъ Маклаковъ вноситъ законопроектъ о возложеніи надзора за убоемъ скота на земства и города.

РОЗЫСКИ ЛЕЙТ. СѢДОВА.

Отъ нашего корреспондента.

ПЕТЕРБУРГЪ. Министерство внутреннихъ дѣлъ предписало судамъ „Вайгачъ“ и „Таймиръ“ разыскивать экспедицію лейт. Сѣдова, министерство-же торговли отклонило посылку для поисковъ лейт. Сѣдова парохода „Ермакъ“.

НАЗНАЧЕНІЕ АЙВАЗОВА.

Отъ нашего корреспондента.

ПЕТЕРБУРГЪ. Въ «Правительственномъ Вѣстникѣ» опубликовано о назначеніи миссіонера Айвазова доцентомъ петербургской академіи.

ВЪ БАЛЕТНОЙ ШКОЛѢ.

Отъ нашего корреспондента.

ПЕТЕРБУРГЪ. Передаютъ, что допросомъ свыше 30 подростковъ установлены факты растлѣнія и аборты въ школѣ балета Чистякова. Ожидаютъ, что Чистяковъ будетъ арестованъ.

Отъ нашего корреспондента.

ПЕТЕРБУРГЪ. Въ результатѣ ревизіи Александровской жел. дороги, уволенъ завѣдующій отдѣломъ объ увѣчныхъ Замышляевъ.

ТРЕБОВАНІЕ ОТСТАВКИ.

Отъ нашего корреспондента.

ПЕТЕРБУРГЪ. Вышла «Исторія русско-японской войны», составленная японскимъ генеральнымъ штабомъ.

Застрѣлился денщикъ Николаевъ послѣ выговора штабсъ-капитана Громова за обнаруженный безпорядокъ въ домѣ.

Непашедшая себѣ мѣста въ родильномъ пріютѣ Флорова, возвращаясь домой, родила въ трамваѣ.

На погребальную процессію налетѣлъ трамвай. Ударомъ былъ сваленъ гробъ. Изъ гроба вывалъ покойникъ. Покойнику раздробило черепъ. Съ близкими приключились обмороки.

Въ министерствѣ внутреннихъ дѣлъ на-дняхъ будетъ подвергнутъ обсужденію вопросъ объ изоляціи туберкулезныхъ, ѣдущихъ въ Крымъ.

Въ гостиницѣ „Эрмитажъ“ арестованъ съ паспортомъ директора нефтяного общества, оказавшійся виднымъ всъ-эромъ Ягушанцъ. У него найдены документы и паспорта.

Въ связи съ арестомъ эсъ-эра Ягушанца обыскана квартира протоіерея Гапуева. У сына его найдены бланки.

Комитетъ ремесленнаго труда евреевъ проектируетъ прислать экспонаты еврейскаго садоводства на осеннюю выставку въ Петербургѣ.

Организуется подписка на памятникъ Вяльцевой

СМЕРТНИКИ.

Отъ нашего корреспондента.

МОСКВА. Нѣкій Иванъ Биланъ прислалъ письмо съ слѣдующимъ предложеніемъ: Я желаю замѣстить собою одного изъ семи, приговоренныхъ къ смерти, бутырскихъ каторжанъ.

Сегодня «Русскія Вѣдомости» помѣстили статью, призывающую къ смягченію участи осужденныхъ каторжанъ.

Рѣшеніе участи приговоренныхъ къ смерти зависитъ отъ командующаго войсками московскаго округа.

Одинъ изъ осужденныхъ Ковальскій подалъ прошеніе о помилованіи.

Отъ нашего корреспондента.

МОСКВА. Въ квартирѣ электро-техника Малинкина прислуга варила варенье. Стали калиавать въ это время въ машинку спиртъ, который вспыхнулъ. Прислуга отъ испуга опрокинула бутыль на полъ. Игравшія на полу двое дѣтей Малинкина и сама прислуга получили сильные ожоги.

ДѢЛО БЕЙЛИСА.

Отъ нашего корреспондента.

КІЕВЪ. Какъ окончательно выяснилось, дѣло Бейлиса назначено къ слушанію въ кіевскомъ окружномъ судѣ на 26 сентября.

ПЕЧАТЬ.

ПЕТЕРБУРГЪ (СПА). Наложенъ арестъ на № 3 «Сѣверной Правды», № 230 «Русской Молвы» и № 209 «Рѣчи».

ВСЕОБЩАЯ ПЕРЕПИСЬ.

ПЕТЕРБУРГЪ (СПА). Въ виду предполагаемаго въ 1915 году производства 2-й всеобщей переписи населенія и необходимости подготовки достаточнаго числа свѣдущихъ лицъ для работъ по этой переписи на мѣстахъ, министръ внутреннихъ дѣлъ распорядился увеличить съ начала 1913—1914 учебнаго года комплектъ слушателей на статистическихъ курсахъ при центральномъ статистическомъ комитетѣ до 300 человѣкъ.

ПЕТЕРБУРГЪ (СПА). Прибылъ главноуправляющій земледѣліемъ и землеустройствомъ А. В. Кривошеинъ.

ПЕТЕРБУРГЪ (СПА). Министромъ внутреннихъ дѣлъ разрѣшенъ созывъ во время устраиваемой окружной конской выставки въ Кіевѣ съ 18 по 25 августа съѣзда коннозаводчиковъ, какъ секціи имѣющаго состояться общаго сельско-хозяйственнаго съѣзда.

ПЕТЕРБУРГЪ (СПА). Министромъ внутреннихъ дѣлъ разосланъ губернаторамъ циркуляръ, разъясняющій условія выдачи земскимъ и городскимъ общественнымъ учрежденіямъ пособій на противохолерныя и противочумныя мѣропріятія.

ПЕТЕРБУРГЪ (СПА). Бернское бюро международнаго телеграфнаго союза сообщаетъ, что оно получило увѣдомленіе румынскаго управленія о томъ, что въ Добричѣ и Бальчикѣ открыты телеграфныя дѣйствія для международныхъ сношеній по правиламъ и таксамъ Румыніи.

КІЕВЪ (СПА). Въ 9 часовъ вечера на Лукьяновской линіи трамвая при попыткѣ стражника и городового задержать въ переполненномъ публикой вагонѣ 4 подозрительныхъ лицъ, послѣдніе открыли стрѣльбу. Стражникъ убитъ, городовой раненъ въ щеку. Одинъ изъ злоумышленниковъ раненъ и задержанъ, остальные скрылись.

АРДАГАНЪ (СПА). Девять турецкихъ разбойниковъ, перешедшихъ границу въ Олтинскомъ уѣздѣ, были окружены стражниками въ старой крѣпости Коро-Оглы. Послѣ продолжительной перестрѣлки убито шесть и раненъ одинъ разбойникъ. Отобрано 5 ружей и много патроновъ. Убиты 3 лошади. У стражниковъ ранены 2 лошади.

СЕВАСТОПОЛЬ (СПА). Пѣхотная дивизія чествовала завтракомъ прибывающихъ въ Севастополь болгарскихъ моряковъ.

САМАРА (СПА). Въ Николаевскомъ уѣздѣ ливнемъ и градомъ уничтожено 4.210 десятинъ посѣвовъ. Убытки достигаютъ 275.000 рублей.

БАЛАХНА (СПА). Возлѣ села Гордѣевки сгорѣлъ маслано - нефтеперегонный заводъ «Трепель и Позняковъ». Убытокъ свыше 300 тыс. рублей.

ТАШКЕНТЪ (СПА). Прослѣдовалъ въ Ялту эмиръ Бухарскій.

Отъ нашихъ южныхъ корреспондентовъ.

АДМИНИСТРАТИВНАЯ ВЫСЫЛКА.

ЕКАТЕРИНОСЛАВЪ. За принадлежность къ эс-декамъ выселяются административно изъ предѣловъ губерніи 12 интеллигентовъ.

ЕКАТЕРИНОСЛАВЪ. Выселяются на 2 года въ административномъ порядкѣ 4 рабочихъ за подготовку къ первомайской забастовкѣ.

УЖАСНЫЙ СЛУЧАЙ.

БИРЗУЛА. Дѣти смотрителя мѣстнаго удѣльнаго лѣса Сниферовича, играя въ судъ, приговорили трехлѣтнюю сестричку къ смертной казни черезъ повѣшеніе. Приговоренной надѣли петлю на шею и бросили ее въ канаву. Дѣвочку случайно обнаружилъ отецъ еле дышавшей со сломанной ногой.

НИКОЛАЕВЪ. Собраніемъ фабрикантовъ представителемъ на съѣздѣ одесскаго страхового товарищества единогласно избранъ инженеръ Лещинскій.

За-границей.

Событія на Балканахъ

РОССІЯ И ТУРЦІЯ

Отъ нашего корреспондента.

ПЕТЕРБУРГЪ. Мин. ин. дѣлъ Сазоновъ совѣщался съ турецкимъ посломъ Турханъ-пашой. Результаты совѣщанія держатся въ секретѣ.

Членъ турецкаго посольства экстренно выѣзжаетъ въ Константинополь съ важнымъ донесеніемъ.

Отъ нашего корреспондента.

МОСКВА. Изъ Парижа телеграфируютъ: Въ политическихъ кругахъ сомнѣваются въ возможности осуществить предложенный Россіей финансовый бойкотъ Турціи.

АВСТРО - РУССКОЕ ЕДИНСТВО.

Отъ нашего корреспондента.

ПЕТЕРБУРГЪ. Какъ сообщаютъ, австрія предпринята шаги къ австро-русскому единству въ вопросѣ о пересмотрѣ договора. Единство это было поколеблено планами Австріи противъ Сербіи.

ТРЕБОВАНІЕ ОТСТАВКИ.

Отъ нашего корреспондента.

МОСКВА. Изъ Вѣны телеграфируютъ: Вся печать требуетъ отставки гр. Берхтольда.

АНГЛІЙСКАЯ ЭСКАДРА ВЪ КОНСТАНТИНОПОЛѢ.

Отъ нашего корреспондента.

ПЕТЕРБУРГЪ. «Петербургская Газета» сообщаетъ: Англійская эскадра вышла изъ Пирея въ Константинополь, извѣщенная о безпорядкахъ противъ европейцевъ.

ВОПРОСЪ О КАВАЛѢ.

Отъ нашего корреспондента.

ПЕТЕРБУРГЪ. Франція сдѣлала категорическое заявленіе Россіи о томъ, что она поддержитъ всѣ выступленія Россіи по вопросу о Кавалѣ.

Русскіе дипломаты отрицаютъ, будто Россія отказалась отъ присоединенія Кавалы къ Болгаріи.

ВОПРОСЪ ОБЪ АДРІАНОПОЛѢ.

Отъ нашего корреспондента.

МОСКВА. Изъ Парижа телеграфируютъ: „Echo de Paris“ сообщаетъ: Императоръ Вильгельмъ выступилъ по вопросу объ Адріанополѣ съ компромиссными предложеніемъ одинаково пріемлемымъ и для Турціи, и для Болгаріи.

«Утру Россіи» изъ Вѣны подтверждаютъ сообщеніе о томъ, что турецкій посолъ въ Петербургѣ уходитъ вслѣдствіе разногласій съ младотурками въ вопросѣ объ Адріанополѣ.

Турецкая депутація, разъѣзжающая по столицамъ великихъ державъ съ просьбой объ оставленіи туркамъ Адріанополя, по словамъ «Утра Россіи», извѣщена, что въ Петербургѣ она не будетъ принята.

БЕРЛИНЪ (СПА). Французскія газеты приписываютъ руководителямъ германской политики и лично императору особенно энергичную дѣятельность по вопросу объ Адріанополѣ. Въ компетентныхъ кругахъ корреспонденту «С.-Пет. Тел. Агентства» заявили, что газетныя предположенія не соотвѣтствуютъ дѣйствительности. Въ вопросѣ о дипломатическихъ совѣтахъ Портѣ Германія дѣйствуетъ совмѣстно съ остальными державами, причемъ она примыкаетъ къ державамъ, проявляющимъ въ этомъ дѣлѣ особую сдержанность.

ВѢНА (СПА). Пребывающая здѣсь адріанопольская делегація усилена нѣсколькими лицами. Делегація разбилась на двѣ группы, чтобы скорѣе объѣхать европейскія столицы. Первая группа отбыла въ Петербургъ, вторая выѣзжаетъ завтра въ Лондонъ.

ВЪ ОЖИДАНІИ ОСЛОЖНЕНІЯ.

Отъ нашего корреспондента.

МОСКВА. Изъ Вѣны телеграфируютъ: На будущей недѣлѣ греки, согласно договору, предоставятъ Дедеагачъ и Демотику болгарамъ. Однако, турки по сосѣдству сосредоточили большія силы. Повидимому, они намѣрены попытаться занять

Пожарные энергично принялись за работу. Приняты были всѣ мѣры къ тому, чтобы не допустить огонь внутрь дачи. Послѣ часовой работы, среди нестерпимаго жара и удушливаго дыма, задача удалась. Къ двумъ часамъ дня пожаръ былъ прекращенъ. Всѣ магазины стали жертвой огня. Товара удалось спасти очень ничтожное количество. Всѣ магазины не застрахованы. Убытки по нимъ достигаютъ 40 тыс. руб.

Дачевладѣльцы понесли убытковъ на 5—6 тыс. руб. Причина пожара не установлена. Полагаютъ, что пожаръ произошелъ отъ неосторожнаго обращенія съ огнемъ.

Аресты.

— Чинами сыскного отдѣленія на Театральной площ. задержалъ былъ неизвѣстный, очень щегольски одѣтый. Задержанный несъ небольшой саквъ-вояжъ. Неизвѣстнаго доставили въ сыскное отдѣленіе. Когда открыли саквъ-вояжъ, то оказалось, что онъ до верху наполненъ всевозможными драгоцѣнностями. Тутъ были бриллiантовые кулоны, всевозможныя бриллiантовыя кольца и броши. Въ отдѣльномъ свертке было 77 бриллiантовъ. Также обнаружено было масса золотыхъ часовъ и различныхъ золотыхъ издѣлій. Все это оцѣнивается до 10,000 руб. Повидимому, драгоцѣнности эти были похищены. На всѣ вопросы, неизвѣстный отвѣчалъ упорнымъ молчаніемъ. Неизвѣстный заключенъ подъ стражу. Начато разслѣдованіе.

— Чинами сыскного отдѣленія замѣчено было, что на улицѣ у воротъ евр. больницы появилась группа воровъ. Пользуясь давкой во время пропуска посѣтителей въ больницу воры безнаказанно очищали карманы. У воротъ устроена была засада и на мѣстѣ преступленія задержаны были два лишен. правъ рецидивиста Б. Купершмидтъ и Л. Фурдеръ.

На станціи трамвая по Преображенской ул. задержаны были оперировавшіе тамъ малолѣтніе карманники П. Овалесовъ, 8 л., Дав. Гуревичъ, 9 л. и Евд. Дедюкова, 11 л.

Сыскнымъ отдѣленіемъ на Толкучемъ рынкѣ задержана была С. Берсуцкая, которая систематически похищала обувь на 600 р. изъ магазина Г. Черьяка, въ д. № 46, по Преображенской ул. Похищенный товаръ обнаруженъ былъ у перекупщика краденнаго Х. Айзенварга, который также арестованъ.

Въ д. № 20, по Княжеской ул. изъ квартиры пом. прис. пов. Коваленко похищено было вещей на 500 р. Оказалось, что кражу эту совершила скрывшаяся прислуга М. Солотсенко. Ее задержали, причемъ выяснилось, что Солотсенко по подложному паспорту поступила въ услуженіе къ княгинѣ Дадешкеліани и обокрала ее.

Агентомъ сыскного отдѣленія въ д. № 57, по Московской ул. задержана была Секла Писаченкова, которая въ Виннцѣ у директора завода „Коковаръ“ Гредерина похитила вещей на 700 р.

Въ д. № 2, по Водопроводной ул. задержана была Е. Климовичъ, похитившая разныя вещи изъ квартиры С. Верещагиной.

Вчера послѣдній поѣздъ, направлявшійся съ Хаджибейскаго лимана въ городъ, у 3-й станціи наскочилъ на неизвѣстнаго рабочаго. Ударомъ паровоза рабочій отброшенъ былъ въ канаву. Среди публики произошелъ переполохъ. Поѣздъ удалось остановить лишь на разстояніи подверсты отъ мѣста случая. Прибѣжавшіе пассажиры нашли рабочаго въ безсознательномъ состояніи. Они уложили его въ поѣздъ и доставили въ городъ. Была вызвана „скор. помощь“, врачъ которой доставилъ рабочаго въ гор. больницу. У рабочаго констатировано сотрясеніе мозга и тяжелые ушибы.

— Вчера вечеромъ, въ д. № 6, по Колонтаевской ул. Анну Алексѣеву, 30 л. звѣрски избилъ сожитель. Пострадавшая врачемъ „скор. помощи“ доставлена въ гор. больницу.

— Въ гор. больницу вчера доставленъ былъ въ агонизирующемъ состояніи 12-тилѣтн. мальчикъ Н. Марчевскій. Мальчикъ у Дальницкой ул. упалъ съ подводы и получилъ переломъ костей черепа.

— Печальный случай произошелъ вчера въ д. № 4, по Дерибасовской ул. На высотѣ второго этажа, сидя на подмосткахъ рабочій Бернардъ Леви, 35 л., окрашивалъ бордюръ. Внезапно потерявъ равновѣсіе Леви упалъ на камни двора. При паденіи рабочій получилъ ушибы всего тѣла, переломъ ноги и сотрясеніе мозга. Пострадавшаго въ очень тяжеломъ состояніи врачъ „скор. помощи“ доставилъ въ гор. больницу.

— Вчера на дачѣ Литвинскаго, на Хаджибейскомъ лиманѣ, сынъ подполковника Викторъ Любинскій, 9 л., взобравшись на крышу дачи, не удержался и упалъ на груду камней. Мальчика съ переломомъ руки и ушибами тѣла доставили въ гор. больницу.

— Вчера по М.-Фонтанской гор. вагонъ трамвая у дачи Вальтуха наскочилъ на рабочаго Фридриха Биньковскаго, 49 л. Несчастнаго извлекли изъ подъ предохранительной рѣшетки съ ушибами всего тѣла. Пострадавшаго въ каретѣ „скор. помощи“ доставили въ гор. больницу.

— Вчера въ д. № 7, по Таможенной площ. Евгенія Причуленко привязывала своего сожителя Григорія Лазарева, поножемъ нанесла ему нѣсколько ранъ въ грудь и руку. Раненаго доставили въ гор. больницу.

— Вчера на проходившаго по Серединской площ. Василія Степанова напали грабители, сняли съ него одежду и скрылись.

— Въ д. № 45, по Греческой ул. изъ квартиры Николая Кріади, посредствомъ подобраннаго ключа къ наружнымъ дверямъ похитили вещей на 450 р.

— Вчера по дворѣ эллинга Бедлиной-Фендрихъ рабочіе, уничтожая бурьянъ, подожгли, не предупредивъ пожарной команды, огромную кучу его. Громадное пламя замѣтили съ каланчи Херсонской пожарной части и команда въ полномъ составѣ помчалась въ эллингъ напрасно.

— На 16-й верстѣ главной линіи юго-зап. жел. дор. вчера внезапно былъ остановленъ кіевскій пассажирскій поѣздъ № 6, вышедшій изъ Одессы. Оказалось, что въ одномъ изъ вагоновъ лопнулъ воздушный тормазъ. Поѣздъ простоялъ нѣкоторое время въ степи до исправленія поврежденія.

— Въ раіонѣ стан. „Товарная“ при загадочныхъ обстоятельствахъ попалъ вчера подъ проходившій пассажирскій поѣздъ Дмитрій Семеневъ, 30 лѣтъ. Несчастный былъ извлеченъ изъ-подъ паровоза съ отрѣзанными ногами. Въ тяжеломъ состояніи онъ доставленъ въ больницу Краснаго Креста.

— Артельщикъ Арсеній Банакъ, проживающій на Тираспольской ул., въ д. № 31 заявилъ жел. дор. полиціи, что вчера въ его отсутствіи жена его Прасковья, 35 л., захвативъ съ собою вещи и цѣнности на 400 руб. и малолѣтняго сына, бѣжала изъ Одессы вмѣстѣ со своимъ возлюбленнымъ, Василіемъ Огневымъ. Приняты мѣры къ ея задержанію.

Письма въ редакцію.

I.

М. г., г. редакторъ! Въ одномъ изъ номеровъ вашей газеты была помѣщена на-дняхъ замѣтка подъ заглавіемъ: „Въ пріютѣ Валлиха“. Считаю своимъ долгомъ заявить, что все изложенное въ упомянутой замѣткѣ совершенно не соотвѣтствуетъ дѣйствительности и всѣ свѣдѣнія о царящихъ яко-бы въ пріютѣ Валлихъ безпорядкахъ являются плодомъ больной фантазіи одного призрѣваемаго, одержимаго прогрессивнымъ параличемъ.

Еще за недѣлю до появленія замѣтки въ печати я, узнавъ о недовольствѣ призрѣваемаго, просилъ гор. управу назначить разслѣдованіе, дабы установить всю неосновательность претензій и жалобъ призрѣваемыхъ и въ настоящее время разслѣдованіе это производится.

Примите и пр.

Смотритель (Подписъ).

II.

М. Г., г. редакторъ! Не откажите въ любезности помѣстить нижеслѣдующія строки въ вашей уважаемой газетѣ:

29-го сего іюля, около 4-хъ час. поп., на углу Санаторнаго пер. и Французскаго бульвара на меня наскочилъ вагонъ электрическаго трамвая № 269, причинившій мнѣ рядъ увѣчій и пораненій.

Желая привлечь виновныхъ къ законной отвѣтственности, покорнѣйше прошу лицъ, бывшихъ свидѣтелями указаннаго происшествія, соблаговолить указать мнѣ (Итальянскій бульваръ, больница Краснаго Креста, собственная квартира, тел. № 48—52) свои фамиліи и адреса.

Примите и пр.

Докторъ В. Семковскій.

Театръ и музыка.

КОНЦЕРТЫ ВЪ ГОРОДСКОМЪ САДУ.

Въ Одессѣ, очевидно, любятъ всякіе эксперименты въ области искусства, безразлично хороши они или нѣтъ. Такъ, наряду съ крупнымъ музыкантомъ и талантливымъ композиторомъ Р. Гліэромъ, дирижерскій пультъ любезно предоставленъ былъ новопременскому критику,—г. Иванову. Почему, зачѣмъ, непонятно.

Вчерашній, тринадцатый симфоническій концертъ носилъ то-же нѣсколько экспериментальный характеръ.

Дирижировалъ г. Цѣновскій. Дирижировалъ такъ, какъ можетъ и насколько въ силахъ хорошій дилеттантъ, проявляющій много любви, но мало умѣнія и чуткости.

Программа состояла изъ произведеній скандинавскихъ композиторовъ (Зиндингъ, Сибеліусъ и т. д.). Въ рукахъ опытнаго и умѣлаго дирижера скучнѣйшая и безцвѣтная симфонія Зиндинга могла-бы звучать болѣе или менѣе жизненно и интересно. Въ данномъ-же случаѣ изъ симфоніи ничего не получилось.

Затѣмъ, вокальные номера...

Въ общемъ, вчерашній концертъ подтвердилъ ходячее мнѣніе о числѣ „13“, какъ о несчастномъ.

Б. Я.

Театръ «Юморъ».

Какъ всегда передъ концомъ сезона здѣсь бенефисы. На этотъ разъ г. Корадо. Программу составили изъ „Новыхъ цыганскихъ романсовъ въ лицахъ,“ фарса „Забастовка“ и „сольныхъ номеровъ.“ Нельзя сказать, чтобы выборъ оперетты былъ удаченъ: мозаика Сѣверскаго страдаетъ растянутостью, требуетъ хорошаго хора, обстановки и т. д. На сценѣ „Юмора“ эту вещь подаютъ въ какомъ-то ультра-трагическомъ, врядъ-ли подходящемъ тонѣ. Это мѣшаетъ и достаточно зарекомендовавшей себя пѣвицѣ, г-жѣ Арендсъ и г. Григорьеву, да и всѣмъ остальнымъ исполнителямъ. Въ „Забастовкѣ“ правится г. Башиловъ, играющій весело, бойко въ настоящемъ фарсовомъ тонѣ. Изъ „сольныхъ номеровъ“ слѣдуетъ отмѣтить выступленіе В. Степного отличнаго исполнителя на гармоникѣ и г. Утесова, довольно искусно пародировавшаго „самого“ г. Хенкина. У молодого, способнаго артиста еще много „сырья,“ неотдѣланности, но мѣстами получается совсѣмъ недурно. Собственный разсказецъ г. Утесова „Впечатлѣнія еврея, слушавшаго Хенкина“ подсказанъ чувствомъ юмора и совсѣмъ не плохъ. Бенефиціантъ почему-то исполнилъ свои удачные въ литературномъ отношеніи куплеты не просто со сцены, а въ качествѣ метръ-д-отель въ оперетте, выступалъ также свистунъ г. Вестманъ.

Н. П.

Въ непродолжительномъ времени на Андреевскомъ лиманѣ предполагается 2-й концертъ бывш. артистки Императорскихъ театровъ Е. В. Баулиной съ участіемъ приглашеннаго на зимній сезонъ въ одес. Город. театръ баса Е. С. Марьяшеса и баритона Б. Г. Борисова-Смолянскаго.

—— Г. градоначальникомъ разрѣшено Г. К. Розанову устроить 7 сего августа въ театрѣ «Юморъ» спектакль, 50 проц. валового сбора съ котораго поступитъ въ пользу больного русскаго авіатора С. И. Уточкина.

—— Театръ Сибирякова на 20, 21, 22 и 23 сентября сдаетъ для симфоническаго оркестра г. Кусевицкаго. Въ виду того, что г. Кусевицкій потребовалъ десять дней для репетиціи, сезонъ въ театрѣ Сибирякова начнется 25 сентября. М. П. Лянскій сегодня выѣзжаетъ въ Петербургъ и Москву по дѣламъ зимняго сезона.

—— А. И. Сибиряковъ вчера знакомился со всѣми предварительными работами, которыя сдѣланы къ предстоящему сезону въ Город. театрѣ. Главный режиссеръ А. А. Эйхенвальдъ представилъ г. Сибирякову подробный докладъ о намѣченныхъ первыхъ постановкахъ, о распредѣленіи партій между артистами и проч. Дабы въ сезонѣ не было задержекъ въ репертуарѣ, однѣ и тѣ-же партіи поручено разучить нѣсколькимъ артистамъ. Художникъ-декораторъ А. А. Дмитріевъ сообщилъ антрепренеру интересовавшія его свѣдѣнія о ходѣ декорационныхъ работъ. Въ теченіе почти трехъ мѣсяцевъ г. Дмитріевъ занятъ громадной работой по изготовленію всей новой постановки для оперы Мусоргскаго „Хованщина“. Къ 15 августа всѣ декорація для „Хованщины“ будутъ готовы и будутъ перевезены изъ театра Сибирякова въ Город. театръ. Затѣмъ, г. Дмитріевъ готовитъ декорація для оперы Римскаго-Корсакова „Ночь подъ Рождество“.

—— Товарищество „Мизрахъ“ закончило подготовительную работу по организаціи демонстрированія первой серіи картинъ „Жизнь евреевъ въ Палестинѣ,“ въ Россіи, Западной Европѣ и Америкѣ. 17-го августа картины начнутъ впервые демонстрироваться въ Вѣнѣ, а затѣмъ въ крупныхъ центрахъ Европы. Близкое участіе по организаціи дѣла въ Вѣнѣ принимаетъ сіонистскій акціонъ-комитетъ. Товарищество приступило къ выпуску второй серіи картинъ „Жизнь евреевъ въ Америкѣ.“

СПОРТЪ.

Къ сегодняшнимъ бѣгамъ.

Просто удивительно! Лошадей на ипподромѣ какъ будто становится меньше, а между тѣмъ программа растетъ. Сегодня на 9 призовъ записана 41 лошадь. Правда, участники не блещутъ классомъ, но за то есть гдѣ поиграть. Комбинаціи настолько разнообразны, что просто диву даешься. Порядокъ испытаній слѣдующій:

1) Призъ 12 гр., дист. полт. вер. Записаны: Ласточка А. Н. Кампіони, Сватъ И. К. Колпакчи, Буранъ Е. Н. Бугаенко, Ермакъ К. Ф. Дулгерова. Если не будетъ скакать: то рѣзвый Сватъ не долженъ здѣсь проиграть. Хорошо по работѣ шелъ пріобрѣтенный Бугаенко Буранъ (1 в. безъ 14,3).

2) Призъ 9 гр., дист. полт. вер. Записаны: Сезамъ К. Х. Соломо, Красная Шапочка П. Г. Ивліева, Зайсанъ А. В. Ракова, Залетная Г. П. Яншека. Шапочка прогрессируетъ съ каждымъ днемъ. Въ послѣдній разъ она побила въ 2,31 Червонную. Въ то же время она зло и скверно скачетъ. Благодаря хорошему пріему Залетной, Шапочка можетъ слѣдить и проиграть ей первый гитъ.

3) Спец. 3 л., 1 гр., дист. 1 вер. Записаны: Бамбукъ А. Н. Кампіони, Чудный П. Г. Ивліева, Хорунжій Е. Н. Бугаенко и Батракъ А. В. Ракова. Призъ по всей вѣроятности разыграется между Чуднымъ и Хорунжимъ. Предпочитаемъ послѣдняго.

4) Призъ не выше 8 гр., для бѣдоковъ-охотниковъ, дист. полт. вер. Записаны: Зайчаръ Г. Т. Архипова, Пулеметъ Л. Д. Кузиной, Червонная М. М. Разу, Бюрократка О. П. Романюка и Бобыль М. С. Эйбера. Думается, что Червонная не должна проиграть даже въ рукахъ Дроздовскаго. Побить ее можетъ только Пулеметъ.

5) Призъ 4 гр., дист. полт. вер. Записаны: Золотникъ Г. П. Яншека, Генералъ-Басъ Л. Д. Кузиной, Уидина М. Е. Андріянкина, Угрюмая М. С. Эйбера и Развѣтой А. В. Ракова. Отличный бѣгъ въ послѣдній разъ имѣлъ Генералъ-Басъ (2,25,3). Но онъ любитель попрыгать. Сегодня, вѣроятно, пройдетъ значительно лучше Золотникъ. Пробуемъ указать на Золотника.

6) Призъ 8 гр., дист. полт. вер. Записаны: Сорванецъ И. К. Колпакчи, Ударъ Е. Н. Бугаенко, Демократка Г. Р. Роте, Небышко Г. П. Романюка и Зенитъ Д. Ф. Склаво. Думаемъ, что Демократка въ этой компаніи не проиграетъ. Если не будетъ скакать Сорванецъ, то онъ ей опасенъ.

7) Призъ не выше 9 гр., дист. полт. вер. Записаны: Бездна А. Н. Кампіони, Попадья Е. Н. Бугаенко, Хвать-Мать Д. К. Сегона, Какъ-Гремитъ П. М. Кондратьевой и Байкалъ М. С. Эйбера. Въ рукахъ Кондратьева, Какъ-Гремитъ идетъ неузнаваемо. Безъ сбоевъ она должна справиться съ Хвать-Мать.

8) Призъ 10 гр., дист. полт. вер. Записаны: Ясный-Соколъ П. Н. Сергѣева, Нума-Помпилій Д. К. Сегона, Кудесникъ М. Н. Кондратьева, Недоимка М. Г. Андріянкина и Воинъ К. С. Дроздовскаго. Въ послѣдній разъ Нума-Помпилій побилъ эту компанію (безъ Воина). Думается, что и на этотъ разъ онъ будетъ впереди.

9) Призъ 11 гр., дист. полт. вер. Записаны: Орлицъ Д. К. Сезона, Суховей П. И. К. Мысеъ А. В. Сибирцевой и Гранитъ С. С. Корсакова. Призъ разыграется между Мысомъ и Суховеемъ. Предпочитаемъ послѣдняго.

Назначенная на 4 августа грейная гонка для гг. членовъ клуба и сезонныхъ гостей на званіе перваго гребна навигаціи 1913 г.—переносится на 11 августа.

Третьяго дня прибыла въ Одессу и остановилась въ гавани Екатерининскаго яхтъ-клуба яхта николаевскаго яхтъ-клуба „Сорванецъ.“ На яхтѣ прибыли гг. члены николаевскаго яхтъ-клуба. Яхта эта сегодня снимается въ Николаевъ.

Судебная хроника.

Въ гостиницѣ.

А. Гуральникъ, уходя изъ гост. „Императоръ,“ въ которой остановился, отдалъ ключъ отъ своего номера горничной. Какого было его удивленіе при возвращеніи черезъ три часа, когда онъ увидѣлъ свой номеръ открытымъ, а ключъ на столѣ. Заподозривъ неладное, Гуральникъ сдѣлалъ провѣрку своихъ вещей и обнаружилъ пропажу пиджаковъ и другихъ вещей на сумму 125 руб. Спрошенная горничная объяснила, что послѣ уборки номера, она повѣсила ключъ на доскѣ, гдѣ висятъ ключи отъ всѣхъ номеровъ. А. Гуральникъ потребовалъ у владѣльца гост. А. Ратнов, скаго возмѣщенія убытковъ, но тотъ отказался, вслѣдствіе чего А. Гуральникъ предъявилъ къ нему искъ въ 125 руб. При разборѣ дѣла повѣренный истца, ссылаясь на сенатское рѣшеніе, доказывалъ, что отвѣтственность за цѣлость вещей пріѣзжихъ падаетъ на владѣльцевъ гостиницъ. Мир. судья 1 уч. заочно удовлетворилъ искъ А. Гуральника.

Русская почта

(*Корреспондентовъ „Одесскаго Листка“*)

КАМЕНЕЦЪ-ПОДОЛЬСКЪ.

Поголовный осмотръ служанокъ.

Жмеринское городское упрощенное управленіе послало приставу извѣщеніе о томъ, что 4 іюля назначенъ осмотръ проститутокъ. Подписывая это извѣщеніе, городской староста Добровольскій сдѣлалъ къ нему слѣдующее собственноручное примѣчаніе (Прошу безъ всякихъ исправленій).

„Примѣчаніе. Весьма нужное. Желательно-бы было дабы привлечь къ осмотру и поголовно всѣ еврейскія служанки хои тоже симъ промысломъ по удешевленному тарифу занимаются въ угоду стрѣлкамъ-солдатикамъ, кои воли не воля попадаютъ въ заразетъ послѣ подобныхъ столкновеній съ нечистымъ непріятелемъ, а потому ввиду гуманности и безпечнино страдающей военной силы желательно привлечь всѣхъ поголовно безъ исключенія какъ видимыхъ такъ и невидимыхъ сихъ благодѣтельницъ человѣческаго рода, дабы имѣющійся врачъ могъ прозондировать у каждой губину гибели человѣческаго рода и тогда лишь мы будемъ могти легче вздохнуть.

Кромѣ сего устраивается на средства города кабинетъ для этой цѣли по послѣднимъ требованіямъ, это будетъ послѣдніе слово Науки выпередили всѣ города Россійской Имперіи.

Жму Вашу руку втой надеждѣ что со своей стороны Вы не игнорируя примете самые строгіе мѣры дабы одно коварна душа не осталось безъ нашего объ ней свѣдѣнія и надлежащаго осмотра. Добровольскій.“

Не правда-ли,—даже для „упрощеннаго управленія“ это слишкомъ упрощенный старостa?

ЯЛТА.

Городская управа подъ судомъ.

Въ концѣ прошлаго года злобой дня въ Ялтѣ, какъ извѣстно, являлся вопросъ объ уборкѣ городскихъ улицъ, на неудовлетворительное состояніе которыхъ указывали какъ печать, такъ и мѣстные дѣятели. Отмѣчалъ, наконецъ, загрязненность улицъ въ своихъ приказахъ и главноначальствующій г. Ялты, Свиты Его Величества генералъ-маіоръ И. А. Думбадзе, по распоряженію котораго для провѣрки состоянія улицъ въ октябрѣ 1912 г. былъ образованъ цѣлый рядъ комиссій во главѣ съ офицерами мѣстнаго гарнизона. Осмотрѣвъ чуть-ли не всѣ улицы, комиссіи эти составили цѣлый рядъ протоколовъ, констатировавшихъ, что многія улицы города находятся въ невозможномъ состояніи и что убираются онѣ неисправно. Протоколы эти затѣмъ поступили на разсмотрѣніе въ таврическое губернское по земскимъ и городскимъ дѣламъ присутствіе, которое и нашло, что загрязненность улицъ, является слѣдствіемъ неисправной уборки ихъ и что виновенъ въ этомъ весь составъ ялт. гор. управы, обязанный, согласно постановленію думы, слѣдить за надлежащей уборкой городскихъ улицъ. Въ виду этого присутствіе и постановило возбудить противъ гор. головы В. А. Рыбицкаго и членовъ управы М. Ф. Фролова-Багрѣева, А. Э. Подгурскаго и К. Н. Ассѣева уголовное преслѣдованіе по обвиненію ихъ въ небрежномъ службѣ. Затѣмъ это дѣло заглохло, и въ печати даже промелькнуло сообщеніе о томъ, что оно яко-бы прекращено въ силу Высочайшаго манифеста отъ 21 февраля, т. г. Въ дѣйствительности-же, какъ намъ удалось узнать, дѣло по обвиненію состава ялт. гор. управы пошло въ установленномъ порядкѣ и нѣсколько мѣсяцевъ тому назадъ было передано судебному слѣдователю ялтинск. участка г. Мишину. Слѣдствіе по этому дѣлу тянулось до сихъ поръ, въ теченіе какового срока г. Мишинымъ были допрошены въ качествѣ свидѣтелей участвовавшія въ осмотрѣ улицъ лица, многіе домовладѣльцы и мѣстные дѣятели. Въ общемъ слѣдователемъ, по словамъ „Р. Р.“, допрошено до 70 человѣкъ; отъ обвиняемыхъ-же управленцъ г. Мишинымъ отобрана подписка о неотлучкѣ изъ Ялты. Производство по данному дѣлу, занимающее до 300 листовъ, на-дняхъ передано слѣдователемъ прокурорской власти для преданія состава управы суду по обвиненію по 339 и 341 ст. улож. о нак.

АЛЕКСАНДРОВСКЪ.

Крупное мошенничество.

Въ выѣздной сессіи екатеринославскаго окружного суда въ Александровскѣ, на 25 сентября назначено къ слушанію интересное дѣло о крупномъ мошенничествѣ и подлогахъ. Привлечены къ отвѣтственности гг. Жаботинскій, Могилевскій, Красперъ, Шапиро, Балабанъ, Ройзенфельдъ и др., изъ коихъ нѣкоторые состояли агентами пароходства Бантиманскаго, другіе—экспедиторами, экспортерами, спекулянтами. Названныхъ лицамъ инкриминируется въ вину полученіе ссуды подъ ненагруженный хлѣбъ на несуществующія берлины и въ полученіи фиктивныхъ коносаментовъ. Гражданскимъ истцомъ выступаетъ владѣлецъ пароходства г. Бантиманскій, предъявившій искъ въ 46,000 руб.

МАРІУПОЛЬ.

Убійство изъ ревности.

Въ сел. Карабуба, Маріуп. уѣзда, проживаетъ мѣстный поселянинъ Золотовъ съ женой. Золотовъ давно замѣтилъ, что между его женой и мѣстнымъ-же поселяниномъ Дьяконенко существуютъ интимныя отношенія. Однако, Золотовъ и виду не подавалъ, что подозрѣваетъ объ этомъ. 22 іюля Золотовъ расположился спать на дворѣ; жена-же его улеглась въ домѣ. Черезъ нѣкоторое время Золотовъ замѣтилъ, что въ домъ къ нему вошелъ какой-то мужчина. Онъ сразу догадался, что это Дьяконенко. Недолго думая, Золотовъ схватилъ на дворѣ кусокъ желѣза и вошелъ въ домъ. Приблизившись къ Дьяконенко, Золотовъ съ страшной силой ударилъ Дьяконенко кускомъ желѣза по головѣ. Дьяконенко замертво свалился на полъ. Оставалось Золотову скрыть слѣды своего преступленія. Съ этой цѣлью Золотовъ, при участіи своей жены, завернулъ трупъ убитаго въ рядно, запрягъ лошадей въ бричку и, взваливъ трупъ на бричку, отвезъ его за село и, переѣхавъ ихъ рѣкѣ, бросилъ его въ рѣку, привязавъ предварительно къ трупу камень около пуда вѣсомъ. Черезъ нѣсколько времени трупъ пропавшаго безъ вѣсти Дьяконенко былъ случайно обнаруженъ въ рѣкѣ. Золотовъ арестованъ.

КИШИНЕВЪ.

Одесская предпринимательница.

Одесская предпринимательница по кафе-шантанной части обратилась въ городское кредитное общество съ предложеніемъ сдать ей въ аренду все помѣщеніе дома бывшаго Херца на 10 лѣтъ съ платой впередъ по 8 тыс. руб. ежегодно. На приспособленіе помѣщеній для зимняго и лѣтняго кафе-шантана предпринимательница предполагаетъ затратить единовременно до 60 тысячъ рублей. Фигеля по дворѣ будутъ при этомъ приспособлены для постояннаго жилья этуалей и проч. Далѣе она обѣщаетъ устроить „такія удобства, какія, быть можетъ, имѣются лишь въ Парижѣ или Берлинѣ“. Даже огромнѣйшихъ размѣровъ полутемный погребъ подъ фигелями будетъ передѣланъ для кабачка-кабаръ. Словомъ, лучшая когда-то въ городѣ барская усадьба будетъ оборудована по послѣднему слову техники и... разврата. Срокъ аренды дома спортивнымъ клубомъ заканчивается 1 января 1914 г. Клубъ уплачиваетъ аренды за всю усадьбу по 4500 р. въ годъ.

БАХЧИСАРАЙ.

Къ дѣламъ „Алмаза“.

Нѣсколько времени назадъ директоръ-распорядитель завода „Алмазъ“ въ Бахчисараѣ присяжный повѣренный Струковъ подалъ прокурору симферопольскаго окружнаго суда жалобу съ просьбой привлечь къ уголовной отвѣтственности за мошенничество бывшихъ директоровъ и членовъ учредителей общества: Полежаева, Рубинштейна, присяжнаго повѣреннаго Синайскаго и Воейкова. Прокуроръ суда по формальнымъ причинамъ оставилъ просьбу безъ послѣдствій, предложивъ г. Струкову направить дѣло предварительно въ гражданскій судъ.

Постановленіе прокурора суда было обжаловано присяжнымъ повѣреннымъ Струковымъ въ судебную палату и прокуроромъ симферопольскаго окружнаго суда получено предписаніе судебной палаты дать жалобѣ г. Струкова законный ходъ и привлечь г. Полежаева, Рубинштейна, Синайскаго и Воейкова къ отвѣтственности по 1666 ст. ул. о нак.

ХЕРСОНЪ.

Приводимъ полученныя херс. биржевымъ комитетомъ телеграфныя сообщенія, касающіяся нынѣшняго урожая: Изъ Берислава: въ настоящемъ году ожидайся сборъ на 50 проц. больше прошлаго, но дожди ухудшили качество хлѣба. Въ привозномъ хлѣбѣ надобности не будетъ. Изъ Николая: Болѣдствіе запозданой уборки хлѣба результатъ еще не опредѣлился, но нужды въ привозномъ хлѣбѣ не будетъ. Изъ Большой Лепетихи: Озимая пшеница дастъ съ десятины 120 пуд. Въ общемъ урожай выразился на 30 проц. больше въ сравненіи съ прошлымъ годомъ.

Г. херсонскимъ губернаторомъ объявлено, что по Высочайшему повелѣнію на 23 сентября въ Херсонѣ назначенъ созывъ херс. губ. избирательнаго собранія для избранія члена Госуд. Думы отъ Херс. губерніи взамѣнъ выбывшаго И. А. Ковалева.

Съ начала навигаціи по 1 авг. въ херс. порту перебывало 55 заграничныхъ пароходовъ, на которыхъ въ общемъ вывезено 13,215,424 п. разныхъ хлѣбовъ.

Вице-губернаторомъ Е. А. Богдановичемъ утверждены выборы на трехлѣтіе съ 1913 г. предсѣдателя одес. уѣздн. зем. управы В. И. Нестеренко и членовъ управы Л. Г. Рейхерта (онъ-же и заступающій мѣсто предсѣдателя) и А. М. Емельянова. Утверждено также избраніе членомъ одес. уѣздн. училищнаго совѣта М. Ф. Лузанова.

Предсѣдателемъ херс. общества потребителей г. Челюкомъ отправлена кіевскому кооперативному съѣзду, по случаю открытія послѣдняго слѣд. телеграмма: „Херсонское общество потребителей „Выгода“ привѣтствуетъ 2-й всероссійскій кооперативный съѣздъ. Изданіе кооперативнаго закона—да будетъ лозунгомъ съѣзда.“

ВИННИЦА. Послѣдній пожаръ лишній разъ подчеркнулъ незавидное положеніе старогородцевъ, остающихся безпомощными въ случаѣ пожара. Невозможность своевременно извѣстить пожарныя команды, т. к. на всю огромную территорію стараго города имѣется лишь два телефонныхъ аппарата, безобразное состояніе большинства немощеныхъ улицъ, почти не проѣзжихъ въ распутицу для тяжелаго пожарнаго обоза, скученность строеній крытыхъ почти сплошь соломой и полное отсутствіе водоснабженія и какихъ-либо пожарныхъ инструментовъ, ставятъ старогородскаго обывателя, платящаго не малые городскіе налоги, въ совершенно безпомощное положеніе при борьбѣ съ пожарами. Да и вообще, пожарное дѣло въ Винницѣ, этомъ лучшемъ городѣ губерніи, оставляетъ желать многаго.

КИЛІЯ. Какъ я уже вамъ сообщалъ, въ р. Дунаѣ уровень воды сильно поднялся. Въ послѣднюю дни вода на столько прибыла, что выступила изъ береговъ и затопила низменности. Огороды, расположенные на низкихъ берегахъ, затоплены. Въ водѣ гибнетъ масса не дозрѣвшихъ овощей. Особенно пострадали отъ наводненія огороды, расположенные за р. Репидей, гдѣ убытки исчисляются въ десятки и даже сотни тысячъ. Плавни, на пастбищахъ которыхъ паслись сотни тысячъ головъ скота, также залиты водой. Вода продолжаетъ прибавляться.

ЯМПОЛЬ. Въ послѣдней сессіи съѣзда состоялось постановленіе о лишеніи права ходженія по дѣламъ въ ямпольскомъ округѣ свыше 40 человѣкъ. Характерно, что къ спискахъ „лишенныхъ“ попали лица изъ чужихъ округовъ, частью совершенно непричастные къ адвокатурѣ, а частью зарекомендованные при своихъ съѣздахъ съ самой лучшей стороны. Изъ числа „лишенныхъ“ есть и такія лица, которыя никогда не выступали по дѣламъ въ ямпольскомъ округѣ. Посыпалась цѣлая серія жалобъ въ судебную палату.

ТИРАСПОЛЬ. Д. Д. Коптева, заявила полиціи, что возвращаясь вечеромъ изъ Закрѣпостной слободки домой, она подверглась нападенію со стороны О. Т. Козленко. Схвативъ Коптову на руки, Козленко принесъ ее въ свою квартиру, гдѣ и совершилъ надъ нею насиліе. Разслѣдованіе по этому дѣлу производится.

Не сказка, а быль.

Въ Костромѣ на фабрикѣ Новой льняной мануфактуры работали двѣ семьи: Уткины и Малинкины. Обѣ семьи находились между собою въ дружескихъ отношеніяхъ. Онѣ были сосѣдями. Какъ Уткинъ, такъ и Малинкинъ имѣли свои дома. Въ іюнѣ 1906 года жены пріятелей разрѣшились отъ бремени сыновьями. Такъ какъ роды случились въ одинъ день, то родители рѣшили назвать младенцевъ однимъ именемъ. Такъ появились на свѣтъ два Бориса. Благодаря-ли небрежности присутствовавшихъ при родахъ „бабокъ“, или по какимъ-либо другимъ причинамъ, но только произошелъ случайный обмѣнъ дѣтьми. Сынъ Малинкиныхъ попалъ на воспитаніе къ Уткинымъ, а Уткиныхъ—къ Малинкинымъ. Сначала это не внушало никакихъ сомнѣній, и дѣти росли, воспитывались, а когда подросли, стали между собой „дружиться“. Оба Бориса ходили другъ къ другу въ гости. И такъ прошло 7 лѣтъ. И вотъ на-дняхъ одна изъ матерей—Уткина—выразила мужу свои подозрѣнія.

— Не вышла-ли ошибка?—говорила она. Нашъ мальчикъ ужъ очень похожъ на Малинкиныхъ. Въ роду у насъ никогда не было рыжихъ, а нашъ Боря—выылитый Малинкинъ.

И, дѣйствительно, Уткинскій мальчикъ былъ „двѣ капли воды“ Малинкинъ. Уткинъ пошелъ къ Малинкину и сталъ объяснять ему происшедшую ошибку. Тотъ согласился, но отъ обмѣна дѣтьми отказался. Отказался онъ и отъ предложенія Уткина, согласившагося воспитывать обоихъ мальчиковъ, тѣмъ болѣе, что у Малинкина жена умерла и ребенку при мачихѣ жилось не такъ, какъ раньше. Уткинъ пригрозилъ судомъ. Вмѣшались сосѣди. Уставшій отъ уличныхъ пересудовъ Малинкинъ рѣшилъ, въ концѣ-концовъ, отдать ребенка, но при этомъ научилъ его не называть Уткина отцомъ. Теперь оба мальчика живутъ вмѣстѣ.

ЗАВТРА, читайте № 1-й „Одесскій ПОНЕДѢЛЬНИКЪ“

(Форматъ „Одесскаго Листка“ и „Одесскихъ Новостей“). Выходитъ по понедѣльникамъ, когда нѣтъ ежедневныхъ газетъ. Подъ редакціей **Петра Пильскаго**, при участіи извѣстныхъ литераторовъ. **Цѣна № 5 коп.**

—— новой, большой понедѣльничной газеты ——

Коммерческія свѣдѣнія.

Оффиціальная котировка Одесск. биржи

3 августа 1913 г.

Лондонъ на 3 мѣс.	— — 9405—9435
Лондонъ чекъ	— — 94975—95225
Парижъ на 3 мѣс.	— — 3725—3737½
Парижъ чекъ	— — 3760—3772
Италія чекъ	— — — 3745
Бельгія чекъ	— — 3735—3750
Германія чекъ	— — 4642—4654
Вѣна чекъ	— — — 3965
Голландія чекъ	— — 7817½

— Торговый Домъ —

„Полякинъ и С-вья“

ОДЕССА, ВНУТРИ Пассажа

ОТДѢЛЕНІЯ:
КІЕВЪ: Крещатикъ, 52.
ХАРЬКОВЪ: Торговая площ., 10.
ХЕРСОНЪ, Суворовская, 13.

ПО СУББОТАМЪ МАГАЗИНЫ ЗАКРЫТЫ.

ПОЛЬЗУЙТЕСЬ СЛУЧАЕМЪ!
Только короткое время
ГРАММОФОНЫ, ПАТЕФОНЫ:
Пластинки,
Піанино,
Музыкальн. инструменты и Ноты
за ПОЛЦѢНЫ
продаемъ въ РОЗНИЦУ по цѣнамъ ниже оптовыхъ.

Краткій Прейсъ-Курантъ:

ГРАММОФОНЫ

ПРЕЖДЕ:	ТЕПЕРЬ:
18 р.	9 руб.
25 „	12½ „
30 „	15 „
35 „	17½ „
40 „	20 „
50 „	25 „
60 „	30 „
70 „	35 „
80 „	40 „

и дороже,

ИГОЛКИ: Граммофонныя, наилучшаго качества, всѣхъ системъ,
— 200 штукъ: — въ 15, 20, 25, 30, 35, 40 к. и дороже.
— 1000 штукъ: — 65, 85 к., 1 р. 5 к., 1 р. 25 к., 1 р. 45 коп., 1 р. 65 к. и дороже.

Пластинки двухсторонніе:

Фаворитъ Бека	45 к.
Омокоровъ и Премьеръ	55 к.
Стелла, Спрена и другія	75 к.
Зонофонъ и Поляфонъ	95 к.
Рус. Акц. О-во граммофонъ	95 к.
Двухсторон. гигантъ отъ	1 руб.

При покупкѣ 5-ти пластинокъ выдаются безплатно 200 иголокъ.
При покупкѣ 10-ти пластинокъ выдается 11-я безплатно.

Пластинки О-ва „Граммофонъ“ съ клеймомъ «Пишущій амуръ»

Двухсторон. „Грандъ“	2.25
„ „Гигантъ“	3.25
Шаляпина, Собинова	6.00
Смирнова	4.75
Нежданової	3.25 и 4.75
Карузо	4.25 и 6.25

ГИТАРЫ Заграничныя съ механизмомъ для струнъ:

прежде	теперь
9 р.	4½ руб.
10 „	5 „
11 „	5½ „
13 „	6½ „
15 „	7½ „
16 „	8 „
17 „	8½ „
18 „	9 „
25 „	2½ „
30 „	5 „
35 „	17½ „

Мандолины итальянскіе:

прежде:	теперь:
4 р. 50 к.	3 р. 75 к.
5 „	4 „ 50 к.
12 „	6 „
15 „	7 „ 50 к.
25 „	12 „ 50 к.
35 „	17 „ 50 к.

Гармоніи:

прежде:	теперь:
2 р.	1 р.
4 „	2 „
7 „	3½ „
8 „	4 „
20 „	10 „
25 „	12½ „
30 „	15 „
35 „	17½ „
40 „	20 „
50 „	25 „

Балалайки

прежде:	теперь:
4 р.	1 р. 95 к.
5 „	2 „ 50 к.
5 „ 50 к.	2 „ 75 к.
6 „ 50 к.	3 „ 25 к.
8 „	4 „ к.

Оптовымъ покупателямъ особая скидка.

Піанино извѣстныхъ придворныхъ фабрикъ: Hupfer, Эрарда, Шнехтенъ, Полякинъ и С-вья, Ульбрихъ, Бартоль, Моцартъ, Гильгертнеръ, Эриксонъ, Леппенбергъ и друг. фирмъ. распродаются по 150 р., 250 р., 275 р., 300 р., 350 р., 400 р., 500 р., 550 р. и дороже.

Фисгармоніи американской системы, фабрики Джонъ Малколмъ въ Лондонѣ, прежде 200 руб., теперь 95 р.

Музыкальные ящики за полцѣны 1187

Окончившій университетъ физ. мат. фак. съ дипломомъ I ст., опытн. уч. съ долголѣт. практ., даетъ уроки по предмет. ср.-уч. зав. Спец. по МАТЕМ. и ЛАТ. Н.-Инж. № 18, кв. 32. Лично отъ 4—6 ч. в. 14026

По математикѣ [средней и высшей] и въ 10 урок. къ рѣшен. самыхъ типичн. задачъ, готовитъ математикъ. государственникъ. Гончарная 13, кв. 15. Лично отъ 4-6 ч. 14363

Садовникъ иностранецъ мол. интелл. ищ. мѣста на дачу или въ колонію. Херсонская 48, парикмахерск. 14201

Инт. мол. особа ум. быстро пис. на маш. жел. перем. мѣсто, кас. или въ кон. согл. въ отъѣздъ. Прин. также пер. на маш. Адр. ст. въ конт. О. Л. подъ № 4000. 14280

Швея ищетъ работы въ домъ поденно или мѣсячн. шьетъ дамскія и дѣтскія плат. и бѣлье, согласна на выѣздъ. Пушкинская, 7, кв 3 14307

ПОРТНИХА ищетъ поден. работы, шьетъ по журн. Высокій пер. 9, кв. 15, Лакеенко. 14125

Нѣмецъ хол. ищ. мѣсто магазинера, конт. письм. или проч. подх. зан., им. сол. рек. и ат. Обр. п. Скоб. 2, М. Казлашниковой д/С. 14117

Офицеръ съ больш. практик. жел. управлять домом-ми, (можно съ залог.). Адр. оставить въ конт. Одесск. Лист. 14076

Модистка шьетъ и кроитъ по журналу платья ищетъ работы поден. и помѣс. Торговая 45, кв. 10. 14059

Желаетъ перемѣн. мѣсто управляющій хутзромъ, окончившій школу молочнаго хозяйст. и скотовод., отбывав. практ. въ качествѣ инструктора молочнаго хозяйства во спеціальности: сыроваръ, маслодѣлъ, скотоводъ. Успенская, 13, кв. 2, Сыровару. 13711

БЮРО ТРУДА О. В. Ж. К. рекомендуетъ учительницъ здѣсь и на выѣздъ. Коблевская 3, кв. 17. 10-12 ч. 14203

Садовникъ практ. по садовод. цвѣтов. и виноград. и пчелов. жел. перем. мѣсто, согл. въ отъѣздъ. Морской Обрывъ 5, Саввинъ. 14286

Портниха ищ. поден. работы шьетъ все, а также и верх.. Тамъ-же принимаетъ раб. дам. и дѣт. платья и бѣлья. Новосельская 57, кв. 19. 15438

Опытная портниха кроитъ и шьетъ по журналу ищ. поден. работы. Коблевская, 18, кв. 27. 14461

ЗАЛОГЪ до 1000 р. управляющаго домомъ-ми, кассира, отправ., получ., завѣдующ. склад. за небольш. вознагр. жел. получ. мѣсто. Скидановская, 5 А. О. П. 14406

Пріѣзжая ищ. мѣста въ домъ шьетъ по журналу все, знаетъ хозяйст. можетъ въ отъѣздъ. Княжеск. 32, кв. 7. Модистка. 14403

Утвержден. въ званіи г. Министромъ Юстиціи **ЗЕМЛЕМѢРЪ И. ХАНИНЪ**, Садовая 16, кв 1, тел. 25-96. — Исполн. всяк. рода **межевыя** раб.: указ. границъ, **повѣрка** площ., **раздѣлъ дачъ, разбивка** и уч. Составл. выдѣлъ и копировка плановъ. 11781

ПРИСЛУГА

Прислуга женская и мужская, служащ. разныхъ профессій съ рекомендаціей **Контора М. Сахаровой** — Коблевская № 40, телеф. 51-40. — 14397

Горничной ищетъ мѣста приличн. дѣвушка, знаетъ свое дѣло, инд. личн. рекомен. Тамъ же кухарка ищетъ мѣста одинок. дѣвушка, им. письмен. и личн. рекомен. Новосельская 57, кв. 16. 14437

ПРІѢЗЖАЯ молодая женщина ищетъ мѣсто кухарки, согласна на выѣздъ Болгарская, уг. Высокаго пер. № 3 спр дворника 14439

За все приходящ. слуги ищетъ мѣсто молодая приличн. особа. Обращ. письменно Ризовская ул № 18, кв 26 14453

Приличная кѣмка ищетъ мѣсто бонны или хозяйки. До востребованія тп почта Э К В 14444

Ищу мѣсто дворника или швейцара женатъ бездѣтъ им аттест и личн рекомендацію Разумовская 32, кв. 21 Крамарову. 14455

ЗА ВСЕ ищ. мѣсто къ одинок. женщ. среди. дѣтъ. Стурдзовскій пер. 11, спрос. дворн. 14377

Ищу мѣсто дворника, женатъ, знаю ремонтъ им. небольш. залогъ. Левашовскій сп. 9, кв. 4. 14375

Пріѣзжіе мужъ и жена ищ. как. либо занятій, онъ служащ., швейц., дворника кухарки или за все, им. реком. Кондратенко 39, гостин. Владивостокъ № 17. 14379

Ищу мѣсто горничной 17 л имѣю рекомендацію Дерибасовская, 7, прачешная Краснощековой 14303

Женщина ср лѣтъ жел получ мѣсто кухарки и въ мал семью за небол жалов Ланжеронская, 13, спр дворн 14289

Кухарка ищ. мѣсто, опытная, тихая, трезвая, им. личн. и письм. рекоменд. Нѣжинская 48, кв. 26. 14269

Хозяйки ищ. мѣсто на выѣздъ. Молодая, знающ. основат. сельс. и домаш. хозяйст. мож. вести самост. Нѣжинская 48, кв. 26. 14267

Молодая дѣвушка ищетъ мѣсто горнич. въ малую семью. Желательно къ рус. Приморская 95. Бакалейная лавка. 14318

Ищу мѣсто за все ум готов Софіевскій переул, 2, кв 12 14299

ПРИСЛУГЪ обоего пола: бонны, гувернантъ, горничныхъ, кухарокъ, лакеевъ, швейцаровъ, дворниковъ и др. служ. со справками и рекомендаціями **рекомендуетъ** КОНТОРА, при Одесскомъ отдѣлѣ **ВЫСОЧАЙШЕ** утвержденнаго **Русскаго Торгово-Промышленнаго Общ.** Екатерининская ул., № 4, кв. 19, телефонъ № 64-96. 13906

Русской бонны ищетъ мѣста интеллиг. дѣвица, окончила. 4 кл. гимн. Можетъ повторять подготовлять дѣтей. Согласна на выѣздъ. Вѣльшина, 56, кв. 2. 14137

Русская интеллигентная бонна ищетъ мѣсто къ дѣтямъ. Можетъ шить и по хозяйству. Согласна на выѣздъ. Почта, до востребованія. З. С. 14133

Ищу мѣста приходящей кухарки Им солидн рекоменд Базарная, 57, кв 28 14135

Пріѣзжая дѣвушка ищет. мѣсто горничной или при хозяйкѣ кухаркой. Раскидайловская, 34, кв. 6. 14061

Прачка ищ. поден. раб. хорошо стир. и глад. бѣлье занав. и лѣтн. костюмы им. личн. реком. Адресъ конт. Од. Лист. № 14063

Няня специалист. русская ср. л. ищ. мѣсто къ новорожд., им. аттест. согл. на вы выѣздъ. Нѣжинская 48, кв 26. А Ж 14096

Нѣмка бонна среднихъ л. вполнѣ знающая свое дѣло, ищ. мѣсто, им. реком., согласс. на выѣз. Гречес. 23, кв. 19, тел. 26-30 14205

Нѣмка бонна среднихъ лѣтъ желаетъ получить мѣсто. Предлож. адрес. конт. Одес. Лист. за № 14325

ЗА ВСЕ въ малую семью ищу мѣсто, очень нуждающаяся. Новая ул., № 6, спр дворн 14366

КВАРТИРЫ-ПОМѢЩЕНІЯ-ДАЧИ

КВАРТИРЫ о 3, 4 и 5 комнат., теплыя, сухія, съ удобствами, мраморный парадный ходъ. Дерибасовская, № 9, противъ клиникъ. 14278

СЪ 20-го марта 1914 года, сдается въ частномъ или въ цѣломъ угл. помѣщ., занимаемое аптекой Файнштейна и состоящ. 11 комн. Канатная, 51; спр. домовлад. 14410

Въ тихой бездѣтной интеллигент. семьѣ отдаетъ хор обст. комн., можно съ полн. панс. Павтелеймоновск. 7, кв. 11. 14404

Отдается конюшня на 3 лошади съ кучерской и каретнымъ сараемъ. Можно и безъ. 1-й Куликовскій пер. 4. 14435

Заново отремонтированная **отдается квартира** о 4-хъ комнат. Градоначальническая № 19. 14229

Квартира въ наемъ 4 ком. съ электричес. освѣщ. Бѣлинск. уг. Новорб. д. Семененко. 14416

Двѣ просторныхъ, окнами на улицу, бельэтажъ, отдѣльный ходомъ и меблированныя комнаты отдаются въ наемъ, при русск. семьѣ. Базарн. 40, кв. 16. 14451

Комната отд съ отдѣльн ход въ нител. нѣм сем въ раіонѣ пасс вокз Вид отъ 2-5 ч Куликовскій пер. 4; кв 10 14459

Квартиры о 3, 4 и 5 комнатахъ съ электрическ. освѣщен. и со всѣми удобств., также МАГАЗИНЪ сдаются. Кругомъ трамвай. Коблевская, № 4 14452

Барская кварт. 5 комнатъ съ мебел. отд. шикар. обстав. эл. II эт., по случ. выѣз., узнать: Елизавет. 23; кв. № 11. 14395

Комната МЕБЛИРОВАН., съ отдѣльн. парадн. ходомъ на улицу, съ обѣдомъ и полнымъ пансіономъ отд. въ наемъ въ мал. русск. сем. Центръ города: уг. Греч и Польск., д. 12, кв 11. 14445

КВАРТИРА 4 комн. заново ремонтир. элек освѣщ., отдается за 65 р. въ м. Лермонтовск. пер. уг. Бѣлинск. 9, спр. дворн 14396

Русская интеллигентная семья предлагаетъ хорошую комнату солидн. жильцамъ. Институтская, 9, кв. 35 14400

Бойкій центръ, но спокойн. между Ришельевской и Екатерин. ул. по Успенской № 75, сдается 2-й эт. пять комн. лѣцев. фасадъ—балконъ вновь отремонтирован. за 75 руб. мѣс 14390

2 БАРСКІЯ квартиры: въ нижн. эт 7 комн. съ терассой и отдѣльн. садикомъ; во втор. 5 ком. съ двумя терассами и общимъ садомъ. Стурдзовскій пер. 10. Объ. услов. справ. Черноморская 9, кв. 2, тел. 9-60. 14349

Квартира о 4-хъ комн., ванная, веранда и всѣ удобства, сухая и теплая отдается въ наемъ. Мастерская 16. 14407

Отдается квартира о 6 комнатахъ съ отопл., электр. освѣщ., эту-же квартиру можно купить. Пироговская № 3. 14409

КВАРТИРЫ о 3 и 4 комн. со всѣми удобств. (электр. осв.) Пушкинская 74, и больш. складъ Болгарс. 62. 14075

ВЪ ТИХ. ИНТЕЛ. нѣм. семьѣ отд. двѣ хор. комн. съ сов. отд. ход. мож съ панс Херсонская, 21, кв 3 14288

Отдается хор. обставлен. **комн.** окна и паради. ходъ на ул. солнеч. сто. вблизи парка можно панс. Греческая, 2, кв. 11 14261

НА ПРИМ. ДАЧѢ ОТД. КОМНАТЫ съ пансіономъ. Французскій бульваръ, № 29, противъ Ботаническаго сада. 14221

Отдается солидному жильцу больш свѣтлая комната съ отдѣльнымъ ходомъ съ мебелью въ русск сем Нѣжинская, 50, кв 5 14319

Квартира о 4-хъ комнатахъ, на улицу 1-й эт. Кузнечная, 19. 14165

Квартиры о 5 и 6комн съ удобств. Коблевская, 19. Тамъ-же **магазинъ** при квартирѣ о 3 комн. съ удобств. и **погребъ** площад. около 60 кв. саж. 13845

Барскія квартиры 6-4-3 ком. со всѣми удоб. элек осв. и вид. на море. Софіевская, № 2/2а, ряд. съ клиникой, спр. дворн. или: швейц. 13542

Кварт. 3 ком. балконъ, паркетъ, ванна. Институтская, 9, 14023

Сдаю 1—2 смѣж. **комн** безъ меб. не дорого пар., отд. ходъ, элек. осв. паркетъ. Мож. съ обѣд. Кондратенко 28, кв. 7. 14148

Барская квартира въ наемъ о 8 комн удобствами и электрическ. освѣщеніемъ; парадный ходъ съ улицы. Гречес. 24 уг. Ришел. 13736

Квартиры о 6, 4 и 3 комн. съ удобствами. Стурдзовскій переулокъ, д. № 12. 13550

8 КОМНАТ, три балкона, электрическое освѣщ. всѣ удобст. го желанію съ конюшней и гаражемъ, и 4 комнаты съ балкономъ, электрическимъ освѣщ. нѣемъ и со всѣми удобств. Елизаветинская 9 13955

Барская квартира въ наемъ о 7 комн., съ электрич. и отдѣльн. паради. ходомъ. Новосельская, 53, кв. 1. 14127

Квартиры отдаются о 5, 6, 7 к. съ электр. освѣщ. Скобелева 20. 14149

Отдаются 1-2-3 ком. безъ меб. парад. ходъ 2-й эт. балк., элек., тел. можно подъ конт. Преображенская, 56, кв. 3. 14195

КОМНАТА въ наемъ окномъ къ морю, электричество, телефонъ 4-89. Екатерининская 2, кв. 12. А. 14241

Винный погребъ и сарай въ наемъ. Спиридоновская, 10, 14309

Комнаты 1—2—3 ск меб. и без уг Петра Великаго, Нѣжинская 49, кв. 5, ходъ съ ул. 2 этажъ 14321

4 КОМНАТЫ нужны съ электр. освѣщ. парадная и окна на улицу. Предложенія письмен. Петербургская гостинница, № 49. 14327

КОМН. ОТД. въ интелиген. христіан. семьѣ, больш. хор. меблир. съ окн. на ул., съ обѣд. или съ полн. содерж. Базарная 18, кв. 20, уг. Маразлиевской. 14331

Квартирное бюро

указан. квартир. перевозка и упаковка мебели съ гарант. за цѣлость. Коблевская, № 40, тел. 51-40. 14359

ДОМА-ИМѢНІЯ-ЗЕМЛИ

ПРОДАЕТСЯ ДАЧА въ Бурлачьей Балкѣ (за Люстдорфомъ 2 вер.) Степной возд., купанье въ лиманѣ (15 саж. до берега), 2100 кустовъ скороспѣлаго винограда, 2 особняка въ 3 и 2 комн. съ кухней. Сообщеніе отъ Люстдорфа линейкой Условія: 1-ый Куликовскій переул., домъ № 1, управляющій домомъ. 6—8 ч. веч. 14433

УЧАСТКИ ЗЕМЛИ продаются на Б. Вокзалѣ, по Балковской ул. на дачѣ Дашкевича около костела, куда переводится толчекъ. Есть банковскій долгъ. Узн. по втор., четвер. и субботъ. отъ 5-ти до 7-ми час. веч. Софіевская 9, кв. 24.

— Земля —

продается или отдается въ аренду 566 и 1670 дес. въ этомъ количествѣ 700 дес. родимой цѣлины въ 2 и 15 верстахъ отъ станціи Казанки Ор. ж. д. Письм. спр. Устиновка Херсонская, А. Греймеру. 12159

Правленіе Архіерейскаго Дома симъ объявляетъ, что 7-го августа сего года въ 12 час. дня въ Правленіи Дома (Софіевская ул., № 7) имѣютъ быть произведены устные торги, съ переторжкой 10 августа запечатанными пакетами на отдачу въ аренду 85 десятинъ земли на хуторѣ Архіерейскаго Дома.
Кондиціи желающіе могутъ разсматривать въ Правленіи Дома съ 10 час. утра до 6 час. вечерняго. Желающіе принять участіе въ торгахъ должны подать письменныя заявленія до 6-го августа со внесеніемъ 150 руб. залога. 14075

Въ Самопомощи 1 м. ходьбы отъ 5 ст. (проѣздъ ст, 5 к.) прод. выгодно углов. участ. въ 226 саж Адр. почтов. ящ. 1131, Э. Розенфельду. 14077

370 кв. саж. ЗЕМЛИ по случ не дорого прод на выгодныхъ услов по Балковской ул рядъ съ д Соколовскаго около моста водопров канал у линіи трамвая Спрос Строительный пер 6 у Ольгіевскаго спуска Телеф 18-05 отъ 6—8 веч 13335

Продается 7 дес. удобной земли у селен. Ордынцевъ. Залежи строительн. камня. Безъ посредн. и за налич. Дальникъ, 3-й кварталь, д. Трофимова, Барминой. 13529

Продается участокъ земли 320 кв. саж. на Кривой Балкѣ между Тищенко и Ивановымъ. Узнать: Старопортофранковская ул. № 35, спр. дворн. 13595

ПРОДАЖА И ПОКУПКА

По случаю дешево прод. медицинскіе ферфенск. вѣсы и силомѣръ. Канатная, № 75, кв. № 10. 14408

МАРКИ всѣхъ странъ для коллекцій продаются съ 9 ч. у. до 7 ч в и покупаются съ 9½ до 10½ ч у и съ 6—7 ч в внутри Пассажа у торговца дерев вещ Входъ съ Дерибас ул (Почтовый ящ № 1522). 14457

Желаю купить конди., кофейню или приличн номера. Торговая, № 43, молочная, отъ 5—5. 14458

СЛУЧ. прод. 2 кард. загран Рей-Пинчер, 4—6 л. Коблевск. 10, кв. 1. 14450

Продаются Фокстерьеры. Кузнечная 43, кв. 21. 14415

ПРОДАЮТСЯ большіе фиксы въ каждый 2 мяг. кресла. Пироговская 3, кв. 59. 14401

ПОКУПАЮ мужское, дамск. платье, мѣховыя вещи, молочь МЕБЕЛЬ, ломбардныя квит. Еврейская, 29, кв 9 Когану. Телеф. № 41-00. 13903

BENZ автомобили
БЕНЦ
по конструкціи
по прочности
по быстротѣ хода
по изяществу 12032
впереди всѣхъ
БЕНЦЪ и К°
ОДЕССКОЕ ОТДѢЛЕНІЕ. — Ришельевская, 11.

НИТКИ ЗИНГЕРЪ 3 КАТУШКА 5 КОПѢЕКЪ
ПРОДАЕТСЯ ВЪ ВСѢХЪ МАГАЗИНАХЪ
КОМПАНІИ ЗИНГЕРЪ

Торговый Домъ „Князь Юрій Гагаринъ и К“
Одесса, Софіевская, № 26. Телеф. № 19-09
Строительные матеріалы: балки, рельсы, каф ли, черепица, цементъ, гончарныя трубы и пр. Зеркала стекло: зеркальное, бельгійско-бемское, полубѣлое, сырое, цвѣтное, рубчатое, орнаментное, витражи, стекл. кирпичъ „Фальконьеръ“, иллюминаторы и пр.
Агентство Южно-Русскаго Днѣпровскаго Металлург Общества. Паровые котлы, чугунная отливка, проволока болванки, заготовки, листовое и волнистое желѣзо, стропила, вагонетки и проч.
Агентство Краматорскаго Металлургическаго О-ва. Машины: паровыя, гидравлическія, для горныхъ цѣлей и для обработки металловъ. Паровозы, подъемы, лебедки и проч. 10692

НАИЛУЧШЕЙ ШВЕЙЦАРСКОЙ МАРКИ — ШОКОЛАДЪ И КАКАО **СЮШАРЪ** МИЛЬКА, ВЕЛЬМА и НУАЗЕТИНЪ. Одесса, Отрадная, 1, телеф. № 26-50. 12909

По случаю отъѣзда продаются элегантный, 6-мѣстный автомобиль и карета къ нему, а также экипажъ—ландо съ принадлежн. Тираспольская, 9, кв. 6. 14273

ИЛЛЮЗІОНЪ въ провинціи вполнѣ оборудов. продается. Адресъ узнать въ конт. Одесск. Листка. 14142

МЕДЪ собственной пасѣки ПРОДАЕТСЯ до 6-го августа 35 к. фунтъ. Отрада, Уютная ул., № 5. 13731

ЛЕБЕДИ. Продаются бѣлые лебеди по 25 р. пара. Обращаться въ Бершадь, Подольск. губ., къ Софіи Юрьевнѣ. 14078

Продаются дрожки (дамск. каб ріол.) на рез. шинахъ и мал. платформа. Спиридоновск. № 10. 14311

ИГРУШКИ велосипеды, гамаки, крокеты, куклы и лѣтнія игры НАЗНАЧЕНЫ въ продажу по недорогимъ цѣнамъ. 12. РИШЕЛЬЕВСКАЯ, 12. уголъ Греческой. Починяются куклы. 11848

30,000 экземпл. нотъ для фортепіано скрипки и пѣнія стоимость коихъ 20 к. 30 к. 40 к. 50 к. и дороже окончательно распродаются по 10 к. и дор. ПОЛЯКИНЪ внутри Пассажа. 11846

6,000 двухсторонних ПАТЕФОННЫХЪ ПЛАСТИНОКЪ играющ. вѣчнымъ сапфоромъ безъ иголокъ фабрики Бр. ПАТЕ въ Парижѣ продаются дешево по серіямъ

Серія				
1	изъ	6 пьесъ	1 руб.	90 коп.
„ 2	„	10 „	„ 2 „	95 „
„ 3	„	16 „	„ 4 „	95 „
„ 4	„	20 „	„ 4 „	95 „
„ 5	„	30 „	„ 6 „	70 „

Т/д. ПОЛЯКИНЪ и С-вья ОДЕССА внутри ПАССАЖА. 13686

200,000 пластинокъ (выпущ. фабрикъ (независимо отъ ихъ стоимости) продаются по серіямъ
Серія А изъ 6-ти пьесъ 2 р. 45 к.
„ Б „ 10-ти „ 3 р. 75 к.
„ В „ 16-ти „ 5 р. 45 к.
„ Г „ 20-ти „ 6 р. 45 к.
„ Д „ 30-ти „ 8 р. 95 к.
200 иголокъ безплатно.
Торговый домъ Полякинъ и С-вья ОДЕССА внутри Пассажа 10360

Мебель

ПІАНИНО бывшъ въ употр. 5 мѣс. прод по Ришельевской угл. № 26, кв 3 14417

Случай! МЕБЕЛЬ! КАССА! Написанъ кальн. шкафъ ПІАНИНО Ф. Швехтена ЗЕРКАЛА и ГОСТИННАЯ МЕБЕЛЬ очень дешево. Екатерининская, № 27, гдѣ Художественный театръ, входъ съ подъѣзда. 14312

По случаю продается шикарная загран. мебель о 8 комн гостин столов спальн кабин будуар. кассы, піанино, никел кровати и разн мелочь Тирасп ул Нѣжин, № 1, прот Дитмана 14454

Мебель стильная, гостинная и столовая по случ. продается. Княжеская 23, спрос. дворн. 14263

Рояль—Рёнишъ почти совершенно новый по случаю выѣзда экстренно прод. съ большой уступкой. Видѣть въ музыкальномъ магазинѣ Л. 103 ФЕРЪ, ДЕРИБАСОВСКАЯ—ПАССАЖЪ. 14124

МЕБЕЛЬ, КАССА, ПІАНИНО роск. столовая и спальня, гостин., кабин., никел кровати, зеркало, занавѣски, драпри, бронза и мелочь очень деш. прод. Кондратенко (Полиц). 14163 25, кв. 1, уг. Екат.

СЛУЧАЙ! мебель 6-ти комнатъ — поручено распродавать. Столовая, спальня, гостинная, кабинетная, будуаръ, никелевыя кроватн, коровый диванъ, ледники и проч. Масса разной мебели очень дешево. Ришельевская, 32, Р. Кушилевичъ. 14264

ПО СЛУЧАЮ продается разная мебель столовая, гостинная, спальня кабинетъ и касса и піанино. Спиридоновская ул., д. № 9, кв. 1. Тел. 48-99 14353

РАЗНЫЯ

ПОСЛѢДНІЯ НОВОСТИ Русскихъ и заграничныхъ **Дамскихъ РУКОДѢЛІЙ** и принадлежности къ нимъ ВЪ НОВООТКРЫТОМЪ МАГАЗИНѢ — СОФІИ ИВАНОВНЫ ГОФМАНЪ — Екатерининская ул. д. № 18 — рядомъ съ магазиномъ Абрикосова. 14339

Утеряны: брестикъ и на фарфорѣ рисован образокъ на золот цѣпочкѣ Дост даже безъ цѣпочки получить вознагр Нѣжинская 40, кв 3. 14458

На основаніи § правилъ продажи съ публичнаго торга грузовъ, подверженныхъ скорой порчѣ, будутъ проданы на ст. Одесса-Товарная съ публичнаго торга 7 съ порожкой 8 числа августа мѣсяца 1913 г., въ 11 часовъ дня, нижеслѣдующіе грузы:

№ по порядку	Станціи отправленія	Фамиліи: Отправителя	Получателя	№ накладной	Наименованіе товара	Вѣсъ: Пуд.	Ф.	Время прибытія груза
1	Черка ссы пр.	Литовинскій	Пр.	54117	Прутья ивы	35	05	10.7
2	Бершадь	Рельзованъ	Кранкобс.	3876	Чеснокъ	7	12	17/7
3	Варшава	Луговой	Гольфенбей	48440	Томатъ	23	22	12/7
4	Виттенштейнъ	Данилевичъ	Элеитухъ	201	Доски и стойки	30	10	12/7
5	Аккомская	Копи Вилейка	Пр.	25072	Соль камен.	6	00	15/7
6	Крыжополь	Атласъ	Пр.	76035	Колпаки сол.	502		26/7
7	Сильянскъ	Рѣзниченко	Левицкій	5793	Морсъ ягодн.	1	20	19/7
8	Раздольная	Бабушкинъ	Парвиняиц	15838	Бочки пор.	7	20	3/7
9	Сновидовичи	Маргунисъ	Пр.	27211	Дрова дубов.	779		7/7

ЛЕОНТЬЕВСКОЕ ХОЗЯЙСТВО Бессарабск. губ., Бендерск. у., почта Талмазы.
Къ предстоящимъ озимымъ посѣвамъ предлагаетъ СѢМЕНА урожая 1913 г., испытанные, хорошо выносящіе засуху сорта,
Озимой пшеницы банатки — — — — по 1 р. 30 к. за п.
Озимой ржи Леонтьевской — — — — по — 90 к. за п.
Образцы сѣмянъ, описаніе ихъ и условія продажи высылаются по требованію. 13572

На складѣ каменнаго УГЛЯ и дубовыхъ ДРОВЪ **Льва Епифановича Величкова,** Болгарская ул., соб. д. № 88, вблизи Алексѣевской площ. Телеф. 21-84. Продаю Донбр. каменнаго угля первокл. шахты Варшавск. общ. „Казенкиръ“, КОКСА, ГАЗОГЕНЕРАТОРНАГО, АНТРАЦИТА, ДРЕВЕСНАГО УГЛЯ лучшаго качества. Подольскихъ сухихъ дубовыхъ ДРОВЪ. Съ заказами прошу обращаться непосредственно на складъ. Агентовъ по квартирамъ и домамъ я не разсылаю. Письменно Л. Е. Величкову, почтов. ящ. № 219. ПРІЕМЪ ЗАКАЗОВЪ: на квартирѣ Л. Величкова, Спиридоновская № 23, отъ 7 до 9½ ч. утра и отъ 4 до 6 час. дня. У довѣреннаго А. И. Судакова, Институтская, 9. 12909

ПРИВИЛЛЕГІИ на изобрѣтенія товарные знаки фабричныя модели и рисунки пиш. К. П. ОССОВСКІЙ СПБ., Вознесенскій пер., 20. Берлинъ, Potsdamerstr, 5. 3292

С. И. ЯНАТА САДОВОДЪ-ПЕЙЗАЖИСТЪ. ПРОЕКТЫ художественной разбивки парковъ и садовъ, включая сооруженія и культуры относящіяся къ садовой архитектурѣ, смѣты, нивеллировки, наблюденіе. ОДЕССА Ф. ФОНТАННАЯ ДОРОГА, 55 СТАРШІЙ ДОМЪ ГОРДЬЕНКО. 13986

Главное Депо Музыкальныхъ Инструментовъ **Л. Іозеферъ,** основ. въ 1839 г. ДЕРИБАСОВСКАЯ, снаружи Пассажа. Тел. 202

ПОСТУПИЛИ ВЪ ПРОДАЖУ НОВЫЕ ТИПЫ АППАРАТОВЪ всемірно-извѣстной марки „ПИШУЩІЙ АМУРЪ“ Акц. Общества ГРАММОФОНЪ „ПРОЧНЫ, ДЕШЕВЫ, КРАСИВЫ“ съ 2-хъ пруж., сильн. механизмомъ отъ 50 р. Отпускаются съ разсрочкой платежа при задаткѣ ОТЪ 20%. Прочность аппаратовъ гарантируется письменно.

ПЛАСТИНКИ: Духовныя и свѣтскія, лучшихъ въ мірѣ марокъ получены въ громадномъ выборѣ отъ 60 коп. до 15 руб. за шт. Каталоги аппаратовъ и списки пластинокъ безплатно. 14152

LOTION DEQUEANT ВОЛОСЫ БОРОДА БРОВИ РѢСНИЦЫ „Кумыкъ Людвига Дешэръ. Средство для роста волосъ, возвращаетъ выпадѣвшіе, производитъ обильный ростъ, возвращаетъ первоначальный цвѣтъ, безъ употребленія краски, во всѣхъ возрастахъ и во всѣхъ случаяхъ. Свѣдѣнія безплатно. Высылается безвозмездно извлеченіе изъ Отчета, принятаго Академіей Медицины въ Парижѣ. Письменно и лично: L. DEQUEANT, Paris, 39, rue Châteaudun, Paris. Остерегаться многочисленныхъ подражаній и подмѣсокъ. Продается всѣхъ лучшихъ магазиновъ.

Lotion Dequeant Продается у Р. Н. Аудерскаго 1) Преображ., № 31 — 2) Ришельев., № 10. 14346

За 5 минутъ избавитесь отъ таракановъ прусаковъ и проч. насѣк. „КАСКАДНЫМЪ ПОРОШКОМЪ“ Если кто-либо заявитъ плохое качество порошка, то ДЕНЬГИ возвращаю ОБРАТНО. Безвредно для людей. ЦѢНА коробки 50 к., фунта—2 руб. Не смѣшивайте мое производство „Каскадный порошокъ“ съ другими малодѣйствующими порошками. Продается исключительно у МАРКОВИЧА, Одесса Преображенская ул. № 21, между Херсонской и Садовой, рядъ съ конд. Либмана. Иногородними высылаю наложеннымъ платежомъ сн менѣе фунта. 628

ВОПРОСОВЪ Каждый легко можетъ отвѣтить самъ:
1) Красивы ли Ваши волосы и лучше ли чѣмъ у Вашихъ знакомыхъ?
2) Падаютъ ли Ваши волосы?
3) Есть ли у Васъ перхоть?
4) Хотите ли Вы улучшить Ваши волосы?
5) Отчего Вы не употребляете регулярно Порхин-Пето?
Всякій знаетъ, что только лучшее средство безвредно, и ПЕРУИН-ПЕТО дѣйствительно самое лучшее для волосъ. Флаконъ вездѣ—1 р. 75 к.

Предостереженіе! При покупкѣ ПЕРУИНА-ПЕТО надо непремѣнно слѣдить за тѣмъ, чтобы у горлышка флакона была бы привѣшена парижская золотая медаль и приложенъ аттестатъ изобрѣтателя Р. Г. Пето. Всѣ остальныя безъ медали и аттестата поддѣлки. Оптовый складъ Базаръ Мороко СПБ., Невскій пр., 20, кв. 4. 19882

Shampoing Sec Icilma Было большой ошибкой ложное м